

JÕGEVAMAA
AASTARAAMAT 2013

Jõgevamaa Aastaraamat 2013

Koostajad ja väljaandjad on Jõgeva Maavalitsus ja Jõgevamaa Omavalitsuste Liit.

Koostajad ei vastuta andmete õigsuse eest valdkondlikes ülevaadetes.

Täname kõiki kaasautoreid.

Küljendus OÜ Vali Press



Hea aastaraamatu lugeja!

Meie maakonnas toimub igal aastal palju olulisi sündmusi. Pühendunud inimesed annavad selleks oma panuse. Seepärast pean oluliseks, et tegevused, mis mõjutavad maakonna head käekäiku, leiaksid laiemat kajastust ja oleksid trükituna kirja pandud. Kaasajale kohaselt anname seekord kogutud ja süstematiseeritud materjali välja digitaalse raamatuna.

Möödunud aasta oli Jõgeva maakonna jaoks üldiselt hea. Ettevõtluses ületas eksport impordi, investeeriti tootmisesse. Arenev ettevõtlus loob töökohti ja tagab arengu.

Oleme läbi aegade olnud põllumajandusliku kallakuga maakond. Suur osa meie rohkem kui 10-tuhandelisepealisest lüpsikarjast annab toodangut ajakohastes farmides. Oleme jõudnud piimatoodanguga Euroopa parimate sekka. Möödunud aastal kujunes jõudluskontrolli andmetel meie maakonna piimatoodanguks üle 8460 kg lehma kohta. Esile tuleb tõsta Torma Põllumajandusosaihingut, kus on aastaid lüpsitud üle 10 000 kg piima lehma kohta.

Toiduainete tööstuses on tugevad tegijad E-Piim, Felix, Scanola Baltic. Peipsimaal kasvatatud kurki turustatakse Peipsi kurgi nime all.

Et meie töötajate oskused oleksid vastavuses nõudlusega, andis Viljandi Kutseõppekeskus kutsealast täiendõpet enam kui 200 töölisel.

Olen veendunud, et hästi läbi mõeldud ja ellu viidud haridussüsteem heade pedagoogide käe all tagab maakonnas kõrgetasemelised õpitingimused.

Koostöös riigistruktuuridega alustas maakonnakeskuses õppetööd Jõgevamaa Gümnaasium, mille koolipidajaks on Haridus- ja Teadusministeerium ning linnale kuuluv Jõgeva Põhikool. Otsuse koolivõrgu korrastamiseks on teinud Puurmani vallavalitsus, kus gümnaasiumi asemel jätkab imekenas lossis põhikoolina Puurmani Mõisakool. Muudatusi on teinud ka Tabivere vallavalitsus.

Õpetajate tunnustussüsteemi „Eestimaa õpib ja tänab“ põhjal valiti aasta gümnaasiumiõpetajaks õpetaja Neeme Katt Jõgevast. Esile tõsteti aasta kutseõpetaja kategoorias Veiko Belials Luua Metsanduskoolist.

Et meie lapsed teaksid, mis tunne on kirjutada sule ja tindiga ning tunneksid huvitavaid fakte vanaaegsest koolielust korraldasime juba kümnendat korda kõigile I klassi õpilastele õpitunni „Vanaaegne koolitund“ O. Lutsu Palamuse Kihelkonnakoolimuuseumis ning looduslootunni Elistvere loomapargis.

Vanemate klasside õpilased kogunevad aga kord aastas, et arutada ülemaakonnaliste probleemide üle. Seekord oli teemaks ühistranspordi korraldamine.

Tänu aktiivsele kodanikuühiskonnale on paljud meie maakonna piirkonnad jätkuvalt elujõulised. Mittetulundusühingute liidrid väärivad tunnustust ja kiitust, sest paljud neist on tegevad valdkondades, mis avaliku või äri sektori poolt katmata.

Esmakordselt valisime Jõgevamaa aasta ema, kelleks sai Põltsamaa muusikakooli õpetaja Hiie Taks. „Armastus, mida emades on lõpmatult palju, muudab meid kõiki ja kogu maailma paremaks ning hoolivamaks;” on tema sõnum ja soovitus kõikidele emadele.

Möödunud aasta oli kultuuripärandi aasta. Oleme aja jooksul õppinud väärtustama ja hoidma oma pärandkultuuri nii külaseltsi kui ka riigi tasemel. Aasta juhtmõtteks oli „Pärijata pole pärandit“. Ajaloolis-kultuurilise tegevuse eest pälvis aastaauhindade galal eripreemia näituse „Kevade” teatrilavadel eest Palamuse O. Lutsu nimeline Kihelkonnakoolimuuseum.

Mittetulundusühingu Jõgevamaa Represseeritud algatusel avati Viljandimaal paiknevas Pilstvere kivi-kangrus mälestuskivi tänase Jõgevamaa kunagistele elanikele, kes kaotasid elu või talusid kannatusi kommunismi- ja natsismiohvritena.

Meie sportlased esinesid hästi nii kodumaistel kui ka rahvusvahelistel võistlustel. Eesti meistritiitli individuaalselt võitsid erinevatel aladel 33 meie maakonna sportlast, Eestimaa XII talimängudel saavutasime väikeste maakondade arvestuses III kohta.

Kaks Kiigemetsa Kooli õpilast osales Lõuna-Koreas eriolümpia maailma talimängudel, kust toodi suusatamises koju neli erinevat värvi medalit.

Meie arenguvõimalused peituvad ettevõtlike inimeste väärtustamises, paikkonnale sobiva ettevõtluskeskkonna loomises, uute ideede rakendamises, atraktiivses turundustöös, uute tegijate julgustamises ja heas omavahelises koostöös.



Head lugemist ja kaasamõtlemist!

Viktor Svjatõšov

maavanem

Lugupeetud lugeja!

Jõgevamaa Omavalitsuste Liit on Jõgevamaa valdade ja linnade vabatahtlik ühendus, kus koos arutledes ning ühiselt tegutsedes püütakse saavutada Jõgevamaa tuntuks ja areng erinevates eluvaldkondades. Koostöö on olukord, kus püütakse leida tegutsemisviisi, mis võimaldaks täielikult arvestada mitme erineva osapoole huve. Seda ei ole lihtne saavutada, sest igal omavalitsusel on ka oma piirkondlikud huvid ja ühiste huvide leidmine ei ole alati kerge. Eestimaa omavalitsustele heidetakse ette haldussuutmatust ja soovimatust teha omavahel koostööd.

Milline on siis Jõgevamaa omavalitsuste suhtumine koostöösse? Olen seisukohal, et Jõgevamaa omavalitsused teevad omavahel hästi koostööd, sest omavalitsuste liit ongi ju üks suur koostöö tegemise koht. Koht, kus vähemalt üks kord kuus saavad kokku vallavanemad ja linnapead, et arutada maakonna arengu seisukohast lähtuvalt olulisi probleeme ja võtta vastu otsuseid, mis parendaks meie inimeste elukvaliteeti.

2013. aastal oli kindlasti kõige rohkem vaidlusi ja arutelusid tekitavaks haldusreformi teema ja sellega seonduv tõmbekeskuste määramine. Eks iga vald on ju arendanud oma keskusi ja kui räägitakse maakonnas ainult mõnest tõmbekeskusest, mida Euroopa Liidu rahade abil edasi arendatakse, siis tekib paratamatult mure oma keskuste edaspidise käekäigu pärast.

Aktiivsed olime ka välissuhtluses ja sõlmisime koostöölepingu Venemaa Luuga rajooniga ning käisime tutvumas omavalitsusreformi tulemustega Läti Vabariigis.

Koostööprojektina valmis infotehnoloogia valdkonnas ühtne e-posti ja varukoopiategemise lahendus.

2014. aastal on olulisteks teemadeks loodavad perearstikeskused, Euroopa Liidu järgmise rahastusperioodi investeeringute objektid ja jätkuvalt ka haldusreform.

Omavalitsuste Liit on oma toetusega tegev kõigis maakonna suuremates ühistegevustes nii spordi kui kultuuri valdkonnas. Lisaks oleme heaks koostööpartneriks Jõgeva Maavalitsusele, spordiliidule Kalju, Jõgevamaa Koostöökojale, Jõgevamaa Arendus- ja Ettevõtluskeskusele, SA Lõuna-Eesti Turismile.

Igas koostöös tekib ka erimeelsusi ja 2013. aasta lõpus otsustas Pala vald omavalitsuste liidust välja astuda. Loodetavasti 2014. aasta jooksul erimeelsused lahenevad ja järgnevatel aastatel jätkavad kõik Jõgevamaa omavalitsused koos omavalitsuste liidus, et ühiste huvide eest seista.

Enn Kurg

Jõgevamaa Omavalitsuste Liidu juhatuse esimees

JÕGEVAMAA OMAVALITSUSTE LIIT

Jõgevamaa Omavalitsuste Liit asutati 13. novembril 1992. aastal. Liitu kuulusid 2013. aastal kõik maakonna kohalikud omavalitsused. Pala vallavolikogu otsustas 21. novembril 2013 Jõgevamaa Omavalitsuste Liidu põhikirja punkti 13 alusel Jõgevamaa Omavalitsuste Liidust välja astuda. Pala vallavolikogu oma otsust ei põhjendanud, kuid täitis eelnevalt jooksva aasta kohustused.

2013. aastal juhtisid liitu juhatause esimehena Põltsamaa vallavanem Toivo Tõnson ja esimehe asetäitjana Palamuse vallavanem Urmas Astel. Liidu revisjonikomisjoni juhtis Põltsamaa vallavolikogu esimees Liia Lust.

Liidu büroos töötas tegevdirektorina kuni 1. oktoobrist vanemapuhkusele siirdumiseni Raivo Suni, sekretär-juhiabina Ülle Anton ning raamatupidamist korraldas töövõtulepingu alusel Ülle Johanson. Alates 5. detsembrist 2013 töötab töölepingu alusel tegevdirektori kohusetäitjana Riina Kull.

Liidu eesmärkideks on Jõgeva maakonna omavalitsusüksuste ühistegevuse kaudu:

- maakonna tasakaalustatud ja jätkusuutlikule arengule kaasa aitamine;
- maakonna kultuuritraditsioonide säilitamine ja edendamine;
- maakonna kohalike omavalitsuste koostöö edendamine;
- maakonna ning oma liikmete esindamine ja liikmete ühiste huvide kaitsmine;
- liikmetele seadusega ettenähtud ülesannete täitmiseks paremate võimaluste loomine. Vastavalt põhikirjale toimusid volikogu ja juhatause koosolekud, kus arutati lahendamist vajavaid probleeme.

Olulisemad käsitletud probleemid ja vastuvõetud otsused 2013. aastal olid:

- Tartu Regiooni Energiaagentuuri energiasäästueksperdi tegevus Jõgeva maakonnas;
- Ühistranspordikeskuse tegevus;
- ainesektsioonide ja õpilasürituste rahastamise põhimõtted;
- mobiilirakenduste võimalus kohalikus omavalitsuses;
- Jõgevamaa Gümnaasiumi töölerakendamine;
- Jõgeva linna haridusasutuste tegevuse ümberkorraldamine;
- Turismiinfokeskuse asukoha muutmine;
- Tööinspektsiooni tegevus;
- noorte osaluskogude areng vabariigis ja maakonnas;
- omavalitsuste infosüsteemi ning nendega seotud infovarade turvameetmete auditeerimine;
- Jõgevamaa arengustrateegia 2020+ seire;
- Jõgevamaa Koostöökoja tegevus;
- Jõgeva maakonna arenguprobleemid ja tähtsamad üritused;
- Lõuna Politseiprefektuuri Jõgeva jaoskonna töö ümberkorraldamine;
- haldusterritoriaalne reform ;
- seisukoha kujundamine tõmbekeskuste kohta;

- ühistegevuse ja -ürituste korraldamine;
- maakondlike laulu- ja tantsupidude korraldamine ja nende ettevalmistamine;
- koostöösidemete loomine Luga rajooniga;
- Jõgevamaa hariduskoostöövõrgustiku loomine;
- koostööprojekt „ISKE nõuete tagamine meili- ja ajaplaneerimiskeskonnas“;
- tutvumine Läti Vabariigi haldusreformiga (Priekuli piirkond);
- aasta ema konkurs.

**Koostöölepingu
allkirjastamine Lugas
(vasakult Sergei Godov,
Toivo Tõnson, Sergei
Samorodov).**

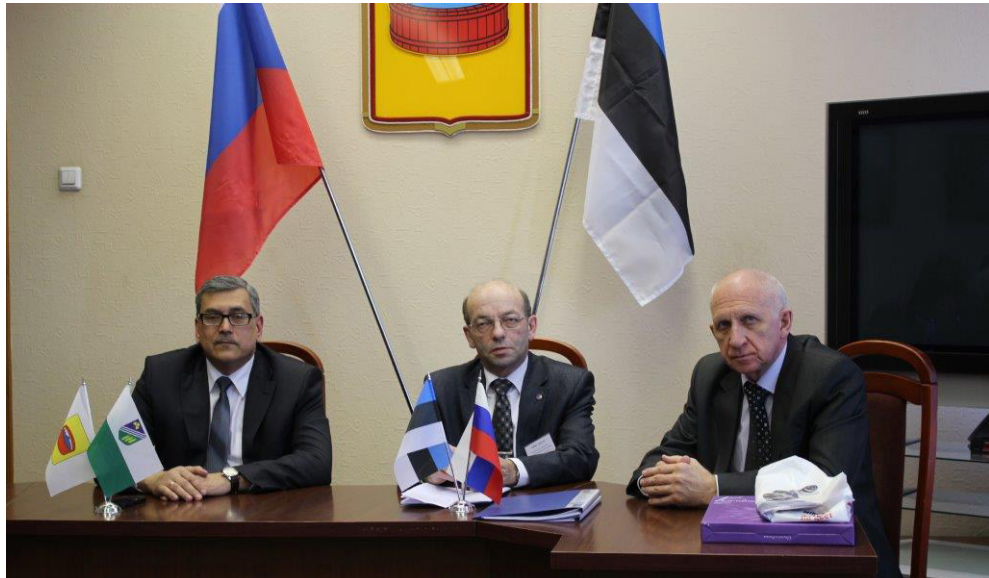

**Riina Kull, Max Kaur,
Mara Juzupa, Toivo
Tõnson.**



2013. aastal hakkasid kehtima uued rahastamis põhimõtted õpetajate aineühenduste, koolijuhtide ühistegevuse ning õpilaste aineolümpiaadide, võistluste ning õpilasürituste korraldamiseks. Haridus- ja Teadusministeeriumi poolt eraldatud riigieelarvelise toetuse administreerimine toimub koostöös Jõgeva Maavalitsuse haridus- ja sotsiaalosakonnaga.

Aineõpetajate ja aineühenduste ning koolijuhtide ühistegevuse valdkonnas toimus 34 üritust, olümpiaadidel osales 673 õpilast, nende korraldamiseks sõlmiti 95 töövõtulepingut. Maakondlikke ja üleriigilisi õpilaskonkurse toimus 18, maakondlikke õpilasüritusi 16. Muutus tunnustusürituste traditsioon, tavapärase tänavustuvõtu asemel korraldati õppekäike Wittensteini Ajakeskusesse, AHHAA keskusesse ja ajaloolisse Alatskivi lossi.

Jõgevamaa Omavalitsuste Liidu koostööpartnerid on Jõgeva Maavalitsus, Jõgevamaa Arendus- ja Ettevõtluskeskus, Jõgevamaa Spordiliit Kalju, Lõuna-Eesti Turism, Jõgevamaa Ühistranspordikeskus, Eesti Maaomavalitsuste Liit, maakondlikud omavalitsuste liidud, Jõgeva maakonnas asuvad riiklikud struktuuriüksused.

2013. aastal korraldati või osaleti järgmiste suuremate ürituste korraldamises:

- osalemine maakonna teenetemärkide ja „Aasta tegu 2012“ väljaandmises ja rahastamises;
- Jõgevamaa Spordiliidu Kalju tegevuses osalemine ja selle rahastamine;
- osalemine SA Lõuna-Eesti Turism tegevuses ja selle rahastamises;
- osalemine Jõgevamaa Arendus- ja Ettevõtluskeskuse sh Turismiinfokeskuse tegevuses ja rahastamises;
- osalemine Eesti Vabariigi aastapäeva puhul toimunud Jõgeva maavanema ja Jõgevamaa Omavalitsuste Liidu juhatuse esimehe vastuvõtu rahastamises;
- osalemine Jõgevamaa ühislaulmise rahastamises;
- osalemine Jõgevamaa rahvatantsurühmade öötantsupeo „Südamete suveöö“ rahastamises;
- osalemine koos Eesti Kultuurkapitali ja Jõgeva Maavalitsusega preemia „Jõgevamaa Kultuuripärl 2013“ väljaandmise rahastamises;
- osalemine 7. Tartu rullisumaratoni kaasfinantseerimises;
- osalemine maakondliku kodanikeühenduste konverentsi korraldamises;
- osalemine maakondlike omavalitsusametnike õppepäevade korraldamises ja rahastamises;
- osalemine rahvusvahelise koostöösidemete loomise rahastamisel;
- osalemine konkursi „Aasta ema“ rahastamisel;
- osalemine Jõgevamaa lasteraamatu trükkimise I etapi rahastamises;
- osalemine maakonna meenete valmistamise rahastamises;
- osalemine võidupüha tähistamise kaasfinantseerimises;
- osalemine Kalevipoja V uisumaratoni kaasfinantseerimises;
- osalemine maakonna väikemuuseumide õppepäeva rahastamisel;
- rahastati konkursi „Kaunis kodu“ võitjatele mastivimplite ostmist;
- osalemine Märt Jallakase mälestuskontserdi korraldamisel;
- osalemine XIII Kuningliku jahilkäigu korraldamise rahastamisel;

Koos partneritega korraldati arendus- ja planeeringutöötajate õppepäevi Valgamaal.

Jõgevamaa Omavalitsuste Liit on panustanud maakonna arengusse, toetanud kohalike kultuuritraditsioonide säilitamist ning edendamist, aidanud kaasa omavalitsuste infotehnoloogia probleemide ja IT-projektide rakendamisega seotud küsimuste lahendamisele, korraldanud omavalitsusametnikele maakondlikke ühiskoolitusi, osalenud oma esindajate kaudu maakonna erinevate komisjonide töös.



Jõgevamaa aasta ema 2013

2013. aasta maikuu teisel reedel kuulutati esimest korda välja Jõgevamaa aasta ema. Aasta ema valimise idee tuli maavanem Viktor Svjatõševilt, kes soovis algatada head ja pikaajalist traditsiooni emadepäeva tähistamiseks. Koostöös Jõgevamaa Omavalitsuste Liiduga paluti kõikidel Jõgevamaa omavalitsustel esitada omalt poolt kandidaat aasta ema tiitlile. Tiitli saaja peaks olema aktiivne töö- ja pereelus ning ühiskondlikul tasandil ja eeskujuks teistelegi peredele.

Jõgeva Maavalitsuse ja Jõgevamaa Omavalitsuste Liidu ühiskomisjon valis välja ühe ema, kes sai „Jõgevamaa aasta ema 2013“ tiitli. Pidulikule vastuvõtule ja tiitli väljakuulutamisele olid kutsutud kõik nominendid koos peredega, et avaldada tunnustust neile tublidele ja aktiivsetele Jõgevamaa emadele.

Jõgevamaa aasta ema 2013 oli Hiie Taks.

Nominendid: Terje Tähtjärv, Külliki Sakk, Liliana Perk, Aili Koppel, Aive Tamm, Anne Aunap, Terje Päll, Ene Seppa, Heveli Ivask, Ljubov Raimla, Maris Kukk.

JÕGEVA LINN



Külmalinn Jõgeva

Elanike arv 01.01.2013 seisuga 5661.

2013. aastal sündis 44 last, suri 66 inimest.

Ettevõtlus

291 osäühingut, 11 aktsiaseltsi, 3 tulundusühistut, 1 täisühing, 145 füüsilisest isikust ettevõtjat ning 109 mittetulundusühingut.

Suuremad ettevõtted: Jõgeva Majandusühistu, AS Valmeco, AS Vooremaa Teed, OÜ Softcom, OÜ Nordlanden.

Hallatavad asutused

Jõgeva lasteaiad Karikakar ja Rohutirts, Jõgeva Kultuurikeskus, Jõgeva Põhikool, Jõgeva Täiskasvanute Keskkool, Jõgeva Muusikakool, Jõgeva Kunstikool ning Jõgeva Linnaraamatukogu.

Volikogu koosseis



Kalmer Lain, volikogu esimees

Mai Treial, Rein Kaste, Mihkel Kübar, Taisto Liivandi, Anne Manninen, Terje Mitt, Maie Männik, Asso Nettan, Liisi Poom, Priit Põdra, Heli Raevald, Arvo Sakjas, Marko Saksing, Ly Sarapuu, Jaano Terras, Jüri Toit, Kristian Vaarpuu, Mait Õunapuu.

Linnavalitsuse töötajad



Aare Olgo, linnaeape
Ants Prii, abilinnaeape
Raivo Meitus, abilinnaeape
Egle Lääne, linnasekretär
Aime Andron, peaspetsialist
Merle Meitus, spetsialist
Veigo Mandre, IT-spetsialist
Lembitu Vaiknemets, vääртеomenetleja
Aime Ründva, majanduse peaspetsialist
Karl Sakrits, avalike suhete peaspetsialisti kt (kuni august 2013)
Kaja Pärn, finantsjuht
Küllli Hansaar, raamatupidaja
Alge Kuppert, raamatupidaja
Kaja Salu, raamatupidaja
Erki Teder, arenduse peaspetsialist
Vello Ründva, linnamajanduse- ja planeerimisosakonna juhataja
Janis Käär, peaspetsialist
Jaan Vahtla, keskkonna ja maakorralduse peaspetsialist
Taivo Paeveer, haljastusspetsialist
Stella Päll, insener
Anne Örd, arhitekt
Anne Sommer, spetsialist
Helle Kajaste, haridustöö peaspetsialist
Hele Kull, kultuuritöö peaspetsialist
Nele Graverson, noorsootöö peaspetsialisti asendaja
Marju Saviauk, noortejuht
Terje Kaldma, sotsiaalosalakonna juhataja
Marge Laks, lastekaitse peaspetsialist
Eve Viks, sotsiaalspetsialist
Annika Arnek, sotsiaalspetsialist

Omavalitsuse palgal oli 330 töötajat.

Eelarve

Põhitegevuse tulud 5 740 418 eurot
Põhitegevuse kulud 4 945 201 eurot
Finantseerimistingimused 1 313 170 eurot

Perearstid

FIE Terje Pruus
FIE Tiia Lätt
Perearst Valentina Zevakina OÜ
OÜ Perearst Männik
FIE Sirje Järvesaar

Apteegid

Jõgeva Keskapteek Benu
Jõgeva Apteegid OÜ apteegid
Linna osalusega ettevõtteid
Jõgeva Sotsiaalkeskus Elukaar, OÜ Jõgeva Veevärk.

Kirik, kogudused, kalmistud

Eesti Evangeelse Luterliku Kiriku kogudus, Jõgeva baptistikogudus, Jehoova Tunnistajad, Seitsmenda Päeva Adventistide Jõgeva kogudus, Jõgeva Elu Sõna kogudus.

Olulisemad investeeringud

Jõgeva lasteaia Karikakar rekonstrueerimine	2 400 000 €
Pae tänava rekonstrueerimine	227 000 €
Veemajandusprojekti sihtfinantseerimine	205 000 €



Jõgeva lasteaed
Karikakar.

Jõgevamaa



Jõgevamaa
gümnaasiumihoone.



“Noortelt noortele”
pidu. Peasinejaks
Põhja-Tallinn.

Olulisemad kultuuri- ja spordisündmused

Jõgeva linna 75. juubeliaasta pidustused
7. luulepäevad „Tuulelapsed”
25. kirjanduslik omaloomingukonkurss „Betti Alveri jälgedes”
Kirjanduspäev „Kersti Merilaas 100”
21. luulepäevad „Tähetund”
17. üleriigiline vokaalansamblite konkurss ja muusikapäevad
3. Alo Mattiiseni mälestuskontsert “Peegeldused”
6. jääpurikafestival
Üleriigiline naistetantsu ümarlaud ja galaõhtu
Kooliteatrite gümnaasiumiastme riigifestival
Suupilli- ja akordionifestival
7. ööraamatukogu
Tulevikuseminar „Jõgeva 80?!”
Kõige lühemate ööde festival “28. helisev suveöö”
Kollektsionääride päev ja Wanawaralaat
22. JÕGEVATREFi motoparaad
6. küüslaugufestival
7. SEB Tartu rulluisumaratoni start
Jõgeva Linnaraamatukogu 100. ja Kala 10. aastapäeva pidustused

Kontaktid

Aadress: Suur 5, Jõgeva linn, 48306 Jõgeva maakond

Telefon: 776 6500

E-post: info@jogeva.ee

Koduleht: <http://jogeva.kovtp.ee>

Parim tegu aastal 2013

AS Eraküte katlamaja rekonstrueerimine.



22. JÕGEVATREF-i
motoparaad.



Helisev suveöö.



“Minu maa, minu vald, minu kodu.”

Elanike arv 01.01.2013 seisuga 4770.

2013. aastal sündis 41 last, suri 71 inimest.

Ettevõtlus

241 osühingut, 186 füüsilisest isikust ettevõtjat, 16 aktsiaseltsi, 4 sihtasutust.

Suuremad ettevõtted: Eesti Taimekasvatuse Instituut, Perevara AS, Laiuse Põllumajanduse OÜ, Vaimastvere Agro OÜ, Scanola Baltic AS, Mo-Puit OÜ.

Hallatavad asutused

Jõgeva aleviku lasteaed, Kurista lasteaed Karukell, Siimusti Lasteaed-Algkool, Kuremaa Lasteaed-Algkool, Laiuse Põhikool, Vaimastvere Kool, Vägeva Raamatukogu, Vaimastvere Raamatukogu, Siimusti Raamatukogu, Laiuse Raamatukogu, Kuremaa Raamatukogu, Siimusti lastekodu Metsatareke, Kuremaa Ujula, Siimusti Avatud Noortekeskus, Kuremaa Avatud Noortekeskus, Vaimastvere Avatud Noortekeskus, Jõgeva Aleviku Avatud Noortekeskus, Laiuse Avatud Noortekeskus.

Volikogu koosseis



Rainis Uiga, volikogu esimees

Ain Viik, Voldemar Ilves, Andres Kittus, Malle Koppa, Vahur Kukk, Väino Ling, Tiia Lätt, Tiit Lääne, Anne Oras, Raul Orav, Hardi Perk, Marek Saksing, Riho Seppet, Valli Tooming, Tauri Trei, Matti Tsahkna, Valdur Viigipuu, Aivar Võime.

Vallavalitsuse töötajad



Enn Kurg, vallavanem
Ülle Sihver, vallasekretär
Esta Kingsepp, rahvastikutoimingute vanemspetsialist
Uuno Laul, majandusspetsialist
Aavo Välba, ehitusspetsialist
Jakob Kuld, peamaakorraldaja
Kersti Vadi, pearaamatupidaja
Merike Kram, raamatupidaja-kassapidaja
Jana Pärn, eelarve peaspetsialist
Vello Lukk, keskkonna peaspetsialist
Ulvi Pint, kantselei vanemspetsialist
Marika Prave, hariduse ja kultuuritöö peaspetsialist
Leina Kreek, sotsiaaltöö spetsialist
Luule Palmiste, sotsiaaltöö peaspetsialist
Elo Palmiste, lastekaitse vanemspetsialist
Sirle Schneider, noorsootöö vanemspetsialist
Lembitu Vaiknemets, järelevalvespetsialist

Omavalitsuse palgal oli 170 töötajat.

Eelarve

Põhitegevuse tulud 4 185 534 eurot
Põhitegevuse kulud 3 792 505 eurot
Finantseerimistingimused 512 771 eurot

Perearstid

Malle Koppa Perearst OÜ
Perearst Anne Oras OÜ

Valla osalusega ettevõtted

AS Kuremaa ENVEKO, SA Kuremaa Turismi- ja Arenduskeskus.

Kirik, kogudused, kalmistud

Laiuse kirik, EELK Laiuse Püha Jüri kogudus, Siimusti, Laiuse, Mõisaküla, Patjala kalmistu.

Olulisemad investeeringud

Siimusti lasteaia laiendus ja renoveerimine	457 992 €
Vaimastvere kooli ja õpilaskodu maaküte, 50% KIK-i toetus	144 338 €
Kurista lasteaia õhk-vesi soojuspump, 50% KIK-i toetus	27 656 €
Kuremaa ujula külalistemaja tuletõrjesignalisatsioon	41 263 €
Vaimastvere küla mänguväljak	10 172 €
Jõgeva aleviku tänavavalgustuse renoveerimine	20 020 €
Laiuse aleviku tänavavalgustuse ehitamine	18 611 €
Vana-Jõgeva küla tänavavalgustuse ehitamine	17 794 €
Kuremaa ranna uus ujumissild	15 117 €
Osalemine valla asulate ÜVK renoveerimisprojekti	222 634 €
Laiuse seltsimaja renoveerimine	18 490 €



Kuremaa I rahvatriathlon.

Olulisemad kultuuri- ja spordisündmused

Kustas Kikerpuu laulude õhtu "See kaunis maa" Kuremaa lossis
6. naistepäeva suusasõit Kuremaa terviseradadel
Vokaalansamblite päev „Vooremaa 2013“ Kuremaa lossis
Korvpalliturniir Contra Cup Laiuse põhikoolis
Pärandkultuuripäev ja 670 aastat Jüriöö ülestõusust Kassnurme mägedes
Jõgeva I rattaralli
Jõgeva valla ja linna lasteaedade murupidu "Metsas on minu sõbrad" Siimustis
Rahvatratlõni sarja etapp Kuremaa triatlon Kuremaa rannas
Felix Adrati nimeline 40. mälestusturniir jalgpallis Jõgeva alevikus,
Rahvusvahelise show-motokrossi etapp "Linnamäe 2013"
Õötantsupidu „Südamete suveöö“ Kuremaa pargis
Kassinurme 540. külapäev
XXII JõgevaTREFF
Jõgeva valla suvelõpupidu "Nooruslik Jõgeva vald 146"
Jõgeva valla küladevaheline spordipäev Kuremaa pargis ja rannas
"Supikross 2013" Linnamäe krossirajal
Kalevipoja VII rattamaraton Kuremaal
Metsatöötajate päev Vaiga-Kassinurme maalinnas
Kuremaa 45. maastikujooks
Mälestuskonverents Osvald Lääne 100
Laulude õhtu "Raimond Valgre 100" Kuremaa lossis
Rahvatantsurühma Meie Mari 20. tegevusaasta tähistamise juubelikontsert Laiusel
Jõuluaja alguse kontsert ja advendiküünla süütamine Laiuse kirikus.
Laiuse seltsimaja 100. aastapäev
Jõgevamaa Metsaseltsi 25. tegevusaasta tähistamine



Jõgeva valla aasta
tegija Laiuse
naisrahvatantsurühm
Meie Mari.

Kontaktid

Aadress: Piiri 4, Jõgeva linn, 48307 Jõgeva maakond

Telefon: 776 6571

E-post: info@jogevavv.ee

Kodulehekülg: www.jogevavv.ee

Parim tegu aastal 2013

Siimusti lasteaia hoone renoveerimine.



Renoveeritud Siimusti lasteaiahoone.

KASEPÄÄ VALD

Elanike arv 01.01.2013 seisuga 1278.

2013. aastal sündis 9 last, suri 18 inimest.

Ettevõtlus

OÜ-d: Peipsi Aiand, Jokri talu, Nõmme Kõõgivil, Peipsi Kalatööstus, Mif Laine, Meie Rand, Katroni, Omedu Rand, Markmarin, Sitika, Carene, Ranman Grupp, Must Pärl, Juritex.

MTÜ-d: Omedu Külaselts, Mustvee-Kasepää Spordiklubi, Koduvald Kasepää, Kasepää Kultuuriselts.

FIE-d: Timon Eldašev, Aivar Anijago.

Hallatavad asutused

Tiheda Lasteaed, Raja Kultuurimaja, Raja Raamatukogu, Kasepää Rahvamaja, Kasepää Raamatukogu.

Volikogu koosseis



Aivar Anijago, volikogu esimees

Liidia Krehova, Maris Rohtla, Monika Linno, Helju Kekiševa, Ülle Rosin, Anatoli Bõstrov, Inga Šmutova, Lembit Mangulson.

Vallavalitsuse töötajad

Jüri Vooder, vallavanem
Marju Soop, vallasekretär
Kersti Kivi, pearaamatupidaja
Renee Rumm, sotsiaalspetsialist
Ilari Domaškin, ehitusspetsialist
Helle Hanst, maakorraldaja
Jane Oja, arendusspetsialist
Maria Borissova, haldusspetsialist
Pille Pannik, registripidaja
Omavalitsuse palgal oli 38 töötajat.



Eelarve

Põhitegevuse tulud 826 631 eurot
Põhitegevuse kulud 815 014 eurot
Finantseerimistehingud 260 eurot

Kirik, kogudused, kalmistud

Raja vanausuliste kogudus, Kükita vanausuliste kogudus, Tiheda ja Kükita kalmistud.

Olulisemad investeeringud

Tiheda laululavale kaare ehitamine (III etapp)	35 994 €
Teede ja tänavate remont	33 689 €

Olulisemad kultuuri- ja spordisündmused

Kalevipoja kala- ja veefestival
Kalevipoja rulluisumaraton
Kalevipoja uisumaraton
Kalapüügivõistlus „Kasepää kala“

Kontaktid

Aadress: Sõpruse 90 Kasepää küla Kasepää vald 49503 Jõgevamaa

Telefon: 772 7492

E-post: info@kasepaa.ee

Kodulehekülj: www.kasepaa.ee

Parim tegu aastal 2013 – Tiheda laululava ehitus.



MUSTVEE LINN



Mustvee – Peipsi pealinn

Elanike arv 01.01.2013 seisuga 1502.
2013. aastal sündis 7 last, suri 18 inimest.

Ettevõtlus

5 mittetulundusühingut, 22 osaühingut, 11 füüsilisest isikust ettevõtjat.
Suuremad ettevõtted: Mustvee Õmblus OÜ, Granima Grupp OÜ.

Hallatavad asutused

Mustvee Lasteaed, Mustvee Spordihoone, Mustvee Gümnaasium, Mustvee Vene Gümnaasium, Mustvee Linnaraamatukogu, Mustvee Kultuurikeskus, Mustvee Muusika- ja Kunstikool.

Volikogu koosseis



Riina Pajula, volikogu esinaine

Evdokia Abakanova, Pavel Kostromin, Artur Aganitš, Aleksandr Apolinsky, Leelo Aganitš, Nona Kolpakova, Laidi Zalekešina, Sergei Uleksin, Rita Sorgina, Marianne Kivimurd-Tarelkina.

Linnavalitsuse töötajad



Max Kaur, linnapea
Ruth Jermoškina, linnasekretär
Maie Toots, vanemraamatupidaja
Tatjana Obuhova, maa- ja keskkonnaspetsialist
Tiina Piigats, vanemsekretär-registripidaja
Janek Romanovitš, arvutispetsialist
Omavalitsuse palgal oli 117 töötajat.

Eelarve

Põhitegevuse tulud 1 821 741 eurot
Põhitegevuse kulud 1 728 753 eurot
Finantseerimistehingud 139 249 eurot

Perearstid

Perearst Tatjana Štšaslivaja OÜ
Perearst Ülle Lomp OÜ

Apteegid

OÜ Mustvee Apteek

Linna osalusega ettevõtted

Mustvee Linnavara OÜ, Mustvee Kesk-Peipsi Sadama SA.

Kirik, kogudused, kalmistud

Mustvee Halastuse ja Püha Kolmainuse Ainusuliste kogudus, Moskva Patriarhaadi Eesti Õigeusu Mustvee püha Nikolause kogudus, EEKB KL Mustvee Betaania kogudus, EELK Mustvee kogudus, EVKL Mustvee Vanasuliste kogudus, Mustvee kalmistu.

Olulisemad investeeringud

Projekt „Majanduslikult jätkusuutlik ja keskkonnasäästlik Peipsi järve piirkond”, Mustvee sadama arendamine	59 218 €
Rannapromenaad	27 693 €
Reoveepuhasti	19 512 €

Olulisemad kultuuri- ja spordisündmused

Starõi-Novõi God
I Jõgevamaa laulufestival „Hingelaulude õhtu“
Mustvee linnapäev
Kevadlaat
VII rahvusvaheline pärimuskultuuri festival „Peipus“
Rahvusvaheline muusikapäev
Taidlejate õhtu „Aastaring“



Mustvee
linnapäevad 2013.

Kontaktid

Aadress: Tartu tn 28, Mustvee, 49603 Jõgeva maakond

Telefon: 772 6161

E-post: info@mustveelv.ee

Kodulehekülg: www.mustvee.ee

Parim tegu 2013. aastal

National Geographicu kollase akna avamine Peipsi järve kaldal.



National Geographic
akna avamine Peipsi
järve kaldal.



PAJUSI VALD

Elanike arv 01.01.2013 seisuga 1373.

2013. aastal sündis 13 last, suri 13 inimest.

Ettevõtlus

3 aktsiaseltsi, 43 osaühingut, 1 täisühing, 2 usaldusühingut, 18 mittetulundusühingut, 1 tulundusühistu ja 93 füüsilisest isikust ettevõtjat.

Suuremad ettevõtted: AS Pajusi ABF, OÜ Pajusi mööbel, AS Kaltsiit ja OÜ Eltor.

Hallatavad asutused

Pisisaare Algkool, Aidu Lasteaed-Algkool, Aidu Raamatukogu, Pajusi Raamatukogu, Tapiku Raamatukogu ja Pajusi Rahvamaja.

Volikogu koosseis



Toomas Teppo volikogu esimees

Heino Puide, Lembit Paal, Sergei Ivanov, Maire Püss, Kaia Kirsimägi, Anu Karv, Merlin Vint, Tõnu Vare, Jaan Sutt, Märt Jõe, Jüri Siirmäe, Agnes Rääk.

Vallavalitsuse töötajad



Reet Alev, vallavanem
Merike Sumla, vallasekretär
Karmo Eesmäe, abivallavanem
Kaire Koit, pearaamatupidaja
Tiia Juhkam, sotsiaalnõunik
Anu Järvepera, lastekaitsespetsialist
Ülle Kirsimägi, majandusspetsialist
Reet Saar, maakorraldaja
Omavalitsuse palgal oli 44 töötajat.

Eelarve

Põhitegevuse tulud 1 640 720 eurot
Põhitegevuse kulud 1 067 486 eurot
Finantseerimistingimused -13 745 eurot

Perearstid

Perearst Külli Paal

Kirik, kogudused, kalmistud

Kütimäe kalmistu.

Olulisemad investeeringud

Vägari külas Kooli tee 4 maja küttesüsteemi renoveerimine 23 830 €

Olulisemad kultuuri- ja spordisündmused

Vastlapäev Loopre-Lepiku talus
Pajusi teatri 1. etendus Eugene Ionesco „Ninasarvik“
Lastekaitsepäeva trall Loopre-Lepiku talus
Pajusi mõisa päev ja laat
Küladevaheline võrkpallivõistluste etapp
Harrastusnäitlejate suvelavastus „Sinna, kus õitsevad apelsinipuud“
Rehepeksupäev Loopre-Lepiku talus
Pajusi valla 22. aastapäev

Kontaktid

Aadress: Kalana küla, Pajusi vald 48205 Jõgeva maakond

Telefon: 776 4195

E-post: info@pajusi.ee

Kodulehekülg: www.pajusi.ee

Parim tegu aastal 2013

AS Pajusi ABF Kalana 520-kohalise vabapidamislauda ehitamine.



Kalana 520-kohaline
vabapidamislaud.

PALA VALD



Elanike arv 01.01.2013 seisuga 1163.

2013. aastal sündis 8 last, suri 12 inimest.

Ettevõtlus

OÜ Haberek, OÜ Palmet, OÜ Heakivi.

MTÜ Jõealla Külade Selts, MTÜ Assikvere Haridusselts, MTÜ Kaldapiäskesed, MTÜ Pala Spordiklubi, MTÜ Pala Puhke- ja Turismiarendus, MTÜ Kodavere Külaselts, MTÜ Sassukvere Sadam.

Hallatavad asutused

Anna Haava nimeline Pala Kool, Pala Kultuurimaja, Ranna Rahvamaja, Pala Raamatukogu, Lümäti Raamatukogu.

Volikogu koosseis



Ene Toom, volikogu esinaine

Eve Eres, Ene Toom, Elvi Randlahe, Raivo Vadi, Kalev Parik, Monika Nõmm, Malle Weinrauch, Aivo Kikkas ja Ülle Veider.

Vallavalitsuse töötajad



Jozsef Weinrauch, vallavanem
Kalev Karu, abivallavanem
Maire Kasvandik, vallasekretär
Mirje Põld, pearaamatupidaja
Inga Jegorova, vanemsotsiaalspetsialist
Eha Saar, sotsiaalspetsialist
Eha Saar, maakorraldaja
Sulev Laumets, ehitusjärelvalveinsener
Omavalitsuse palgal oli 60 töötajat.

Eelarve

Põhitegevuse tulud 1 099 504,02 eurot
Põhitegevuse kulud 1 008 192,08 eurot
Finantseerimistingimused 29 238,14 eurot

Perearst

Viida Kordmaa OÜ

Apteek

Malle Hilpuse Kallaste apteegi Pala haruapteek

Kirik, kogudused, kalmistud

Kodavere kirik, EELK Kodavere Mihkli kogudus, Kodavere kalmistu.

Olulisemad investeeringud

Sotsiaalkorterid	40 184,64 €
Pala kooli võimla katuse osaline renoveerimine ja spordisaali kõrvalruumide remont	32 593,68 €

Olulisemad kultuuri- ja spordisündmused

17. Pala suusamaraton
9. Pala rattamaraton
Assikvere külateatri etendus I. Kalmani „Mariza” ainetel „Roosid krahvinnale”
Mälumänguturniir „Tunne oma kodu – Eestimaad”
Palal Kodavere kihelkonna I seenioride laulu- ja tantsupäev „Korsod ei loe...”
Pala valla koolide kokkutulek
9. pillimeeste pidu Ranna rahvamajas
IV Kodavere murraku keelelaager
Assikvere folklooripäev, Assikvere Leedid 15
Traditsiooniline jõululaat, NKK heategevuslik jõululoterii ja kohvik
Anna Haava 149. sünniaastapäevale pühendatud luulepäev „Täheks tulev põlvdele”
Lümati raamatukogu ja Ranna rahvamaja 100. aastapäev
Maakondlik seenioransamblite päev

Kontaktid

Aadress: Pala küla, Pala vald, 49426 JÕGEVA MAAKOND
Telefon: 773 4401
E-post: info@pala.ee
Kodulehekülg: www.pala.ee

Parim tegu aastal 2013

OÜ Haberek uue tootmishoone valmimine.



Ökopaisjärve avamine
Pala külas.

PALAMUSE VALD



Elanike arv 01.01.2013 seisuga 2269.

2013. aastal sündis 26 last, suri 23 inimest.

Ettevõtlus

129 osäühingut, 46 mittetulundusühingut, 114 füüsilisest isikust ettevõtjat.

Suuremad ettevõtted: OÜ Paunvere Agro, AS Evemar, OÜ Kerseli, Atria Farmid OÜ.

Hallatavad asutused

Palamuse Vallavara, Palamuse lasteaed Nukitsamees, Oskar Lutsu Palamuse Gümnaasium, Palamuse Rahvamaja, Palamuse Raamatukogu, Kaarepere Rahvamaja, Kaarepere Raamatukogu, Luua Algkool.

Volikogu koosseis



Toomas Tuula, volikogu esimees

Enn Kivi, Mati Evert, Margus Kaasik, Enn Kivi, Terje Kärmas, Marek Mardimäe, Hannes Nigulas, Urmas Paju, Rainis Poll, Raino Poll, Malle Puusepp, Terje Rudissaar, Toomas Tuula, Guido Vahtra.

Vallavalitsuse töötajad



Urmas Astel, vallavanem
Elvira Osberg, vallasekretär
Imbi Saar, pearaamatupidaja
Tiiu Nõgene, raamatupidaja
Irja Astel, raamatupidaja
Ellen Kliiman, noorsootöötaja-sportitöö spetsialist
Marju Liivak, sotsiaaltöö vanemspetsialist
Jaanika Eller, sotsiaaltöö spetsialist
Aivar Kolberg, maakorraldaja
Priit Kalme, GIS-spetsialist
Andres Haagen, ehitusspetsialist
Reelika Kivimurd, arendusspetsialist
Reelika Savvi, juhiabi
Pille Soots, registripidaja
Omavalitsuse palgal oli 96 töötajat.

Eelarve

Põhitegevuse tulud	2 350 847 eurot
Põhitegevuse kulud	2 280 789 eurot
Finantseerimistingimused	221 364 eurot

Perearstid

Mairi Kotsar OÜ

Apteegid

Trifolim VA OÜ

Valla osalusega ettevõtted

AS Emajõe Veevärk, AS Seitung.

Kirik, kogudused, kalmistud

Palamuse kirik, Kaarepere kirik, Eesti Evangeelse Luterliku kiriku Palamuse Püha Bartholomeuse kogudus, Kaarepere Vaga Suzdali Eufimi ja Vaga Egiptuse Maria kogudus, Palamuse kalmistu, Kaarepere kalmistu.

Olulisemad investeeringud

Maa Palamuse aleviku maakütte rajamiseks	5232 €
O. Lutsu Palamuse Gümnaasiumi arvutiserver	4553 €
Sotsiaalkorteri renoveerimine Kaarepere külas	28 085 €
Luu korterelamute otsaseinte soojustamine	48 566 €
Kaarepere maasoojussüsteemi rajamine	306 870 €
Kaarepere rahvamaja fuajee renoveerimine	1998 €
Palamuse lasteaia Nukitsamees välistrepp	3056 €



I klassid Palamusel.

Olulisemad kultuuri- ja spordisündmused

O. Lutsu huumoripremia üleandmine
Jõgevamaa laste ja noorte tantsupäev „Elu kui muinasjutt“
Suur Paunvere väljanäitus ja laad Palamusel
42. Palamuse maanteejooks
Rammumeeste võistlus „Tõnisson 2013“
Lauri Ausi rattasõit
August Koni mälestusvõistlus kergejõustikus
Sangpommivõistlus Tootsi Kivi
Paunvere kabeturniir

Kontaktid

Aadress: Kooli 4, Palamuse alevik, Jõgeva maakond

Telefon: 776 2444

E-post: vald@palamuse.ee

Kodulehekülg: www.palamuse.ee

Parim tegu aastal 2013

Palamuse aleviku ja Kaarepere küla kortermajade maaküttesüsteemi rajamine.



Oskar Lutsu
huumoripremia
üleandmine.

PUURMANI VALD



Elanike arv 01.01.2013 seisuga 1647.

2013. aastal sündis 16 last, suri 30 inimest.

Ettevõtlus

72 osaühingut, 17 mittetulundusühingut, 69 füüsilisest isikust ettevõtjat.

Suuremad ettevõtted: Puurmani Põllumajandusühistu, OÜ Härjanurme Mõis, Wesico Project OÜ, OÜ Eimas Grupp, OÜ Kaubi Farmid, Kalatalu Härjanurmes, OÜ Astelmari, OÜ Laanelill.

Hallatavad asutused

Puurmani Mõisakool, Puurmani lasteaed Siilipesa, Puurmani Raamatukogu, Saduküla Raamatukogu, Puurmani Spordi- ja Kultuurimaja

Volikogu koosseis



Aare Järvik, volikogu esimees

Arvi Pettai, Anne Mägisoo, Janek Kullamaa, Sulev Sova, Aare Käärsoo, Aarne Liiv, Kaija Raud, Jaak Kask, Annika Ojasaar.

Vallavalitsuse töötajad



Rauno Kuus, vallavanem
Arvo Pennonen, abivallavanem
Aive Mauer, vallasekretär
Elle Kuuse, finantsnõunik
Enel Maide, sotsiaalnõunik
Neeme Järva, majandusnõunik
Karmen Allev, lastekaitsetöötaja-sotsiaalpedagoog
Maie Mäeotsa, referent
Omavalitsuse palgal oli 82 töötajat.

Eelarve

Põhitegevuse tulud	1 431 000 eurot
Põhitegevuse kulud	1 348 000 eurot
Finantseerimistegevus	17 000 eurot

Perearstid

OÜ Palamuse Perearst Maie Einberg

Apteegid

OÜ Maire Apteek

Valla osalusega ettevõtted

Puurmani Mõisa Sihtasutus
Lustivere Hooldekodu
Mittetulundusühing Valguskaabel
AS Emajõe Veevärk

Kirik, kogudused, kalmistud

Eesti Evangeelse Luterliku kiriku Kursi Maarja-Elišabeti kogudus, Kursi kalmistu, Saduküla kalmistu.

Olulisemad investeeringud

Puurmani lasteaia Siilipesa Pähklikese rühmaruumi pörandakütte ehitus 12 500 €

Kärkna-Kärevere-Laeva-Puurmani-Pikknurme valguskaabli ehitus 660 000 €

Puurmani Ülejõe pargi hooldustööd 2400 €

Puurmani mõisapargi rekonstrueerimise II etapi projekteerimine 2200 €

Pedja jõe paisule kalapääsu eelprojekti koostamine 7200 €

Olulisemad kultuuri- ja spordisündmused

EV 95 Siilipesa mudilastööde näitus

Jalgpallimatš poissmehed-naisemehed

Vanade tantsude päev

Puurmani mõisa kontserdid

Kontaktid

Aadress: Tallinna mnt 1 Puurmani alevik Puurmani vald 49014 Jõgeva maakond

Telefon: 773 7284

E-post: info@puurmani.ee

Kodulehekülg: www.puurmani.ee

Parim tegu aastal 2013

Perepäev



Vanade tantsude päev
Puurmani lossi ees
07.07.2013 Puurmani
naisrühm.

PÕLTSAMAA LINN



Elanike arv 01.01.2013 seisuga 4508.

2013. aastal sündis 31 last, suri 49 inimest.

Ettevõtlus

6 aktsiaseltsi, 260 osäühingut, 67 mittetulundusühingut, 5 sihtasutust, 65 füüsilisest isikust ettevõtjat, 4 tulundusühingut, 1 täisühing ja 4 usaldusühingut.

Suuremad ettevõtted: AS Põltsamaa Felix, AS Puit-Profil, AS Vooremaa Teed, AS Vikan Estonia, Põltsamaa Majandusühistu, As Kitzinger-Progress, Sawmill of Sadala OÜ, OÜ E-Piim Transport, AS Merit Tarkvara, OÜ Bueno.

Hallatavad asutused

Põltsamaa Ühisgümnaasium, lasteaed Mari, lasteaed Tõruke, Põltsamaa Muusikakool, Põltsamaa Kultuurikeskus, Põltsamaa Muuseum, Jõgeva Maakonna Keskraamatukogu.

Volikogu koosseis



Andres Vään, volikogu esimees

Margus Oro, Mart Joosep, Raul Kirsell, Erika Sari, Ulvi Punapart, Elmo Krumm, Helena Nõmmik, Anti Orav, Merle Mölder, Marge Teras, Sigrid Saar, Guido Pook, Margus Ääremaa, Taavi Rehema, Rutt Tänav, Margi Ein.

Linnavalitsuse töötajad



Jaan Aiaots, linnapea
Sven Lass, abilinnapea/linnamajandusosakonna
Tiia Vahter, linnasekretär
Kaire Bubnis, sotsiaalosakonna juhataja
Kersti Viggor, ehitusnõunik
Janne Salu, õigusnõunik
Anželika Valdre, hariduse- ja kultuurinõunik
Kadri Suni, haridus- ja kultuurinõunik
Maimu Kelder, majandusnõunik
Merge Oja, lastekaitse spetsialist
Jane Ott, lastekaitse spetsialist
Riivo Lehiste, heakorraspetsialist
Tiit Vaher, järelevalvespetsialist
Kaia Sarap, sotsiaaltööspsialist
Loreida Küppas, spetsialist majandusnõuniku alluvuses
Liia Ots, registripidaja

Omaavalitsuse palgal oli 267 töötajat.

Eelarve

Põhitegevuse tulud 5 086 064 eurot
Põhitegevuse kulud 4 890 678 eurot
Finantseerimistingimused 464 737 eurot

Perearstid

Perearst Riho Pettai
Osahing Perearst Inna Lindmäe
Perearst Tiina Rästas OÜ
Osahing Perearst Milvi Sild
PA Alusalu OÜ

Apteegid

OÜ Põltsamaa Uus Apteek
BENU Apteek Eesti OÜ Põltsamaa apteek

Linna osalusega ettevõtted

Põltsamaa Varahalduse OÜ.
Kirik, kogudused, kalmistud

EELK Põltsamaa Niguliste kogudus, EAÕK Põltsamaa Pühavaimu kogudus, SPA Põltsamaa kogudus, EKNK Põltsamaa Jordani kogudus, Jehoova Tunnistajate Põltsamaa kogudus, Põltsamaa linna kalmistu.

Olulisemad investeeringud

Tallinna ja Viljandi maantee osaline renoveerimine 352 198 €
Põltsamaa linna paisu renoveerimine ja kalapääsu rajamine 1 629 476 €

Olulisemad kultuuri- ja spordisündmused

Talvapäev
Üleriigiline kõnevõistlus Kuldsuud
II üleriigiline vokaalansamblite konkurss „Naissoo laulud“
Põltsamaa linna- ja lossipäev
Jõgevamaa ühislaulmine 2013
Põltsamaa kohvikute päevad
Eesti meistrivõistlused kreeka-roma maadluses, vabamaadluses, rannamaadluses ja naistemaadluses
Traditsioonilised Põltsamaa jõe suve- ja talimängud

Kontaktid

Aadress: Lossi tn 9, Põltsamaa linn, Jõgeva maakond

Telefon: 776 8550

E-post: info@poltsamaa.ee

Kodulehekülg: <http://poltsamaa.kovtp.ee/>

Parim tegu aastal 2013

Põltsamaa linna paisu renoveerimine ja kalapääsu rajamine.



2013. a rajatud
kalapääs.

PÕLTSAMAA VALD



Elanike arv 01.01.2013 seisuga 3834.

2013. aastal sündis 35 last, suri 51 inimest.

Ettevõtlus

188 äriühingut, 135 füüsilisest isikust ettevõtjat, 50 mittetulundusühingut ja 1 sihtasutus.

Hallatavad asutused

Adavere Põhikool, Esku-Kamari Kool, Lustivere Põhikool, Põltsamaa Vallaraamatukogu.

Volikogu koosseis



Mati Kivi, volikogu esimees

Indrek Eensalu, Toomas Joosep, Rita Kaasik, Sirje Kamenjuk, Karro Külanurm, Liia Lust, Piret Marmor, Margus Metsma, Margo Miljand, Tarmo Orr, Riina Paluoja, Vello Pelisaar, Evi Rohtla, Valve Varik.

Vallavalitsuse töötajad



Toivo Tõnson, vallavanem
Janne Veski, vallasekretär
Piret Nõmmiksaar, pearaamatupidaja
Viida Kuusik, finantsnõunik
Anne Veiram, sotsiaalnõunik
Margi Ein, ehitusnõunik
Ain Valu, maa- ja keskkonnanõunik
Silja Peters, haridus- ja kultuurinõunik
Kristi Klaos, arendusnõunik
Anne Lemvald, raamatupidaja
Liina Žukovitš, raamatupidaja
Saima Miljand, registripidaja
Eveli Kirsipuu, sekretär
Silver Nõmmiksaar, spetsialist
Kristel Kumm, sotsiaaltöö spetsialist
Kersti Juhandi, sotsiaaltöö spetsialist

Omaavalitsuse palgal oli 112 töötajat.

Eelarve

Põhitegevuse tulud	3 183 627 eurot
Põhitegevuse kulud	3 134 688 eurot
Finantseerimistingimused	217 369 eurot

Perearstid

PA Alusalu OÜ

Valla osalusega ettevõtted

Põltsamaa Vallavara OÜ

Kirik, kogudused, kalmistud

Eesti Apostlik-Õigeusu kiriku Põltsamaa Pühavaimu koguduse kalmistu

Olulisemad investeeringud

Vee - ja kanalisatsioonitrasside renoveerimine	2 806 000 €
Kamari kalapääsude ehituse lõpetamine	75 000 €
Lustivere põhikooli põrandad	12 000 €
Lustivere klubi renoveerimine	12 000 €

Olulisemad kultuuri- ja spordisündmused

Laskejooksuvõistlus

Murumemmede 20. aastapäeva tähistamine

Terve Pere Festival

Olerex Eesti MV rallikrossis (3. ja 6. etapp)

Kamari VI külapäev ja Kamari karaoke, õpetajate Manguste mälestuspingi avamine

Piiraja karikas 2013

Kamari järve veetrall

Kamari Haridusseltsi 14. aastapäev

Adavere Mõisa Selts 10



Kamari tublid noorkotkad ja kodutütred koos juhendajatega juunis 2013.

Kontaktid

Aadress: Viljandi mnt 3, Põltsamaa, 48103 Jõgeva maakond

Telefon: 776 6999

E-post: info@poltsamaavv.ee

Kodulehekülg: www.poltsamaavv.ee

Parim tegu aastal 2013

Kamari paisjärvede paisudele kalapääsude ehitamise lõpetamine.



Kamari paisjärvede kalapääsud.

SAARE VALD



Elanike arv 01.01.2013 seisuga 1179.

2013. aastal sündis 8 last, suri 19 inimest.

Ettevõtlus

OÜ Töörööm, OÜ Linika, L.L.House, OÜ, Fanrex OÜ, OÜ Koseveski Elekter, OÜ Sauron Grupp, OÜ Ralgetor.

MTÜ Kääpa Hooldekeskus, OÜ Valerii, MTÜ Voore Tuletõrje Selts, MTÜ Parim Valik

FIE Kelli Mikko, FIE Andres Altmäe.

Hallatavad asutused

Voore Põhikool, Saare valla lasteaed Siilike (Voore rühm ja Kääpa rühm), Saare Raamatukogu, Voore Raamatukogu, Saare Rahvamaja, Voore Seltsimaja, Kalevipoja Muuseum.

Volikogu koosseis



Andri Plato, volikogu esimees

Eda Arold, Tea Daškova, Tamor Erikson, Heveli Ivask, Agnes Kallas, Rita Kivisaar, Eha Leppik, Mati Miil, Luule Märtsin, Arlo Säälük.

Vallavalitsuse töötajad



Hannes Soosaar, vallavanem
Mall Merilo, vallasekretär
Maarika Kits, sotsiaaltöö spetsialist
Juta Jensen, maa- ja keskkonnaspetsialist
Toomas Abel, ehitus- ja majandusspetsialist
Merle Kruus, kantseleispetsialist
Tiina Treial, pearaamatupidaja
Evelin Kihu, raamatupidaja
Kaido Orav, IT-spetsialist
Omavalitsuse palgal oli 56 töötajat.

Eelarve

Põhitegevuse tulud	1 229 640 eurot
Põhitegevuse kulud	1 289 550 eurot
Finantseerimistegevus	24 819 eurot

Perearstid

OÜ Perearst Viida Kordmaa
Pereõde Eda Arold

Valla osalusega ettevõtted

SA Saare valla Aktiviseerimiskeskus, SA Saare valla kultuuri- ja turismikeskus Kalevipoja Koda

Olulisemad investeeringud

Voore põhikooli remonditööd ja tuletõkkeuste paigaldamine	35 503 €
Aktiviseerimiskeskuse terrassi ja Voore raamatukogu remont	32 100 €
Kergliiklustee koos tänavavalgustusega Voore paisjärve äärde	54 567 €
Krati seikluspargi kõrgseiklusraja „Lennuk“ rajamine	17 202 €

Olulisemad kultuuri- ja spordisündmused

Kalapüügivõistlus Voore Triibu
Kalevipoja laat
Laulusiller
Hullu krahvi jaanituli
Kalevipoja suveteater
Saare valla külade VI spordipäev
Rukkimaarjapäeva laat ja Saare valla sünnipäev
Muinastulede öö
Saare järve jook
Korvpallivõistlus Voore CUP

Kontaktid

Aadress: Siili, Kääpa küla, Saare vald, 49323 Jõgeva maakond

Telefon: 776 2031

E-post: info@saarevv.ee

Koduleht: www.saarevv.ee

Parim tegu aastal 2013

Voore küla kergliiklustee rajamine Voore bussijaamast Voore põhikoolini (I etapp).



Voore põhikool.

TABIVERE VALD



Elanike arv 01.01.2013 seisuga 2238.

2013. aastal sündis 24 last, suri 35 inimest.

Ettevõtlus

Tabivere vallas on registreeritud 222 ettevõtjat. Peamised ettevõtlusvaldkonnad on põllumajandus, metsamajandus, töötlev tööstus, ehitus, toitlustamine ja jaekaubandus.

Suuremad ettevõtted: OÜ Baltic Connexions, OÜ Same, Mayeri Industries AS, OÜ Lingalaid, OÜ Äksi Puhkemaja, OÜ Vudila Mängumaa.

Hallatavad asutused

Tabivere Gümnaasium, J. V. Veski nimeline Maarja Põhikool, Tabivere Lasteaed, Tabivere Rahvamaja, Maarja Rahvamaja, Tabivere Raamatukogu, Elistvere Raamatukogu, Maarja Raamatukogu, Tabivere V allamuuseum, Tabivere Sotsiaalkeskus, Tabivere Vallavara.

Volikogu koosseis



Sirje Simmo, volikogu esinaine

Vahur Poolak, Andrus Nõmmisto, Arthur Vaher, August Retsä, Eero Jakobson, Ivo Romet, Kalev Kurs, Rannar Raantse, Raul Rääsk, Riina Jääger, Tarmo Raudsepp, Veikko Soikonen.

Vallavalitsuse töötajad



Kalmer Lain, vallavanem
Endla Suvi, vallasekretär
Vaike Uus, pearaamatupidaja
Mati Põldma, peamaakorraldaja
Eve Tepaskent, sotsiaaltöö vanemspetsialist
Krista Joost, sotsiaaltöö- ja lastekaitse spetsialist
Kadri Alev, kantselei- ja keskkonnaspetsialist
Omavalitsuse palgal oli 133 töötajat.

Eelarve

Põhitegevuse tulud	2 060 823 eurot
Põhitegevuse kulud	2 070 761 eurot
Finantseerimistingimused	96 000 eurot

Perearstid

FIE Minia Pääslane

Apteegid

OÜ Tabivere Apteek
Trifolium VA OÜ Palamuse apteegi Maarja-Magdaleena haruapteek

Valla osalusega ettevõtted

AS Emajõe Veevärk, AS Seitung.

Kirik, kogudused, kalmistud

Äksi Andrease kirik, Maarja-Magdaleena kirik, EELK Äksi Andrease kogudus, EELK Maarja-Magdaleena kogudus, Maarja-Magdaleena kalmistu.

Olulisemad investeeringud

Tabivere ranna arendustööd 53 000 €

Olulisemad kultuuri- ja spordisündmused

Maarja-Magdaleena kodukandipäev
Äksi kihelkonnapäev
Koogi külapäev
Tabivere valla külade päev
Tabivere valla „Laulupärlike“
E. Kivistiku mälestusvõistlused laskmises
Saadjärve jooks

Kontaktid

Aadress: Tuuliku 11, Tabivere alevik, Tabivere vald, 49127 Jõgevamaa

Telefon: 776 6940

E-post: info@tabivere.ee

Kodulehekülg: www.tabivere.ee

Parim tegu aastal 2013

Tabivere katlamaja rekonstrueerimine (hakkepuidul põhineva soojusenergia tootmine).



Tabivere katlamaja.

TORMA VALD



Elanike arv 01.01.2013 seisuga 2065.

2013. aastal sündis 16 last, suri 24 inimest.

Ettevõtlus

86 osäühingut, 97 füüsilisest isikust ettevõtjat ja 50 mittetulundusühingut. Suuremad ettevõtted: OÜ Sadala Agro, Torma POÜ, OÜ Sadala Mahe, OÜ Sadala Piim, Marimarta OÜ.

Hallatavad asutused

C. R. Jakobsoni nimeline Torma Põhikool, Sadala Põhikool, Torma lasteaed Linnutaja, Torma Raamatukogu, Sadala Raamatukogu, Torma Rahvamaja, Sadala Rahvamaja, Vaiatu Rahvamaja ja Torma Spordihoone.

Volikogu koosseis



Ülvi Nool, volikogu esimees

Meeri Ottenson, Ain Aru, Riina Kull, Tiiu Lindsalu, Sulev Märss, Aarne Neimann, Urmas Priks, Urmas Raide, Angela Saksing, Mereli Tubin, Ahto Vili, Luule Väin.

Vallavalitsuse ametnikud



Triin Pärsim, vallavanem
Tõnu Uuna, abivallavanem
Tiina Leeben, vallasekretär
Krista Pint, vanemspetsialist
Maimu Lauringson, pearaamatupidaja
Maie Alas, vanemraamatupidaja
Kaia Kurg, vanemraamatupidaja
Marika Kalm, sotsiaaltööpeaspetsialist
Ainika Zilinski, sotsiaaltööspetsialist
Eha Vesiko, lastekaitse spetsialist
Ülle Soodla, vanemmaakordaja
Evi Štukert, arendusspetsialist
Jüri Koger, chitusspetsialist

Omaavalitsuse palgal oli 116 töötajat.

Eelarve

Põhitegevuse tulud	1 714 822 €
Põhitegevuse kulud	1 649 832 €
Finantseerimistingimused	80 000 €

Perearst

Perearst Julia Saks-Maasalu Torma Ambulatoorium OÜ

Apteek

Torma Apteek OÜ

Valla osalusega ettevõtted

OÜ Torma Soojus

Kirik, kogudused, kalmistud

Torma Maarja kirik, EELK Torma Maarja kogudus, Eesti Evangeeliumi Kristlaste ja Baptistide Koguduste Liidu Sadala baptisti kogudus, Torma kalmistu, Tõreda kalmistu.

Olulisemad investeeringud

Torma ja Sadala alevike ühisveevärgi ning kanalisatsioonitrasside rekonstrueerimine 1 967 278 €

Olulisemad kultuuri- ja spordisündmused

A. Raudkatsile pühendatud rahvatantsupidu
Jakobsoni talupäev Vaiatus
Võtikvere raamatupidu XIV
Sadala külateatrite päevad
Noorte disainerite konkurss Vaiatus
Advendiaja tähistamine Vaiatus, Sadalas, Tormas
VI Torma valla talispordipäev
XI V. Mõtte mälestusturniir võrkpallis
X Valla Volle võrkpallis

Kontaktid

Aadress: Kooli tee 25, Torma alevik, 48502 Jõgeva maakond

Telefon: 776 2901

E-post: info@torma.ee

Koduleht: <https://torma.kovtp.ee>

Parim tegu aastal 2013

Torma ja Sadala alevike ühisveevärgi ja kanalisatsioonitrasside rekonstrueerimine.

RAHVASTIK

Perekonnaseisutoimingud 2013. aastal Jõgeva maakonnas

Sünnid

Jõgeva maakonnas registreeriti 2013. a 256 lapse sünd, neist linnades 96 ja valdades 160 sündi. Soolises arvestuses sündis 119 poissi ja 137 tüdrukut. Viide Jõgevamaa perre sündisid kaksikud, kolm paari poisse, ühed tüdrukud ning üks segapaar.

I	laps sündis	105 juhul
II	laps sündis	77 juhul
III	laps sündis	42 juhul
IV	laps sündis	15 juhul
V	laps sündis	9 juhul
VI	laps sündis	6 juhul
VIII	laps sündis	2 juhul

Maakonnas registreeriti 25 last üksikemadel, 78 lapse vanemad olid abielus ja 153 lapsel tuvastati isast põlvnemine.

Populaarsemad tüdrukute nimed olid Lisandra, Loore, Laura (Laura Liis, Lauraliisa, Laura-Ly), Mia (Mia-Mirelle, Mia Kristella, Mia-Noora, Miia) ja poiste nimed Mattias (Mathias), Robin, Märt, Rasmus, Karl (Karl Joosep, Karl-Hendrik).

Surmad

Jõgeva maakonnas registreeriti 2013. a 390 inimese surm. Neist linnades registreeriti 110 ja valdades 280 inimese surm. Suri 188 meest ja 202 naist. 2013. aastal registreeriti ka üks imiku surm.

Registreeritud sünnid ja surmad Jõgeva maakonnas 2003–2013

Aasta	Sünnid	Surmad
2003	288	533
2004	322	500
2005	306	485
2006	312	485
2007	292	467
2008	294	444
2009	326	425
2010	291	391
2011	264	381
2012	248	413
2013	256	390

Abielud

Maakonnas sõlmiti 46 abielu, neist 40 Jõgeva Maavalitsuses 5 vaimulike poolt ja 1 abielu Jõgeva notari poolt. Kõige noorem abielluja oli 18-aastane naine ja kõige vanem abielluja oli 69-aastane naine.

Abielulahutused

2013. aastal lahutati Jõgevamaal 34 abielu, neist 28 abielu Jõgeva Maavalitsuses ja 6 abielu Jõgeva notari juures. 1 abielupaar loobus soovist lahutada. Kõige lühem abielu kestis 1 aasta ja kõige pikem 48 aastat.

Abielud ja abielulahutused Jõgeva maakonnas 2003–2013

Aasta	Abielud	Lahutused
2003	75	54
2004	67	46
2005	80	47
2006	65	56
2007	91	45
2008	84	55
2009	57	36
2010	60	22
2011	65	35
2012	59	32
2013	46	34

Nimemuutmised

Erimenetluse korras anti uus nimi 16 juhul. Neist 15 korral tehti uue nime andmise otsus maavalitsuse perekonnaseisuametniku poolt ja 1 juhul regionaalministri poolt. 2012. aastal oli nimemuutmisi 19.

Nime muutmise Jõgeva maakonnas 2004–2012

Aasta	Nime muutmise
2004	13
2005	9
2006	10
2007	14
2008	8
2009	8
2010	11
2011	19
2012	19
2013	16

Arhiividokumendid

Kodanike avalduste alusel väljastati 2013. aastal korduvaid perekonnaseisutõendeid 125 ja rahvastikuregistri väljavõtteid 21 korral. Rahvastikuregistrisse sisestati 2572 arhiivset perekonnaseisukannet. Failitöötlusena parandati ja muudeti andmeid ning loodi uusi suhteid 918 korral. Kohtuotsuste alusel muudeti perekonnaseisukandeid 137 korral ja välisriigi dokumentide alusel muudeti kandeid 58 korral.

Jõgevemaal registreeritud sünnid ja surmad perioodil 2003–2013

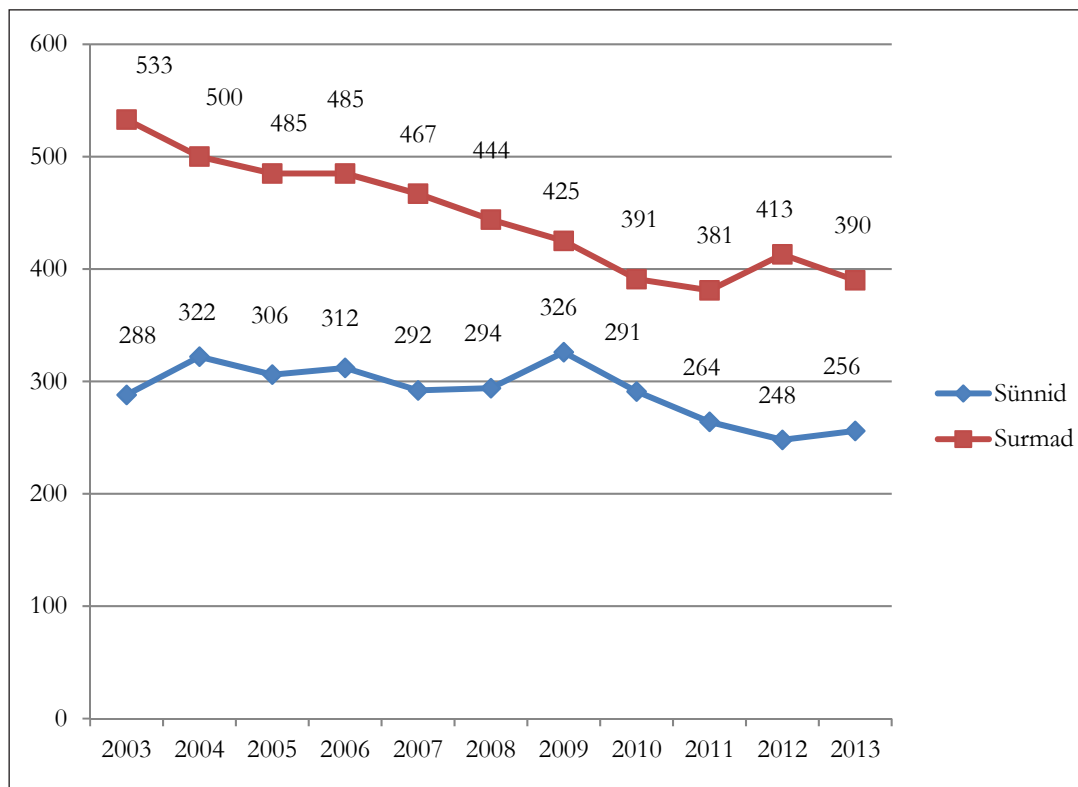

Rahvastikuregistri andmete põhjal.

Jõgeva maakonna elanike arv vanusegruppide lõikes.

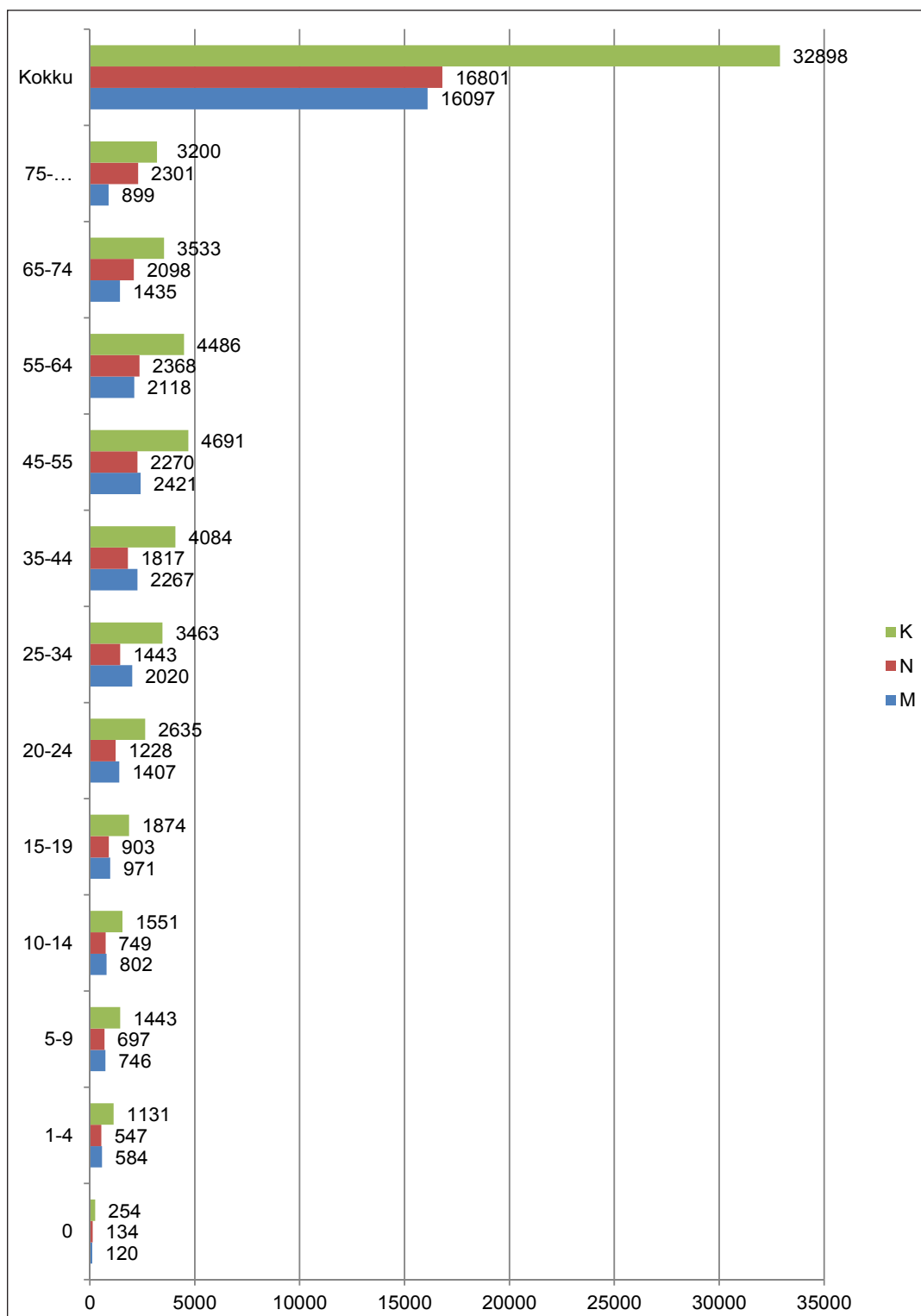

Rahvastikuregistri andmete põhjal.

Rahvused Jõgeva maakonnas seisuga 01.01.2014.

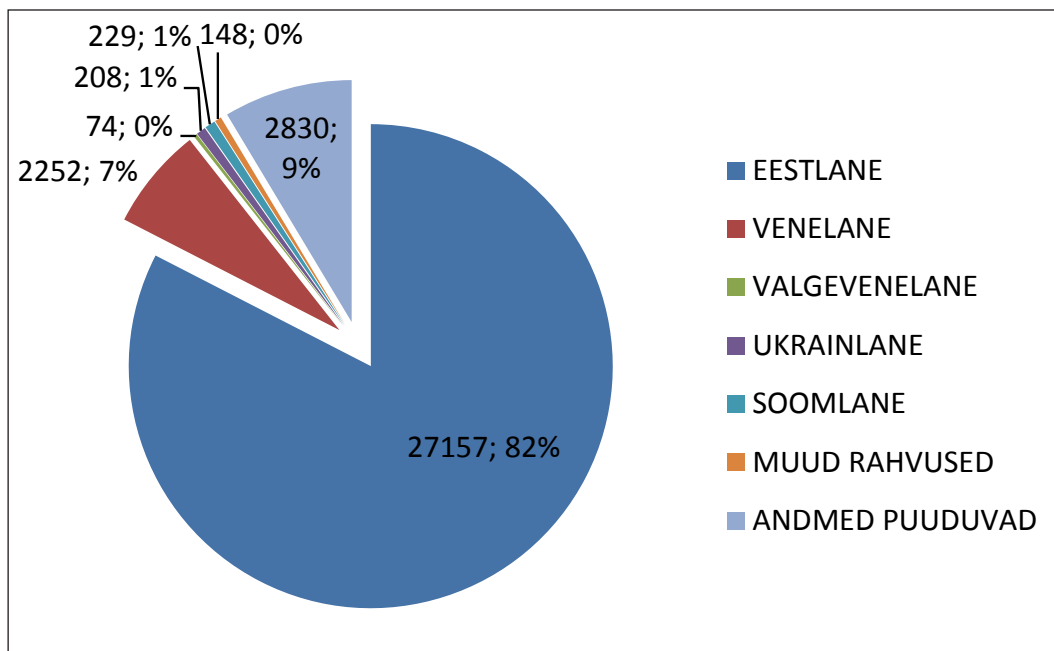

Rahvastikuregistri andmete põhjal.

Jõgevamaa elanike sündid ja surmad perioodil 2003–2013.

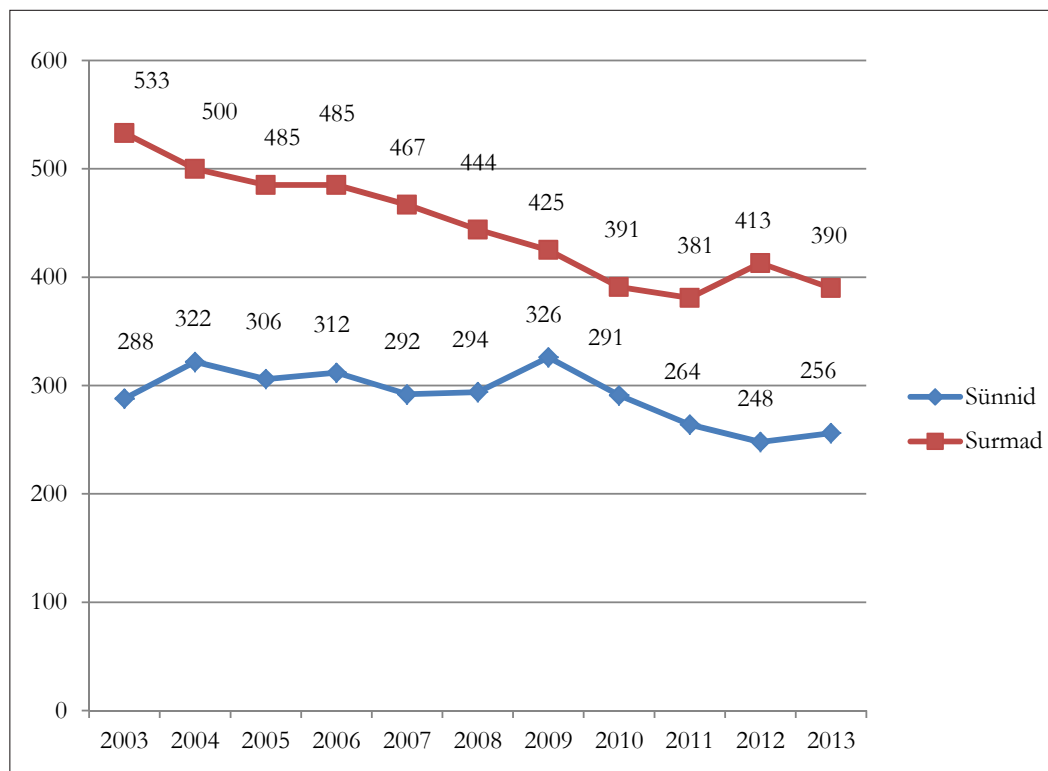

Rahvastikuregistri andmete põhjal.

Jõgevamaa elanike arv omavalitsuste lõikes vanusgruppide kaupa seisuga 01.01.2014

Linn/vald	0-15	16-63	64-...	Kokku
Jõgeva vald	328	1595	349	2272
	301	1409	603	2313
	629	3004	952	4585
Jõgeva linn	461	1684	363	2508
	415	1821	813	3049
	876	3505	1176	5557
Mustvee linn	78	494	125	697
	75	443	234	752
	153	937	359	1449
Pajusi vald	117	500	105	722
	94	370	166	630
	211	870	271	1352
Pala vald	74	424	97	595
	69	303	176	548
	143	727	273	1143
Palamuse vald	178	781	171	1130
	181	652	296	1129
	359	1433	467	2259
Puurmani vald	120	539	121	780
	114	474	230	818
	234	1013	351	1598
Põltsamaa vald	295	1368	263	1926
	263	1144	501	1908
	558	2512	764	3834
Põltsamaa linn	305	1322	379	2006
	292	1345	738	2375
	597	2667	1117	4381
Kasepää vald	76	454	109	639
	68	371	186	625
	144	825	295	1264
Saare vald	69	456	125	650
	78	297	184	559
	147	753	309	1209

Tabivere vald	188	800	172	1160
	178	624	265	1067
	366	1424	437	2227
Torma vald	144	702	166	1012
	148	614	266	1028
	292	1316	432	2040
Kokku maakonnas	2433	11119	2545	16097
	2276	9867	4658	16801
	4709	20986	7203	32898

Rahvastikuregistri andmete põhjal.

Jõgevamaa elanike liikumine 2013. a.

Linn/vald	Saabujate arv	Lahkujate arv	Meh. iive	Sisene ränne	Sünd	Surm	Loomulik iive	Iive kokku
Jõgeva vald	103	209	-106	65	39	80	-41	-147
Kasepää vald	33	55	-22	11	12	19	-7	-29
Pajusi vald	33	31	2	43	12	21	-9	-7
Pala vald	15	46	-31	8	9	15	-6	-37
Palamuse vald	56	104	-48	30	22	31	-9	-57
Puurmani vald	45	54	-9	4	18	33	-15	-24
Põltsamaa vald	72	155	-83	41	40	55	-15	-98
Saare vald	34	53	-19	3	10	21	-11	-30
Tabivere vald	106	102	4	23	15	27	-12	-8
Torma vald	32	88	-56	53	23	26	-3	-59
Jõgeva linn	195	253	-58	167	39	74	-35	-93
Mustvee linn	45	59	-14	25	8	19	-11	-25
Põltsamaa linn	126	165	-39	133	26	61	-35	-74
Jõgeva maakond	895	1374	-479	2607	273	482	-209	-688

Rahvastikuregistri andmete põhjal.

Uue maakonnaplaneeringu koostamine

23. aprillil 1999. aastal Jõgeva maavanema korraldusega nr 69 kehtestatud Jõgeva maakonnaplaneering on hetkel aluseks valla ja linna üldplaneeringute koostamisele ning kehtestatud üldplaneeringu puudumise korral valla ja linna detailplaneeringute koostamisele või projekteerimistingimuste väljaandmisele. Kehtivat maakonnaplaneeringut on täpsustatud ning täiendatud teemaplaneeringutega „Asustust ja maakasutust suunavad keskkonnatingimused“, „Maakonna sotsiaalne infrastruktuur“ ning „Põhimaantee nr 2 (E263) Tallinn-Tartu-Võru-Luhamaa trassi asukoha täpsustamine km 92,9-183,0“ Jõgeva maakonna osas.

Vabariigi Valitsus algatas 18. juuli 2013 korraldusega nr 337 „Maakonnaplaneeringute algatamine“ kõigis maakondades uute maakonnaplaneeringute koostamise planeerimisseaduse § 7 lõikes 3 sätestatud ülesannete lahendamiseks kogu maakonna territooriumi kohta. Maakonnaplaneering koostatakse sarnaselt üleriigilisele planeeringule ajalisel perspektiivis 2030+. 22. augustil 2013 algatati Jõgeva maavanema korraldusega nr 1-1/2013/454 Jõgeva maakonnaplaneeringu keskkonnamõju strateegiline hindamine. Jõgeva maakonnaplaneeringu koostamist ja selle keskkonnamõju strateegilist hindamist läbiviimist korraldab Jõgeva Maavalitsus, kes esitab planeeringu Siseministeriumile järelevalve teostamiseks hiljemalt 31. detsembriks 2015. aastal.

Maakonnaplaneeringu koostamine ja selle keskkonnamõju strateegilise hindamise läbiviimine on paljude osapoolte koostöös toimuv aeganõudev ja planeerimisseaduse ning keskkonnamõju hindamise ja keskkonnajuhtimissüsteemi seadusega täpselt reguleeritud protsess. Maakonnaplaneeringu koostamise eesmärgiks on riigi ruumilise arengu kujundamine vastavalt üleriigilise planeeringu „Eesti 2030+“ koostamise ajal kokku lepitud visioonile ja arengusuundadele ning suunata planeerimistegevust kohalikul tasandil. Riigi üldised huvid võetakse aluseks nii riiklikul, regionaalsel kui ka kohalikul tasandil otsuste langetamisel. Maakonnaplaneeringute koostamiseks vajalike teemade läbi arutamiseks on toimunud igakuised nõupidamised Siseministeriumi planeeringute osakonna ning teiste maavalitsuste arengu- ja planeeringuosakonna esindajatega.

Maakonnaplaneeringu koostamiseks ja selle keskkonnamõju strateegilise hindamise läbiviimiseks korraldas maavalitsus 2013. aasta novembris riigihanke „Jõgeva maakonnaplaneeringu koostamise nõustamiseks ja planeeringu strateegilise keskkonnamõju hindamise läbiviimiseks konsultandi leidmine“, mille võitis Ramboll Eesti AS.

6. detsembril 2013 toimus Jõgeva Maavalitsuses esimene maakonnaplaneeringu lähtesisukohti tutvustav seminar, millest võtsid osa kohalike omavalitsuste ja ametkondade esindajad ning teised huvitatud isikud.

Uute üldplaneeringute koostamine

Tabivere vallavolikogu 18. detsembri 2012 otsusega nr 52 algatati Tabivere valla üldplaneeringu ja selle keskkonnamõju strateegilise hindamise koostamine. Planeeringu koostamiseks sõlmiti 2013. aasta oktoobris töövõtuleping OÜ Alkraneliga, kes on kaasanud üldplaneeringu koostamisse ka Artes Terrae OÜ.



Jõgeva maakonna-
planeeringu
konsultandid
Hendrik Puhkim ja
Liisi Ventsel firmast
Ramboll Eesti AS.
Foto: Mati Alev

Aasta lõpus alustati lähteandmete kogumisega ning ametkondadelt seisukohtade küsimisega keskkonnamõju strateegilise hindamise programmi eelnõuks. Tabivere valla üldplaneeringu eesmärkideks on arengusuundade määramine, territooriumi funktsionaalse maakasutuse planeerimine koos ehitustingimuste määramisega ehitustegevuse suunamiseks ja koordineerimiseks Tabivere valla 201 km² suurusel territooriumil.

Põltsamaa valla üldplaneeringu ja selle keskkonnamõju strateegilise hindamise koostamise aluseks on Põltsamaa vallavolikogu 19. detsembri 2013 otsus nr 21, mis tühistas varasema algatamise otsuse 2012. aasta veebruaris. Põltsamaa valla üldplaneeringu põhieesmärgiks on valla ruumilise arengu põhimõtete kujundamine, maakasutuse ja ehitustingimuste seadmine ja täpsustamine Põltsamaa valla haldusterritooriumil. Üldplaneeringu koostajateks ja keskkonnamõju strateegilise hindamise tegijaks on REIB OÜ, Artes Terrae OÜ ning OÜ Alkranel.

Koolitus

Jõgeva Maavalitsus korraldas 2013. aastal maakonna arengu- ja planeeringutöötajatele kolm koolitust ning ühe õppereisi. Koolitusel käsitleti järgmisi teemasid: sobiva planeeringuliigi valik, üldplaneeringuid muutvad detailplaneeringud, keskkonnamõju strateegiline hindamine, üldplaneeringute menetlemine, üldplaneeringute ülevaatamine, uue maakonnaplaneeringu koostamine vms. Koolitajaks oli OÜ Hendrikson & Ko.

2013. aasta novembris külastati õppereisi raames Valga maakonda, kus tutvuti Tehvandi spordikeskusega Otepääl, Sangaste Rukkiküla tegemistega Sangaste lossis, Taagepera külaseltsiga Helme vallas ja Valgamaa kutseõppekeskusega Valgas. Kohtuti ka Tõrva linnapeaga ning külastati Helme energia koostootmisjaama ning Ritsu palkmajade tootjaid.



Elektri ja soojuse
koostootmisjaam
Helmes.
Foto: Ants Prii

Jõgeva maakonna kohalike omavalitsuste üldplaneeringud seisuga 31.12.2013

Kohalik omavalitsus	Planeeringu nimetus	Algamine	Kehtestamine
Jõgeva linn	Jõgeva linna üldplaneering	21.06.2001	26.09.2002
	Jõgeva linna üldplaneeringu teemaplaneering „Avalike ja ärialade paiknemist ja ehitusreegleid täpsustav teemaplaneering“	29.12.2011	26.09.2013
Jõgeva vald	Jõgeva valla üldplaneering	14.12.1995	22.01.2004
	Jõgeva valla üldplaneeringu teemaplaneering „Jõgeva valla tiheasustusega alad“	27.09.2007	Koostamisel
Kasepää vald	Kasepää valla üldplaneering	26.03.2004	30.08.2013
Mustvee linn	Mustvee linna üldplaneering	05.10.2007	28.02.2012
Pajusi vald	Pajusi valla üldplaneering	25.08.1997	27.05.1999
Pala vald	Pala valla üldplaneering	26.09.2003	18.07.2006
Palamuse vald	Palamuse valla üldplaneering	26.01.2006	22.11.2007
Puurmani vald	Puurmani valla üldplaneering	26.04.2007	27.05.2010
Põltsamaa linn	Põltsamaa linna üldplaneering	08.09.1997	19.10.1998
Põltsamaa vald	Põltsamaa valla üldplaneering	27.08.1997	17.12.1998
	Uus Põltsamaa valla üldplaneering	19.12.2013	Koostamisel
Saare vald	Saare valla üldplaneering	17.03.2004	27.01.2010
Tabivere vald	Tabivere valla osa üldplaneering „Saadjärve I sihtala“	23.11.2007	26.03.2013
	Tabivere valla üldplaneering	18.12.2012	Koostamisel
Torma vald	Torma valla üldplaneering	25.09.2007	16.06.2009

Jõgeva maakonnas 2013. aastal algatatud ja kehtestatud detailplaneeringud

Jõgevamaa omavalitsustes algatati 2013. aastal 13 ning kehtestati 8 detailplaneeringut. Maavanema järelevalve läbisid 3 detailplaneeringut, 1 üldplaneering ning 1 üldplaneeringu teemaplaneering.

Kohalik omavalitsus		Planeeringu nimetus
Jõgeva linn	Algatamine	Jõgeva linnas Suvila tn 19a kinnistu detailplaneering
	Kehtestamine	Jõgeva linnas Aia tn 33 kinnistu ja selle lähiala detailplaneering
Jõgeva vald	Kehtestamine	Krossiraja kinnistu detailplaneering
Kasepää vald	Algatamine	Metsavahi katastriüksuse detailplaneering
	Kehtestamine	Oja katastriüksuse detailplaneering Ranna katastriüksuse detailplaneering
Mustvee linn	Algatamine	Uus-Narva mnt 2 kinnistu detailplaneering
		Pihkva tn 48A ja 48B kinnistute koos lähialaga detailplaneering ja KSH algatamine
Pajusi vald	Algatamine	Pisisaare külas asuva Kooli katastriüksuse detailplaneering
Pala vald	Algatamine	Randmäe kinnistu detailplaneering
		Järvepiiri kinnistu detailplaneering
		Mikroranna kinnistu detailplaneering
	Kehtestamine	Pajuranna ja Kivirannala kinnistute detailplaneering
Palamuse vald	Algatamine/ kehtestamine	-
Puurmani vald	Algatamine/ kehtestamine	-
Põltsamaa linn	Algatamine	Põltsamaa linnas Välja tn 4, 7 ja Jõgeva mnt 1 kinnistute ning lähiala detailplaneering
		Põltsamaa linnas Viljandi mnt 2b ning lähiala detailplaneering
	Kehtestamine	Põltsamaa linnas Tallinna mnt 1 ja lähiala detailplaneering
Põltsamaa vald	Algatamine	Põltsamaa vallas Adavere alevikus Paju tn 6 katastriüksuse detailplaneering
	Kehtestamine	Põltsamaa vallas Umbusi külas Kooli katastriüksuse detailplaneering Põltsamaa vallas Alastvere külas Krossiraja katastriüksuse ja lähiala detailplaneering
Saare vald	Algatamine/ kehtestamine	-
Tabivere vald	Algatamine	Joora kinnistu detailplaneering
		Jaama tee 2, Jaama kuur, Putka kinnistute detailplaneering
Torma vald	Algatamine/ Kehtestamine	-

Agnes Lihtsa, Janika Raudsepp

Jõgeva Maavalitsuse arengu- ja planeeringuosakonna planeeringute peaspetsialistid

RIIGIMAANTEED JÕGEVAMAAL

Liiklusõnnetused Jõgevamaal 2013. aastal

Jõgevamaa avalikult kasutatavatel maanteedel ja tänavatel juhtus möödunud aastal kokku 37 liiklusõnnetust, milles hukkus 4 ning sai vigastada 53 inimest.

Joobes mootorsõidukijuhi osalusel toimus 9 õnnetust, mille tagajärjel hukkus 2 ning sai vigastada 9 inimest.

16 korral juhtus ühe sõidukiga toimunud õnnetusi, mis nõudsid kolme inimese elu. Surmaga lõppesid kokkupõrge loomaga ja 2 joobes juhi teelt väljasõitu.

12 korral põrkasid kokku liikuvad mootorsõidukid, neis õnnetustes hukkus 1 inimene. Jalgratturid ja mopeedijuhid sattusid õnnetusse vastavalt viiel ja kahel korral. Kahel korral sõideti otsa jalakäijale.

Teetööd Jõgeva maakonna riigimaanteedel

1. Mnt nr 14115 Voore-Levala km 0.0-0.6 ja mnt nr 14133 Palamuse-Veia-Otsa km 11.8-11.9 jalgratta- ja jalgte ehitus alustati 2013 ja Lembitu silla remont koos projekteerimisega alustatud aastal 2013 ja lõpetatakse 2014. aastal, maksumus ligikaudu 0,46 milj eurot.

2. Tallinna-Tartu-Võru-Luhamaa lõigul 114,562 kuni 153,4 teostati ülekatte ehitust remix- ja novaflexmeetodil – asfaltkatete kuumtaastamine.

3. Maantee nr 14137 Jõgeva-Palamuse-Saare km 13,556 asuva Palamuse silla ümberehituse, maksumus 0,5 milj eurot.

4. Tolmuvaba katte sai riigimaanteedel 14209 Tabivere-Uhmardu km 0,046–6,104, töid alustati aastal 2012 ja lõpetati 2013. aastal.

5. Kruusateede remonti teostati 19,3 km ulatuses.

6. Pindamistöid 56,3 km ulatuses.

Liikluskasvatus Jõgevamaal

Liikluskasvatusalastest katsetest ja tegevustest oli võimalik osa saada 25. mail toimunud Jõgeva linna-päevade raames, 1. juunil Põltsamaa ohutuspäeval, 19. juulil Jõgevamaa noorkotkaste ja kodutütarde maakondlikus laagris Udu talus, 8. septembril Jõgeval toimunud üritusel „Oska ohutult“ ning 4. novembril toimunud eakate ohutuspäeval.

Projekti „Kaitse end ja aita teist“ raames osales õpetajatele suunatud liikluskoolitustel üheksa õpetajat kaheksast Jõgevamaa koolist ning õpilastele mõeldud jalgrattasõidu harjutuspäevadest sai osa 223 6.–8. klassi õpilast.

Gümnaasiuminoortele suunatud projektides „Iga 1 turvaliselt 12. klassi“ osales 72 noort ning „Selge pilt?!“ 56 noort. 30. oktoobril Tartus toimunud liikluskasvatuse sügiskonverentsil “Noorte eri” osales 17 noort neljast Jõgevamaa koolist.

Lasterühma saatjate koolitusel osalesid 34 õpetajat Palamuse Gümnaasiumist, Palamuse lasteaiast Nukitsamees ja Põltsamaa lasteaiast Mari.

4. novembril toimus Jõgevamaa geograafiaõpetajatele koolitus kaardirakenduse „Ohutu koolitee“ kasutamise kohta. Koolitusel osales kaheksa õpetajat kuuest koolist ning nende õpetajate abil said ohtudest oma kooliteel ülevaate 103 õpilast.

Liikluskasvatusalaste projektide konkursile laekunud ideedest said rahastuse MTÜ Ivent projekt „Jõgeva rattanädal“.

Helkurikoolitused toimusid Jõgeva sotsiaalkeskuse Elukaar ja Lustivere hooldekodu 68 kliendile ning töötajale ja Oskar Lutsu Palamuse Gümnaasiumi, Puurmani Mõisakooli ja Tabivere Gümnaasiumi 83 õpilasele.

ÜHISTRANSPORT

2013. aasta ühistranspordis oli varem ette valmistatud muudatustega töötamise aastaks ja samas tehti ettevalmistusi järgmise aasta maakondliku bussitranspordi uueks hankeks.

Elektroonne piletimüük toimus. See oli saanud omaseks kõigile kasutajatele ja andis hea ülevaate liinidel toimuvast. Maavalitsuse infotundides esitati igal nädalal eelmise nädala sõitjate statistikat, et osakondade juhid oleksid kursis inimeste liikumisega maakonnas sõltuvalt aastaajast, nädalapäevast jne.

Ühistranspordikeskuse tavatööd – riikliku toetuse arvestamine, kaitsmine Maanteeametis, väljamaksmine vedajatele, kiipkaartide väljastamine, sõiduplaanide muudatuste korraldamine, uute peatuste loomine, teede seisukorra hindamine, vedajate ettepanekute lahendamine, uute üleriigiliste trendide jälgimine, suhtlemine reisijatega, bussiliikluse populariseerimine ja veel palju muud – toimusid tavapäraselt.

Väljakutseks sellel aastal oli Jõgevamaa Gümnaasiumi õpilaste vajadustega arvestamine. Uudne oli see mõlemapoolselt – koolile end maakonnakoolina esitamisel, ühistranspordi seisukohast tuli sobitada sõiduvajadus olemasolevate liinidega. Tänu mõistvale koostööle ei tekkinud erilisi raskusi, ajapikku selgusid sobivad kellaajad ning sõidusuunad. See oli otsingute ajaks mõlemale poolele, ilmselt muutub koolivõrk aja jooksul veelgi, kuid loodame uued tekkivad vajadused dialoogi käigus sujuvalt lahendada. Muudatuste tegemisel oli iseloomulikuks jooneks asjadele personaalne lahendamine. Peab nentima, et nii on see ka kooliväliselt. Järjest rohkem muudatusi liinides tehakse ühe või kahe inimese sõidusoove silmas pidades. See tagab sõidutradsioonide säilimise, lubades samas teha vajalikke uuendusi. Muudatuste vajaduse tagab konkreetne reisija ja tema sõidusoo.

Selle kinnituseks oli ka aasta lõpul korraldatud ühistransporditeemaline küsitlus. See lähtus eelnevatest uuringutest saamaks ülevaadet toimunud arengutest, aga ka lihtsalt suhtumisest ühistranspordi. Palusime samuti lisada reisijatel endil ettepanekuid ja täiendusi.

Kokku saabus 198 täidetud ankeeti, neist 88 vastati paberil ja 110 internetis. Mehi oli vastanute hulgas 23% ja naisi 77%, tööealisi vastavalt 61 ja 67 protsenti, pensionäre 10%. 67% oli pidevad bussitranspordi kasutajad. Tööle sõideti 40% juhtudel ja muudel eesmärkidel kasutasid bussitranspordi 44%.

Liinivõrguga pigem ei olnud rahul 32% vastajatest, rahul oli 35% ja hindega kolm hindas liinivõrku 33% vastu. Bussijuhtidega oli rahul 81% sõitjatest, rahul ei olnud 4%. Busside vanusega oli rahul 54%, 14% pidas busside vanust mitterahuldavaks. Pileti hinna kohta käivatest arvamustest selgus, et 17% ei ole praegustest hindadega rahul, 49% pigem on rahul, 34% pidas tulemust kolme vääriliseks.

Pileti hind on oluline teema. Hinda on püütud hoida võimalikult stabiilsena ja seda vaatamata sõitjate arvu vähenemisele. Alles postitatu kehtestamisega Jõgeva linnas on vedajad sellest rääkima hakanud. Loodame siiski enne uut hanget mitte muudatusi teha, sest Maanteeamet on nõus pidama nimetatud maksu kompenseerimiseks läbirääkimisi.

Hea üllatus oli auto kasutamine bussireisijate hulgas. 41% reisijatest ütles, et neil on auto kasutamise võimalus, 59% see puudus. Selline suhtarv bussikasutajatel iseloomustab hetkeseisu päris hästi. Peab kiitma vastajaid asjalikkuse eest. Lõpptulemuseks on meil nüüd olemas hea hulk ettepanekuid, mida saab edasises töös kasutada.

Reisijate vedu Jõgeva maakonna bussiliinidel 2007–2013

Indikaator	a a s t a d							2013	2013
	2007	2008	2009	2010	2011	2012	2013	võrr. 2007-ga %	võrr. 2012-ga %
Veomaht liini- kilomeetrites (lkm)	1 054 000	1 056 262	1 081 420	1 102 220	1 103 263	1 102 000	1 114 163	105,71	101,10
Piletiga reisijate arv (v.a. õpilased)	287 000	278 588	255 758	247 869	249 800	247 098	228 506	79,62	92,48
Piletitulu eurot	131 153	160 088	177 176	170 709	178 622	198 406	183 593	139,98	92,53
KOV toetus eurot	207 704	223 826	225 302	193 178	170 600	162 106	148 851	71,66	91,82
Riigieelarve eurot	490 030	600 769	741 375	741 375	739 000	777 200	832 920	169,97	107,17
Kokku finant- seerimine eurot	828 887	984 683	1 143 853	1 105 262	1 088 222	1 137 712	1 165 364	140,59	102,43
Finantseerimi- ne lkm kohta eurot	0,79	0,93	1,06	1,00	0,99	1,03	1,05	133,00	101,31
Riigieelarve osakaal finant- seerimises %	59,12	61,01	64,81	67,08	67,91	68,31	71,47	120,90	104,63

Heldur Lääne

MTÜ Jõgevamaa Ühistranspordikeskus

Jõgevamaa kutseline kalandus 2013. aastal

Selleks, et saada parem ülevaade 2013. aasta kutselisest kalandusest Jõgevamaal, on käesolevas artiklis lisaks 2013. aasta andmetele võrdluseks välja toodud statistika aastate 2009 – 2012 kohta. Seega on artiklis antud kokkuvõtlik ülevaade kutselisest kalandusest Jõgevamaal ja selles toimunud muutustest viimasel viiel aastal.

Peipsi järv

Peipsi järve eripäraks on asjaolu, et see asub Eesti Vabariigi ja Vene Föderatsiooni piiril. Eesti Vabariigi ja Vene Föderatsiooni vahel kehtib 4. mail 1994. aastal sõlmitud «Eesti Vabariigi Valitsuse ja Vene Föderatsiooni Valitsuse vaheline Peipsi, Lämmi- ja Pihkva järve kalavarude säilitamise ja kasutamise alane koostöö kokkulepe», mille alusel määratakse iga aastaselt kindlaks aastased lubatud saagid ja püügirežiim Peipsi, Lämmi- ja Pihkva järvel.

Tabelis number 1 on kajastatud Eesti Vabariigile Peipsi, Lämmi- ja Pihkva järvel aastatel 2009 - 2013. eraldatud aastased lubatud saagid. 2009. aastal eraldati räabise kvoot ja aastatel 2009 – 2013 eraldati Peipsi tindi kvoodid ainult teaduspüügi jaoks.

Tabel 1. Peipsi, Lämmi- ja Pihkva järvele aastateks 2009 - 2013 eraldatud aastased lubatud saagid tonnides.

Kalaliik/Aasta	2009	2010	2011	2012	2013
Ahven	850	1200	1744	1400	1000
Haug	85	70	110	160	165
Kiisk	300	300	300	300	150
Koha	600	546	700	714	650
Latikas	770	460	600	614	650
Luts	50	50	50	50	50
Peipsi tint	5	5	5	5	5
Räabis	1		10	15	15
Siig	7	7	5	3	2
Särg	360	330	305	300	280
vimb, säinas, linask, nurg, angerjas kokku	50	50	50	50	25

Eesti Vabariigi piires jaotatakse Peipsi, Lämmi- ja Pihkva järve püügivõimalused Ida-Viru, Jõgeva, Tartu ja Põlva maakondade vahel püügivahendite kaupa. Tabelis 2 on toodud Jõgeva maakonnas kutselisel kalapüügil lubatud püügivahendid ja nende piirarvud Peipsi järvel aastatel 2009 - 2013.

Erinevalt eelnevatest aastatest arvati alates 2013. aasta septembrist lubatud püügivahendite nimekirjast välja pöörinoot. Otsest mõju see kalapüügile ei avaldanud, sest pöörinooda püük oli mitu aastat keskkonnaministri määrusega keelatud.

Tabel 2. Jõgeva maakonnas kutselisel kalapüügil lubatud püügivahendid ja nende piirarvud aastatel 2009-2013.

jrk	Püügivahend	arv	jrk	püügivahend	arv
1	ääre- või avaveemõrd	135	5	100 õngekonksuga õngejada	10
2	juhtaiata mõrd	5	6	põhjanoot ehk mutnik	4
3	nakke- või raamvõrk kaldast kaugemal kui 1 km	700	7	kaldanoot tiibade kogupikkusega kuni 50 m	1
4	nakkevõrk kaldast kuni 1 km kaugusel	233		pöörinoot ¹	1

Jõgevamaale eraldatud püügivõimalust kasutades püüti 2013. aastal 469144 kg kala, mis moodustab ligikaudu 18,62% kogu Peipsi, Lämmi- ja Pihkva järvest 2013. aastal püütud kalakogusest. 2013. aastal püüti Peipsi, Pihkva- ja Lämmijärvest Jõgevamaale eraldatud kaluri kalapüügivõimalusega väiksemad kalakogused kui 2012. aastal (Joonis 1). Ainult 2011. aastal olid veel väiksemad kalasaagid kui 2013. aastal.

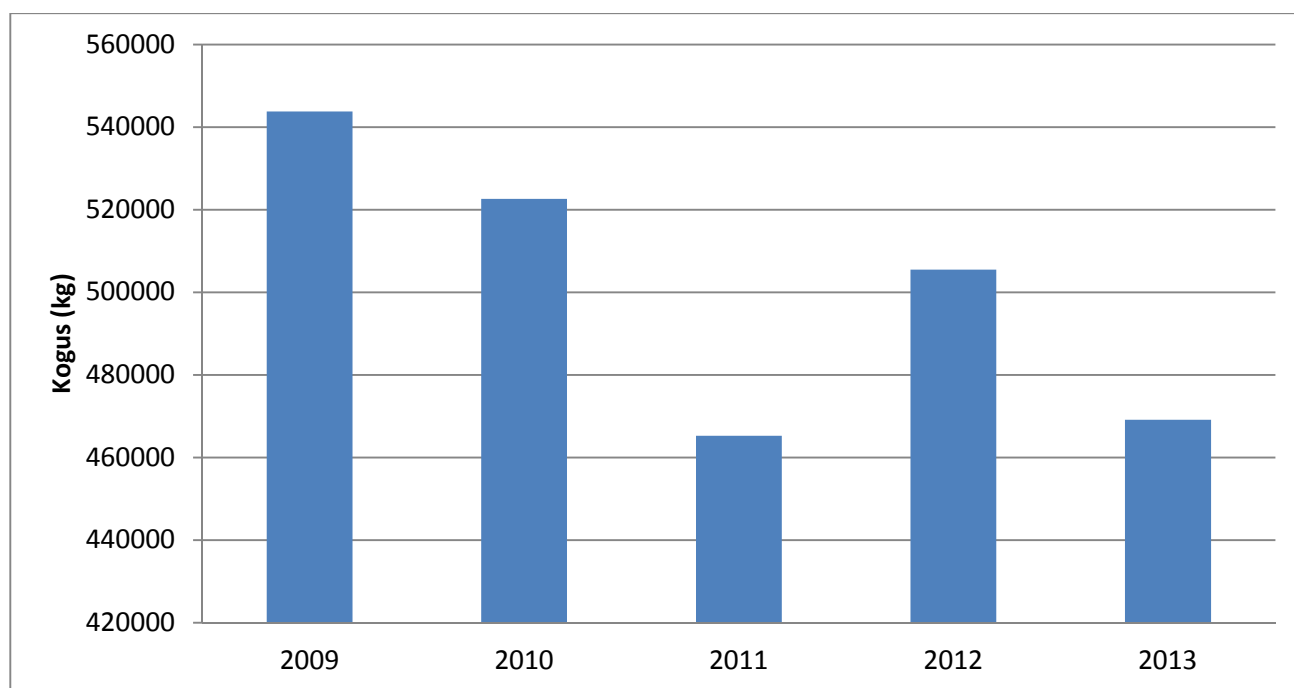

Joonis 1. Aastatel 2009 – 2013 Jõgevamaa kutselise kalapüügi lubadega Peipsi järvest püütud kalakogused.

Saakide suurus aastate ja kuude kaupa on kajastatud joonisel 2. Koguseliselt olid 2009., 2012. ja 2013. aastal kõige suuremad püügid septembris, mil püük toimus nii mutnikute ehk põhjanootade, nakkevõrkude kui ka mõrdadega. Nii 2010. kui ka 2011. aastal püüti Jõgevamaa lubadega suurimad kalakogused maikuus, mil kõige rohkem kala püüti ääre- või avaveemõrdadega. Aasta-lõppude kalakogused olid väikesed või puudusid üldse seetõttu, et püük oli erinevate kalaliikide kvootide täitumise tõttu kas osaliselt (2009., 2011. ja 2012. aastal) või täielikult suletud (2010. ja 2013. aastal).

¹ Kutselise kalapüügivõimaluste nimekirjast välja arvatud alates septembrist 2013.

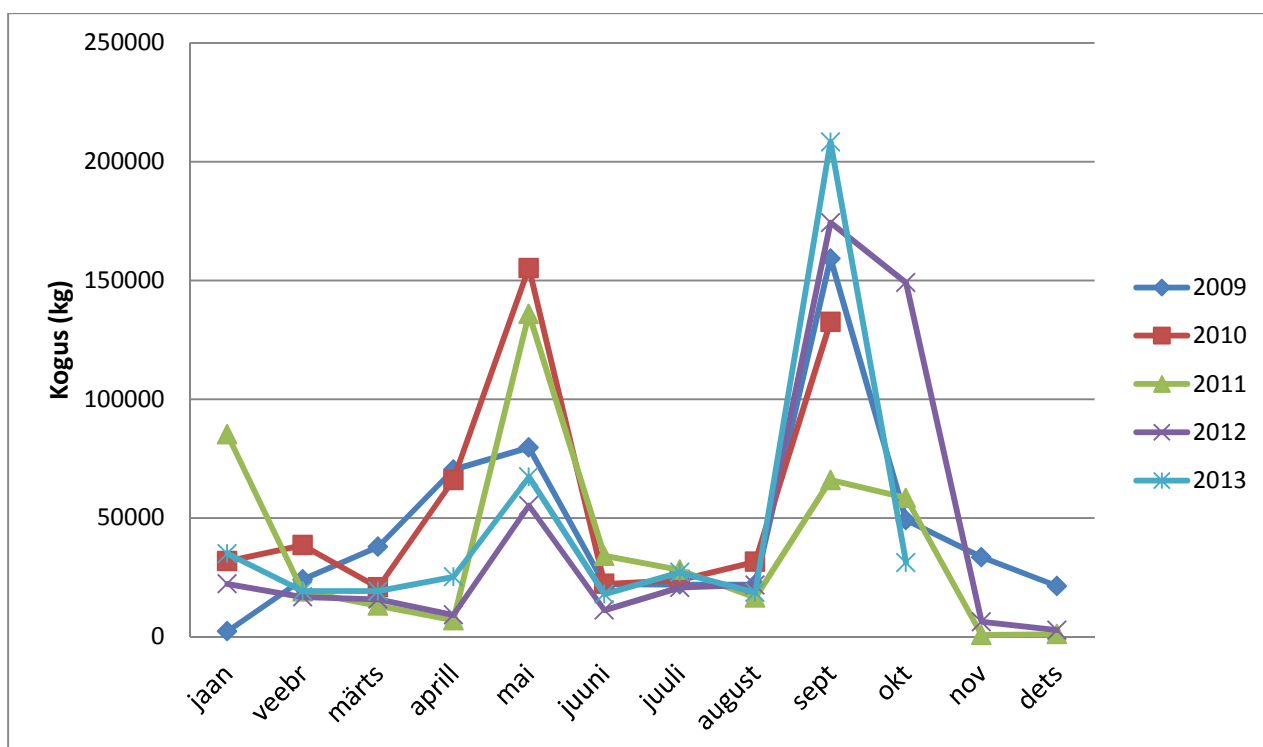

Joonis 2. Saakide suurused aastate ja kuude kaupa.

Liigiliselt moodustasid viimasel viiel aastal saakidest suurema osa ahven, koha, latikas, särp, haug ja luts (Joonis 3). Nimetatud kalaliikide kvoodid olid ka kõige suuremad. Lisaks eelpool nimetatud kalaliikidele esines saakides veel ka angerjat, kiiska, linaskit, nurgu, Peipsi siiga, räabist ja säinast. Räabise kogused on iga aastaga suurenema hakanud. 2011. aastal püüti seda Jõgevamaale eraldatud püügivahenditega 380 kg, 2011. aastal 1330 kg ning 2012. aastal 3491 kg.

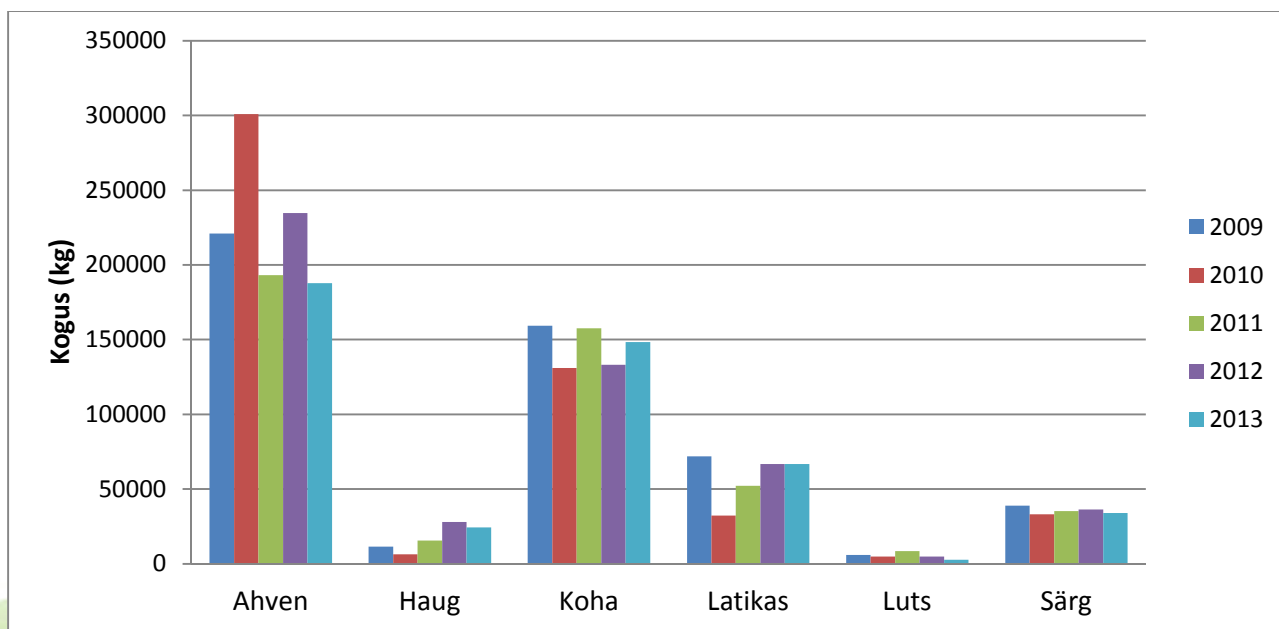

Joonis 3. Peipsi järvest püütud kalakogused liikide kaupa.

Koguseliselt püüti 2013. aastal kõige enam kala nakke- või raamvõrkudega kaldast kaugemal kui 1 km, ääre- või avaveemõrdadega ja põhjanootade ehk mutnikutega (Joonis 4).

Võrreldes 2013. aastaga püüti aastal 2012 kõige rohkem kala põhjanootadega, aastatel 2009 – 2011 püüti kõige enam kala ääre- või avaveemõrdadega.

Lisaks saadi olulisi saake ka nakkevõrkudega kaldast kuni 1 km kaugusel, millega püütakse kevadel märtsist mai alguseni peamiselt särge.

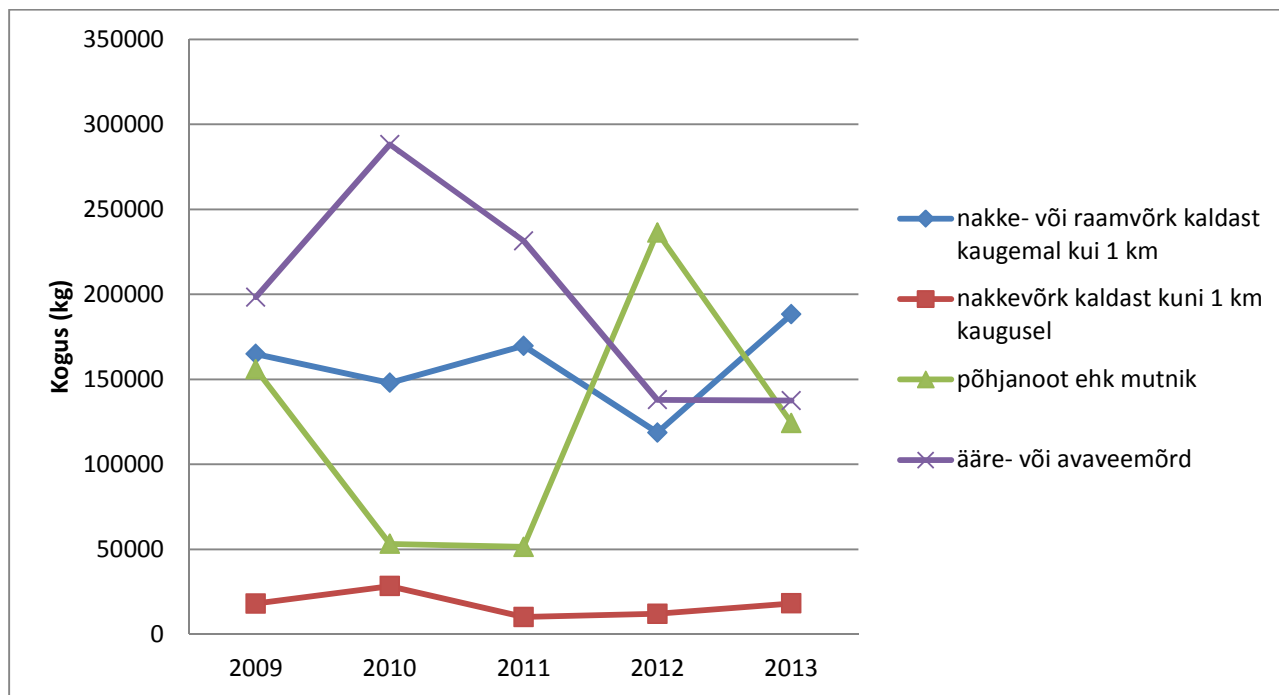

Joonis 4. Erinevate püügivahenditega püütud kalakogused aastatel 2009 – 2013.

Lisaks eelpool nimetatud püügivahenditele püüti perioodil 2009 - 2013 ka juhtaiata mõrraga, aastatel 2012 ja 2013 kasutati ka 100 õngekonksuga õngejadasid ning aastatel 2009 – 2011 püüti ka kaldanootadega. Erinevate püügivahenditega püütud saakide suurused on mõjutatud perioodist, mil on lubatud konkreetset püügivahendit kasutada ning ilmastikuoludest.

2013. aastal väljastati Jõgevamaale eraldatud kalapüügivõimaluse alusel kaluri kalapüügiload 24 ettevõttele, lubadele kanti 132 kalurit. Võrreldes eelnevate aastatega on ettevõtete arv suurenenud (Tabel 3). Juurde lisandus mitu ettevõtet, mis omavad väikest püügivõimalust. Lubadele kantud kalurite arv on pärast 2011. aastat vähenema hakanud.

Tabel 3. Kaluri kalapüügilubadele kantud ettevõtete ja kalurite arv.

Aasta	Ettevõtete arv	Kalurite arv
2009	16	102
2010	16	110
2011	19	149
2012	20	137
2013	24	132



Talvine võrgupüük Peipsi järvel (autor: Aimar Rakko)

Väikejärved

Jõgevamaal lubati 2013. aastal püüda viiel väikejärvel: Elistvere järvel, Kaiavere järvel, Kuremaa järvel, Pikkjärvel ja Saadjärvel. Lubatud püügivahendid ja nende piirarvud on toodud tabelis 4. Aastatel 2009 – 2013 muutusid lubatud püügivahendite arvud vähe.

Alates 2010. aastast kaotati teadussoovitusi järgides Pikkjärvel nakke- või raamvõrkude püügivõimalus täielikult, Saadjärvel vähendati nakke- või raamvõrkude arvu 12 võrra, Kaiavere järvel 2 võrra. Eelpool nimetatud veekogudel ületasid püügivõimalused teadussoovituse taset, olles liiga suured arvestades kasutada olevat kalavaru suurust.

Kuremaa järvel vähendati alates 2011. aastast ääremõradade arvu kolme võrra, kuid samast aastast alates lubati püüda nimetatud veekogul kolme avaveemõrraga. Ääremõrrad asendati avaveemõrdadega, sest viimati nimetatud püügivahenditega on angerjapüük efektiivsem, tagades suuremad angerjasaagid.

Tabel 4. Lubatud püügivahendid ja nende piirarvud Jõgevamaa väikejärvedel aastatel 2009 - 2013.

Veekogu	2009	2010	2011	2012	2013
Elistvere järv	3	3	3	3	3
nakke- või raamvõrk	2	2	2	2	2
ääremõrd	1	1	1	1	1
Kaiavere järv	24	22	22	22	22
100 õngekonksuga õngejada	5	5	5	5	5
avaveemõrd	1	1	1	1	1
nakke- või raamvõrk	8	6	6	6	6
rivimõrd ehk angerjarüsa Amme jõe väljavoolul	1	1	1	1	1
ääremõrd	9	9	9	9	9
Kuremaa järv	23	23	23	23	23
100 õngekonksuga õngejada	5	5	5	5	5
avaveemõrd			3	3	3
nakke- või raamvõrk	8	8	8	8	8
rivimõrd ehk angerjarüsa Amme jõe väljavoolul	1	1	1	1	1
ääremõrd	9	9	6	6	6
Pikkjärv	4	2	2	2	2
nakke- või raamvõrk	2				
ääremõrd	2	2	2	2	2
Saadjärv	52	40	40	40	40
100 õngekonksuga õngejada	10	10	10	10	10
avaveemõrd	2	2	2	2	2
nakke- või raamvõrk	26	14	14	14	14
rivimõrd ehk angerjarüsa Mudajõe väljavoolul	1	1	1	1	1
ääremõrd	13	13	13	13	13

Kõige suuremad kalakogused püüti 2013. aastal Kuremaa järvest (Joonis 6), kus püük toimus aastaringselt (Joonis 7). Kuigi Saadjärvele oli eraldatud suurem püügivõimalus ja püügitegevus toimus samuti aastaringselt, olid sealsed saagid väiksemad kui Kuremaa järvel. Kõige väiksemad olid Elistvere ja Pikkjärve saagid. Viimati nimetatud veekogudele eraldati ka kõige väiksemad püügivõimalused. Pikkjärvel ei toimunud püügitegevust 2010. aastal.

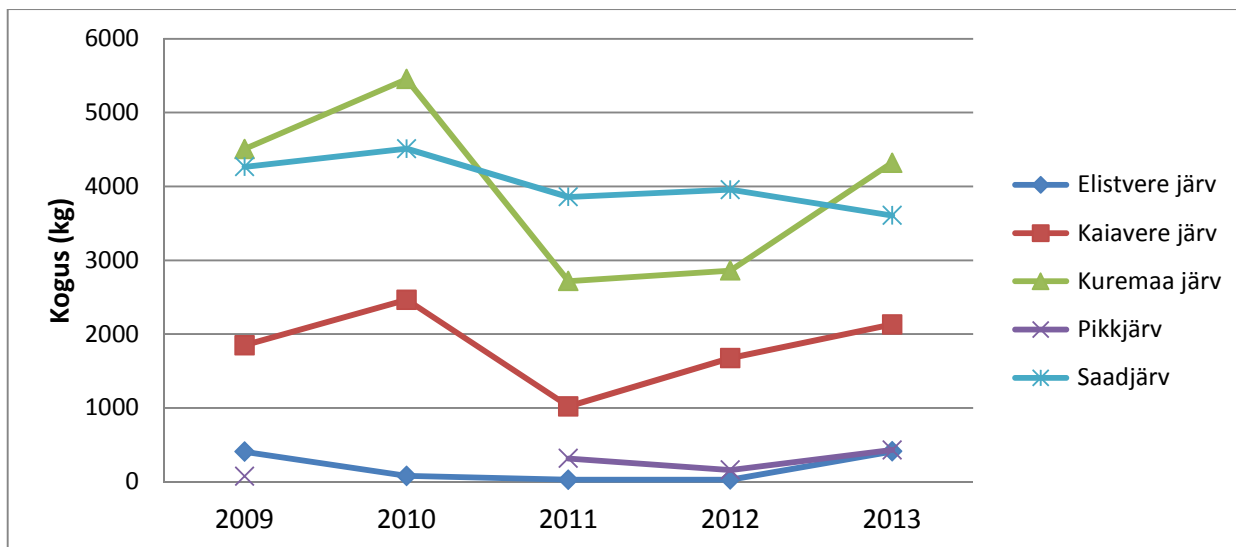

Joonis 6. Jõgevamaa väikejärvedest kutseliste kalurite poolt püütud saakide võrdlus aastatel 2009 - 2013.

Aktiivseimaks püügikuuks 2013. a oli Saadjärvel, Kuremaa ja Kaiavere järvel mai, Pikkjärvel ja Elistvere järvel juuli (Joonis 7). Püügitegevus vähenes ka aasta lõpus. Talvisel perioodil mõjutavad püügitegevust suuresti ilmastikuolud (jääkate tekkimise, sulamise kiirus jne).

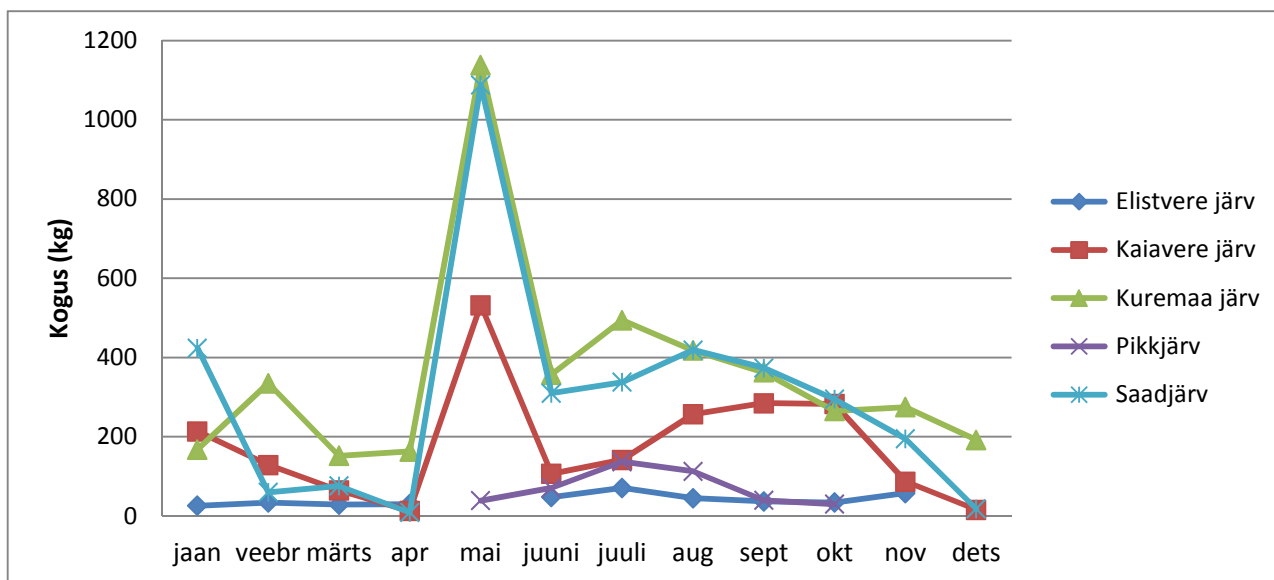

Joonis 7. Kalapüük kuude kaupa Jõgevamaa väikejärvedel 2013. aastal.

Joonisel 8 on toodud saakide suurused kuude kaupa aastatel 2009 – 2013. Sellelt on näha, et suurimad saagid püüti mais, juunis, juulis, augustis, septembris. Teistel kuudel olid püütud kalakogused väiksemad.

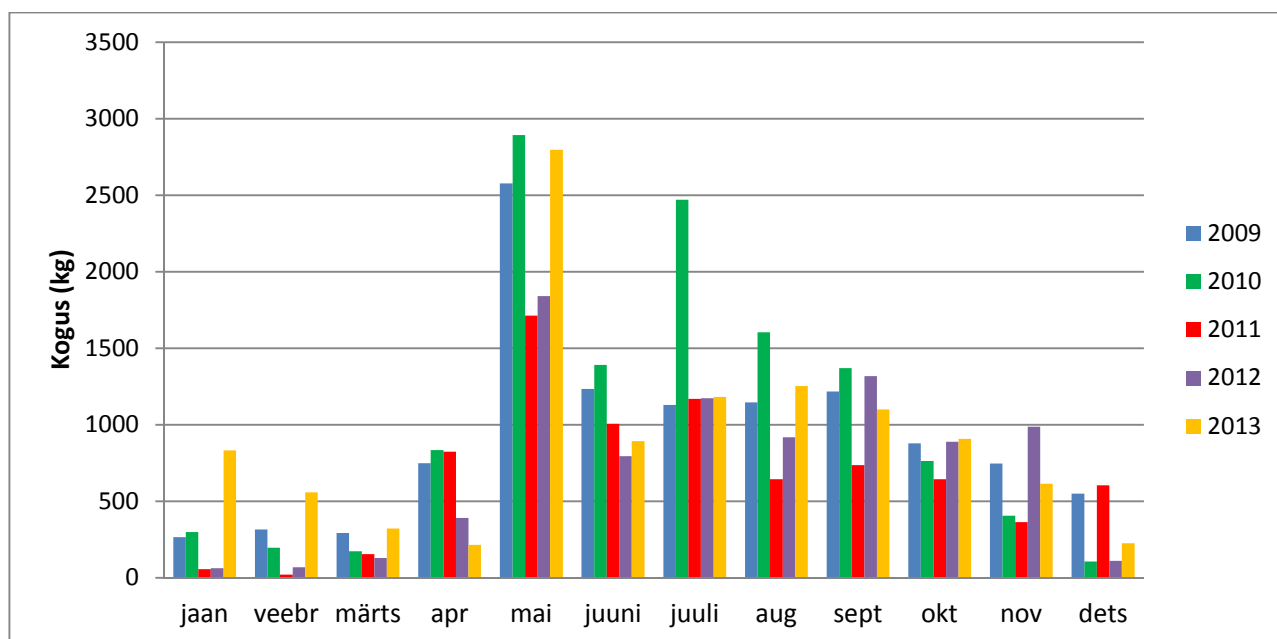

Joonis 8. Püütud kalakogused kuude kaupa aastatel 2009 – 2013.

Joonisel 9 on toodud Jõgevamaa väikejärvedest püütud tähtsamad kalakogused liikide kaupa 2013. aastal. Sellelt jooniselt on näha, et tähtsamateks kutseliste kalurite poolt püütud liikideks olid angerjas, särg, latikas, haug, ahven, linask, Peipsi siig ja räabis. Viimast püüti Saadjärvest. Lisaks eelpooltoodud liikidele esines saakides vähemal määral ka kokre, karpkala, lutsu, roosärge ja säinast.

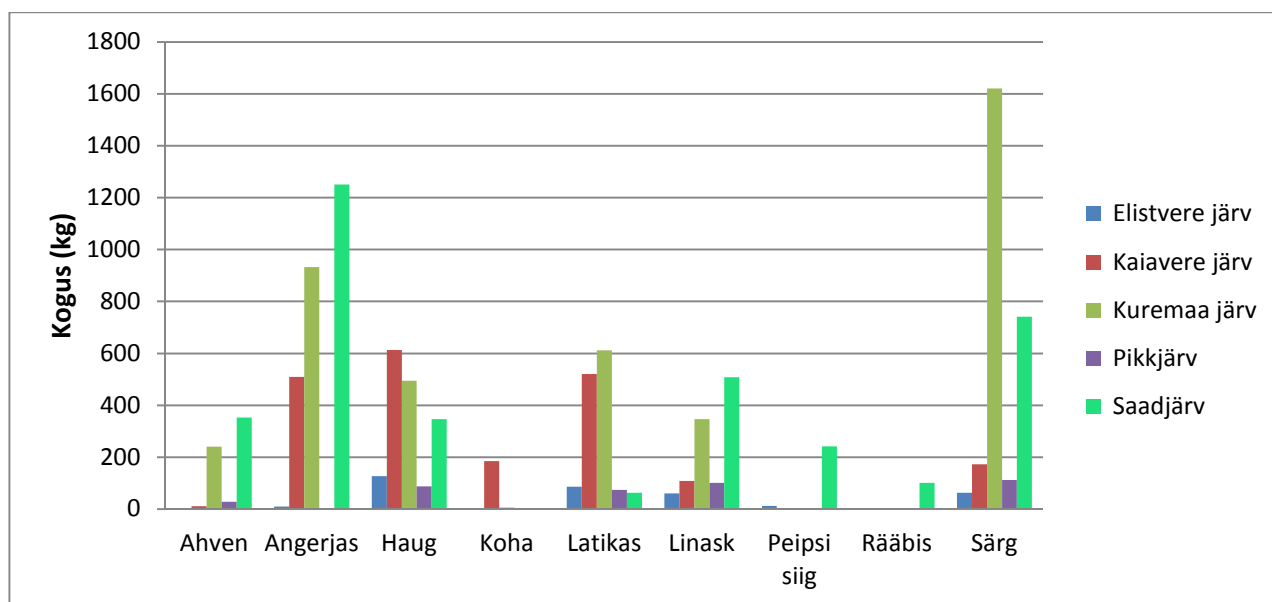

Joonis 9. Kalapüük liikide kaupa väikeveekogudest 2013. aastal.

Joonisel 10 on toodud võrdlus aastate ja kalaliikide kaupa. Sellelt on näha, et üldkokkuvõttes olid Jõgevamaa väikejärvedest püütud tähtsaimateks kalaliikideks särp, angerjas, haug, latikas, ahven ja linask.

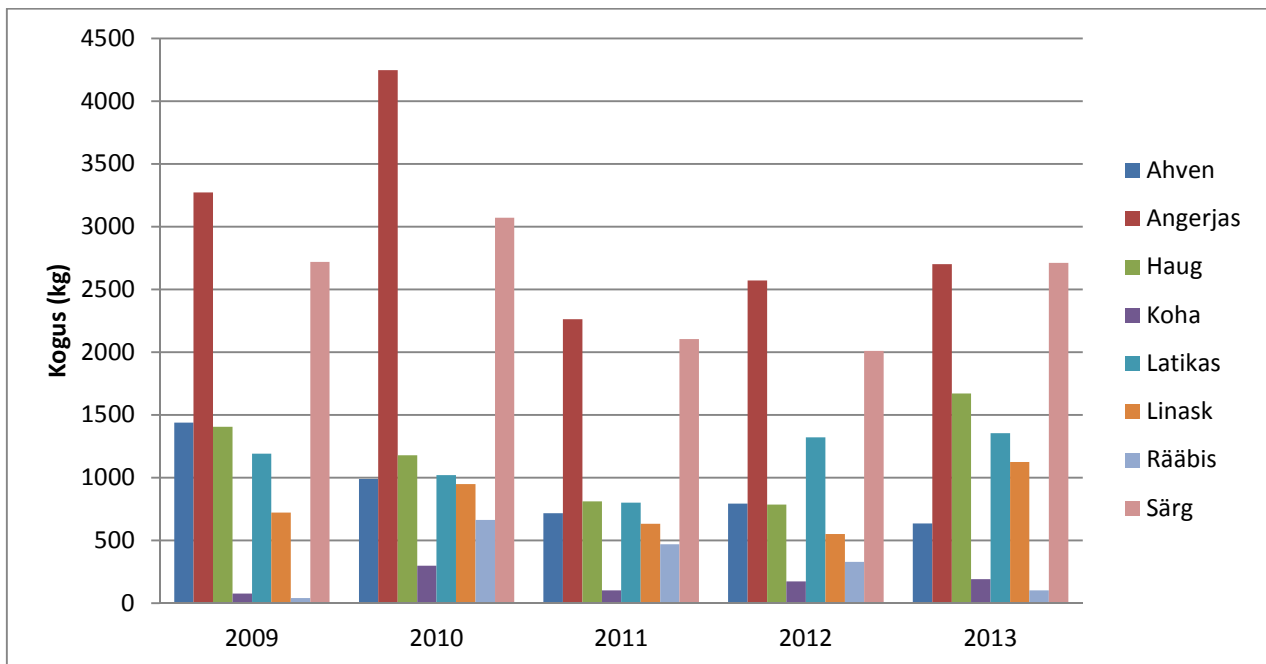

Joonis 10. Aastatel 2009 – 2013 püütud kalakogused kalaliikide kaupa.

Kõige rohkem kala püüti aastatel 2009 – 2013 ääremõrdadega 1-3 m, millele järgnesid nakkevõrgud (Joonis 11). 2013. aastal püüti avaveemõrdade ja õngejadadega sama kogus kala. Kõige vähem kala püüti viimastel aastatel rivimõrdadega, mis on mõeldud peamiselt angerjapüügiks.

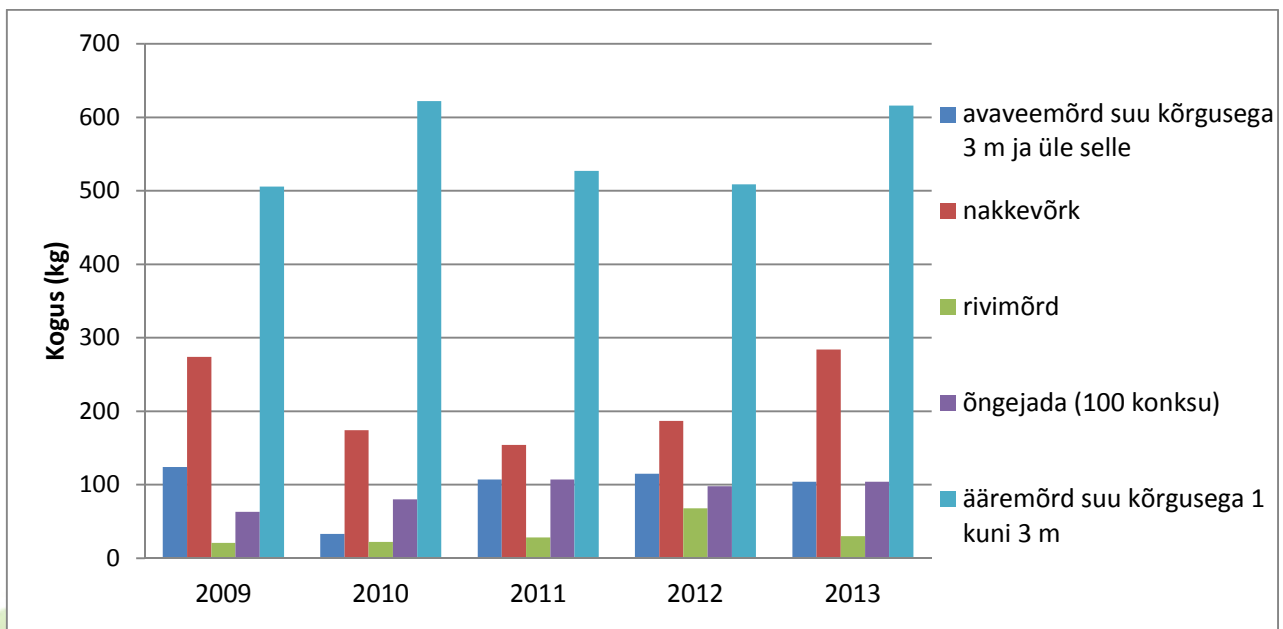

Joonis 11. Erinevate püügivahenditega püütud kalakogused aastatel 2009 – 2013.

Tabelis 5 on toodud aastatel 2009 – 2013 Jõgevamaa väikejärvede lubadele kantud ettevõtete ja kalurite arvud veekogude kaupa. Reale „Kõik“ on kantud erinevate ettevõtete ja kalurite arvud kokku - mõni ettevõtte omas püügiõigust mitmel veekogul ja oli kalureid, kes olid kantud mitmele loale. Tabelist on näha, et pärast 2010. aastat on kalurite arv vähenenud. Ettevõtete arvud on olnud väga väheses muutumises.

Tabel 5. Jõgevamaa kutselise kalapüügi lubadele kantud ettevõtete ja kalurite arvud.

Aasta	Veekogu	Ettevõtete arv	Kalurite arv
2009	Kaiavere järv	4	7
	Kuremaa järv	3	5
	Pikkjärv	1	2
	Saadjärv	5	9
	Elistvere järv	1	1
	Kõik	10	19
2010	Kaiavere järv	3	7
	Kuremaa järv	3	8
	Pikkjärv	1	2
	Saadjärv	8	15
	Elistvere järv	1	2
	Kõik	13	29
2011	Kaiavere järv	3	7
	Kuremaa järv	3	7
	Pikkjärv	2	4
	Saadjärv	8	15
	Elistvere järv	1	2
	Kõik	13	28
2012	Kaiavere järv	3	7
	Kuremaa järv	3	8
	Pikkjärv	1	3
	Saadjärv	6	12
	Elistvere järv	1	2
	Kõik	12	27
2013	Kaiavere järv	3	7
	Kuremaa järv	3	8
	Pikkjärv	1	3
	Saadjärv	6	10
	Elistvere järv	1	2
	Kõik	12	25

Teksti koostamisel on kasutatud Põllumajandusministeeriumi andmeid.

Jõgevamaa maareformi tulemused 2013. aastal

31.12.2013. a seisuga oli riigi maakatastris registreeritud 29 028 katastriüksust pindalaga 252 542,0 ha, mis moodustab 97,0% maakonna maafondist 260 382,5 ha. Sellest 2013. a registreeriti 472 katastriüksust pindalaga 2 311,8 ha (so 0,9% registreeritud maast).

Registreeritud maa jaotub:

Tagastatav maa

31.12.2013. a seisuga oli maakatastris registreeritud tagastatavat maad pindalaga 86 187,7 ha, so 34,1% kogu maakatastris registreeritud maast. Sellest 2013. a registreeriti 36,2 ha.

Ostueesõigusega erastatav maa

31.12.2013. a seisuga oli maakatastris registreeritud ostueesõigusega erastatavat maad 44 608,0 ha, so 17,7% kogu maakatastris registreeritud maast. Sellest 2013. a registreeriti 82,0 ha.

Enampakkumisega erastatav maa

31.12.2013. a seisuga oli maakatastris registreeritud enampakkumisega erastatavat maad 9231,0 ha, so 3,7% kogu maakatastris registreeritud maast.

Vaba põllumajandusmaa erastamine

31.12.2013. a seisuga oli vaba põllumajandusmaad erastatud 11 288,8 ha, so 4,5% kogu maakatastris registreeritud maast.

Vaba metsamaa erastamine

31.12.2013. a seisuga oli vaba metsamaad erastatud 9391,3 ha, so 3,7% kogu maakatastris registreeritud maast.

Munitsipaalmaa

31.12.2013. a seisuga oli maakatastris registreeritud munitsipaalmaad 1354,7 ha, so 0,5% kogu maakatastris registreeritud maast. Sellest 2013. a registreeriti 83,8 ha.

Riigimaa

31.12.2013. a seisuga oli maakatastris registreeritud riigi omandis olevat maad 90 480,5 ha, so 35,8% kogu maakatastris registreeritud maast. Sellest 2013. a registreeriti 2109,8 ha.

Jõgevamaa Jõgeva valla maareformi tulemused 2013. aastal

31.12.2013 seisuga oli riigi maakatastris registreeritud 4520 katastriüksust pindalaga 44 784,7 ha, mis moodustab 97,6% omavalitsuse maafondist 45 879,5 ha. Sellest 2013. a registreeriti 89 katastriüksust pindalaga 646,4 ha (so 1,4% registreeritud maast).

Registreeritud maa jaotub:

Tagastatav maa

31.12.2013 seisuga oli maakatastris registreeritud tagastatavat maad pindalaga 14 426,9 ha, so 32,2% kogu maakatastris registreeritud maast. Sellest 2013. a registreeriti 2,7 ha.

Ostueesõigusega erastatav maa

31.12.2013 seisuga oli maakatastris registreeritud ostueesõigusega erastatavat maad 6910,9 ha, so 15,4% kogu maakatastris registreeritud maast. Sellest 2013. a registreeriti 9,4 ha.

Enampakkumisega erastatav maa

31.12.2013 seisuga oli maakatastris registreeritud enampakkumisega erastatavat maad 578,4 ha, so 1,3% kogu maakatastris registreeritud maast.

Vaba põllumajandusmaa erastamine

31.12.2013 seisuga oli vaba põllumajandusmaad erastatud 2325,0 ha, so 5,2% kogu maakatastris registreeritud maast.

Vaba metsamaa erastamine

31.12.2013 seisuga oli vaba metsamaad erastatud 1999,5 ha, so 4,5% kogu maakatastris registreeritud maast.

Munitsipaalmaa

31.12.2013 seisuga oli maakatastris registreeritud munitsipaalmaad 275,5 ha, so 0,6% kogu maakatastris registreeritud maast. Sellest 2013. a registreeriti 32,2 ha.

Riigimaa

31.12.2013 seisuga oli maakatastris registreeritud riigi omandis olevat maad 18 268,5 ha, so 40,8% kogu maakatastris registreeritud maast. Sellest 2013. a registreeriti 602,1 ha.

Maakatastris registreeritud katastriüksused seisuga 31.12.2013

Maakond/ Omavalitsus	Haldusüksuse pindala kokku	Katastris regist- reeritud arv	Katastris registreeri- tud pindala	%	sh riigi omandisse jätud maa	munitsi- paaloman- disse antud maa
Jõgeva	45 879,50	4520	44 784,70	97,60%	18 268,50	275,5
Jõgeva linn	386	1080	291,1	75,40%	44	66,7
Kasepää	4 086,60	1890	3908,60	95,60%	433,2	7,1
Mustvee linn	544,8	898	177,5	32,60%	24,9	11,9
Pajusi	23 247,40	1831	22 858,50	98,30%	8005,00	64,1
Pala	15 671,00	1834	15 590,30	99,50%	4586,90	74,4
Palamuse	21 588,20	2373	20 462,50	94,80%	5946,80	141,7
Puurmani	29 256,30	1820	28 578,60	97,70%	16 645,90	42,5
Põltsamaa	41 687,20	3619	41 115,00	98,60%	11 717,70	281,5
Põltsamaa linn	598,8	1339	306,3	51,20%	16,3	59,9
Saare	22 470,60	2270	21 735,90	96,70%	7661,50	123,4
Tabivere	20 040,00	2435	18 915,20	94,40%	4956,70	53,4
Torma	34 926,10	3119	33 817,80	96,80%	12 173,10	152,6
Jõgevamaa	260 382,50	29 028	252 542,00	97,00%	90 480,50	1354,70

Maakond / Omavalitsus	ostuees- õigusega erastatav maa	enampak- kumisega erastatav maa	vaba põl- lumaj. maa erast.	vaba metsa- maa erast.	tagastatud maa	Katastris registreeri- mata maa
Jõgeva	6910,90	578,4	2325,00	1999,50	14 426,90	1094,80
Jõgeva linn	152,2	1,2	0	0	27	94,9
Kasepää	827	404,1	386,7	438,8	1411,70	178
Mustvee linn	104,7	5,5	0	0	30,5	367,3
Pajusi	4282,90	766,8	1095,40	986,3	7658,00	388,9
Pala	2952,00	303,3	1027,60	109,6	6536,50	80,7
Palamuse	3832,90	467,1	1092,20	1031,00	7950,80	1125,70
Puurmani	3781,30	269,1	652,8	523,2	6663,80	677,7
Põltsamaa	9346,40	2679,40	1152,30	783,7	15 154,00	572,2
Põltsamaa linn	195,5	0,9	0	0	33,7	292,5
Saare	3826,70	1062,00	947,1	600,1	7515,10	734,7
Tabivere	3008,80	1551,80	1142,10	428,5	7773,90	1124,80
Torma	5386,70	1141,40	1467,60	2490,60	11 005,80	1108,30
Jõgevamaa	44 608,00	9231,00	11 288,80	9391,30	86 187,70	7840,50

Maakatastris registreeritud katastriüksuste arv ja pindala (ha) seisuga 31.12.2013

Omavalitsus	Pindala kokku	Registreeritud maa	Registreerimata maad		Pindala	%
		Arv	Pindala	%		
Jõgeva	45 879,50	4520	44 784,70	97,6	1094,80	2,4
Jõgeva linn	386	1080	291,1	75,4	94,9	24,6
Kasepää	4 086,60	1890	3 908,60	95,6	178	4,4
Mustvee linn	544,8	898	177,5	32,6	367,3	67,4
Pajusi	23 247,40	1831	22 858,50	98,3	388,9	1,7
Pala	15 671,00	1834	15 590,30	99,5	80,7	0,5
Palamuse	21 588,20	2373	20 462,50	94,8	1125,70	5,2
Puurmani	29 256,30	1820	28 578,60	97,7	677,7	2,3
Põltsamaa	41 687,20	3619	41 115,00	98,6	572,2	1,4
Põltsamaa linn	598,8	1339	306,3	51,2	292,5	48,8
Saare	22 470,60	2270	21 735,90	96,7	734,7	3,3
Tabivere	20 040,00	2435	18 915,20	94,4	1124,80	5,6
Torma	34 926,10	3119	33 817,80	96,8	1108,30	3,2
Jõgevamaa	260 382,50	29 028	252 542,00	97	7840,50	3

RAHVUSVAHELINE KOOSTÖÖ

Rahvusvahelise koostöö eesmärgiks on välissuhtluse võrgustiku arendamine ettevõtluse, kultuuri-, spordi-, sotsiaaltöö-, hariduse ja teistes valdkondades.

Rahvusvaheliste lepingutega võetud kohustusi täidab Jõgeva Maavalitsus koostöös Jõgevamaa Omavalitsuste Liidu ning Jõgevamaa linnade ja valdadega.

Aktiivne koostöö on Jõgevamaa sõpruspiirkondadega Soomes (Kaarina ja Keuruu linn), Rootsis (Enköpingi linn), Leedus (Kaišiadoryse rajoon).

Koostöös Ungheni rajoonivalitsusega (Moldova) algatati ja viidi ellu 3 projekti piiriülese turismi ning sotsiaal- ja tsiviilvaldkonnas.

Saatmiseks Ungheni rajoonihaiglale on ette valmistatud meditsiiniotstarbelisi põetus- ja hooldusabivahendeid: multifunktsionaalseid haiglavoodeid, ratastoole, rulaatoreid, käimistugesid.

Jõgeva Maavalitsus teeb aktiivset koostööd Ameerika Ühendriikide saatkonnaga. Oluline osa selles on Jõgevamaa Kuldristiga autasustatud Laine Lembaverel.

Palamuse vald teeb tõhusat koostööd Kaišiadoryse rajooniga Leedus. Osaletakse ettevõtlusmessidel, korraldatakse spordivõistlusi.

Jõgevamaa Omavalitsuste Liit sõlmis 2013. a koostöölepingu Luga rajoonivalitsusega (Venemaa).

Infoühiskonna nõunik Henri Pook ja maavanem Viktor Svjatõšev tutvustasid Rootsi kohalike omavalitsuste ja regioonide assotsiatsiooni 3-liikmelisele delegatsioonile kohalike omavalitsuste istungite infosüsteemi VOLIS.

Maavanem Viktor Svjatõšev kohtus Tartus Pihkva oblasti (Venemaa) põllumajandusameti direktor Nikolai Romanovi ja Pihkva Põllumajandusuuringute Instituudi direktori Georgi Jaroševitšiga. Maavanem andis Pihkva oblasti esindajatele ülevaate maaelu ja põllumajandustootmise arengutest Jõgeva maakonnas.

Jõgevamaad külastas Jaapani suursaadik T.E. Tetsuro Kai. Maavanem V. Svjatõšev andis ülevaate maavalitsuse tegevusest Jõgeva maakonna tasakaalustatud arengu tagamisel, ettevõtluse arengust ja



Ungheni vastuvõtt.

ühiskondlike ning kodanikuühiskonna organisatsioonide tegevusest maakonnas. Kohtumisel osales Põltsamaa linnapea Jaan Aiaots. Suursaadik Kai autasustas Põltsamaal sumomaadluse Eesti meistrivõistlustel absoluutkaalu parimat nais- ja meesvõistlejat suursaadiku poolt välja pandud karikatega.

Maavanem V. Svjatõšev kohtus Tartus Maamessil Moldova Vabariigi suursaadiku T.E. Victor Guzuni ja Moldova Vabariigi põllumajandus- ja toiduainetetööstuse ministri asetäitja Viorel Gutuga. Osalesid ka ettevõtjad Victor Cojocar (toiduainete kombinat Franzeluta) ja Anatol Placinta (Fortina Labis SRL, puu- ja köögiviljade kasvataja).

Jõgevamaad külastasid Keuruu ja Kaarina linnade (Soome) delegatsioonid, mida juhtisid linnapead Timo Louna (Keuruu) ja Harri Virta (Kaarina). Kohtumisel käsitleti rahvusvahelise humanitaarabi projekti elluviimise teematikat. Eesmärgiks on saata Moldova Vabariigi Ungheni rajooni päästeteenistusele Soome päästetehnikat.

Jõgevamaad külastas Valožõni rajooni (Valgevene) 6-liikmeline delegatsioon, mida juhtis rajoonivolikogu esimees Sergei Glinski.

Jõgeva Maavalitsus korraldas 15 Eestis resideeriva riigi saatkonna esindaja visiidi Jõgevamaale. Külalisi võtsid vastu Eesti Taimikasvatuse Instituudi direktor Mati Koppel ja maavanem Viktor Svjatõšev. Maavanem andis ülevaate Jõgeva Maavalitsuse tegevusest maakonna tasakaalustatud arengu tagamisel.

Koostöös Jõgevamaa Omavalitsuste Liidu ja Põltsamaa linnavalitsusega korraldas Jõgeva Maavalitsus rahvusvahelise kohalike omavalitsuste ja ettevõtjate seminari. Seminari osales 5 välisdelegatsiooni: Luga linn (Venemaa) 13 osalejat, Ungheni rajoonivalitsus (Moldova) 4 osalejat, Skrunđa regiooni (Läti) 5 osalejat, Kaišiadõrise rajoon (Leedu) 4 osalejat ja Kaarina linn (Soome) 7 osalejat. Delegatsioonid juhtisid



Valožõni delegatsioon
Jõgeval.

Mihhail Velikanov (Luga rajoonivalitsuse peaspetsialist), Iulia Pancu (Ungheni rajoonivalitsuse aseesimees), Nelija Kleinberga (Skrunda regiooni esimees), Romualdas Urmilevičius (Kaišiadoryse rajoonivalitsuse mees) ja Harri Virta (Kaarina linnapea). Seminari eesmärgiks oli erinevate Jõgevamaa sõpruspiirkondade tutvustamine ja vastastikku kasulike koostöövormide algatamine nii kohalike omavalitsuste kui ka ettevõtjate vahel.

Jõgeva Muusikakooli direktor Merike Katt osales Ameerika Ühendriikide suursaadiku T.E. Jeffrey D. Levine poolt saatkonna residentsis Tallinnas kultuuri- ja haridustöötajatele korraldatud vastuvõtul.

Jõgeva maavanem Viktor Svjatõšev kohtus Moldova Vabariigi suursaadikuga Eestis T.E. Victor Guzuniga. Kohtumisel andis V. Svjatõšev suursaadikule üle Ungheni rajooni õpilastele saatmiseks 500 helkurit. Toimus arutelu humanitaarabisaadetise (põetuse-hoolduse ja liikumise abivahendid, multifunktsionaalsed haiglavoodid, ratastoolid, käimisraamid) teemal. Kavandati Jõgevamaa ettevõtjate tutvustusüritust Ungheni rajoonis ja Moldova esindajate õppereisi Jõgevamaale.

Jõgeva maavanem osales Läti suursaadiku T. E. Juris Bone ja Austria suursaadiku T.E. Renate Köbleri poolt korraldatud vastuvõtul.

Rahvusvahelise koostöö valdkonnas on vajalik suurendada Jõgeva Maavalitsuse koostööd Jõgevamaa kohalike omavalitsustega. Senisest enam tuleb kaasata rahvusvahelisesse koostöösse ka Jõgevamaa kohaliku omaalgatuse organisatsioone.

Hajaasustuse veeprogramm ja hajaasustuse programm

Siseministeeriumi poolt 2008. aastal maavalitsuste ja kohalike omavalitsuste kaasabil käivitatud hajaasustuse veeprogramm jätkus ka 2012. aastal. Programmi eesmärgiks on olnud hajaasustusega piirkondade elanike joogivee kättesaadavuse ja kvaliteedi parandamine ning programmi on finantseeritud kolmest allikast: riigieelarvest, kohaliku omavalitsuse eelarvest ja taotlejate oma vahenditest. 2011. aastal suurenes riigipoolse toetuse osa seniselt 33,3 %-lt 51,7 %-ni projekti maksumusest ning vähenes kohaliku omavalitsuse poolne minimaalne toetuse kohustus seniselt 33,3 %-lt 15 %-ni projekti maksumusest.

Hajaasustuse veeprogrammi 2012. aasta taotlusvoor oli avatud Jõgeva maakonna Jõgeva, Kasepää, Pajusi, Palamuse, Puurmani ja Põltsamaa vallas.

Aastatel 2008–2012 on hajaasustuse veeprogrammi abiga rajatud maakonna küladesse 135 puurkaevu, rajatud ja süvendatud 19 salvkaevu, rajatud 3861 meetrit joogiveetorustikke ning paigaldati veetõste- ja veepuhastusseadmeid. Kokku on programmi abil parandatud joogivee kättesaadavust ja kvaliteeti 223 majapidamises 1010 elanikul.

2013. aastal käivitas Siseministeerium aastateks 2013–2014 hajaasustuse programmi, mille eesmärgiks on hajaasustusega maapiirkondades elavatele lastega peredele tagada head elutingimused ning seeläbi aidata kaasa elanike arvu püsimisele hajaasustusega maapiirkondades.

Hajaasustuse programmist saab taotleda toetust hajaasustuspriirkondades asuvate majapidamiste jaoks veesüsteemide, kanalisatsioonisüsteemide, juurdepääsuteede ja autonoomsete elektrisüsteemide rajamiseks ning toetust saavad taotleda rahvastikuregistri andmetel vähemalt alates taotluse esitamise aasta 1. jaanuarist kuni taotlemise hetkeni katkematult toetust taotlevas majapidamises elavad füüsilised isikud, kelle leibkonda kuulub vähemalt üks taotluse esitamise päeva seisuga kuni 18-aastane isik või kuni 35-aastane määratud puudega isik. Hajaasustuse programmis, nii nagu ka hajaasustuse veeprogrammis peab taotlejatepoolne oma- ja kaasfinantseering moodustama vähemalt 33,33 % projekti abikõlbulikust maksumusest ning maksimaalne toetuse summa ühe majapidamise kohta on 6500 €.

2013. aastal osalesid Jõgeva maakonnas hajaasustuse programmis Jõgeva, Pajusi, Pala, Palamuse, Puurmani, Põltsamaa ja Tabivere vald ning toetust eraldati kokku 51 taotlusele summas 162 253,24 €, sealhulgas eraldati riigieelarvest 81 126,58 € ja KOV eelarvetest 81 126,66 €.

2013. aastal eraldati toetust 26 veesüsteemi, 27 kanalisatsioonisüsteemi ning 4 juurdepääsutee rajamiseks või rekonstrueerimiseks.

Hajaasustuse veeprogramm Jõgeva maakonnas 2008–2013

Kohalik omavalitsus	2008–2013 lõpetatud projektide arv	2008–2013 lõpetatud projektide kogumaksumus eurot	Sh toetus (KOV + riik) eurot
Jõgeva vald	50	203 433	134 808
Kasepää vald	9	42 495	24 708
Pajusi vald	28	89 174	59 266
Pala vald	12	63 513	41 552
Palamuse vald	18	79 573	51 962
Puurmani vald	20	77 286	51 321
Põltsamaa vald	41	135 114	89 239
Saare vald	10	71 157	45 535
Tabivere vald	10	44 772	29 530
Torma vald	8	58 734	35 346
Kokku	206	865 251	563 267

Ülevaade KIKi keskkonnaprogrammi projektide rahastamisest Jõgevamaal 2013. aastal



2013. aastal esitati Jõgevamaalt SA Keskonnainvesteeringute Keskuse (KIK) keskkonnaprogrammi 56 taotlust summas 1 886 205,55 eurot. Taotluste arvult esitati 2013. aastal enim projekte keskkonnateadlikkuse programmi (25 taotlust) ning veemajanduse (10 taotlust) ja looduskaitse programmi (10 taotlust). Taotluste maksumuselt oli suurim veemajanduse programm, kust taotleti projektide rahastamist summas 1 002 710,83 eurot.

Projektide rahastamine

Esitatud taotlustest rahastati 2013. aastal 24 projekti summas 829 305,56 eurot. Arvuliselt rahastati 2013. aastal kõige rohkem projekte keskkonnateadlikkuse (11 projekti), looduskaitse (6 projekti) ja veemajanduse (4 projekti) programmidest. Atmosfääriõhu kaitse, keskkonnakorralduse ja kalanduse programmidest ei rahastatud 2013. aastal ühtegi Jõgevamaa projekti.

Rahaliselt oli 2013. aastal suurim osakaal veemajanduse programmil, kus otsustati rahastada 4 projekti summas 725 104,83 milj eurot ning keskkonnateadlikkuse programmil, kus otsustati rahastada 11 projekti summas 35 768,74 eurot.

Programm	Projektid, tk	Maksumus, eurot
Keskkonnateadlikkus	11	35 768,74
Veemajandus	4	725 104,83
Metsandus	1	24 625,62
Looduskaitse	6	21 718,37
Jäätmekäitlus	2	22 088,00
Atmosfääriõhu kaitse	0	0,00
Kalandus	0	0,00
Keskkonnakorraldus	0	0,00
KOKKU	24	829 305,56

Tabel 1. 2013. aasta Jõgevamaa projektide rahastamine

Jõgevamaa 2013. aasta suuremad rahastusotsuse saanud projektid olid:

- Laiuse aleviku ühisveevärgi ja kanalisatsioonisüsteemide rekonstrueerimine (539 000,00 €)
- Pikkjärve küla puurkaev-pumpla ja veetöötlusjaama rajamine (100 513,35 €)
- Siimusti aleviku sademevee kanalisatsiooni ja kuivenduskraavi ehitus (75 755,08 €)
- Metsanduslikud ettevalmistuslaagrid rahvusvahelisteks võistlusteks 2014. aastal (24 625,62 €)
- Kasutusest välja langenud hoonete lammutamine Kudina külas (14 924,00 €)
- Tabivere mõisapargi hoolduskava, dendroloogilise hinnangu, geoaluse ja maastikuarhitektuurse põhiprojekti koostamine (11 694,12 €)
- Jõgeva linna sademevee formeerumise andmebaasi koostamine ja monitoorimine (9836,40 €)
- Peipsi infokeskuse keskkonnaprogramm 2013/2014 (8985,60 €)
- Keskkonnaõpe Esku-Kamari koolis (7960,00 €)
- Kaitseliidu Utsali kinnistul asuvate amortiseerunud ehitiste lammutustööd (7164,00 €)

Ülevaade 2013. aastal lõpetatud projektide tulemustest

Atmosfääriõhu kaitse energetika valdkonnas oli suurimaks projektiks Palamuse valla Kaarepere küla lasteaiale ja 6 korterelamule maaküttesüsteem rajamine. Lisaks rajati aastal päikeseenergial põhinev küttesüsteem Jõgeva lasteaia Karikakar uuele hoonele. Soojuspumbasüsteemid ehitati Jõgeva valla Kurista lasteaiale ning Vaimastvere koolile ja õpilaskodule. Saare valla Voore põhikooli katlamaja viidi üle puiduhakkele.

Veemajanduse valdkonnas rekonstrueeriti Kaarepere küla puurkaevpumpla ja veetöötlusjaam ning Jõgeva linnas rekonstrueeriti 764 meetrit ja rajati 188 meetrit sademeveekanalisatsiooni.

Kalanduse valdkonnas rajati hajus- ja paiskärestikke ning rajati kudealasisid Onga ja Umbusi jõgedel.

Looduskaitse valdkonnas hooldati Pikkjärve parki ja Nava oja ning Elistvere mõisapargi läänepoolset osa.

Palju tegemisi oli jätkuvalt keskkonnateadlikkuse valdkonnas, kus korraldati 212 erinevat üritust, kus osales 931 täiskasvanut ja 2869 last. Valmis õppemultikas "Jänku-Juss ja Peipsi järv", plakat Peipsi järve kaladest, kogumik "Putukate aabits". Lisaks korraldati erinevaid õpperetki ja looduslaagreid ning mitmeid teisi üritusi.



Voore põhikooli katlamaja ehitus.



Nava oja puhastamine
setetest.



Jõgeva lasteaiale
Karikakar päikesekütte
rajamine.

Maakondliku arendustegevuse programm

Programm on ellu kutsutud abistamaks maavanemat talle Vabariigi Valitsuse seadusega pandud kohustuse, hoolitseda maakonna tervikliku ja tasakaalustatud arengu eest, täitmise tagamiseks. Programmi eesmärgiks on toetada ja rahastada projekte, mis aitavad kaasa maakonna sotsiaalmajanduslikku arengut takistavate kitsaskohtade lahendamisele, stimuleerivad regionaalarengut ja tugevdavad ning aitavad paremini kasutada maakonna arengueeldusi.

Programmi vahendite kasutamisel keskendutakse maakonna paremale turundamisele, maakonna arengu kavandamiseks vajalike uuringute ja analüüside ning strateegiade väljatöötamisele, maakondlike koostöövõrgustike edendamisele. Programmi vahendite iga-aastase jaotuse kinnitab oma käskkirjaga regionalminister.

Regionaalministri käskkirjaga 14.02.2013 nr 1-4/28 „Sihtotstarbelise toetuse andmine maavalitsustele “Maakondliku arendustegevuse programmi” tegevusteks ja regionaalsete turismiühenduste tegevustoetuseks“ eraldati maakondliku arendustegevuse programmi rakendamiseks 21 685 eurot ja regionaalsete turismiühenduste tegevustoetuseks 2880 eurot.

Programmi elluviimiseks moodustab maavanem komisjoni ja kinnitab selle komisjoni töökorra.

Jõgevamaa maakondliku arendustegevuse programmi komisjoni koosseis oli seisuga 31.12.2013 järgmine:

Mart Tooming, komisjoni esimees, Jõgeva Maavalitsuse arengu- ja planeeringuosakonna juhataja
Vahur Kukk, komisjoni aseesimees, Jõgeva Maavalitsuse arengu- ja planeeringuosakonna arendusnõunik
Kaja Pärtels, Jõgeva Maavalitsuse finantsnõunik
Jüri Morozov, Jõgevamaa Omaavalitsuste Liidu esindaja
Tiit Urva, sihtasutus Jõgevamaa Arendus- ja Ettevõtluskeskuse juhataja

Komisjoni teenindavaks struktuuriüksuseks on Jõgeva Maavalitsuse arengu- ja planeeringuosakond. Programmi tööd ja komisjoni asjaajamist koordineerivaks ametnikuks on arengu- ja planeeringuosakonna arendusspetsialist Toivo Kroon.

Maavalitsus koostab vahendite kasutamise planeerimiseks projekti-ideede kava, mis komisjoni poolt hiljemalt eelarveaasta 15. märtsiks protokollilise otsusega kinnitatakse. Komisjon teeb otsused, millised projektid viib maavalitsus ise ellu, millised projektid viiakse ellu koos partneritega, millistes projektides osaleb maavalitsus kaasfinantseerijana ning milliseid rahastamisallikaid on lisaks maakondliku arendustegevuse programmi vahenditele veel võimalik kasutada.

	Maavanema otsusega heaks kiidetud ja 2013. aasta vahenditest toetatud projektide nimed	Lõpparuandega kinnitatud projekti tegelik lõpp-maksumus eurodes
1	Peipsiäärse piirkonna tutvustamine Lääne-Viru Maavalitsuse ja kohaliku omavalitsuste esindajatele	561,50
2	Eesti Vabariigi 95. aastapäeva tähistamine	2042,68
3	Jõgevamaa tuntud inimeste jäädvustamine	604,83
4	Kalevipoja V Uisumaraton	1240,1
5	Jõgevamaa aasta ema tunnustamise üritus	447,46
6	Arengu- ja planeeringutöötajate koolituse II moodul	600
7	„Jõgevamaa aastaraamat 2012“	3150,1
8	Rahvusvaheline ettevõtlusmess Jõgevamaal	3143,75
9	Vabariiklike tähtpäevade tähistamine Jõgevamaal	1532,33
10	Väliskoostöö ettevõtluse ja kultuuri valdkonnas	260
11	Jõgevamaa osalemine turismimesil „Tourest 2014“	500
12	Jõgevamaad tutvustava lasteraamatu II osa	500
13	Jõgevamaa kodanikeühenduste tunnustamine	200
14	Õlimaali “Eesti lipu õmblemine” tellimine	600
15	Maakondliku konkursi „Jõgevamaa tunnustab“ auhindade tellimine	685
16	Maavalitsuse kantselei töötajate ning valla- ja linnasekretäride koolitus.	500
17	Osalemine Via Hanseatica piiriülese koostöö projektis	1450
18	Jõgeva Maavalitsuse ja Jõgevamaa Omavalitsuste Liidu volikogu ümarlaud maavalitsuse ja omavalitsusliidu koostööst	350
19	Jõgevamaa omavalitsusjuhtide ning arengu- ja planeeringutöötajate õppe-reis Valgamaale	1100
20	Õppevisiit Tartusse koos maakonna erinevate institutsioonide esindajatega ja kodanikupäeva tähistamine	1653,25
21	Arengu- ja planeeringutöötajate koolituse III moodul	564
KOKKU		21 685,00

SA JÕGEVAMAA ARENDUS- JA ETTEVÕTLUSKESKUS

Sihtasutus Jõgevamaa Arendus- ja Ettevõtluskeskus (edaspidi sihtasutus) on asutatud Jõgeva Maavalitsuse poolt 1998. a. Sihtasutus registreeriti äriregistris 29.07.1998, mille järel alustati tegevust. Sihtasutus on arendusorganisatsioon, mis kuulub üle-eestilisse maakondlike arendusorganisatsioonide võrgustikku (MAK võrgustikku).

Sihtasutuse missiooniks on kaasa aidata maakonna terviklikule ja tasakaalustatud arengule, olles tugev ja usaldusväärne partner kohalikele omavalitsustele, ettevõtjatele ja kodanikeühendustele.

Meie järgmise perioodi põhikirjalisteks eesmärkideks aastatel 2014–2020 on:

- ettevõtluse arendamine, sh ettevõtlusteadlikkuse ja -aktiivsuse suurendamine ja ettevõtete tootlikkuse kasvule kaasaaitamine;
- piirkondade sotsiaal-majandusliku konkurentsivõime suurendamine koos piirkondlike arendustegevuste planeerimise ja elluviimise suurenenud võimekuse kaudu;
- kodanikuühenduste võimekuse suurendamine;
- tegutsemisvõimekuse, kodanikuaktiivsuse ja kogukondlikus ühistegevuses osalemise soodustamine.

Eesmärgi saavutamiseks sihtasutus:

- pakub konsultatsiooniteenust alustavatele ja tegutsevatele ettevõtjatele, mittetulundusorganisatsioonidele ja kohalikele omavalitsustele;
- korraldab koolitusi ja infopäevi;
- algatab ja viib ellu maakondlikke arendusprojekte;
- toetab noorte ettevõtlikkusele suunatud arendustööd maakonnas;
- aitab kaasa struktuurfondide vahendite läbimõeldud ja tulemuslikule kasutamisele maakonna kui terviku arengu tagamiseks ja konkurentsivõime tõstmiseks;
- kogub maakonna regionaalarengut, mittetulundus- ja ettevõtlussektori arengut puuduvat informatsiooni;
- taotleb finantseerimist erinevates allikatest (sh. Eesti ja teiste riikide organisatsioonidelt, Jõgevamaa Omavalitsuste Liidult, Jõgeva Maavalitsuselt, Jõgevamaa Koostöökojalt, teistelt juriidilistelt ja füüsilistelt isikutelt) baas- ja projektipõhiste tegevuste jaoks;
- teeb ja edendab koostööd erinevate organisatsioonide- ja institutsioonidega ning kohalike omavalitsustega ning sidusorganisatsioonide vahel.

Sihtasutuse strateegilised arendustegevuse suunad on:

- ettevõtluse toetamine ja arendamine;
- noorte ettevõtlikkuse suurendamine;
- kohalike omavalitsuste arendustegevuse efektiivsuse suurendamine;
- mittetulundusühenduste kompetentsi ja võimekuse suurendamine;
- koostöö ja maakondliku ühistegevuse toetamine ja edendamine;
- inimressursi arendamine teadmiste ja teadlikkuse kasvu kaudu.

Sellest tulenevalt on meil **3 põhitegevusvaldkonda:**

- nõustamine;
- koolitamine;
- arendustegevus.

Sihtgrupid

Meie teenused on suunatud era-, avalikule- ja mittetulundussektorile. Erasektoris teenindame alustavaid ettevõtjaid ning tegutsevaid väikese ja keskmise suurusega ettevõtjaid. Avalikus sektoris pakume teenuseid Jõgevamaa kohalikele omavalitsustele.

Mittetulundussektoris pakume teenuseid Jõgevamaa mittetulundusühenduste, sihtasutustele ja seltsingutele.

Täiendavalt tegeleme Jõgevamaa põhikooli- ja gümnaasiumiastme noortega nende ettevõtlusteadlikkuse ja tõstmiseks ettevõteteadlikuma eluhoiaku aktiviseerimiseks.

Ülevaade tegevustulemustest 2013. aastal

Teenused ettevõtlusvaldkonnas ja arendustöö

Nii alustavate kui ka tegutsevate ettevõtjate nõustamiste arv oli 2013. a planeeritust väiksem. Alustava ettevõtja starditoetust taotleti nelja kliendi poolt, millest kolm projekti said rahastuse, üks ettevõtja loobus taotlemast. Uue teenusena pakuti arengunõustamise teenust, mille tulemuseks oli 4 potentsiaalset klienti, kellest ühe puhul jõuti EAS-i poolt eesmärgiks seatud määrdikuni.

Paljud alustavad ettevõtjad, kes on taotlenud toetust Töötukassast, on saanud tugiteenuseid samuti sihtasutusest. Ilma nõustamiseta eelnevalt negatiivse otsuse saanud ettevõtjate taotlustest said lõpuks Töötukassa rahastuse 2 klienti. Nõustatud kokku 22 äriplaani, neist 11 olid Töötukassa kliendid.

Tegutsevate ettevõtjate huvi oli suunatud eelkõige investeringute toetuste vastu, mida eelmisel aastal ei pakutud ja mida on oodata uuel rahastamisperioodil. Neile pakume tugiteenusena arengunõustamist, mis on eelduseks uue perioodi toetuste saamisel. Investeringutoetuse huvilised oleme suunanud PRIA-sse ja kohalikkude Leaderi tegevusgruppi, kus maapiirkonna ettevõtjal oli võimalus saada rahastust. Oleme pakkunud tuge ja aidanud taotleda toetust EAS-i innovatsiooniosaku programmist. Tegutsevaid ettevõt-

jaid nõustatud 6, kelle põhivajaduseks oli info rahastamisvõimaluste kohta.

2013. a kevadel korraldati üks alustava ettevõtja baaskoolitus, millel osales 13 inimest. Lisaks toimus veel ettevõtluspäev, kus osales 32 huvilist. Toimus 102 alustava ettevõtja kaardistamine. Eraldi korraldati koolituspäev FIE-dele, keda on maakonna ettevõtjate hulgas piisavalt suur hulk ja infoseminar „Äritarbija nutikas elektriost“.

Sügisel korraldati infopäev toetusvõimalustest ettevõtjatele koostöös EAS-iga ja Töötukassa Jõgeva osakonnaga. Osaleti töötutest potentsiaalsete ettevõtjate grupinõustamistel. Kokku oli 2013. aastal ettevõtjate nõustamisi 76.

2013. a korraldati Jõgevamaa mentorklubi tööd, mille raames toimus märtsist novembrini 6 klubiõhutatut-koolitust. Projektis osales Jõgevamaalt 12 mentiidi ja 4 mentorit. Tegevuse elluviimist rahastas EAS. Sündmus leidis kajastamist ajalehes Vooremaa.

Sihtasutus käivitas 2012. aasta teisel poolel Peipsiveere ettevõtluskonsultandi projekti, mis jätkus 2013. a keskpaigani. Projekti raames on toimunud mitmeid nõustamisi nii alustavatele kui ka tegutsevatele ettevõtjatele. Koostatud on andmebaas Peipsi piirkonna ettevõtjatest. Märtsis korraldati infopäev Mustvees. Koostööd on tehtud ka Tartu piirkonna konsultandiga töö korraldamisel ja koolitatavate leidmisel. Peipsiveere projektis saadi positiivne rahastamisotsus piirkonna ettevõtjatele juhtimiskoolituse korraldamiseks. Tegevused toimusid 2013. aasta kevadel. Piirkonna ettevõtjaid nõustati teemal, kuidas Leaderi meetmesse projektitaotlusi esitada.

Noorteprojektist kasvas välja projekt „Ettevõtlusmängud Jõgeva kooliõpilastele», mis sai ka ettevõtlusprojektide konkursilt rahastuse. Tegevused toimusid 2013. a jaanuaris. Külaseltside kaudu korraldati küsitlus, et selgitada välja võimalikud kaugtööhuvilised. Samuti on arutatud koostöövõimalusi sama projekti raames Jõgevamaa Maavalitsusega ning KÜSK-i kodanikualgatusliku projektiga „Maale elama”. Tegevused jätkusid 2013. aasta esimesel poolel. Sihtasutus osales ka noorte ettevõtlikkust edendavas ENTRUM Lõuna-Eesti programmis. Finaali jõudis Jõgevamaalt 7 projekti. Osaletud edukalt ka ENTRUM 2012/2013 koolinädala korraldamisel – planeeritud õppekohad täitusid vähem kui 48 tunniga.

Teenused mittetulundusvaldkonnas ja arendustöö

Seisuga 31.12.2013 oli Jõgevamaal 630 mittetulundusühendust, neist 606 mittetulundusühingut ja 24 sihtasutust. Mittetulundusühingute hulka on arvestatud ka korteri, aia- ja garaaži- ja maaparandusühendused. Avalikes huvides tegutsevaid kodanikuühendusi on 470. Enim on Jõgevamaal kultuuri- ja spordiga tegelevaid ühendusi ning külaseltsi. Uute loodud kodanikuühenduste arv püsib viimased viis aastat enam-vähem muutumatuna – aastas tuleb maakonda juurde ca 20 uut mittetulundusühendust. 2013. aastal loodud ühenduste eesmärgiks on peamiselt vaba aja tegevuse või spordiga tegelemine, märgatavalt vähem on uusi kogukonnapõhiseid ühendusi. Oluliselt on vähenenud ka sihtasutuste arv: uusi sihtasutusi luuakse aastas 1–2 ja olemasolevad lõpetavad tegevuse või jätkavad tegevust mittetulundusühinguna.

Jõgevamaa ühendused on aktiivsed kultuuri- ja spordielu edendajad. Oluline on nende panus kohaliku

kogukonna liitmisel ja kohaliku elu huvitavamaks muutmisel. Viimastel aastatel on lisandunud ka kogukonna- ja sotsiaalseid teenuseid pakkuvaid kodanikuühendusi.

Keskus pakub kodanikeühendustele tasuta nõustamist ühingu loomisel ja selle arendamisel, korraldab koolitusi ja infopäevi, aitab valida ideede sobiva rahastamisallika ja koostada projekti ning koordineerib ajakohase kolmandat sektorit puudutava info edastamist.

Mittetulundusühenduste nõustamismaht on eelmiste aastatega enam-vähem samal tasemel, keskmiselt 120 erinevat klienti aastas. Enim on projektinõustamisi, millele on lisandunud erinevate ehituslike dokumentide ja hangete korraldamise konsulteerimine. Samuti on oluliselt lisandunud vajadus teostada nõustamisi juhatuse töö korraldamisest, juhatuse liikmete õigustest ja kohustustest ning asjaajamise korraldamisest ühendustes.

Sihtasutuse teenust kasutatakse aktiivselt, peamiselt vajatakse abi projektitaotluste nõustamisel. Esiimesel poolaastal oli palju projektinõustamisi, kuna taotlusi sai esitada lisaks üleriiklikesse programmidesse ka maakondlikesse, teisel poolaastal suurenes projektide aruandlusega seotud nõustamiste arv. Projektitaotluste nõustamisel suureneb endiselt elektroonse nõustamise maht. MTÜ-de tegevuse alustamise nõustamine on püsinud viimased aastad enam-vähem samal tasemel. Endiselt vajatakse abi just põhikirja koostamisel ja elektroonsete registritoimingute tegemisel. Suurenenud on ühenduste majandustegevusalane nõustamine, märgata on ühenduste huvi osutada teenuseid ja teenida tulu, samuti on MTÜ-d mitmete maakondlike suursündmuste korraldajad ja pöörduvad sihtasutuse poole just sündmuste korraldamisel vajalike seaduste ja nõuete osas konsultatsiooni saamiseks. Võrreldes eelmise aastaga on mõnevõrra vähenenud juhtimisalaste teemade nõustamised. Peamised probleemid on juhatuse liikmete omavahelised suhted ja usaldus. Endiselt on aktuaalne äriregistrithingute nõustamine, lisandunud on nõustamisi MTÜ-de kustutamise ja likvideerimise osas. Näha on eelnevate aastate projektinõustamiste mõju – ühendused oskavad iseseisvalt üha paremaid projektitaotlusi koostada. Positiivne on, et üha enam ühendusi kasutab küsimustele ja probleemidele lahenduse leidmiseks erinevaid elektroonilisi andmebaase ning veebiportaale.

I poolaastal toimus dokumendihalduse ja asjaajamise koolitus, kus osales 24 MTÜ esindajat, samuti toimus MTÜ baaskoolitus 13 osalejale. Lisaks korraldati Jõgevamaa inspiratsioonipäev, kus osales 25 inimest. Teisel poolaastal toimus ühishanke koolitus koos Tartu Ärinõuandlaga. Tekkis esmakordne võimalus proovida piirkondlikku koolitust koos Tartumaaga ja koolitus õnnestus. Piirkondlike koolitustega jätkatakse ka 2014. aastal. Lisaks korraldati Jõgeval MTÜ turunduskoolitus, mis oli jätkuks kodanikuühenduste konverentsil käsitletud meedia- ja kommunikatsiooniteemadele.

Ülevaade projektidest/proaktiivsetest tegevustest

Kevadperioodil aidati EAS-il organiseerida Jõgeva maakonna ettevõtjate kohtumist majandusministriga, mis toimus Põltsamaal. EAS-i väikeettevõtete arenguprogrammi saadeti osalema 1 ettevõtja. Alustavatele ja tegutsevatele ettevõtjatele mõeldud infopäeval rääkisid toetusvõimalustest käesoleva rahastamisperioodi lõppetapil esinejad EAS-st Allar Korjas, Tarvo Kallas, Kristiina Niilits ja Töötukassast Küllike Roosipõld. Töötukassa Jõgevamaa kontoriga lepiti kokku ühistegevused: töötutele toimus JAEK-i teenuste tutvustamine, osaleti potentsiaalsete ettevõtjate grupinõustamistel Töötukassas. Selle

koostöö meeldivaks tulemuseks oli, et JAEK tunnistas Töötukassa Jõgevamaa esinduse parimaks koostööpartneriks aastal 2013.

Koostöös Põltsamaa Ettevõtjate Liiduga toimus veebruaris infopäev. Jõgeva valla ettevõtjatega kavandasime samuti koostöövõimalust. Osalesime ja esinesime Jõgeva Valla Ettevõtjate Liidu liikmeraamatu esitlusüritusel ettekandega „Kes soovib muuta maailma?“. Jõgeva linna ettevõtjate huvi ümarlaul esitatud ettekande „Ettevõtete probleemid ja arenguvõimalused“ vastu oli märgatav. Sügisel toimunud Jõgeva linna ettevõtjate ümarlausele kutsuti ettevõtjate nõustaja TÜ-st Aivar Pere kõnelema teemal „Paneme ärimudeli rääkima“. Ajalehes Vooremaa ilmus oktoobris artikkel „Milliseid toetusi on ettevõtjatel võimalik veel saada?“. Jõgevamaad külastas Eesti Teaduste Akadeemia 12-liikmeline delegatsioon, kes huvitusid siinsast ettevõtjust, kultuuriloost ja haridusest. Toimus eraldi kohtumine akadeemik Urmas Varblasega, kellega arutleti teemal „Nutika spetsialiseerumise“ võimalikkus ääremaal.

Meie sihtasutuse klient, suure potentsiaaliga alustav ettevõtja Martin Toht pääses ainukesena Jõgevamaalt Eesti suurimal ettevõtjate konkursil „Ajujaht“ 303 võistkonnast 10 parima hulka. Uudseks ideeks on liikuva peatoega massaažilaud.

Noorte ettevõtlikkuse arendamise suunal 2012. a plaanitud tegevuste elluviimine. 2013. a jaanuaris toimus ettevõtjalike teadmiste ja oskuste arendamise mäng Jõgeva põhikoolis. Projekti „Ettevõtlik kool“ raames planeeritud tegevused 2013. a said täidetud. Külastasime MK majandusõppe õpetajatega näidiskoole Mäetagusel ja osalesime Narvas haridusmessil, kus üheks teemaks oli projekti „Ettevõtlik kool“ tutvustamine. Koostöös Töötukassa ja Jõgevamaa Nõustamiskeskusega osalesime MK noorte karjäärinädalal. Käivitus Jõgevamaa hariduskoostöövõrgustik, kus võeti eesmärgiks parandada tugistruktuuride ja maakonna õppeasutuste koostööd, pakkumaks noortele paremat ettevalmistust nii hariduse omandamisel kui ka ettevõtjalike teadmiste, oskuste arendamisel – novembris toimus esimene ühine koostööseminar.

Kodanikeühenduste valdkond

Toimused korraldusmeeskonna koosolekud ühistegevuse nädala, kodanikeühenduste konverentsi ja parimate MTÜde tunnustamisürituse korraldamiseks sügisel. Maakondlike kodanikuühiskonna sündmuste korraldamisel on välja kujunenud hea koostöö kohaliku Leaderi tegevusgrupi, Kodukandi Jõgevamaa Ühenduse, omavalitsuste liidu, maavalitsuse ja maakonna kodanikeühenduste vahel.

2013. aasta töömahukaim sündmus oli ühisnädal ja selle ettevalmistamine. Ühisnädalal toimus Jõgevamaal kokku 10 sündmust: Heateo SAse koolitus mõju hindamisest ja sotsiaalsest ettevõtjust, 4 avatud noortekeskuste aktsiooni passiivsete noorte kaasamiseks, 3 ühenduste ja kohalike omavalitsuste piirkondlikku mõttekoda paremaks koostööks ja ühenduste aktiivsemaks kaasamiseks kohaliku elu arendamiseks, kodanikeühenduste konverents ja aasta parimate ühenduste tunnustamine. Mõttekodades osaleti aktiivselt (65 inimest). Nii omavalitsused kui ka MTÜ-d soovivad selliste kokkusaamiste muutmist perioodiliseks ja sihtasutus on üks nende kokkusaamiste initsiierija ka edaspidi.

Kodanikuühenduste konverentsil oli 66 osalejat. Konverents ja parimate ühenduste tunnustamine toimus kolmandat korda ja sellest on kujunenud traditsiooniline maakonna kodanikuühiskonna aasta tipp-sündmus. Nende korraldamiseks on kujunenud välja hea koostöövõrgustik ja konverents ja tunnustamine on MTÜde seas oodatud sündmus. Sellise maakonna MTÜ-sid ühendava suursündmuse korral-

damine on tõstnud ühenduste tegemised maakondlikul tasandil rohkem esile ja sihtasutus on tänu sellele tuntum nii ühenduste kui ka kohalike omavalitsuste ja teiste koostööpartnerite seas.

Parim kodanikuühendus 2013 – Maarja-Magdaleena Maarahva Selts
Atraktiivseim kodanikuühenduste tegu 2013 – Jõgevamaa laste ja noorte tantsupäev
“Elu kui muinasjutt”, MTÜ Sokuturi
Aasta kodanik 2013 – Airi Rütter.

Komisjoni otsusega anti välja 2 tunnustust kodanikuühiskonna toetajatele:

Parim kodanikuühiskonna toetaja 2013 – osühing Juta & Kaido

Parim kodanikuühiskonna toetaja 2013 – Eckard Klug

Jõgevamaa Kodukandi poolt välja antav kategooria: **Sädeinimene 2013** – Evi Treial

Kohalike omavalitsuste valdkond

2013. a alguses tegeles sihtasutus Jõgevamaa arengustrateegia 2020+ esmase seirega, mille käigus parandati ja täiendati Jõgeva Maakonna tegevuskava aastategevuste osa. Aasta algul valmis kinkeraamat „Jõgevamaa kihelkonnad“, millest sai populaarne maakonnameene.

Aasta algul külastati koos MV, OVL ja ettevõtjate esindajatega teist korda Venemaa Luuga rajooni, kus sõlmiti edasised koostöölepped kahe piirkonna vahel. Hetkel on realselt sõlmitud ka esimesed koostöölepingud kahe piirkonna ettevõtjate vahel. Teiseks külastati koos MV, OVL Jõgevamaa põllumajandustootjate esindajatega Moldaavia Ungheni rajooni. Külaskäigu eesmärgiks oli jätkata kontaktide sõlmimist juba konkreetsete projektide raames.

Koostöös LE regiooni investorteeninduse grupiga külastas sihtasutuse esindaja novembris Soomes Turu ja Tampere piirkonda, kus toimusid kohtumised kohalike tugistruktuuride esindajatega, et selgitada võimalusi, kuidas investeerimishuvilistele tutvustada LE olemasolevaid arenguvõimalusi (sh Jõgevamaad).

Aasta lõpul toimus Jõgeva MK sotsiaal-majandusliku uuringu ettevalmistus ja taotluse sisseandmine (Leaderi projekt), mis sai ka rahastuse. Teise taotlusena valmistati ette rahvusvahelise Jõgeva MK kontaktseminari taotlus (Leaderi projekt), mis sai samuti rahalise toetuse. Enne aasta lõppu algatati koos Jõgeva MV-ga veel piirkondade konkurentsivõime tugevdamise tegevuskava koostamine.

Novembrikuus korraldas sihtasutus koostöös maavalitsuse ja omavalitsuste liiduga Jõgevamaa omavalitsusjuhtidele ja arendustöötajatele 2-päevase õppereisi Valgamaale. Väljasõidu käigus tutvuti Otepääl Tehvandi spordikeskusega, Sangaste vallas tegutseva Rukkikülaga, Valga linna kutsehariduskeskusega, Tõrva Linna, Taagepera mõisa ja kohaliku külakeskuse tegevustega. Õppereisil osalesid esindajad kõigist maakonna valdadest, kokku 40 arendustöötajat.

Aasta lõppu jäi veel Tabivere valla arengukava uuendamise alustamine, toimus nõustamine ja korraldati rida seminare. Tegevus jätkub 2014. a alguses.

Turismivaldkond

Turismivaldkonna arendustegevuste koordineerimises toimus aasta jooksul palju olulist. Veebruaris korraldati maakonna ekspositsiooni messil Tourest ning anti välja maakonda tutvustav A3-suurusega turismikaart. Rahastamisel tehti koostööd maavalitsuse, Jõgevamaa Koostöökoja ja turismiettevõtjatega.

Leaderi meetmest saadi positiivne otsus PRIA projektile, mille sisuks on maakonna maine kujundamine ja rahvusvahelise tuntuse suurendamine. Omaosaluse tagamisel tehti koostööd Jõgevamaa Omavalitsuste Liiduga. Teisel poolaastal sünkroniseeriti antud projekti raames maakondlik turismiportaali riikliku turismiportaaliga ning alustati uue turismikataloogi koostamisega. See valmis 2014. aasta alguseks. Möödunud aasta esimeses pooles jätkus varem alustatud Leaderi projekt, mille raames koolitati ja atesteeriti Jõgevamaa giide.

Jätkus ESTLATRUS programmi projekti „Via Hanseatica“ elluviimine. Projekt kestab 3 aastat. Jõgevamaa koordineerivaks partneriks on sihtasutus, lisaks osalevad projektis kolm omavalitsust. Omaosalust katavad Jõgeva Maavalitsus ja Jõgevamaa Omavalitsuste Liit. Projekt sisaldab mitmeid turundus-, koostöö ja tootarenduse tegevusi Via Hanseatica (Riia-Valga-Narva-Peterburi) arenguvööndis. Möödunud aasta oli projekti teine tegevusaasta. Koolitati turismiettevõtjaid ja giide, koostati turismimarsruudid, -kaardid ja reisijuht, uuendati turismiportaali, alustati ettevalmistustöödega turismiviitade paigaldamiseks. Kevadel osaleti Maamessil Tartus ja suvel üritusel „Ava Lava“ Tallinnas, kus jagati maakonna turismiinfot. Toimus kaks maakonna turismiasjaliste koosolekut, üks aprillis, teine oktoobris.

Koostöös SA Lõuna-Eesti Turismiga (LET) koolitati maakonna majutusteenuse pakkujaid. Esitati infot Lõuna-Eesti uudiskirjadesse ja trükistesse. Läbi SALET-i saadeti Jõgevamaa turismitrükiseid ka välismessidele. Koostöös SALETi ja Jõgevamaa Koostöökojaga on kaasa aidatud Mustveesse paigaldatud National Geographicu kollase akna turundustegevustele.

Arengusuunad 2014. aastaks

2014. aastal on plaanis jätkata senisest aktiivsemalt tegevusi nõustamis- ja koolitusvaldkonnas. Seoses uue programmeerimisperioodi algusega tehakse ettevalmistusi klientidega parema kontakti saavutamiseks. Korraldatakse spetsiaalsed nõustamiskohvikud väljaspool Jõgeva linna. Algust tehakse Põltsamaal, liigutakse Mustveesse ning mujale, kus tekib huvilisi. Oluliseks tegevuseks on Jõgevamaa sotsiaalmajandusliku uuringu korraldamine aasta esimesel poolel.

Olulisteks tegevussuundadeks on investorteenindusega seotud tegevuste jätkamine koostöös Lõuna-Eesti maakondlike regioonide MAK-võrgustike esindajatega ning maakonna omavalitsustega. Jätkuvad rahvusvahelise projekti Via Hanseatica tegevused ning korraldatakse kodanikeühendustele suunatud konverents ja tunnustamisüritus.

2013. a Jõgeva maakonnas EAS-i poolt rahastatud projektid

Programm	Toetuse saaja	Projekti nimetus	Toetuse summa (EUR)	Projekti maksumus (EUR)
Innovatsiooniosakute toetus (2007–2013)	aktsiaselts Valmeco	Õhuniisuti konstrueerimine	4000,00	4000,00
Innovatsiooniosakute toetus (2007–2013)	Küllli Paavel	Keraamiliste tarbenõude-suveniiride sari “Kevad-Suvi-Sügis-Talv”	16 000,00	16 000,00
Innovatsiooniosakute toetus (2007–2013)	Lisianthus OÜ	Tootearendus	4000,00	4000,00
Innovatsiooniosakute toetus (2007–2013)	Osühing Vudila	Militaaratraktsioon	8000,00	8000,00
Peipsiveere programm	Kikita Vanausuliste Kogudus	Kikita palvemaja teise korruse koridori ja kellatorni renoveerimine	6092,49	7167,64
Peipsiveere programm	Mittetulundusühing Pala Valla Noored	Pala Avatud Noortekeskusesse investeringute tegemine huvitavate ja arendavate tegevuste korraldamiseks	9270,95	10 908,95
Peipsiveere programm	Mittetulundusühing PILTIJAD	Video- ja fotonäitus “Lohusuust Kasepäani”	3120,00	3671,00
Peipsiveere programm	MTÜ Rändavad Tööoad	Ridaküla sepikoda	3230,00	3800,00
Peipsiveere programm	Mustvee Halastuse ja Püha Kolmainsuse Ainuusu Kogudus MTÜ	Altarivahendite ja -esemete soetamine	3145,00	3700,00
Regionaalsete investeringutoetuste andmise programm	Lustivere Külaselts MTÜ	Lustivere kultuurimaja *renoveerimistöõde 5. etapp (sh katuse rekonstrueerimise lõpetamine)	28 771,44	37 650,00
Regionaalsete investeringutoetuste andmise programm	Mittetulundusühing Iseseisev Elu	Kaarepere pansionaadi läänetiiva renoveerimine	27 130,74	32 168,40
Regionaalsete investeringutoetuste andmise programm	Pala Vallavalitsus	Pala kooli võimla katuse osaline renoveerimine ja spordisaali kõrvalruumide remont	27 704,63	32 593,68

Regionaalsete investee-ringutoetuste andmise programm	Puurmani Vallavalitsus	Puurmani gümnaasiumi ATSi lõplik väljaehitamine	2059,00	2424,08
Regionaalsete investee-ringutoetuste andmise programm	Sihtasutus Põltsamaa Tervis	Põltsamaa tervisekeskuse renoveerimine	23 088,72	27 163,20
Regionaalsete investee-ringutoetuste andmise programm	Tabivere Vallavalitsus	Tabivere lasteaia, raamatukogu, vallavalitsuse ja sotsiaalkeskuse hoone vee- ja küttesüsteemi rekonstrueerimise I etapp	31 956,00	46 560,00
Starditoetus	Aruvälja OÜ	Mobiilse lintsaeraami soetamine	5000,00	22 480,00
Starditoetus	Hunting Experience OÜ	Põhivara soetamine	5000,00	6875,00
Starditoetus	Loov Energia OÜ	Starditoetus Loov Energia OÜ keraamika-koja sisustamiseks	5000,00	6250,00
Starditoetus	Santarosa OÜ	Kohviku seadmete soetamine	5000,00	11146,35
Tootmiskorralduse diagnostika	Aktsiaselts Valmeco	Tootmiskorralduse diagnostika	500,00	500,00
Tootmiskorralduse parendusprojektid	Osühing SAME	Keevitus - protsessi arendus	3269,00	6538,00

Maakondlikud põllumajanduse koolitus- ja teavitustegevused

Programmi eesmärgiks on põllumajandus-, toidu- ja metsandussektori konkurentsivõime parandamine inimpotentsiaali arendamise kaudu.

26. märtsist kuni 9. aprillini 2012 korraldatud taotlusvoorus laekus Jõgeva maakonnas koolitustegevuseks kokku 21 taotlust, millega taotleti koolitustegevusteks toetust 27 737,34 €.

Jõgeva maavanema poolt moodustatud hindamiskomisjon tutvus esitatud projektidega, hindas projekte ning esitas PRIA-le prioriteetsusnimekirja taotluste rahuldamiseks, mille alusel määras PRIA toetuse 16 Jõgeva maakonna koolitus- ja teavitustegevuse projektile kogusummas 22 370 €.

2013. a toetatud Jõgeva maakondlikud põllumajanduse koolitus- ja teavitustegevused

Jrk nr	Taotleja	Tegevuse kirjeldus	Eraldatud toetus eurot
1	JÕGEVA SORDIARETUSE INSTITUUT	Maheviljeluse põllupäev	941,40
2	PÕLLUMAJANDUS-NÕUANNE OÜ	Uusi suundi põllukultuuride kasvatamises ja ökonoomikas	1150,80
3	JÕGEVA SORDIARETUSE INSTITUUT	Katsed ja põllumajandusuuringud Jõgeva SAI-s	942,40
4	JÕGEVA SORDIARETUSE INSTITUUT	Kartuli- ja köögiviljakasvatuse põllupäev	938,90
5	PÕLTSAMAA MESINIKE SELTS	Mee organoleptilised ja füüsikalise-keemilised näitajad ning mee maitseomaduste hindamine	862,00
6	JÕGEVA TOOTJATE LIIT	2015. aastal rakenduvad MAK investeeringutoetused	956,00
7	JÕGEVA SORDIARETUSE INSTITUUT	Köögivilja seemnekasvatavate infopäev	575,20
8	PÄRNUMAA TALUPIDAJATE NÕUANDEKESKUS OÜ	Seenekasvatus põhi- ja alternatiivse tootmisharuna	959,00

9	JÕGEVA SORDIARETUSE INSTITUUT	Köögililja seemnekasvatajate põllupäev	948,00
10	TORETTO OÜ	Enesekontrolliplaani loomine, töös hoidmine ja perioodilise ülevaatuse teostamine	863,20
11	JÕGEVA TOOTJATE LIIT	Praktiline infopäev mahelihaveisekasvatusest	958,00
12	PÕLLUMAJANDUS- NÕUANNE OÜ	Keskkonnanõuded põllumajandusettevõtetele EL uuel eelarveperioodil	1150,80
13	PÕLLUMAJANDUS- NÕUANNE OÜ	Uusi teadmisi ja oskusi lambakasvatajale	1150,80
14	TORETTO OÜ	Toiduhügieen toidukäitlemisettevõttes	736,20
15	PÕLLUMAJANDUS- NÕUANNE OÜ	FIE raamatupidamine ja maksud Jõgevamaa põllu- meestele	1150,80
16	JÕGEVA TOOTJATE LIIT	Ühistegevuse võimalused ja valud põllumajanduses	959,00
17	PÕLLUMAJANDUS- NÕUANNE OÜ	Mahepõllumajanduslik lihavesikasvatus - ro- humaade majandamise ja lihavesiste kattetulude arvestus	1150,80
18	PÕLLUMAJANDUS- NÕUANNE OÜ	Põllumajanduslike äriühingute raamatupidamine ja majandusaasta aruande koostamine	1150,80
19	JÕGEVA TOOTJATE LIIT	ÜPT ja KSM toetused 2014. aastal	939,00
20	PÕLLUMAJANDUS- NÕUANNE OÜ	Teaduselt mahetaimekasvatajale Jõgevamaa põllu- meestele	1150,80
21	PÕLLUMAJANDUS- NÕUANNE OÜ	Suvi- ja talirapsi agrotehnika Jõgevamaa põllumees- tele	1150,80
22	PÕLTSAMAA MESINIKE SELTS	Finantsalane koolituspäev mesinikele	862,00
23	PÕLLUMAJANDUS- NÕUANNE OÜ	“Töölepinguseadus Jõgevamaa põllumeestele”	1150,80
24	JÕGEVA TOOTJATE LIIT	Õppereisi korraldamine Gruusiasse	11 520,00
	KOKKU		34 317,50

KESKKOND



KESKKONNAAMET

Keskkonnaamet on valitsusasutus, mis tegutseb Keskkonnaministeeriumi valitsemisalas. Ameti ülesanne on viia ellu riigi keskkonnakasutamise ja looduskaitse poliitikat ning osaleda kõikvõimalike keskkonnaalaste õigusaktide ja muude ametlike dokumentide väljatöötamises ning täiustamises. Keskkonnaamet suunab keskkonnakasutust, väljastades selleks erinevaid lube ja litsentse (keskkonnaloa, loodusvarade loa, kiirgustegevusloa jne). Keskkonnaamet tegeleb looduse kaitsmisega ning osaleb keskkonnamõtjude hindamises. Jõgevamaad teenindab Keskkonnaameti Jõgeva-Tartu regioon, mille kontorid asuvad Tartu ja Jõgeva linnas.

Keskkonnaameti Jõgeva-Tartu regiooni koosseis aprill 2014:

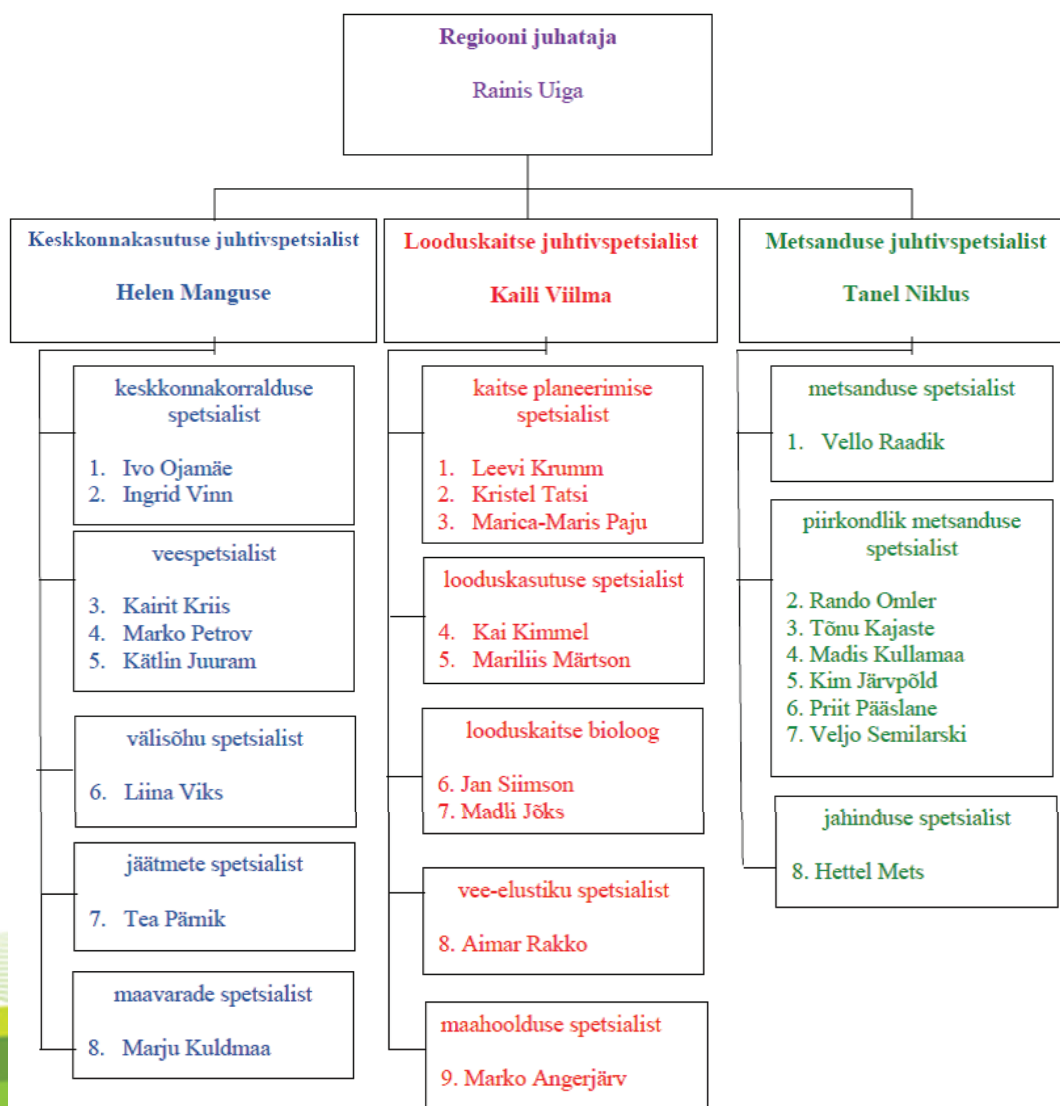

1. Jäätmemajandus

Tea Pärnik

jäätmete spetsialist

Euroopa Liidu jäätmepoliitika esmane eesmärk on vähendada miinimumini jäätmetekke ja käitluse kahjulikku mõju inimese tervisele ja keskkonnale. Jäätmetekke vältimise võimalused sõltuvad majanduskasvust, jäätmetekke vältimise heade tavade rakendamise ulatusest jms. Jäätmetekke vältimine on võimalik üksnes siis, kui vähendatakse jäätmeteket isiku kohta.

Aastal 2013 on märgatavalt vähenenud taaskasutatavate jäätmete prügilasse ladestamine, tagatud on materjali ringlusessevõtu kõrge kvaliteet ja kasutamine, jäätmekäitlus on Eestis võtnud uue suuna ning on hakatud jäätmetest jäätmekütust ja energiat tootma, mis omakorda on eelduseks olmejäätmete prügilasse ladestamise vähendamiseks.

Segajäätmete käitluse tasu hakkab tulevikus oluliselt sõltuma jäätmepõletuse hinnast. Jäätmete põletamine loob omakorda uusi võimalusi asendamaks seni kasutatavaid fossiilseid kütuseid ning olemasolevate hinnangute alusel ka stabiliseerib soojusenergia hinna tõusu.

Tunduvalt on suurenenud olmejäätmete taaskasutamise osakaal ja seevõrra vähenes olmejäätmete ladestamine prügilasse. Saastetasumäära kahekordistumine viimase viie aasta jooksul on selge signaali andnud nii jäätmetekitajale kui ka jäätmekäitlejale, sundides neid vältima jäätmete ladestamist ja investeerima jäätmete taaskasutuslahendustesse. Eestis on rajatud kaks jäätmekütuse tootmise tehist, mitu jäätmekütuse tootmise liini ja Iru elektrijaama jäätmeenergiablokk segaolmejäätmete põletamiseks.

1.1 Kohaliku omavalitsuse roll jäätmekäitluses

Jäätmehoolduse (eelkõige olmejäätmete käitlemise) olukord sõltub suures osas kohaliku omavalitsuse (KOV) tegevusest. Õigusaktidega (olulisemad neist on jäätmeseadus, pakendiseadus) on KOVile pandud mitmeid jäätmealaseid kohustusi. Kohalik omavalitsus hoolitseb selle eest, et:

- elanikud, suvilaomanikud ja väike-ettevõtted oleksid liidetud korraldatud jäätmeveoga, mis annab neile kindluse, et nende olmejäätmeid käideldakse parima hinnaga ning võimalikult keskkonnasõbralikult;
- omavalitsuse territooriumil on loodud võimalused jäätmeid liigiti koguda ja ära anda;
- omavalitsuse territooriumil on piisavalt avalikke jäätmekogumise kohti (nt pakendite ära andmiseks, paberi ja papi kogumiseks, aga ka ohtlike jäätmete tarvis jne);
- elanikud oleksid omavalitsuse territooriumil kehtivatest jäätmealastest võimalustest ja nõuetest informeeritud.

Osa Jõgevamaa omavalitsusüksusi on koondunud MTÜsse Ida-Eesti Jäätmehoolduskeskus. Samas on keskusega ühinenud omavalitsused ka Tartumaalt ja Ida-Virumaalt. MTÜ Ida-Eesti Jäätmehoolduskeskus liikmed 01.02.2013. a seisuga Jõgevamaalt on Torma, Palamuse, Jõgeva, ja Saare vald ning Mustvee linn. Omakorda Pajusi, Puurmani ja Põltsamaa vald ning Põltsamaa linn on ühinenud MTÜ Kesk-Eesti Jäätmehoolduskeskusega.

Jäätmehoolduse ning käitlussüsteemi toimimise eelduseks on omavalitsuste omavaheline koostöö koostöostruktuuride kaudu. Kohalike omavalitsuste vahelise koostöö eelisteks on majanduslik kasulikkus, sest see võimaldab õigesti dimensioneerida ja paigaldada jäätmekäitlusrajatise (keskkonnajaam, jäätmejaam jms), mille tulemusena on halduskulud madalamad, ühistes veopiirkondades on teenuse hind ühtlane, ühiselt korraldatud taaskasutatavate jäätmete kogumissüsteem on tõhusam.

1.2 Vahendid jäätmekäitluse edendamiseks

Jäätmekäitlus nõuab kulutusi. Euroopa Liit eraldab Eestile rahalise ressursse, et toetada majanduse arengut Eestis, vähendada seeläbi arengu erinevusi Euroopa regioonide vahel ning tõsta Euroopa Liidu kui terviku konkurentsivõimet maailmaturul. Tagada tuleb Eestil nõuetele vastav jäätmete käitlemine, suurendada jäätmete taaskasutust ning vähendada jäätmeteket. Igal KOVI on võimalus edendada oma haldusterritooriumil tavajäätmete taaskasutamist (konteinerite soetamist, jäätmekäitluskohtade rajamist), ohtlike jäätmete käitlemist (elanikkonnalt kokku kogumiseks ressurside hankimine), prügilate sulgemist (Torma prügilala) ja kasutuselt väljalangenud ehitiste lammutamist (põllumajandus-, tööstus- või militaarehitiste lammutamiseks).

KOVide jäätmehooldusega seotud tegevuse finantseerimise põhiallikaks on siiani olnud keskkonnataasude seaduse alusel kehtestatud saastetasu olmejäätmete ladestamise eest, mille laekumisest 75% on suunatud KOV eelarvesse juhul kui korraldatud jäätmeveo nõue loetakse täidetuks. Saastetasu määr 2014. aastal jäätmetonni kohta kõrvaldamisel prügilasse on 24,86 €. Keskkonnataasude seaduse alusel ei laeku jäätmehoolduse arendamiseks vahendeid Tabivere valla eelarvesse, kuna nad ei täida jäätmeseadusega kehtestatud nõudeid.

1.3 Jäätmetekke vähendamine

Eestis on käivitatud jäätmetekke vältimise programmid. Kõige enam mõjutab jäätmeteket majandusolukord ja tarbimise tase. Olmejäätmete tekke vältimise edendamisel on peamine roll täita elanikkonnal, kelle teadlikkusest ja tarbimisharjumustest sõltub suuresti nii pakendijäätmete, toidujäätmete kui ka muude olmejäätmete koguse vähendamine. Elanikkonna teadlikkuse tõstmisel ning selleks tingimuste loomisel on omakorda võtmeroll kohalikel omavalitsustel. Tarbijate teavitamise ja jäätmetekke vähendamise meetmete rakendamisel saavutatakse parim tulemus omavalitsuste, ettevõtete ja jäätmetekke vältimisega tegelevate kolmanda sektori organisatsioonide piirkondlikus koostöös. Oluline on, et jäätmetekke vältimisele kaasa aitavad meetmed on selgelt integreeritud omavalitsuste jäätmekavadesse.

1.4 Jäätmekavad

Vajadus jäätmekava koostamiseks tuleneb jäätmeseadusest ja säästva arengu seadusest. Arvestades valdkonna arengukava tuleb kohaliku omavalitsuse territooriumil toimuva jäätmehoolduse täpsemate arengusuundade ja tegevuste määramiseks koostada valla või linna jäätmekava, mis võib olla ka KOVi arenguka-

va osa. Jäätmekava võib koostada mitme kohaliku omavalitsuse üksuse kohta.

Jõgevamaa kohalike omavalitsuste veebilehtede ning Keskkonnaameti kooskõlastuste põhjal on tulemused jäätmekavade osas maakonnas järgmised: Jõgevamaal kehtivad aastani 2015 Mustvee linna, Jõgeva, Pajusi, Palamuse, Puurmani, Põltsamaa, Saare, Torma valla jäätmekavad, aastani 2020 Jõgeva linna jäätmekava. Kehtivuse on kaotanud Põltsamaa linna, Kasepää ja Tabivere valla jäätmekavad.

1.5 Jäätmehoolduseeskirjad

Jäätmehoolduse korralduslikud nõuded valla või linna territooriumil reguleeritakse kohalike omavalitsuste jäätmehoolduseeskirjadega, mis on jäätmekava kõrval teine oluline jäätmehooldust puudutav dokument ning käsitleb linnas või vallas tekkivate olmejäätmete käitlemist, ohtlike jäätmete, ehitus- ja lammutusjäätmete, tervishoiu- ja veterinaarteenuse jäätmete ning muude omavalitsuse jaoks oluliste jäätmete käitlemise korda.

Elanik peab juhinduma kehtestatud jäätmehoolduseeskirjast, kus on kirjas, kuhu võib omavalitsuse territooriumil eri liiki jäätmeid ära anda.

Paljudes Eesti piirkondades on liigiti kogumine, eriti biolagunevate jäätmete osas raskendatud, kuna igal pool ei ole läheduses vastavat käitlusrajatist. Biolagunevate jäätmete kompostimiseks on keskkonnaminister 08.04.2013 määruses nr 7 „Biolagunevatest jäätmetest komposti tootmise nõuded“ kehtestanud konkreetsed nõuded. Antud rajatiste püstitamine nõuab küllaltki suuri investeeringuid arvestades väikeseid jäätmevoogusid.

1.6 Korraldatud jäätmevedu

KOVid on olmejäätmete teenuse tellijad lähtuvalt riigihangete seadusest. Jäätmete valdajad (elanik-kond) ei ole otseses suhtes jäätmete vedajatega. Olmejäätmete kogumiseks korraldavad KOVid jäätmeveo teenuse tellimiseks teenuste kontsessiooni lähtuvalt riigihangete seaduses sätestatust.

Korraldatud jäätmevedu (KOJV) aitab vältida:

- prügistatud teeääri ja metsaaluseid;
- jäätmete põletamist avamaal ja ahjus;
- jäätmete matmist;
- jäätmete panemist võõrasse konteinerisse.

Jõgevamaa KOVdest on Tabivere vald alates 2005. aastast hoidnud kõrvale KOJV rakendamisest ning pole taganud oma haldusterritooriumil elavatele elanikele ning ettevõtjatele kindlust, et nende olmejäätmeid käideldakse parima hinnaga ning võimalikult keskkonnasõbralikult.

Korraldatud olmejäätmeveo eesmärk on endiselt hõlmata jäätmekäitlusesse kõik jäätmetekitajad, ka need eramajapidamised, suvilapiirkonnad ja väike-ettevõtted, kes ei ole veel prügiveoga liitunud.

1.7 Jäätmekäitluskohad

Lisaks korraldatud jäätmeveo toimimisele tuleb KOV-del koostöös taaskasutus- ja tootjavastutusorganisatsioonidega luua piisavad võimalused liigiti kogutud avalike kogumiskonteinerite välja selgitamiseks vastavalt elanikkonna tihedusele. Jäätmevaldajal peab olema võimalus liigiti kogutuid jäätmeid ära anda. Oluline roll on siis KOVI, kes peab välja selgitama korduvkasutatavate jäätmete kogumispunktide arvu, asukohad ja konteinerite kuju/arvu, saavutama selles osas kokkulepped taaskasutusorganisatsioonidega ning lisaks teostama ka järelevalvet.

Parim lahendus KOV-del on luua piirkonda või koostöös teiste piirkondadega jäätmejaamad ja jäätmekogumispunktid. Jäätmejaam on spetsiaalselt rajatud tehniliselt varustatud jäätmekäitluskoht (detailplaneeringu ja projekti alusel), kuhu saavad kodanikud anda paberi- ja kartongi-, pakendi-, ohtlike-, biolagunevaid aia- ja haljastus-, biolagunevaid köögi- ja söökla-, probleemtooteid (sealhulgas romusõidukeid ja nende osi, vanarehve, elektroonikaromusid, patareisid ja akusid), põlev-, suurjäätmeid ja metalle. Jäätmejaamas on ka olmehoone. Jäätmejaam võib olla ka ümberlaadimis- ja/või sorteerimisjaam. Jäätmejaam on jäätmeseaduse § 19 lõike 1 mõistes jäätmekäitluskoht ja seega peab jäätmejaama käitaja esitama Keskkonnaametile taotluse jäätmekäitluskoha kandmiseks ohtlike jäätmete käitluslitsentsile ja jäätmeloale. Jäätmekogumispunkt on taaskasutatavate jäätmete esmaseks kogumiseks mõeldud koht, kuhu on paigutatud vastavad kogumiskonteinerid, vajadusel ümbritsetud aiaga. Jäätmekogumispunktis ei toimu jäätmete töötlemist.

Jõgevamaal töötab 2012. aasta seisuga 5 jäätmejaama: Jõgeva linna jäätmejaam (Toominga 32 Jõgeva linnas), Kasepää jäätmejaam (Kükita külas Kasepää vallas), Põltsamaa jäätmejaam (Pauastvere külas Põltsamaa vallas), Puurmani keskkonnajaam (Puurmani alevikus Puurmani vallas), Palamuse jäätmejaam (Palamuse alevikus Palamuse vallas).

Maakonnas on kolm kompostiväljakut biolagunevate jäätmete kompostimiseks: Torma prügilas, Jõgeva Veevärgi territooriumil ja Põltsamaa jäätmejaamas.

Eelsorteeritud jäätmete üle andmiseks on Jõgevamaal 198 kogumispunkti (tabel 1), kus võetakse vastu paberit ja pappi, klaasi ning segapakendeid.

Tagatisrahaga koormatud joogipakendeid saab ära anda üle Jõgevamaal 45 jaekauplejale (sh taaraautomaati).

Tabel 1. Eelsorditud jäätmete kogumiskohti Jõgevamaa KOVde lõikes

Jrk nr	Omavalitsus	Eelsorditud jäätmete kogumiskohti (tk)
1	Jõgeva linn	34
2	Mustvee linn	7
3	Põltsamaa linn	25
4	Põltsamaa vald	11
5	Jõgeva vald	23

6	Pajusi vald	9
7	Pala vald	13
8	Palamuse vald	21
9	Puurmani vald	8
10	Kasepää vald	7
11	Saare vald	8
12	Tabivere vald	13
13	Torma vald	19

Pakendijäätmete ning probleemtoodetest tekkinud jäätmete kogumine ja käitlemine toimub tootjavastutuse põhimõttel, kus kohalikul omavalitsusel ei ole mingeid finantsilisi kohustusi, küll aga on nii-öelda korraldav funktsioon, et süsteem toimiks kohalike elanike vajadusi arvestades optimaalselt.

1.8 Jõgevamaa jäätmete ke

Jõgevamaa jäätmete ke moodustab aastal 2013 kogu Eesti jäätmetekkest väga väikse osa – 0,2% (ohtlikud jäätmed 0,01% ja tavajäätmed 0,03%).

Jäätme loea ja registreerimistöendi omaja on kohustatud esitama Keskkonnaametile eelneva aasta kohta jäätmearuande. Jäätmearuandlus annab ülevaate jäätmetekkest ja -käitlusest ning selle põhjal saab teha jäätmekäitluse ülevaateid.

Eestis on segaolmejäätmete turg järk-järgult koondunud olulisel määral kahe suurema ettevõtte kätte. Jõgevamaa jäätmeturul aastal 2013 oli segaolmejäätmete osas turuliidriks RAGN-SELLS AS 2/3 turuosaga ning teisel kohal Veolia Keskkonnateenused AS 1/3 turuosaga.

Jõgevamaal, nagu ka mujal Eestis on jäätmed suunatud taaskasutusse, tehakse koostööd tootjavastutusorganisatsioonidega, kes on loonud kogumisvõrgustikud elektroonikaromude, vanarehvide ja pakendite kogumiseks ning taaskasutusse suunamiseks. Suurenenud on ka keskkonnanõuetele vastavate romusõidukite kogumis- ja lammutuskohtade arv. 2013 aasta Jõgevamaa jäätmekäitlejate aruannete põhjal saab väita, et Jõgevamaal liigiti kogutud jäätmete kogutekkest (va prügi (segaolmejäätmed) 4977,337 tonni) moodustavad tavajäätmed 97,3%, ohtlikud jäätmed 2,7 %.

Säästva Eesti Instituudi (SEI-Tallinn) poolt aastatel 2012–2013 korraldatud segaolmejäätmete sortimisuuringu „Eestis tekkinud segaolmejäätmete, eraldi kogutud paberi- ja pakendijäätmete ning elektroonikaromu koostise uuring“ kaudse hinnangu kohaselt tekkis aastal 2011 Eestis ühe elaniku kohta keskmiselt 216 kg segaolmejäätmeid aastas, mis teeb umbes 0,59 kg segaolmejäätmeid inimese kohta päevas.

Jäätmearuandluse infosüsteemi (JATS) andmetel tekkis Jõgeva maakonnas aastal 2013 33 261,513 tonni jäätmeid (sh segaolmejäätmeid 4 977,337 t/a), mis teeb ühe elaniku kohta prügi 151 kg/a ja päevas 0,41 kg (tabel 2). Kõige enam tekitavad prügi ühe elaniku kohta Jõgevamaal Mustvee linn (336 kg/a/in) ja Põltsamaa linn (189 kg/a/in), Jõgeva linn (172 kg/a/in) ning kõige vähem Pajusi vald (61 kg/a/in).

Tabel 2. Segaolmejäätmete teke inimese kohta aastas Jõgevamaa KOV-de lõikes

Omaavalitsus	Elanike arv	Kogused (tonnid)	Inimese kohta (kg)
Kasepää vald	1264	202,939	160,0000
Mustvee linn	1449	487,592	337,000
Saare vald	1209	125,99	104,000
Palamuse vald	2259	338,223	150,000
Põltsamaa vald	3834	435,272	114,000
Pala vald	1143	92,658	81,000
Põltsamaa linn	4381	827,821	189,000
Tabivere vald	2227	198,097	89,000
Torma vald	2040	205,802	101,000
Jõgeva vald	4585	563,073	123,000
Jõgeva linn	5557	956,605	172,000
Pajusi vald	1352	82,663	61,000
Puurmani vald	1598	178,55	112,000
Määramata Jõgevamaa KOV		282,052	
Kokku	32 898	4977,337	151,000

Keskkonnakorralduse spetsialisti Ingrid Vinni andmetel ladestati 2013. a Torma prügilasse kokku 13 482,45 tonni segaolmejäätmeid (tabel 3). See on 2,4 korda vähem võrreldes eelmise aastaga, mil ladestati 32 377,192 t.

Tabel 3. Segaolmejäätmete toomine prügilasse KOV-de lõikes

Omaavalitsus	Segaolmejäätmed t/a
<i>Harjumaa</i>	
Rae	1,48
Tallinn	1,76
<i>Lääne-Virumaa</i>	
Laekvere vald	6,42
Rakke vald	0,6
Rakvere linn	4,18
Rakvere vald	1,04
Vinni vald	1,92
Väike-Maarja vald	18,42
<i>Ida-Virumaa</i>	
Avinurme vald	124,63
Iisaku vald	10,34
Jõhvi vald	1,98
Kohtla-Järve linn	0,26

Jõgevamaa

Lohusuu vald	87,01
Mäetaguse vald	0,94
Tudulinna vald	3,07
<i>Jõgevamaa</i>	
Jõgeva linn	1205,40
Jõgeva vald	646,82
Kasepää vald	191,78
Mustvee linn	448,39
Pajusi vald	2,56
Pala vald	110,29
Palamuse vald	290,49
Puurmani vald	30,02
Põltsamaa vald	32,22
Põltsamaa linn	743,21
Saare vald	130,88
Tabivere vald	109,43
Torma vald	223,58
<i>Põlvamaa</i>	
Ahja vald	24,49
Orava vald	14,18
Põlva vald	332,92
Põlva linn	336,57
Vastse-Kuuste vald	18,00
<i>Tartumaa</i>	
Alatskivi vald	168,41
Elva linn	276,05
Haaslava vald	65,38
Kallaste linn	131,88
Kambja vald	72,63
Konguta vald	17,51
Laeva vald	19,92
Luunja vald	82,73
Mäksa vald	24,98
Nõo vald	286,54
Peipsiääre vald	33,91
Puhja vald	82,17
Rannu vald	150,67
Rõngu vald	172,36
Tartu vald	1266,46
Tartu linn	3811,98

Tähtvere vald	116,72
Vara vald	202,40
Võnnu vald	19,82
Ülenurme vald	674,54
<i>Valgamaa</i>	
Otepää vald	8,88
Pödrala vald	0,28
Tõrva linn	0,05
Valga linn	43,53
<i>Võrumaa</i>	
Antsla vald	86,70
Haanja vald	30,22
Kanepi vald	0,77
Lasva vald	27,29
Misso vald	18,48
Mõniste vald	9,65
Rõuge vald	87,94
Sõmerpalu vald	36,62
Urvaste vald	13,75
Varstu vald	16,44
Vastseliina vald	26,14
Võru vald	194,01
Võru linn	49,36

1.9 Jäätmeload ja registreerimistöendid

Keskkonnaamet väljastab vastavalt jäätmeseaduse § 73-75 jäätmelube ja registreerib jäätmekäitlusalast tegevust. Jäätmeluba annab jäätmeid käitlevale isikule õiguse jäätmeid kõrvaldada, taaskasutada, ohtlikke jäätmeid koguda ja vedada, teiste isikute tekitatud ja üleantud metallijäätmeid koguda ja vedada, KOV korraldatud jäätmeveoks, olmejäätmeveoks, või jäätmete tekitamiseks jäätmeseaduse § 75 loetletud tegevusvaldkondades. Keskkonnaametis registreeritakse ka isiku tegevus, kes on vabastatud jäätmeloa omanise kohustusest, veab või kogub tavajäätmeid (va olmejäätmeid) või korraldab vahendajana jäätmete kõrvaldamist ja taaskasutamist teiste nimel.

Jõgeva maakonnas on kehtivaid jäätmelubasid 28, neist 6 on määratud jäätmekäitluskohaga ning lisaks on registreeritud jäätmekäitlus tegevusi 5 kinnistul.

2. Keskkonnamõju hindamine ja keskkonnamõju strateegiline hindamine

Ivo Ojamäe

keskkonnakorralduse spetsialist

2.1 Keskkonnamõju hindamine

Keskkonnamõju hindamist (edaspidi KMH) kohaldatakse tegevustele, mis on keskkonnamõju hindamise ja keskkonnajuhtimise seaduse kohaselt olulise keskkonnamõjuga või otsustab KMH algatamise keskkonnamõju väljaandja, kui tegevus toimub tundlikus kohas (elamupiirkonna naabrus, kaitseala vmt). Hindamist saab teha ekspert, kes omab asjakohast litsentsi.

Aastal 2013 toimus Jõgevamaal mitmeid keskkonnamõju hindamisi. Algatati kolm KMH-d, kuid neist mitte ühegi protsess ei läbinud menetlust sama aasta jooksul ning lõpp jääb aastasse 2014 või hiljem. Seoses Torma prügilä täitumisega algatati KMH selle nõuetekohaseks sulgemiseks (mõju hindajaks OÜ Paadi-laenus, juhteksperit Raivo Markov). Samuti kaalutakse lisaks sulgemisele ja järeelseire nõuete määramise ka alternatiive, kus alale jääks tegutsema keskkonnajaaam ümberkaudsete valdade elanike teenindamiseks.

Kui tihtipeale on KMH-d seotud negatiivse keskkonnamõjuga, mis kahjustab ka kohalike elanike heaolu, siis on ka hindamisi, mis oma iseloomult on positiivsed ja leiavad kohalikes elanikes pigem poolehoidu. Selliseks näiteks võib tuua MTÜ Eesti Jõgede Taastamise Ühingu projekti „Põltsamaa jõe Põltsamaa-Rutikvere lõigul kalastiku seisundi parandamise võimaluste uuringuga kavandatud tegevuste keskkonnamõju hindamine“ (aktsiaselts MAVES, Madis Metsur). Projektiga kavandatakse maaparandustöödega sirgeks kaevatud Põltsamaa jõe ühe lõigu muutmine looduslähedasemaks, et sellega tagada kaladele mitmekesisemad elupaigad. Kavandatakse vanajõgede suudmete puhastamist, mis väldiks suurveega vanajõgedesse kudema läinud kalade ja nende noorjärkude lõksujäämist vee alanedes. KMH käigus selgitatakse, milline on parim ja otstarbekaim lahendus eesmärkide saavutamiseks.

KMH algatati AS Pajusi ABF Kalana farmi laiendamise mõjude hindamiseks (ELLE OÜ, Luule Sinisov). Projektiga kavandatakse laudakompleksi renoveerimist ja laiendamist ning keskkonnanõuetega arvestades tegevuse jätkusuutlikkuse tagamist.

Heaks kiideti 2011. aastal algatatud Rõstla dolokivimaardlas Rõstla III dolokivikarjääri KMH (OÜ Inseneribüroo STEIGER, Arvi Toomik). KMH protsessi positiivne pool oli kindlasti maavara kaevandaja ja kohalike elanike dialoogi tekkimine protsessi jooksul. Kui programmi arutelu oli suhteliselt konfliktihõnguline, siis protsessi lõpp oli konstruktiivne, kus elanikud tegid asjakohaseid ettepanekuid ning kuulati ekspertide selgitusi. Arendaja oli samal ajal valmis leidma lahendusi mõjude leevendamiseks ja probleemide lahendamiseks.

Aasta jooksul toimusid Kaitseliidu poolt kavandatava Utsali lasketiiru laiendamise KMH (osaühing Alkranel, Alar Noorvee) avalikud arutelud, kuid heakskiitmiseni see 2013. aasta jooksul ei jõudnud. Kavandatakse praeguse 200-meetrise lasketiiru pikendamist 300 meetrini ning laskmiseks lubatud aegade muutmist. Kohalike elanike teema eriti ei puudutanud, mille tõttu aruteludel osalesid vaid ametkonnad.

Kokkuvõtvalt võib öelda, et aasta 2013 oli KMH-de osas keskmine, kus maakonnas toimus tavapärase arv hindamisi ning kohalike elanike tähelepanu äratanud objekte ei olnud, erinevalt näiteks 2012. aastal lõppenud Pikknurme dolokivikarjääri kavandamise KMH-st.

2.2 Keskkonnamõju strateegiline hindamine

Keskkonnamõju strateegilist hindamist (edaspidi KSH) korraldatakse planeeringutele ja mitmesugustele arengukavadele. Kohustuslik on KSH maakonnaplaneeringutele ja üldplaneeringutele ning vajadusel algatatakse KSH kaalutusotsusega detailplaneeringutele, kui kavandatakse olulise keskkonnamõjuga tegevusi. Samuti on KSH tihti asjakohane juhul, kui planeeringuala asub kaitsealal või Natura 2000 võrgustiku alal või selle naabruses. Erinevalt KMH-st ei ole KSH menetluses ekspert litsentseeritud.

Vabariigi Valitsus algatas 2013. aastal kõikide maakondade maakonnaplaneeringute koostamise ning Jõgeva Maavanem algatas 2013. aasta augustikuus ka koostatavale maakonnaplaneeringule KSH. Eelmine maakonnaplaneering kehtib 1999. aastast ning vajab nüüdseks ajakohastamist. Kogu maakonnaplaneeringu planeerimise ja KSH protsess jääb aga järgnevasse aastatesse ning praeguseks pole selgunud ka ekspert.

Üldplaneeringutest algatati KSH uuesti Põltsamaa valla üldplaneeringule (osaühing Alkranel, Alar Noorvee), kus eelmisest 2012. aastal algatatud KSH-st (Arvo Järvet) ei saanud omavalitsus peale programmi avalikustamist soovitud tulemust. Kuna tegu oli ka mõne menetlusveaga, siis luges omavalitsus otstarbekaks KSH uuesti algatamise ja protsessiga alustamise algusest peale.

Jõgevamaa omavalitsusest ei ole üle kogu omavalitsuse territooriumi kehtivat üldplaneeringut vaid Tabivere vallal. Saadjärve ümbrust ja Tabivere alevikku kattev osaüldplaneering on kehtestatud 26.03.2013 ning selle KSH sai heaks kiidetud juba 2011. aasta veebruarikuus. 2012. aasta lõpus algatati tervet valda kattev üldplaneering ning selle KSH (osaühing Alkranel, Alar Noorvee). 2013 aastal koostati sellele läheteisukohad ja programm ning edasine menetlus jääb samuti järgnevasse aastatesse.

Detailplaneeringutega seotud KSH menetlusi oli 2013. aastal kaks. Lõppes Põltsamaa vallas Alastvere külas oleva Piiraja krossiraja detailplaneeringu KSH (osaühing Evox Invest, Aivar Lääne), mis jõudis heakskiitmiseni 2013. aasta alguses. Planeeringuga määrati maakasutus, et võistluste ajal oleks tagatud ohutus ja võimalus kompleksi edasi arendada.

Mustvee linnas Pihkva tänav 48a ja 48b kinnistute detailplaneeringu KSH algatati 2013. aasta algul (osaühing Alkranel, Elar Põldvere). Planeeringuga kavandatakse muuli ja sadama rajamist Peipsi järve. Peipsi sellesse osasse ulatub Loode-Peipsi hoiuala, mis kuulub Natura 2000 võrgustiku koosseisu. Selle tõttu on vajalik omavalitsusel ja Keskkonnaametil olla veendunud, et tegevusega ei kahjustata Natura 2000 ala kaitse-eesmärke ja tegevust saab lubada. Tagamaks seda algatati KSH ning selle käigus selgitatakse tegevuse võimalikkus ning vajalikud meetmed kahjuliku mõju vältimiseks.

KSH-de osas oli aasta tavapärasest aktiivsem, kuna varasemalt pole mõne aasta kestel toimunud ühtegi detailplaneeringu KSH menetlust.

3. Maavarad

Marju Kuldmaa

maavarade spetsialist

2013. aastal oli Jõgevamaal kokku 37 kehtivat maavara kaevandamise luba, mis jagunesid 17 ettevõtte vahel. Jõgevamaal kaevandati ehitusliiva, ehituskruusa, täiteliiva, ehituslubjakivi, ehitusdolokivi ning hästi- ja vähelagunenud turvast. Enamik maavara kaevandamislubasid on antud ehitusliiva ja -kruusa ning täiteliiva kaevandamiseks, kokku 27 kehtivat luba.

2013. aastal anti Jõgevamaal välja viis uut kaevandamisluba ning kaotas kehtivuse kolm kaevandamisluba.

Kõige rohkem kaevandati lubja- ja dolokivi. Ehituslubjakivi kaevandamiseks on neli luba, millest kaks Pajusi ning kaks Sopimetsa lubjakivimaardlal. Ehitusdolokivi kaevandati kolme loa alusel. Nendest kaks Rõstla dolokivimaardlas ning üks Pudivere dolokivimaardlas.

Turvast kaevandati Jõgevamaal Endla ning Umbusi turbamaardlatelt.

2013. aastal anti Jõgevamaal välja kaks geoloogilise uuringu luba. Üks luba liiva ja kruusa tarbevarude välja selgitamiseks ning üks lubjakivi ja dolokivi tarbevaru välja selgitamiseks.

Tabel 1 Maavarade kaevandamine Jõgevamaal 2013. aastal

Maavara liik	Kaevandatud maht
Ehituslubjakivi	333,2 tuh m ³
Ehitusdolokivi	170,3 tuh m ³
Ehituskruus	15,4 tuh m ³
Ehitusliiv	184,2 tuh m ³
Täiteliiv	32,4 tuh m ³
Vähelagunenud turvas	13,5 tuh t
Hästilagunenud turvas	1,28 tuh t

4. Veemajandus

Kairit Kriis

veespetsialist

2013. aasta oli ÜRO algatusel kuulutatud rahvusvahelise veealase koostöö aastaks. Veeasta puhul toimus üle Eesti erinevaid üritusi. 22.03.2013 toimus rahvusvahelisele veepäevale pühendatud konverents Tallinnas. Keskkonnaamet korraldas veeteemalised viktoriinid igas maakonnas 5.–7. klasside õpilastele.

4.1 Vee erikasutus

2013. aastal väljastati Jõgevamaal 25 vee erikasutusluba sh 14 luba veevõtuks üle 5 m³ ööpäevas ja heitvee veekogusse juhtimiseks, 7 luba veekogu tõkestamiseks ja hüdroenergia tootmiseks ja 4 luba kaevandusvete veekogusse juhtimiseks. Muudeti ja pikendati 16 vee erikasutusluba.

Eesti on võtnud seoses Euroopa Liitu astumisega kohustusi keskkonnakaitselises valdkonnas, mida tuleb rakendada, et saavutada kõikide direktiividega võetud kohustusi tähtajaliselt. Oluline on, et veemajanduslike tegevusplaanidega täidetakse veeraamdirektiivi kohaselt veekogude hea ehk võimalikult looduslähedane seisund ning suudetakse säästvat veekasutust tagada aastaks 2015. Euroopa Liidu veepoliitika raamdirektiivi kohaselt tuleb vooluveekogudel tagada kalade vaba liikumine, milleks rajatakse veekogudel asuvatele tõkestusrajatistele kalade läbipääsud. Lõhejõgedel peavad läbipääsud olema rajatud 2013, ülejäänud jõgedel 2015. aastaks.

23.12.2013 kehtima hakanud veeseaduse muudatuse järgi ei ole enam vaja taotleda vee erikasutusluba, kui looduslikku veetaset tõstetakse kuni 1 meetri. Välja arvatud nn lõhejõed, kus tuleb endiselt taotleda luba alates paisutusest 0,3 meetrit.

Jõgevamaal on valminud Euroopa Liidu Ühtekuuluvusfondi toel tänaseks 5 kalapääsu:

- Põltsamaa linnas Põltsamaa jõel
- Kamari I Põltsamaa jõel
- Kamari II Põltsamaa jõel
- Koseveski Kääpa jõel
- Koogi Laeva jõel



2013. aastal valminud suurprojekt kalapääs Põltsamaa linnas Põltsamaa jõel. Fotod Kairit Kriis



2013. aastal valminud
Koseveski paisu
kalapääs Kääpa jõel.
Foto Kairit Kriis



Kamari
hüdroelektrijaam
Põltsamaa jõel.
Foto Kairit Kriis

Jõgevamaa hüdroelektrijaamad paiknevad enamuses Pedja ja Põltsamaa jõel. Kokku on vee erikasutuslubasid hüdroelektri tootmiseks väljastatud 6.

4.2 Veemajanduskavad

Vesikond või alamvesikond kujutab endast maa-ala, millelt jõgi või jõed koos lisajõgede ning järvedega saavad oma vee ning suubuvad ühise jõesuudme kaudu merre. Vesikonnad ja alamvesikonnad on veemajandamise üksused, mis ei järgi maakondade ning valdade administratiivseid piire. Vabariigi Valitsuse 9. septembri 2010. a määruse nr 132 alusel jaguneb Eesti territoorium kolme vesikonna vahel. Lääne-Eesti, Ida-Eesti ja Koiva vesikonnad. Jõgevamaa kuulub Ida-Eesti vesikonda. Veemajanduskava põhieesmärkideks on: kogu elanikkonna varustamine joogiveega; sõltuvalt veekogu tüübist ja kasutusala pinnaveekogude võimalikult looduslähedase seisundi saavutamine; veekeskonnaga seotud vee-elustiku mitmekesisuse säilitamine; rannikumere ja ranniku väärtuste säilitamine; kinnitamine, et veevarude kasutamise võimalused ja -piirangud on selgelt määratletud ning toetavad säästlikku majandusarengut. Veemajanduskava rakendamise eesmärk on kõikide vete (pinnavee, põhjavee, rannikuvee) hea seisundi saavutamine 22. detsembriks 2015. a.

Veemajanduskavad ajakohastatakse iga kuue aasta järel. Veemajanduskavade ajakohastamise ning aastateks 2015–2021 koostatavate veemajanduskavade ettevalmistamiseks korraldas Keskkonnaministeerium vesikonna tunnuste analüüsi, ülevaate vesikonda mõjutavast koormusest, mida inimtegevus avaldab pinna- ja põhjaveele, ning veekasutuse majandusanalüüsi koostamise. Oluliste veemajandusprobleemide ülevaade on uute veemajanduskavade ettevalmistamise vahetulemus, mille käigus selgitati probleeme, mis võivad seada ohtu veekogude keskkonnanormide saavutamisele 2021. aastaks. Alates 15. juulist 2013 kuni 14. jaanuarini 2014 toimus oluliste veemajandusprobleemide ülevaate avalik väljapanek maavalitsustes ja Keskkonnaministeeriumi veebilehel.

4.3 Hajaasustuse programm

Hajaasustuse programmi eesmärgiks on hajaasustusega maapiirkondades elavatele lastega peredele heade elutingimuste tagamine ning seeläbi hajaasustusega maapiirkondades elanike arvu püsimisele kaasa aitamine. Finantseerijaks on Eesti riik. Elluviijaks Ettevõtlus ja Arenduskeskus (edaspidi EAS). Hajaasustuse programm on suunatud kõigile Eesti maakondade valdadele. Programmi rakendatakse aastatel 2013–2014. Ühe majapidamise kohta on toetuse ülemmääraks 6500 eurot. Taotleja ja kaastaotleja oma- ja kaasfinantseering peab kokku moodustama vähemalt 1/3 projekti abikõlblikest kuludest. Varem on toetatud sarnasest programmist ainult puurkaevude rajamist. Nüüd toetatakse majapidamiste veesüsteemide, kanalisatsioonisüsteemide, juurdepääsuteede ning autonoomsete elektrisüsteemidega seotud tegevusi.

Programmi raames saavad taotlejaks olla füüsilised isikud, kes vastavad kõigile järgmistele nõuetele:

- taotleja alaline elukoht on hajaasustusega maapiirkonnas asuv majapidamine, millele projektiga toetust taotletakse;
- taotleja elukoht on rahvastikuregistri andmete kohaselt katkematult vähemalt taotluse esitamise aasta 1. jaanuarist alates kuni toetuslepingu sõlmimiseni majapidamine, millele projektiga toetust taotletakse;

- aotleja leibkonda kuulub vähemalt üks taotluse esitamise päeva seisuga kuni 18-aastane (k.a) isik või kuni 35-aastane (k.a) määratud puudega isik, kelle alaline elukoht on majapidamine, millele projektiga toetust taotletakse ning kelle elukoht rahvastikuregistri andmete kohaselt on katkemata vähemalt taotluse esitamise aasta 1. jaanuarist (või sünnist, kui see on hilisem) kuni toetuslepingu sõlmimiseni majapidamine, millele projektiga toetust taotletakse.

Toetust taotleda saab kohalikust omavalitsusest, kus jagatakse ka infot ja nõu taotlemise kohta.

5. Välisõhu kaitse

Liina Viks

Välisõhu spetsialist

Jõgeva maakonnas on hetkel kehtivaid välisõhu saastelubasid 59. Peamiselt omavad saasteluba kohalikud katlamajad, tanklad, puidu- ja teedehituse ettevõtted, põllumajandus ettevõtted ning väiketööstused (joonis 1). Jõgevamaa ettevõtetele väljastati 2013. aastal 12 välisõhu saasteluba, suure hulga väljastatud lubadest moodustasid kehtivuse kaotanud load. 2013. aasta oli lubade väljastamise poolest omanäoline, kuna 42% väljastatud saastelubadest anti loomalautele.

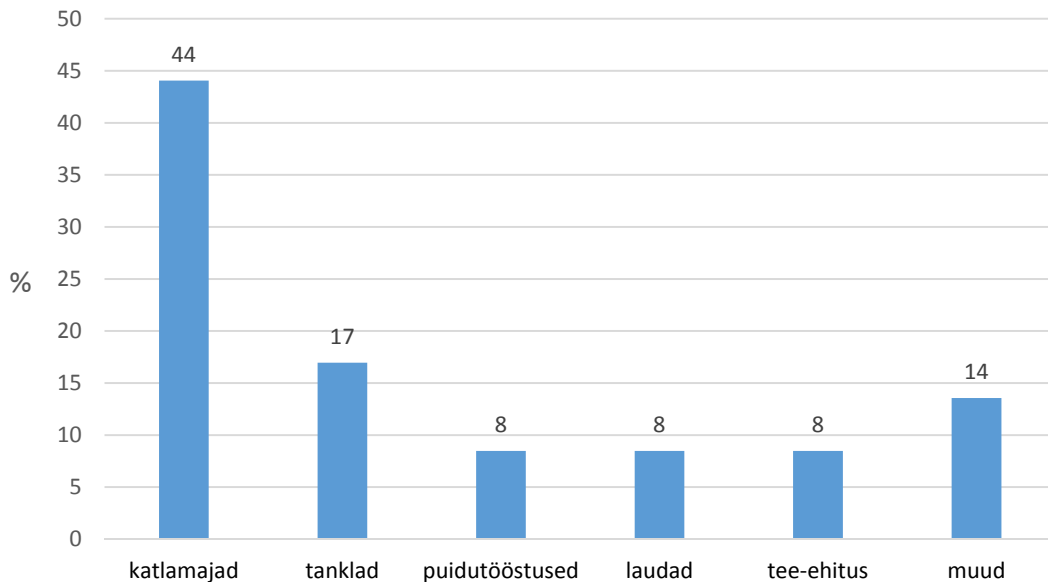

Joonis 1. Jõgevamaa välisõhu saasteload protsentides tegevusalade kaupa 2013. aasta seisuga.

Aastal 2013 kasutasid Jõgevamaa välisõhu saasteluba omavad ettevõtted soojuse tootmiseks ligikaudu 6057,5 tuhat kuupmeetrit maagaasi, 19 571 tonni biokütuseid (küttepuid, hakkepuitu, puidujätmeid, põhku jms) ja 2611 tonni kütteõlisid.

Olulisemad välisõhu saastelubadega seotud tegevused 2013. aastal olid järgmised:

- tööd alustas taastuenergiaal töötav Tabivere katlamaja,
- rekonstrueerimistöödega alustati Jõgeva linna keskkatlamajas (selleks, et tõsta kaugküttesüsteemi varustuskindlust ja võtta kasutusele biokütus),
- Painküla külas tegutsev õlitootja avas täiesti uue püüdeseadmetega varustatud õlitootmise tšehhi ja sulges vana osa rekonstrueerimiseks.

Keskkonnaamet väljastab välisõhu saasteloa ettevõtetele üldiselt tähtajatult, seetõttu teostatakse regulaarselt käitiste ülevaatus ja kontrollitakse, kas välisõhu saasteloa vajavad muutmist või korrigeerimist. Seega peaks välisõhu saasteluba omavad ettevõtted jälgima, et kõik tehtavad muudatused, mis on seotud välisõhu saastamisega (nt katelde vahetus, korstna kõrguse muutmine, uute kemikaalide kasutamine jms) oleks kajastatud ka välisõhu saasteloa. Keskkonnaametile teadaolevalt ei esine Jõgeva maakonnas üheski piirkonnas välisõhku eralduvate saasteainete piirväärtuste ületamist. Valdavalt on Jõgevamaa välisõhu seisukord hea.

6. Metsandus

Tanel Niklus

metsanduse juhtivspetsialist

6.1. Jõgevamaa metsad

Üldandmed Jõgevamaa metsanduse kohta on pärit Keskonnateabe keskuse poolt koostatud viimasest metsanduse aastaraamatust „Mets 2011“.

Aastaraamatus sisalduvad andmed pärinevad kahest allikast, esiteks riiklikust metsaregistrist, kuhu kogub andmeid raiete kohta Keskkonnaamet ja metsade inventeerimise andmeid Keskkonnaagentuur ning teiseks alates 1999. aastast tehtud statistilisest metsainventuurist (SMI). SMI on tervet Eestit katva proovitükkide võrgustikuga valikuuring, millega on võimalik anda hinnanguid metsade olemi ja metsades toimuvate muudatuste kohta. Seda siis terve Eesti kohta ning piisava usaldusväärsusega.

Jõgevamaa üldpindala on 260 400 ha, millest statistilise metsade inventeerimise hinnangul on metsamaa pindala 130 800 ha, metsasuse protsent on Jõgevamaal 50,2 %. Jõgevamaa on maakondade lõikes sellega metsasuse poolest 11 kohal. Jõgevamaast on väiksema metsasusega Võru-, Lääne-Viru-, Lääne- ja Tartumaa (*Aastaraamat „Mets 2011“, lk 4*).

Kehtivate metsainventeerimisandmetega on Jõgevamaa riigimetsades kaetud 60 122 ha (Aastaraamatus 2010 oli vastav näitaja 57 092 ha) ja erametsades (era- ja juriidilised isikud) 44 585 ha (Aastaraamatus 2010 oli vastav näitaja 46 302 ha) kokku seega 104 107 ha, mis näitab, et Jõgevamaa metsadest on kehtivate inventeerimisandmetega kaetud 79% (*Aastaraamat „Mets 2011“, lk 15*).

Jõgevamaa 2845 eraisiku valduses on kokku 26 432 ha metsamaad ja metsaomandi keskmiseks suurus on 9,3 ha. Erasisikust metsaomanike arvu poolest on Jõgevamaa Eestis 10 kohal, vähem eraisiku-

tes metsaomanikke on Lääne-, Järva-, Ida-Viru-, Valga- ja Hiiumaal. Kokku on Eestis 70 580 eraisikust metsaomanikku ehk Jõgevamaal asub neist 4% (*Aastaraamat „Mets 2011“, lk 51*).

Kehtivate metsainventeerimisandmetega kaetud Jõgevamaa metsade kogutagavara on 16 421 000 tm (*Aastaraamatus 2010 oli vastav näitaja 16 286 000 tm*). Eesti inventeeritud metsade kogutagavarast paikneb Jõgevamaal seega ca 6,3%.

Jõgevamaa korraldatud metsamaa pindalast moodustavad enamuse kaasikud. Kaasikuid on korraldatud metsamaa pindalast 44% kogupindalaga 46 119 ha. Kaasikutele järgnevad 21%-ga kuusikud, kogupindalaga 21 545 ha. Ligilähedaselt sarnase pinna võtavad enda alla männikud, moodustades Jõgevamaa metsadest 17% kogupindalaga 17 293 ha.

Neljandal kohal on 9 % lepikud kogupindalaga 9662 ha (*Aastaraamat „Mets 2011“, lk 15*), vt. *joonis 1*.

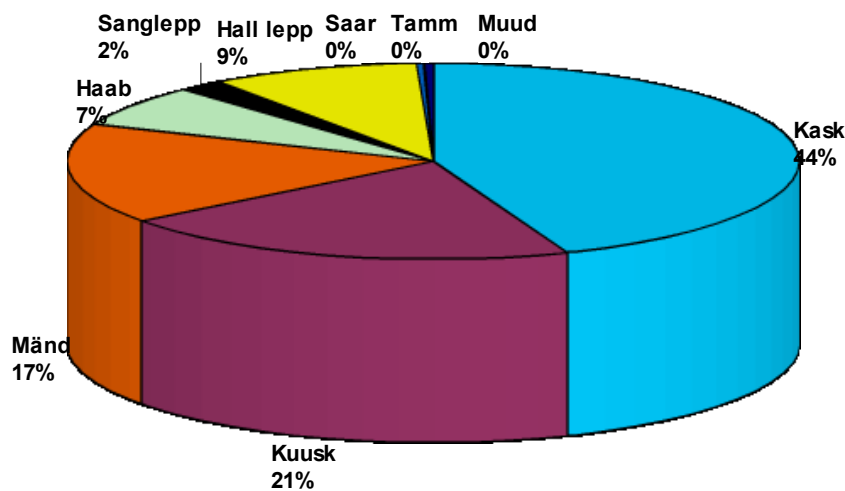

Joonis 1. Jõgevamaa korraldatud metsamaa pindala jagunemine valitseva puuliigi järgi
(*Aastaraamat „Mets 2011“, lk 15*).

Riigimetsade puistute pindala jagunemine valitseva puuliigi järgi on näha joonisel 2. Jõgevamaa riigimetsades on võrreldes terve Eesti riigimetsadega tunduvalt vähem männikuid, sarnasel hulgal kuusikuid ja keskmisest rohkem kaasikuid. Erametsaomanike puistute pindala jagunemine valitseva puuliigi järgi on näidatud joonisel 3. Jõgevamaa erametsades on võrreldes terve Eesti erametsadega rohkem lepikuid, rohkem kaasikuid ja vähem männikuid.

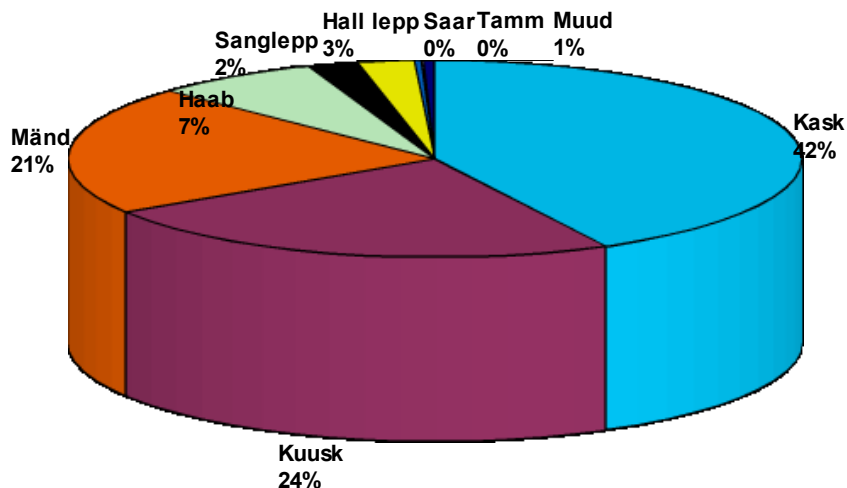

Joonis 2. Jõgevamaa korraldatud riigimetsade puistute pindala jagunemine peapuuliigi järgi
(Aastaraamat „Mets 2011“, lk 15).

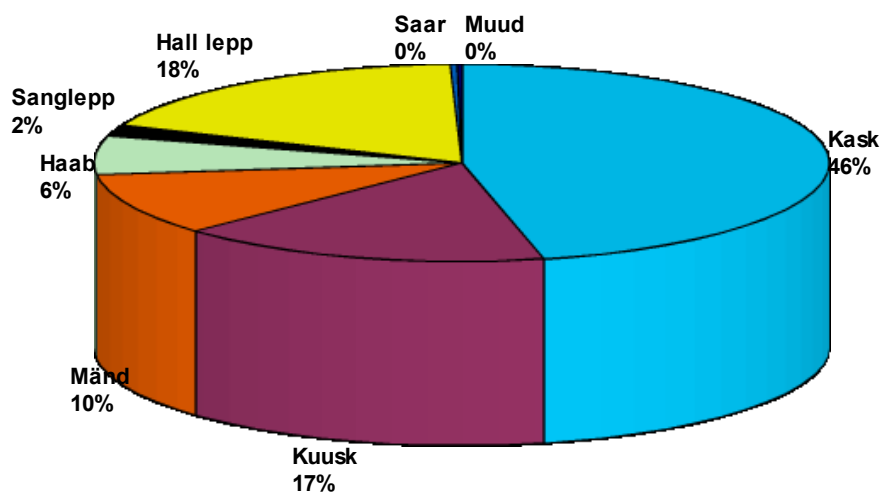

Joonis 3. Jõgevamaa korraldatud erametsade puistute pindala jagunemine peapuuliigi järgi
(Aastaraamat „Mets 2011“, lk 15).

Puistute keskmine hektaritagavara on riigimetsas 180 m³/ha ja erametsades 157 m³/ha. Puuliikide lõikes on puistute keskmine hektaritagavara riigimetsamaadel joonisel 4 ja erametsamaadel joonisel 5. Nende näitajate poolest on Jõgevamaa riigimetsad suuremad ja erametsad väiksemad Eesti keskmisest näitajast.

Jõgevamaa

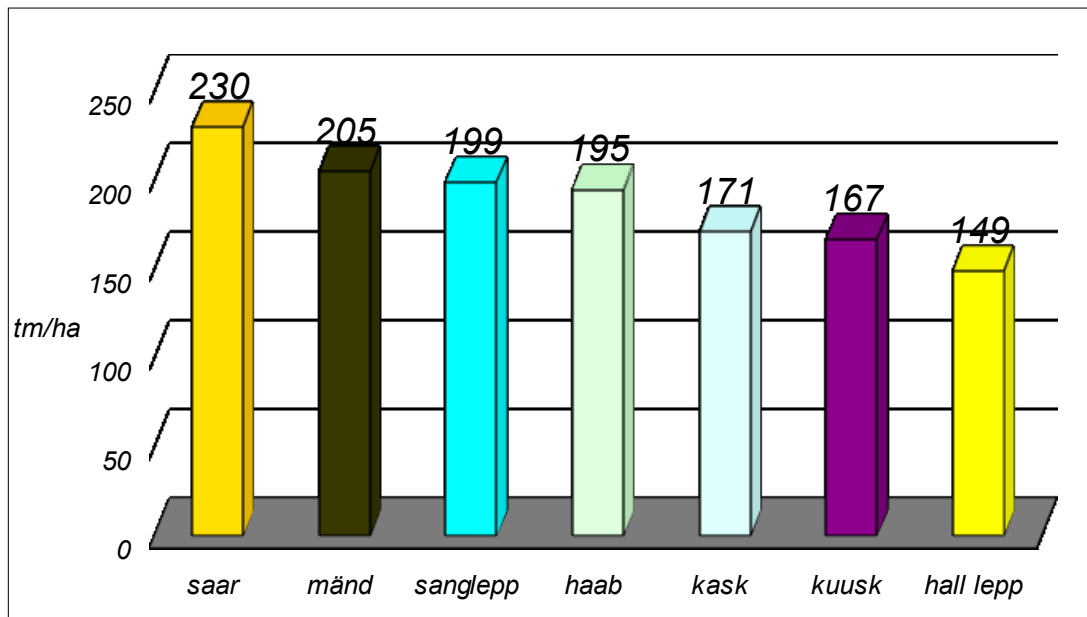

Joonis 4. Jõgevamaa korraldatud riigimetsade keskmine hektaritagavara puistu peapuuliigi järgi (Aastaraamat „Mets 2011“, lk 24).

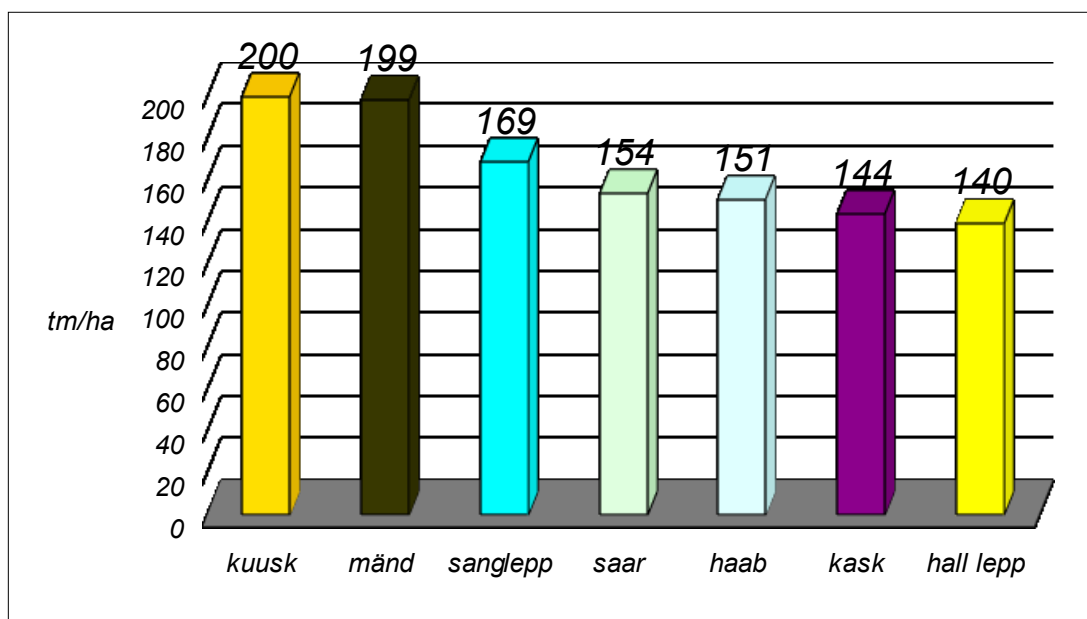

Joonis 5. Jõgevamaa korraldatud erametsade keskmine hektaritagavara puistu peapuuliigi järgi (Aastaraamat „Mets 2011“, lk 24).

Jõgevamaa puistute keskmine vanus on **57 aastat** riigimetsamaadel ja **48 aastat** erametsamaadel. Nende näitajate poolest jääb maakond pisut alla Eesti keskmiste näitajate, mis on vastavalt 63 ja 54 aastat (*Aastaraamat „Mets 2011“, lk 26*).

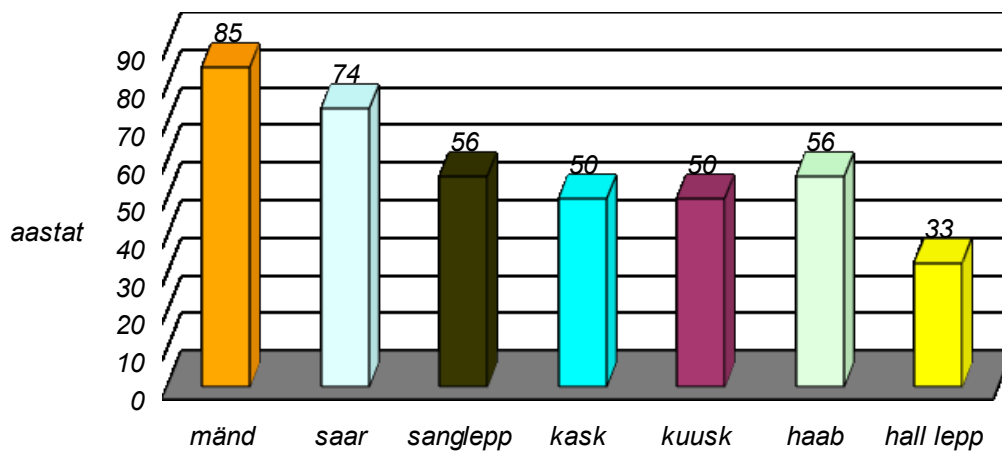

Joonis 6. Jõgevamaa riigimetsade keskmine vanus peapuuliikide lõikes
(*Aastaraamat „Mets 2011“, lk 26*).

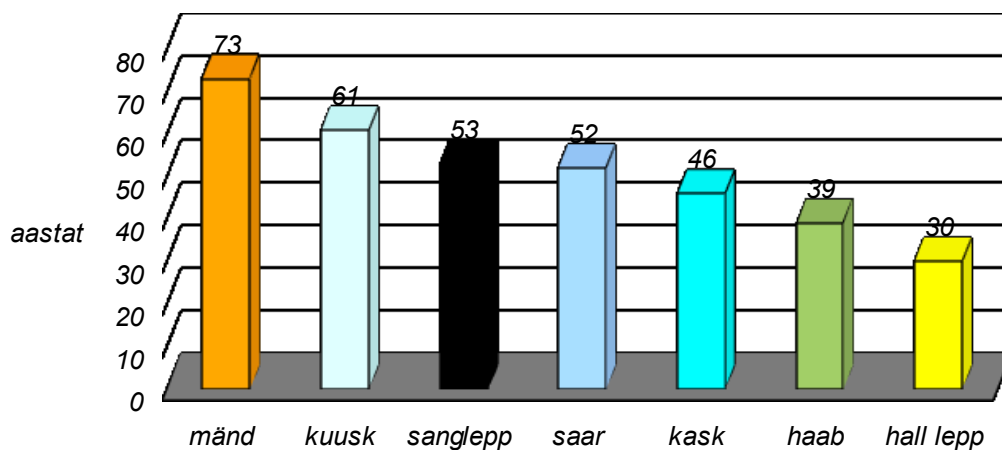

Joonis 7. Jõgevamaa erametsade keskmine vanus peapuuliikide lõikes
(*Aastaraamat „Mets 2011“, lk 26*).

6.2. Metsandusstatistika

2013. aastal registreeris Keskkonnaamet Jõgevamaal kokku 2277 metsateatist, mis hõlmas era- ja riigi-metsades metsamajanduslike töödega kokku 10 529 metsaeraldist.

Aastal 2012 olid vastavad arvud 2311 metsateatist, mis hõlmas kokku 11 839 eraldist. Metsamajanduslike tegevuste planeerimine on Jõgevamaa metsaomanike seas 2014. aastal võrreldes varasemate aastate tõusutrendiga hakanud pisut langema. Võrreldes 2012. aastaga on kavandavate metsamajanduslike tööde ulatus kahanenud 11%.

2013. aastal Jõgevamaal 2014 aastaks planeeritud metsamajanduslike tööde kogumaht oli 878 611 tm. 2012. aastal planeeritud metsamajanduslike töid koguraimahuga 896 415 tm. Siinkohal tuleb märkida, et viimased Eestis tehtud uuringud näitavad, et metsaomanikud jätavad oma kavandatud metsamajanduslikest töödest metsateatise kehtivuse perioodil (1 aasta) realiseerimata ca 30%.

Raieliik	Rea nr	Riik		Era	
		Pindala ha	Raiemaht tm	Pindala ha	Raiemaht tm
A	B	1	2	3	4
Uuendusraie	1	959	252816	2171	437892
sellest lageraie	2	956	252220	2076	431065
Valikraie	3	0	0	0	12
Hooldusraie (read 5+6+7)	4	2416	75538	3270	79456
sellest valgustusraie	5	711	4631	969	3347
harvendusraie	6	1190	62075	1455	63022
sanitaarraie	7	515	8832	846	13087
Raadamine	8	1628	17503	293	15069
Trassiraie	9	2	93	1	282
Metsauuendus	10	1023		947	
IS	11	276		268	
KV	12	11		5	
LK	13	2		257	
MM	14	734		417	
Kokku (read 01+ 03+04+08+09)	15	5005	345950	5736	532711

Tabel 1. 2013 aastal Jõgevamaal registreeritud metsateatistid.

7. Jahindus

Hettel Mets
jahinduse spetsialist

Alates 1. juunist 2013 kehtib uus jahiseadus, mis muutis tunduvalt võrreldes varasemaga riigi, maaomanike ja jahimeeste vahelisi suhteid ja regulatsioone. Muutused loovad võimalused arvestada jahinduslike otsuste langetamisel laiemate huvidega. Igasse maakonda on moodustatud jahindusnõukogu, kelle pädevuses määrata seirearuannetele tuginedes maakonna jahipiirkondade viisi küttemislimiite.

Jõgeva maakonna jahindusnõukogu koosseis:

Nõukogu esimees	Rainis Uiga, riigi esindaja
Nõukogu liige	Avo Jürissaar, riigi esindaja
Nõukogu liige	Alo Teder, maaomanike esindaja
Nõukogu liige	Tarmo Link, maaomanike esindaja
Nõukogu liige	Andras Kaasik, maaomanike esindaja
Nõukogu liige	Mati Kepp, jahimeeste esindaja
Nõukogu liige	Margo Miljand, jahimeeste esindaja
Nõukogu liige	Einar Must, jahimeeste esindaja

Jõgevamaal on jahimaid kokku 225 403 ha, millest metsamaad on 53% ja muid elupaiku 47%. Jahiala majandab 9 jahipiirkonda, kus tegutseb 25 jahiseltsi (tabel 1).

Tabel 1

Jahimaa kasutaja	Jahipiirkond	Jahimaa suurus ha
Jõgeva Jahimeeste	Jõgeva	19 645
Ühing	Saadjärve	7160
	Sadala	11 805
	Torma	18 494
Jahiselts Gustav	Pikknurme	21 402
Jahiselts Ott	Aidu	7851
Kullavere Jahiühistu	Kullavere	39 669
Laiuse Jahiselts	Laiuse	11 642
Luuu Metsanduskool	Luuu	12 033
Palamuse Jahiselts	Palamuse	17 115
Vaimastvere Jahiselts	Vaimastvere	7064
Põltsamaa Jahiselts	Põltsamaa	51 523
	Kokku	225 403

Jõgevamaal on 2013. aastal loendusandmete alusel põdra ja metssea arvukus pisut langenud, metskitse arvukus on jäänud samale tasemele.

Palju hukkub metskitsi ka liikluses, 2013. aastal kokku 67 juhtumit Jõgevamaal.

Esitatud metsateatiste põhjal esines värskeid põdrakahjustusi vähe. Suurkiskjate arvukus on jäänud samuti üldjoontes endiseks.

2013. aastal Jõgevamaal küttida lubatud 5 karust kütiti 5, 5 hundist 4 ja ilveseid jahindusnõukogu otsuse ning ulukiseireosakonna soovitusel ei kütitud.

Jõgevamaal huntide poolt lammaste murdmist 2013. aastal ei esinenud, karud rüüstasid mesilaid kahel korral.

Loendusandmete alusel on väikekiskjate arvukus (rebased, mingid, kährikud) langenud. Ondatrat praktiliselt ei esine. Hall- ja valgejäneste arvukus on pisut suurenenud. Suurulukite loendusest ja küttimisest annavad ülevaate tabel 2 ja 3.

Tabel 2

Loendus						
	2007/08	2008/09	2009/10	2010/11	2011/12	2012/13
Pöder	568	504	569	659	718	609
Punahirv	24	37	34	35	45	43
Metskits	3057	3260	2965	2198	2475	2636
Metssiga	1214	1374	1426	1420	1541	1237
Karu	110	135	153	105	81	93
Hunt	90	84	79	39	16	52
Ilves	108	132	138	105	95	92
Kobras	1464	1392	1390	1165	1164	1037

Tabel 3

Küttimine						
	2007/08	2008/09	2009/10	2010/11	2011/12	2012/13
Pöder	225	159	125	173	204	262
Punahirv	0	0	0	0	0	7
Metskits	1045	1084	949	112	189	428
Metssiga	503	792	744	841	901	992
Karu	5	4	5	13	9	5
Hunt	7	10	4	14	3	4
Ilves	4	9	12	8	7	0
Kobras	490	427	305	252	257	287

2013. aastal jätkasid Jõgeva jahimehed metsloomade marutaudivastase suukaudse vaksineerimise projekti raames rebaste ning kährikute peade ja vere kogumist.

8. Kalandus

Aimar Rakko

vee-elustiku spetsialist

8.1 Lubade väljastamine ja püügistatistika

2013. aastal väljastati Jõgeva maakonna veekogudele kokku 1977 kalastuskaarti, millest 1880 osteti elektroonilisi kanaleid kasutades (mobiiltelefoniga, internetist või Eesti Posti postkontoritest). Eestis ter-vikuna oli see number samal perioodil 15 900, millest elektroonilisel teel osteti 12 672 luba (79%). Enim kalastuskaarte Jõgevamaal väljastati Endla ja Peipsi järvele.

Püügivõimalused kehtestatakse iga-aastaselt keskkonnaministri määrusega. 2013. aastal kandis see määrus nime „Ajutised püügikitsendused, harrastuspüügiõiguse tasu ja püügivahendite piirarv harrastus-kalapüügil 2013. aastal“.

2013. aastal olid nakkevõrguga püügivõimalused kehtestatud Peipsi, Kuremaa, Kaiavere, Elistvere ja Saadjärvele. Ühe nakkevõrgu hind üheks kalendrikuuks oli 6,5 eurot, v.a Peipsil, kus perioodiks 1. märts kuni 15. mai maksis luba 13 eurot. Kuni 100 konksust koosneva õngejada püügivõimalused olid kehtesta-tud Peipsi, Kuremaa, Kaiavere ja Saadjärvele. Hind üheks kuuks Peipsil oli 2 eurot, ülejäänud veekogudel maksis 7-päevane luba 8 eurot. Lisaks oli piirarvuvabalt kehtestatud püügivõimalused liivi ja kuuritsaga püügiks, kuid ilmselt huvi puudumisel neid lube kordagi välja ei võetud. Jõgevamaal tuleb kalastuskaart soetada õngpüünistega püüdmisel Endla looduskaitsealal olevatel Endla ja Sinijärvel, spinningu ja lend-õngega püügil Völlinge ojal ja Onga jõel ning harpuuniga püüdmisel Kuremaa ja Saadjärvel.

Püügiandmed on kohustatud esitama vaid kalastuskaardi alusel püüdnud isikud (tabel 1). Ülejäänud püükide kohta andmeid süstemaatiliselt ei koguta.

Tabel 1. Harrastuskalapüük Jõgevamaal 2013. aastal (kg)

	Peipsi järv	Saadjärv	Kaiavere järv	Kuremaa järv	Elistvere järv	Endla järv	Sinijärv
Ahven	413	234	3	37		166	10
Angerjas	3	348	9	51			
Haug	66	524	4	26	30	622	52
Kiisk	60					1	
Koha	9			3			
Koger					1	2	
Latikas	56	104	31	136	51		
Luts	29			1			
Linask		210		64	67	831	116
Nurg		4					
Siig		72					

Roosärg					73	3	
Säinas	6						
Särg	2895	93		34		49	2
Turb	5						
KOKKU	3542	1589	47	352	222	1674	180

2013. aastal asustati Jõgevamaa veekogudesse kahel korral euroopa angerjat. Mais asustati Inglismaalt otse Tartusse lennukiga toodud klaasangerjaid ning juunis Võrtsjärve äärses kalakasvatuses ettekasvatatud angerjamaine (tabel 2). Asustamist rahastati Keskkonnainvesteeringute Keskuse kalanduse programmist ja Euroopa Kalandusfondist.

Tabel 2. Euroopa angerja (*Anguilla anguilla*) asustamine Jõgevamaal 2013. aastal.

Liik	Veekogu	Kogus, tk	Vanus	Isendi keskmine kaal, g
Angerjas	Kaiavere järv	33 231	klaasangerjas	0,3
Angerjas	Kaiavere järv	4800	2-aastane	8,6
Angerjas	Kuremaa järv	24 288	klaasangerjas	0,3
Angerjas	Kuremaa järv	3639	2-aastane	8,6
Angerjas	Saadjärv	54 351	klaasangerjas	0,3
Angerjas	Saadjärv	17 837	2-aastane	8,6

8.2 Vähipüük

Keskkonnaregistri andmetel on Jõgeva maakonnas looduslike järvi 44, paisjärvi 31, tehiskärv 22, jõgesid 22 ja ojasid 43. Pea pooled looduslikest ja paisjärvedest ning kõigest 1 tehiskärv on avalikult kasutatavad. Jõgede puhul on avalikult kasutatavad enamik ja ojade puhul ligikaudu pool. Vähianduslik potentsiaal jõgede ja järvede näol on Jõgeva maakonnas olemas ning selles kontekstis saab rääkida ligikaudu 10 veekogust. Ülejäänutes kas jõevähi puudub üldse või on väga madala arvukusega. 2013. aastal oli kehtestatud vähipüügilubade piirarvaks (vähipüügi ööpäev) Jõgeva maakonnas 400. Vähipüügivahendi ööpäev on kalastuskaardi kehtivuse ööpäevade arvu ja kalastuskaardile kantud vähipüügivahendite arvu korrutis. Ühe kalastuskaardi alusel on lubatud püüda kuni 5 püügivahendiga. Enim lube väljastati Amme jõe ja Kõpu veehoidlale (Aidu tehiskärv). Kokku püüti 2013. aastal Jõgeva maakonnas 682 mõõdulist jõevähki.

9. Looduskaitse

Kaili Viilma

looduskaitse juhtivspetsialist

Looduskaitset reguleerib Eestis peamiselt looduskaitseseadus, mis arvestab ka Euroopa Liidu direktiive ning seadusruumi ja teisi rahvusvahelisi regulatsioone, millega Eesti on ühinenud. Nii tuleb siseriikliku looduskaitse korraldamisel Euroopa Liidu loodusdirektiivi ja linnudirektiivi kõrval juhendada näiteks ka bioloogilise mitmekesisuse konventsioonis sätestatust.

Eesti siseriiklik looduskaitse süsteem on üles ehitatud erinevat tüüpi looduskaitsealustele objektidele: 1) kaitsealad, sh rahvuspargid, looduskaitsealad ja maastikukaitsealad (viimase eritüübiks on ka pargid, puistud ja arboreetumid), 2) hoiualad, 3) püsielupaigad, 4) kohaliku omavalitsuse tasandil kaitstavad objektid, 5) liigid, kivistised ja mineraalid, 6) looduse üksikobjektid. Lähtuvalt kaitse-eesmärkidest tsooneeritakse objektid omakorda erinevate majandus- ja kasutuspiirangutega võõnditeks: reservaat, sihtkaitsevõõnd ja piiranguvõõnd. Lisaks eelnevale on kaitsevõõndid kehtestatud ka veekogude kaldavõõnditele. Kaitse- ja hoiualadele ning kaitsealustele liikidele koostatakse kaitse-eesmärkide saavutamiseks vastavalt kas kaitsekorralduskavad või tegevuskavad.

Looduskaitse piirangud kajastuva küll kõigil planeeringutasemetel nende kinnitamise ja kehtestamise ajal, kuid looduse muutlikkuse tõttu võib ka planeeringute kehtivuse ajal kaitsealuseid objekte nii lisanduda kui ka kaduda, millel on sageli suur mõju planeeringutes kavandatule. Looduskaitset ei ole võimalik korraldada pelgalt ühe maakonna või regiooni tasemel, vaid tuleb arvestada nii riiklikku kui ka rahvusvahelist konteksti. Seepärast on kaitsealuste objektide piiritlemine, kaitsekorra ja tegevuste planeerimine ning realiseerimine tehtud Keskkonnaameti ülesandeks. Samas peab Keskkonnaamet looduskaitse planeeringute protsessi kaasama avalikustamisega kõiki kohalikke huvigruppe, v.a nende kaitsealuste liikide puhul, mille pesapaikadele rakendub peale leidmist looduskaitse seaduse alusel kohene kaitse.

Looduskaitse majanduspiirangute mõju leevendamiseks rakendatakse kaitsealustel objektidel erinevaid kompensatsioonimehhanisme: täielik maamaksu vabastus reservaatides ja sihtkaitsevõõndites ning 50% maksumäär piiranguvõõndites, maahooldustoetused pool-looduslikel kooslustel, metsatoetus erametsaomanikele Natura 2000 aladel, võimalus oluliste majanduspiirangutega maid riigile müüa, projektipõhised toetused maahoolduseks vajalike kariloomade ja tehnika soetamiseks, võõrliikide tõrjeks, loodushoiutöödeks (N: parkide hooldamine ja rekonstrueerimine jms), külastuskorraldusliku infrastruktuuri arendamiseks, võimalus loomi, maid ja tehnikat riigilt tasuta rentida jne. Mõnedes Eesti piirkondades on just looduskaitse iseloomuga toetuste aktiivse kasutamisega maaelule taas jalad alla saadud ning kohalikest elanikest on kujunenud riigile olulised koostööpartnerid.

Kaitsealuste objektide moodustamine, piiride, kaitseväärtuste ja kaitse režiimi täpsustamine, samuti looduskaitse alt maha arvamine ja kaitsekorralduskavade koostamine ning ajakohastamine on pidev protsess. Alljärgnev ülevaade kaitsealustest objektidest Jõgevamaal kajastab seega ülevaate koostamise hetke seisuga.

9.1 Kaitsealad Jõgevamaal

Jõgevamaal asub 9 looduskaitseala. **Endla looduskaitsealast** (kogupindala 10 110 ha) paikneb Jõgevamaal 4997 ha. Siin kaitstakse soid, märgi metsi, järvi, jõgesid ja ojasid ning allikaid. Enamus neist elupaikadest on määratud – Endla ongi peamiselt moodustatud märgalade kaitseks, kuuludes rahvusvahelise tähtsusega märgalade ehk nn Ramsari alade nimekirja ning Euroopa Liidu kaitsealade võrgustikku Natura 2000. **Alam-Pedja looduskaitseala** (kogupindala 34 20 ha, sh Jõgevamaal 12 060 ha) vesine soo- ja metsamaastik, millest osa oli pikka aega militaaralana täiesti suletud, on üks suuremaid peaaegu teedeta ja inimasustuseeta piirkondi Eestis. Alam-Pedja LKA kuulub nii Ramsari alade kui ka Natura 2000 võrgustiku loodus- ja linnualade nimekirja. Kaitse all on väärtuslikum osa jääajajärgse Suur-Võrtsjärve nõo, praeguse Võrtsjärve madaliku kirdeosas laiuvast looduslaamast. **Aidu looduskaitseala** (pindala 312 ha) moodustati 2002. a säilitamiseks piirkonna ürgmetsailmelisi puistuid ja haruldaste liikide elupaiku. Kaitseala kuulub Natura 2000 võrgustikku ja siinsed vääriselupaigad on ühed uhkemad Jõgevamaal. Aidu looduskaitseala vanad kuusikud ja männikud, mille vanus küünib kohati 180 aastani, on väga heas seisundis, raiumata ja häilulised. **Tellise looduskaitseala** (236,9 ha) Torma vallas Võtikvere külas loodi 2005. a Taani-Eesti koostööprojekti „Eesti metsakaitsealade võrgustik 1999–2001” ettepanekul. Inimtegevusest vähe mõjutatud kaitseala moodustati Mustvee jõest, Luige lamminiidust ja loodusmetsailmelistest salumetsadest koosneva loodusmaastiku kaitseks. Natura 2000 võrgustiku seisukohalt on tähtsad kaitsealal kasvavad rohundirikkad kuusikud ning soostuvad ja soo-lehtmetsad. **Mustallika looduskaitseala** (49 ha) Jõgeva vallas on võetud kaitse alla Ida-Eestis harva esineva allikalise madal soo, seda ümbritsevate metsa- ja niidukoosluste ning kaitsealuste liikide kaitseks. Mustallika LKA kuulub Natura 2000 võrgustiku kaitsealade nimekirja. Liigirikkad madalsood on hinnatud suure väärtusega märgaladeks kogu Euroopas, kuna enamiku selliseid alasid on inimene hävitanud. Siinsed niisked pärisaruniidud on liigirikkad, kohati võib seireruudus leiduda rohkem kui 50 taimeliiki. **Võtikvere looduskaitsealal** (115,9 ha) Torma vallas Võtikvere külas asub Jõgevamaa ainus teadaolev esimese kategooria kaitsealuse liigi – lendorava – elupaik. Lendorav kuulub Euroopa Liidu loodusdirektiivi erilist kaitset vajavate liikide hulka, kelle kõik elupaigad tuleb säilitada. Ka Eestis on oma levila piiril olev lendorav muutunud vanade metsade kadumise tõttu tõeliseks harulduseks. Kaitseala on arvatud Natura 2000 võrgustiku loodusalade hulka. Torma vallas Võtikvere külas asuva **Kivimurru looduskaitseala** (55,2 ha) eesmärgiks on kaitsta, säilitada ja tutvustada endistel Peipsi rannikuluidetel asuvat metsamaastikku, sealseid metsakooslusi ja kaitsealuste liikide laialehise neiuvaiba ja roomava öövilke elupaiku. **Sopimetsa looduskaitseala** (3,6 ha) asub Pajusi vallas Sopimetsa külas ning on loodud karstivormide, loopealsete ja neist kasvukohatüüpidest sõltuva elustiku, sh III kaitsekategooria taimeliigi pruunika pesajuure kaitseks. **Kirikuraba looduskaitseala** (444,5 ha) Puurmani vallas Kirikuvall ja Tõrve külas ning Tabivere vallas Sortsi külas kaitseb Kiriku raba ja seda ümbritsevaid soo- ja salumetsi ning II kaitsekategooria liike.

Jõgevamaal kolmest maastikukaitsealast kõige suurem on **Vooremaa maastikukaitseala** (kogupindala 9831 ha, sh Jõgevamaal 8176 ha). Alates 1964. aastast kuulub kaitse alla Saadjärve voorestiku lõunapoolne osa Saadjärve lõunatipust Prossa ja Pikkjärve põhjatipuni, pindalalt ligi kümnendik kogu Vooremaast. See on vooremaastiku kõige iseloomulikum osa, kus maastiku viirulisust rõhutavad voortevahelistes nõgudes paiknevad piklikud järved. Loode-kagusuunalised suurvoored on 2–5 km pikad, laius ulatub 0,5–1 kilomeetrini, kõrgus 20–40 meetrini. Vooremaal kasvavatest rohttaimedest on kõige haruldasem I kategooria kaitsealuste liikide nimekirja kuuluv odajas astelsõnajalg. **Saadjärve looduspark** (pindala 158 ha)

asub Saare vallas Saarjärve külas ja on moodustatud Saare järve, seda ümbritseva metsa ning mõhnastiku kaitseks. Looduspark kuulub Euroopa kaitsealade võrgustikku Natura 2000. Saare järv koos metsaga on ajalooliselt olnud Saare mõisa pargi osa. Looduspargi territooriumile jääb endiste mõisaomanike Mann-teuffelite perekonna matmispaik. Saarjärve looduspargis on ülekaalus laanemetsad, soostunud metsad ja palumetsad, vähemal määral leidub salumetsi, kõdusoo-, raba- ja madalsoometsi. Väärtuseks on puistute vanus: siin kasvab 150–170 –aastaseid männikuid, kuni 150-aastaseid kuusikuid, 120-aastaseid sanglepikuid ja üksikuid tammesid. **Kääpa maastikukaitseala** asub Jõgeva- ja Tartumaa piiril Tabivere, Saare ja Vara valla territooriumil. Osa praegusest maastikukaitsealast – Tammeluh, mille moodustavad kaitseala järved koos ümbritsevate soostunud ja sooladega –, on olnud kaitse all juba 1968. aastast. 2005. a laiendati maastikukaitseala 2288 hektarini. Kääpa MKA-l kaitstakse metsi, jõe- ja järveluhtasid, kaitsealuseid liike ning liigestatud reljeefiga puhkemaastikku. Ekspertide hinnangul on Jõemõisa-Kaiu järvestiku liigirikkus ning maastikukaitseala vanad looduslähedased metsad, rohundirikkad kuusikud, soostuvad ja soolehtmetsad ning siirdesoo- ja rabametsad kõrge loodusväärtusega, mistõttu on kogu ala arvatud Natura 2000 võrgustikku. Haruldastest taimeliikidest on Kääpa MKAl leidnud kõdu-koralljuurt, sinist emajuurt, niidu-kuremõõka, aas-karukella, palu-karukella jt.

2005. a võeti Jõgevamaal kaitse alla 4 hoiuala: **Kaasiku, Andressaare, Padinasaare ja Loode-Peipsi**. Hoiualade kogupindala on 1277 ha, millest 48 ha moodustab maismaa ja 1229 ha Peipsi järv. Nimetatud alad on loodusväärtuste tõttu arvatud üle-euroopalisse kaitstavate alade võrgustikku Natura 2000.

Jõgevamaal on looduskaitse all **44 parki** ja põlispuude gruppi, **4 arboretumit** ja üks **seleksioonialad**. Enamik Jõgeva maakonna parke on rajatud 18 sajandi lõpul ja 19 sajandi algul. Jõgeva maakonna kaitsealuste üksikobjektide nimekirja kuulub **39** objekti. Kaitse all on 21 põlispuud, 12 kivi, muud objektid 6. Jõgevamaal on registreeritud **73 püsielupaika** (pindala kokku 5881 ha). Kõige rohkem on püsielupaiku moodustatud väike-konnakotka kaitseks.

9.2 Uute kaitsealade loomine

Üle pika aja moodustati 2013. aastal Jõgevamaal 3 uut loodukaitseala – Sopimetsa, Kivimurru ja Kiri-kuraba –, mis suures osas kattusid vana kaitsekorraga looduskaitsealuste objektidega.

Jätkuvalt on töös Jõgeva vallas Kivijärve külas asuva Natura 2000 variala baasil **Kivijärve looduskaitseala** moodustamine. Ala tuumiku moodustavad Lehtmetsa soo ja Kivijärve soo koos nende vahel asuva kinnikasvava Kivijärve ja seda ümbritseva õõtsiksooga. Esialgsete piirides on tulevase kaitseala pindala 423 ha. Kivijärvest saab alguse ka Mõra oja, mis on Pedja jõe lisajõgi ning forellide kudeala, kuid vajaks omaaegse õgvendamise tõttu taastamist. Järve enda väärtused on kaardistatud 1950ndatel aastatel, kuid värskemaid uuringuid nende andmete kinnitamiseks tehtud ei ole. Varasematel andmetel leidub Kivijärves võrdlemisi haruldane hüdralestik (*Anchistropus emarginatus*) ja ka üks haruldane karpvähiline. Samas on järvel pesitsemas leitud ka hulgaliselt mitmesuguseid veelinde: punapea- ja tuttvart, lauk, ruik, hallpõsk-, tutt- ja sarvikpütt, jõgitiir jt. Oma looduslike tingimuste poolest sarnaneb Kivijärv Vooremaal asuva loodusala Natura 2000 võrgustikku arvatud linnurikka Soitsjärvega, mille tõttu võib eeldada linnudirektiivi arvatud liikide esinemist.

Olemasoleva Endla looduskaitseala kaitsekorda uuendati seoses jahiseaduse muudatustega. Uuenda-

tud eeskiri peaks jõudma kinnitamiseni 2014. aasta sügisel. Kogu tzoneeringu uuendamiseks koostati 2011. a uus kaitse-eeskirja eelnõu, mille alusel liidetakse kaitsealale Jõgeva vallas Kärde külas asuv Natura 2000 variala ning tehakse väiksemaid piirimuudatusi ka kaitseala põhja- ja lõunaosas. Eeskiri ootab hetkel uute nõuetega kooskõlla viimist. Variala liitmisel Endla looduskaitsealaga saab realiseerida raba- ja metsakoosluste loodusliku veerežiimi taastamise kava.

Lisaks uutele aladel olid 2013. aastal menetluses veel 4 vana kaitsekorraga kaitseala või varasematel aastatel algatatud uute kaitsealade kaitse-eeskirjad: Aidu LKA, Altnurga LKA, Pikknurme LKA ja Siimusti-Kurista MKA. Loetletud alade kaitse-eeskirjad on erinevatel menetlustasemetel ja nende kinnitamine toimub vastavalt Keskkonnaministeeriumi tööplaanile.

9.3 Muud looduskaitse tegevused

Kaitsekorralduskavasid ehk kaitse- ja hoiualade majandamiskavasid koostati või menetleti 2013. aastal Jõgevamaal kokku 12 alal: Mustallika LKA, Pikknurme LKA, Saarde LP, Alam-Pedja LKA, Siimusti-Kurista MKA, Kivimurru LKA, Andressaare hoiuala, Kaasiku hoiuala, Padinasaare hoiuala, Sopimetsa LKA, Aidu soo loodusala ja Endla LKA. Kinnitamiseni jõudsid neist 4: Andressaare hoiuala, Kaasiku hoiuala, Padinasaare hoiuala ja Sopimetsa LKA kaitsekorralduskavad. 2014. aasta alguses jõuti kinnitada veel Kivimurru LKA ja Mustallika LKA kaitsekorralduskavad. Ülejäänud alasid ootab 2014. a ees veel menetlusprotsess.

EESTI KULTUURKAPITALI JÕGEVAMAA EKSPERTGRUPP

Eesti Kultuurkapital on avalik-õiguslik juriidiline isik, kelle ülesandeks toetada kunstide ja spordi edendamise, tutvustamise ja populariseerimise projekte, loomingulisi ühendusi, kultuuri- ja spordialaseid teadusuuringuid ning soodustada kunstide, rahvakultuuri ning kehakultuuri ja spordi arengut.

Igas maakonnas tegutseb Kultuurkapitali struktuuriüksusena maakondlik ekspertgrupp, kelle ülesanne on Kultuurikapitali nõukogu poolt maakonna kultuurivaldkonnale eraldatud raha jaotamine esitatud taotluste alusel ja oma algatusel. Ekspertgrupp koosneb viiest liikmest ja selle koosseisu kinnitab Kultuurkapitali nõukogu kaheks aastaks maakonna kultuurivaldkonnas tegutsevate isikute hulgast.

Kuni 2013. maikuuni tegutses Jõgevamaa ekspertgrupp järgmises koosseisus:

Arne Tegelman (esimees)
 Janne Karu (aseesimees)
 Airi Rütter
 Aimur Säärts
 Malle Weinrauch

2013. a maikuus kinnitati uue ekspertgrupi koosseis:

Janne Karu (esimees)
 Hele Kull (aseesimees)
 Liia Koorts
 Aimur Säärts
 Janek Varblas

Võrdleva ülevaate 2012.a ja 2013.a ekspertgrupil jagamisele kuulunud summadest, laekunud taotlustest ning eraldatud stipendiumidest annab alljärgnev tabel

	2012		2013	
	arv	Summa (eurodes)	arv	Summa (eurodes)
Jagamisele kuulunud summa	x	110 781,38	x	114 500,38
Laekunud taotlusi	393	206 033,96	370	201 302,83
Eraldatud stipendiume kokku	337	105 275	332	105 885
sh sihtstipendiume	297	89 320	294	92 360
toetusstipendiume	40	15 955	38	13 525

2013. aastal laekus võrreldes 2012. aastaga veidi vähem taotlusi, kuid rahataotluste kvaliteet paranes ja laienes taotlust esitanud kollektiivide ning üksikisikute ring. Kui 2012. aastal rahuldati 80,2% esitatud taotlust arvust ja 51,1% ulatuses kogu taotluste summast, siis 2013. aastal rahuldati 85 % laekunud taotluste arvust ja 52,6 % ulatuses taotletud summadest.

2013. aastal toetati näiteks läheneva üldlaulu- ja tantsupeo eel erinevate peole pürgivate kollektiivide rahvarõivaste soetusi, Jõgevamaa Öötantsupeo ja Jõgevamaa laste ja noorte tantsupäeva korraldamist.

Jõgevamaa ekspertgrupp toetas samuti traditsiooniliste maakonnale nime teinud Betti Alverile pühendatud luulepäevade Tähetund ja Tuulelapsed korraldamist, Alo Mattiiseni päevade raames üleriigilise vokaalansamblite konkursi korraldamist ning Põltsamaa suvekoolide läbiviimist.

Täiendavalt eraldas ekspertgrupp ettepanekute alusel aasta- ja elutööpreemiad.

2013. a. aastapreemiad otsustas Eesti Kultuurkapitali Jõgevamaa ekspertgrupp esitatud ettepanekute alusel eraldada alljärgnevalt:

Elutööpreemiad

Airi Rütter – pühendunud tegevuse eest Jõgevamaa rahvakultuuri arendamisel ja hoidmisel;
Helju Sihver – Jõgevamaa kultuurielu järjepidevuse hoidmise eest;



Eesti Kultuurkapitali
Jõgevamaa
ekspertgrupi
preemiad 2013.

Aastapremiad

Saskia Alusalu – heade sportlike saavutuste eest kiirusutamises;
Folklooriselts Jõgevahe Pere – Öötantsupeo korraldamise eest;
Johannes Haav – aktiivse tegevuse eest Jõgevamaa fotokunstis;
Jõgeva Linnaraamatukogu – Jõgeva Linnaraamatukogu ajaloo uurimise ja talletamise eest;
Anne Kaus – pühendunud muusikaelu edendamise eest;
Ülle Meos – näitekunsti edendamise eest Pala vallas;
Vello Pelisaar – aktiivse rahvakultuuri edendamise eest;
Marko Saksing – tulemusliku treeneritöö eest saalihokis 2013. aastal;
Thomas Soosaar – heade sportlike saavutuste eest laskespordis.

Jõgevamaa Kultuuripärl 2013

Eesti Kultuurkapitali, Jõgeva Maavalitsuse ja Jõgevamaa Omavalitsuste Liidu ühise preemia Jõgevamaa Kultuuripärl 2013 pälvis:

Katre Arula – pikaajalise loomingu tegevuse eest käsitöövaldkonnas ning raamatu „Ajatud lapi-tööd“ koostamise eest.



Katre Arula
- Jõgevamaa
Kultuuripärl 2013.

Jõgevamaa Koostöökoda

Jõgevamaa Koostöökogas võeti 2013. aastal taotlusi vastu kahes voorus:

1. Taotluste vastuvõtt 28. detsember 2012, hindamine jaanuar 2013

Avatud meetmeid: aktiivne kogukond, atraktiivne keskkond, ettevõtlus. Taotlusi hinnati kolmes piirkonnas, eraldi hinnati maakondlikke projekte. Taotlusvooru eelarve oli 666 996 eurot, toetuse saamiseks esitati 154 taotlust, kokku summas 2 160 148 eurot.

Kõige suurem konkurss oli Peipsi piirkonna ettevõtlusmeetmes, kus toetust taotleti 5,3 korda rohkem kui eelarves vahendeid.

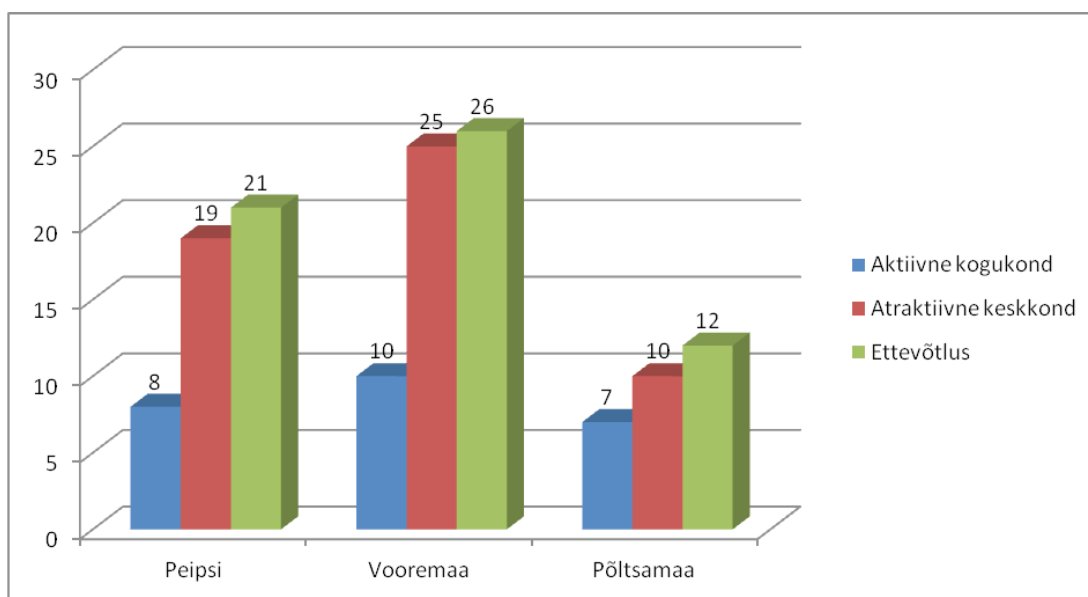

2013 aasta I taotlusvoorus laekunud taotlused piirkonna ja meetmete kaupa.

Jõgevamaa Koostöökoja hindamiskomisjon ja juhatus kiitis taotlusvoorus heaks 68 projekti.

Toetust said nii turismi- kui ka põllumajandusettevõtted, kogukonnad oma tegevuse laiendamiseks, suveüritused. Soetati seadmeid ja hangiti varustust.

2. Täiendav taotlusvoor 2.–6. september 2013, taotluste hindamine oktoobris 2013

Avatud meede: aktiivne kogukond. Selles taotlusvoorus jagati rahastusperioodil heaks kiidetud, kuid projekti elluviimise käigus odavnenud projektidest eelarvesse tagasi tulnud vahendeid. Taotlusvoorus võeti vastu 47 taotlust, kokku summas 210 341 eurot. Toetust sai 45 projekti ning jaotada otsustati 192 190 eurot. Toetust said mitmed näitemängud ja etendused, koolitused ja kogukonnaüritused.

2013. aastal heakskiidu saanud taotlusi on võimalik ellu viia 31. detsembrini 2014. aastal.



1. juunil 2013 lõppes Jõgevamaa Koostöökoja projekt „Rahvarõivakool“, mille käigus valmistasid Jõgevamaa naised Eesti Rahva Muuseumi juhendajate käe all ja koostöös Rahvakultuuri Arendus- ja Koolituskeskusega 12 komplekti autentseid rahvarõivaid. Koolitus kestis kaks aastat. Rahvarõivaid sai näha näitustel Palamuse Kihelkonnamuuseumis ja Käsiteokjas Põltsamaal.

20 juunil avati Tartus Lõuna-Eesti Leaderi tegevusgruppide ühisprojekti „Elu kahe maailma piiril“, mille käigus paigaldati Lõuna-Eestisse 21 National Geographicu logo kujulist kollast aknaraami. Raamid tutvustavad Lõuna-Eestit kui ühte erilist paika Venemaa ja Läti kõrval ning Euroopa Liidu piiril, kuhu veel ei ulatu urbaniseerunud ja suurtööstuslik maailm. Jõgevamaal avati 2013. aastal kollane raam Mustvees, Peipsi järve kaldal.



Augustis osales Jõgevamaa Koostöökoda koos Peipsimaa Leader tegevusgruppidega – Tartumaa Arendusseltsi, Piiriveere Liideri, Peipsi-Alutaguse Koostöökoja, Peipsi Kalanduspiirkonna Arendajate Kogu ja Peipsimaa Turism MTÜga õppereisil Soome Imatrasse, kus tutvuti Leaderi projektide ja suurürituste korraldamisega. Õppereis oli üks osa rahvusvahelisest koostööprojektist, milles osalesid nimetatud organisatsioonid Eestist ja Soomest Etelä-Karjalan Kärki Leader RY. Seminaril arutati piirkondade ja tegevusgruppide edasisi koostöövõimalusi.





2011–2012 viis Jõgevamaa Koostöökoda koos partneritega LAG Karhuseutu Soomest ja LAG Daršim paši! Lätist ellu projekt „Handicraft“. Projekti raames osalesid käsitöömeistrid õpitubades Soomes Kokemäel, Lätis Kuldigas ja Eestis Põltsamaal. Lisaks uutele tehnikatele ja töövõtetele oli projektis osalejatel võimalus partnerite juures oma tooteid müüa ja saada nii ettekujutus teiste riikide tarbijate ootustest. Projekti esimene üritus toimus 2011 aasta juunis Põltsamaal, kus partnerid osalesid Põltsamaa lossipäevadel käsitöölaadal, teine üritus toimus septembris Soomes, kus omandati kangastelgedel kudumise nippe ja osaleti laadal. Projekt lõppes 2012. aastal üritusega Soomes. 26.09.2013 kuulutati Tallinnas välja paremad Põhja- ja Baltimaade rahvusvahelised Leaderi koostööprojektid. Veebihääletusel valiti rahva lemmikuks just projekt „Handicraft“.



Kohaliku omaalgatuse programm (KOP)

Regionaalministri haldusalas oleva kohaliku omaalgatuse programmi eesmärk on kohaliku arengu ja kogukondade elujõulisuse tugevdamine kogukondliku initsiatiivi, koostöö ja identiteedi tugevdamise ning kohalike elanike teadmiste ja oskuste kasvu kaudu. Regionaaltoetuste ajalugu on Eestis üsna pikk, regionaalpoliitika elluviimise kõige vanem toimiv vahend aastast 1996 on siiani kohaliku omaalgatuse programm.

Kuni 2012. aastani tegeles programmi elluviimisega Ettevõtluse Arendamise Sihtasutus koos maavalitsustega, kuid 2013. aasta algusest tegeleb selle rakendamisega SA Kodanikuühiskonna Sihtkapital (lühendatult KÜSK) koos maavalitsustega.

2013. aastal uuendati programmi korda, võttes arvesse möödunud aastal välja töötatud kodanikuühenduste riigieelarvelise rahastamise põhimõtteid ja juhendit. Toetuse taotlemist on püütud muuta lihtsamaks ja taotlejasõbralikuks. 2013. aasta programmdokumendi koostas Siseministerium koostöös maavalitsuste, KÜSK-i, Eesti külaliikumise Kodukant esindajate ning maakondlike arenduskeskuste kodanikuühenduste konsultantidega. Lisaks osales ka poliitikauuringute keskuse Praxis esindaja.

Toetusi anti järgmiste meetmete kaudu:

- kohaliku arengu meede keskendub kogukonna liikmete omaalgatusele, koostööle ja kogukonna heaks tegutseva ühingu tegevusvõimekuse arendamisele;
- kogukonnapärandi säilitamise meede keskendub kõigi toodete ja teenuste tellimisele, mis aitavad jäädvustada ja säilitada kogukonna jaoks väärtuslikku pärandit;
- kohaliku elukeskkonna parandamise ja kogukonnateenuste arendamise meede keskendub kogukonna vajadustele vastavate kohalike teenuste osutamise toetamisele. Projekti kaudu on võimalik soetada vara, teha väiksemaid ehitusinvesteeringuid kogukonna huvides ning nii tugevdada ühingu majandusvõimekust;
- õpiringide toetamise meede keskendub kogukonna liikmete arendamisele ja elanike osaluse suurendamisele ühiskonnas kaasärääkimisele.

Üks olulisimaid muudatusi on taotlemise korraldus. Kui seni kandideerisid ühistel alustel erinevad taotlused, siis nüüd on taotlusvoor jagatud neljaks meetmeks. Nii saadakse esitatud projekte objektiivsemalt hinnata ning muuta programmi veelgi tulemuslikumaks. Lihtsamalt – varem konkureerisid kõik absoluutkaalus, kuid 2013. aastal on neli erinevat n-ö kaalukategooriat. Muudatuste eesmärk on eelkõige rakendada kodanikuühenduste rahastamisel ühtseid praktikaid. Samal ajal soovitakse muuta taotlejaid järkjärgult tugevamaks, et nad oleksid edaspidi valmis esitama taotlusi ka teistele rahastajatele.

Regionaalministri 26. märtsi 2013 käskkirja nr 1-4/54 Lisa 1 kinnitatud „Kohaliku omaalgatuse programmi 2013. aasta vahendite jaotus ja maavalitsustele arvestatud rakenduskulude kasutamise kord“ on Jõgeva maakonnale eraldatud kohaliku omaalgatuse programmist riigieelarve vahendeid 58 422,93 eurot, sellest vahendeid toetuste andmiseks 55 611,82 eurot ja rakenduskuludeks 2 811,11 eurot.

Kevadvoorus rahastati täies mahus või osaliselt 43 projekti kogusummas 34 982,29 eurot mis on 62,9% Jõgevamaale eraldatud toetuste mahust. 2013. aasta sügisvoorus rahastati kokku 17 projektitaotlust kogusummas 20 629,53 eurot.

Maavanem oma korraldusega 13.05.2013 nr 1-1/2013/259 moodustas kohaliku omaalgatuse programmi vahenditest toetuse taotlemiseks esitatud taotluste menetlemiseks, s.h taotluste hindamiseks ning maavanemale toetuse taotluste rahuldamise, osalise rahuldamise ja rahuldamata jätmise otsuse tegemiseks põhjendatud ettepaneku esitamiseks viieliikmeline maakondliku komisjoni järgmises koosseisus:

Toivo Kroon, Jõgeva Maavalitsuse arengu- ja planeeringuosakonna arendusspetsialist
Urmas Astel, Jõgevamaa Omavalitsuste Liidu esindaja
Mare Nõmm, Assikvere Haridusseltsi juhatuse liige, mittetulundusühenduste esindaja
Evi Rohtla, Jõgevamaa Kodukandi Ühenduse juhatuse liige, mittetulundusühenduste esindaja
Liia Stamm, Kassinurme Naisseltsi juhatuse liige, mittetulundusühenduste esindaja

2013. AASTAL TOETUST SAANUD PROJEKTID

Taotleja	Projekti nimi	Eraldatud toetuse summa
Adavere Mõisa Selts	TERVE pere festival	1367
Assikvere Haridusselts	Folklooripäev Assikveres	910
Assikvere Haridusselts	Vajalikud asjad Assikvere Haridusseltsile	935
Folklooriselts "Jõgevahe pere"	Akordioni soetamine folklooriseltsile Jõgevahe Pere	1600
Härjanurme Maarahva Selts	Pärandame tulevikule	100
Härjanurme Maarahva Selts	Anname hoogu taaskasutusele	200
Jõgeva Linna Noortekeskus Paus	Võrdsed võimalused	1305
Jõgeva valla Avatud Noortekeskuste Ühendus	Laiuse Avatud Noortekeskuse tualettruumi renoveerimine	1435
JÕGEVAMAA KODUKANDI ÜHENDUS	Jõgevamaa kogukonna organisatsioonide ettevalmistamine X Maapäevaks „Aastaring külas“	884
Jõgevamaa Puuetega Inimeste Koda	Tea ja tunne oma võimalusi!	1194
Kaarepere Külaselts	Kaarepere külapäev 2013	590
Kaarepere Külaselts	Kaunid kaardid ja karbid	200
Kamari Haridusselts	Kamari VII külapäev „Kamari kauaaegse koolidirektori 85. sünniaastapäeva tähistamiseks“	1035
Kamari Haridusselts	Kamari kodanikuhariduslik õpiring "TUGEV KOGUKOND"	200
Kassinurme Naisselts	Kassinurme küla 540 a.	364
Kuremaa Vabatahtlik Järvepääste	Rannavalve töö kvaliteedi parendamine	692
Maarja-Magdaleena Maarahva Selts	Üksteiselt ja üksteisega koos	200

Mittetulundusühing Juula Küla Heaks	Toimetulevam pere, ühtsem kogukond	1250
Mittetulundusühing Kaldapiäskesed	Lümati mänguplatsile atraktiivsete kiikede paigaldamine	1100
Mittetulundusühing Kudding	Kudina fotomälu	329
Mittetulundusühing Käsiteokoda	Koolitusvõimaluste parandamine - infotehnoloogia ostmise	828
Mittetulundusühing Käsiteokoda	Kangakudumise traditsioonide jätkamine	200
Mittetulundusühing Luua Külaselts	Kogukonna liitmine käsitöö õpiringi kaudu	196
Mittetulundusühing MARLAU	Nooruslik Jõgeva vald 146	762
Mittetulundusühing Siimusti külaselts	Siimusti külaseltsi ruumi remont	1300
MTÜ KP Arendus	Aruküla mäe korrastamise II etapp	345
Omedu Külaselts	Tiheda külaväljakule lõkkeplatsi ehitamine ja lõkkeplatsi ümber pinkide paigaldamine	1600
Pajusi Küla Selts	Mõisapäev ja laat Pajusis	1600
Pala Spordiklubi	Pala Terviseradade hooldustehnika	1600
Palamuse Pritsumehed	Palamuse Pritsumeestele lippude ja embleemide soetamine	1083
Puurmani Noorteühing	Pere ja turvalisuse päev Puurmanis	1530
Põltsamaa Jahiselts	Põltsamaa Jahiseltsi perepäev 2013	1066
Põltsamaa Kunstiselts	Sepikoda kunstikeskusesse lossihoovis	1600
Põltsamaa Valla Spordiklubi Tervis	SK Tervisele jalgrataste ostmise	1600
Saare valla kultuuri- ja spordiselts	Käsitöö rahvusliku identiteedi alus	200
Saare Valla Noorteühing NETIT	Karjääri edulugude õpitoad	200
Sadala Külade Selts	Kodukoha kultuurilugu	200
Saduküla Noorteühing	Minu muusika	1600
Seltsing Akord	Rahvamuusika erinevad vormid	200
Seltsing Särapi	Kodavere murraku keelelaager	522
Sirguvere Külaselts	Heakorrastatud küla	460
Sirguvere Külaselts	Tervis aiast, aasalt ja metsast	200
Vaiatu Küla Selts	Peotantsukursus Vaiatu rahvamajas	200
Adavere Mõisa Selts	AMS arengukava koostamine, kodutehnika ostmise	1527
Assikvere Haridusselts	Assikvere külateatri lavastus	1361
Esku Külaselts	Esku piirkonna IV külade päev kuuele külale	1600
FreeStart Matka- ja Spordiklubi	FreeStart Kanuu	1377
Jõgeva Kabeklubi	Rahvusvaheline kabeturniir "Jõgeva 2014"	1584
Jõgeva Perekeskus	Puhurite ostmise perekeskusele	369
Jõgevamaa Kodukandi Ühendus	Jõgevamaa Kodukandi Ühenduse strateegia koostamine	1600

Jõgevamaa Spordiliit Kalju	Talispordi propageerimine Jõgevamaal	1600
KARDISPORDIKLUBI SADUKÜLA	Kuningamäe kardirajale murutraktori soetamine	1600
Lustivere Külaselts	Vanaaja tarkuste ja teadmiste edasiandmine noorematele	785
Maarja-Magdaleena Maarahva Selts	Maarja-Magdaleena kodukandipäev	390
Mittetulundusühing JUULA KÜLA HEAKS	Kuidas läheb meie lastel?	1561
Mittetulundusühing Pommiak	Jõgewa Muuseum	290
Mittetulundusühing Siimusti külaselts	Siimusti külaseltsi ruumi inventar	1291
Põltsamaa Jalgpalliklubi Sport	Jalgpallistaadioni istepinkide remont	450
Põltsamaa Tehnikaspordiklubi	Piirdeaia rajamine pealtvaatajatele	1530
Spordiklubi MVG	Austame langenuid	715

Kohaliku omaalgatuse programmi piirkondlikud indikaatorid 2013

Toetatud projektide arv ja eraldatud toetused taotleja asukoha lõikes (kohalik omavalitsus)

Jõgevamaa	I voor 2013		II voor 2013		I ja II voor kokku	
	Arv	Maht (eurot)	Arv	Maht (eurot)	Arv	Maht (eurot)
Jõgeva vald	5	4553,65	1	1290,50	6	5844,15
Kasepää vald	1	1600	x		1	1600
Pajusi vald	1	1600	x		1	1600
Pala vald	5	5066,60	1	1361	6	6427,60
Palamuse vald	6	2742,80	x		6	2742,80
Põltsamaa vald	4	4201,50	6	8419,36	10	12 620,86
Saare vald	4	1060,28	x		4	1060,28
Tabivere vald	2	1450	2	2950,90	4	4400,90
Torma vald	2	400	x		2	400
Mustvee linn	x		1	715	1	715
Puurmani vald	5	3630,46	x		5	3630,46
Põltsamaa linn	4	3694	2	740,27	6	4434,27
Jõgeva linn	3	4099	2	1952,50	5	6051,50
Maakondlikud	1	884	2	3200	3	4084
KOKKU	43	34 982,29	17	20 629,53	60	55 611,82

PÕLLUMAJANDUSAMETI JÕGEVA KESKUS

Põllumajandusameti tegevusvaldkond on maaparanduse, taimetervise, taimekaitse, seemne-, taimse paljundusmaterjali, sordikaitse, väetiste, mahepõllumajanduse, tuulekaera tõrje ja aiandustoodete valdkonda reguleerivates õigusaktides sätestatud ülesannete täitmine ning riikliku järelevalve tegemine.

Põllumajandusameti Jõgeva keskuses töötab 11 töötajat – maaparanduse valdkonnas 7 peaspetsialisti ning taimetoodangu valdkonnas 4 peainspektorit.

Põllumajandusameti Jõgeva keskuse ülesannete hulka kuulub seemnekasvatuse üle riikliku järelevalve tegemine. Järelevalve toimub seemnete tootmise, turustamise ja pakendamise üle. Oluliseks tegevuseks on tuulekaera kui tülrika umbrohu leviku jälgimine ja kontroll tuulekaera tõrje üle. Tuulekaera tõrjeks koostab põllumajandustootja viie aasta pikkuse tõrjekava ja selle täitmise graafiku. Alates 2011. aastast toimub ka põllumassiivide tuulekaeravabaks tunnistamine tootja taotluse alusel.

Mahepõllumajanduse põhitegevuseks on mahepõllumajandusliku ettevõtte tunnistamine ning mahepõllumajandusliku taime- ja loomakasvatuse (sh mesinduse ja vesiviljeluse) riikliku järelevalve tegemine vastavalt valdkonda reguleerivates õigusaktides sätestatud.

Taimetervise valdkonnas tehakse järelevalvet taimede ja taimsete saaduste, sealhulgas seemnekartuli tootmise ning turustamise üle ning korraldatakse ohtlike taimekahjustajate seiret. Järelevalve eesmärgiks on taimede kaitsmine ohtlike taimekahjustajate eest. Veel on taimetervise valdkonna ülesandeks kontrollida taimede ja taimse materjali riiki sisse- ja väljavedu.

Kolmandatesse riikidesse turustatav taimne materjal varustatakse fütosanitaarsertifikaadiga. Taimekaitse valdkonna ülesandeks on teha järelevalvet taimekaitsevahendite turustamise ja kasutamise üle. Taimekaitsetööde tegemine eeldab kehtiva tunnistuse olemasolu. Koostöös PRIA-ga teostatakse taimekaitse miinimumnõuetele vastavuse kontrolli, vastavalt seadusest tulenevatele nõuetele.

Jõgeva keskuse maaparanduse valdkonna olulisemateks töödeks 2013. aastal: riigi poolt korrashoitavate veejuhtmete remont ja hooldamine, maaelu arengukava meetme 1.8 objektide väljavaliku ja chituse kontroll, RMK objektide kontroll, riiklik järelevalve, registrite pidamine, maaparandusalased kooskõlastused ja maaparandusühistute asutamise ning jooksva töö nõustamine. Olulise tähtsusega on maaparanduse arhiiv, mida vajavad nii põllumehed kui ka projekteerijad.

Riigi poolt korrashoitavaid veejuhtmeid on Jõgeva maakonnas 479,2 km. 2013. aastal tehti hooldus- ja remonditöid 54 km. Korrastati Tiheda oja, Kaave jõe ülemjooks, kokku 11 veejuhet.

Põltsamaa linna piires korrastati Põltsamaa jõe paisud ja rajati kalapääsud. Projekteerimisel on aga Põltsamaa jõe korrastamine Tallinna-Tartu-Võru-Luhamaa teest Rutikvere sillani. 2014. aasta plaanis on puhastada vanajõed ja avada need kalakoelmuteks; samuti korrastatakse jõe sängi ja kaldapuistut.

2013. aasta seisuga oli Jõgeva maal 18 registreeritud maaparandusühistut, neist enamik on saanud põllu- ja metsamajanduse infrastruktuuri investeeringutoetust (maaelu arengukava meede 1.8). Ligikaudu 1/10 Eesti maaparandusühistuid tegutseb Jõgevamaal, aktiivsemad piirkonnad on Adavere ja Sadala. Adavere maadel on moodustatud kaks maaparandusühistut: Räsnaoja ja Viruvere-Räsna (ühistu esimees

Eve Kõrts), kus kogu maaparanduslik pind (kokku 1737 ha) on meetmete 3.4 ja 1.8 abil rekonstrueeritud ja nüüd tegeldakse vaid hooldustöödega. 2013. aastal lõpetati rekonstrueerimistööd kahel meetme 1.8 objektil: Ruskavere ja Mägisevälja. Tööd jätkuvad Toovere, Kaerasaare ja Tähkvere objektil.

Põllumajandusameti Jõgeva keskus kontrollib PRIA-ga sõlmitud lepingu alusel toetussummade abil tehtud maaparanduse investeeringu objektidele vastavust toetuse saajatele esitatud nõuetele.

2013. aastal muudeti keskuse maaparanduse sisemist töökorraldust. Jaoskonna (piirkonna)-põhine töökorraldus asendati spetsialiseerumisega. Nüüd ja edaspidi teeb iga spetsialist konkreetset oma valdkonda puutuvat tööd.

Jõgeva maakonnas on 55 500 ha kuivendatud põllumaad ning 62 700 ha kuivendatud metsamaad. Maaparandussüsteeme rekonstrueeriti nii eramaadel kui ka RMK valduses olevatel metsamaadel. Erinevate osapoolte aktiivsus ja koostöövalmidus tagab maaparandussüsteemide toimimisvõime.

JÕGEVAMAA VETERINAARKESKUS

Jõgevamaa Veterinaarkeskus on olemuselt Jõgeva maakonna territooriumil tegutsev Veterinaar- ja Toiduameti kohalik täidesaatva riigivõimu volitusi omav asutus, mis teostab riiklikku järelevalvet.

Veterinaarkeskuses töötab 11 inimest. Töövõtulepingu alusel teevad maakonnas tööd lisaks veel 5 volitatud veterinaararsti.

Veterinaar- ja Toiduameti tegevuse laiemaks eesmärgiks on tagada tarbijaskonnale ohutu, tervisliku ja kvaliteetse toidutoorme ja toidu tootmine, ära hoida ja likvideerida loomade nakkushaigusi, kaitsta inimest loomadega ühiste ja loomade kaudu levivate haiguste eest, kaitstes samas loomi nende tervist ja heaolu ohustada võiva inimesepoolse tegevuse või tegevusetuse eest, ning tagada põllumajandusloomade jõudlusvõime ja geneetilise väärtuse suurenemine ning genofondi säilimine ja loomakasvatuse majanduslik tasuvus.

Sellest tulenevalt on Veterinaar- ja Toiduameti ülesanneteks:

- loomataudide ennetamine ja tõrje korraldamine ja teostamine;
- inimeste tervise kaitse inimestele ja loomadele ühiste haiguste eest;
- loomade kaitsmine nende heaolu ohustava tegevuse eest, nõudes nende pidamisele ja kohtlemisele kehtestatud nõuete täitmist;
- toidutoorme ja toidu ohutuse kontrolli teostamine toidutoorme ja toidu tootmisel, esmase töötlemisel, töötlemisel, veol ja hulgimüügil;
- järelevalve teostamine toidutoorme ja toidu tootmise, esmase töötlemise, töötlemise, veo ja hulgimüügiga tegelevate ettevõtete tegevuse üle;
- järelevalve teostamine toidutoorme ja toidu mahepõllumajandusliku töötlemise üle;
- laboratoorsete uuringute korraldamine loomataudide diagnoosimiseks ning toidu, loomse sööda, heina, põhu, ravimsöötade ja joogivee omaduste hindamiseks;
- keskkonna kaitsmine loomapidamise ja loomataudidega kaasnevate kahjulike tegurite eest;
- veterinaararstide ja loomseid saadusi tootvate loomapidajate poolse ravimite ja ravimsöötade kasutamise kontroll;
- loomade, toidutoorme ja toidu, s.h mahepõllumajandusele viitavalt märgistatud loomakasvatussaaduste ja põllumajandustoodete kontroll nende sisseveol Eesti Vabariiki;
- põllumajandusloomade aretusega tegelevate isikute tunnustamise korraldamine;
- põllumajandusloomade aretusealase järelevalve teostamine;
- põllumajandusloomade geneetiliste ressursside säilitamine;
- järelevalve teostamine turukorralduslike meetmete rakendamiseks piima- ja lihaturul;
- alkoholi kvaliteedi järelevalve korraldamine ja riikliku alkoholiregistri volitatud töötlejana tegutsemine;
- sööda ja söodatootmise nõuatekohasuse üle järelevalve korraldamine ja teostamine ning riigi söödaregistri volitatud töötlejana tegutsemine.

Infot Veterinaar- ja Toiduameti tegemiste kohta saab ameti koduleheküljelt www.vet.agri.ee

Jõgeva Veterinaarkeskuse aadress: Ravila 10, Jõgeva linn.

EESTI TÖÖTUKASSA

Eesti Töötukassa on avalik-õiguslik juriidiline isik, kes tegutseb Vabariigi Valitsuse määrusega kehtestatud põhikirja alusel.

Töötukassa alustas tegevust 2002. aastal. Kindlustushüvitisi hakati välja maksuma 2003. aastal. 1. mail 2009 võttis Eesti Töötukassa üle Tööturuameti ülesanded.

Eesti Töötukassa Jõgevamaa osakonnas töötas 2013. aastal:

osakonnajuhataja	1
teenusekonsultant	2
juhtumikorraldaja	2
töövahenduskonsultant	3
karjäärinõustaja	1
infospetsialist	2

Töötud kohalikes omavalitsustes

	31.01.13	28.02.13	31.03.13	30.04.13	31.05.13	30.06.13	31.07.13	31.08.13	30.09.13	31.10.13	30.11.13	31.12.13
JÕGEVA MAAKOND	815	840	831	745	652	590	578	540	537	575	629	675
Jõgeva maakonna linnad	295	302	291	255	225	214	216	201	216	224	237	252
Jõgeva linn	147	152	158	133	120	118	116	103	115	119	131	131
Mustvee linn	42	46	41	38	34	31	30	29	29	27	27	40
Põltsamaa linn	106	104	92	84	71	65	70	69	72	78	79	81
Jõgeva maakonna vallad	520	538	540	490	427	376	362	339	321	351	392	423
Jõgeva vald	93	97	101	89	83	75	78	71	62	66	77	81
Kasepää vald	29	32	33	35	24	24	24	22	21	24	27	26
Pajusi vald	61	62	63	51	46	35	33	28	24	20	26	25
Pala vald	20	22	25	21	19	18	19	14	17	23	22	24
Palamuse vald	64	59	58	53	45	31	27	29	33	34	35	39
Puurmani vald	40	45	43	47	38	35	27	30	30	30	32	39
Põltsamaa vald	89	98	99	89	79	69	71	68	57	67	79	76
Saare vald	33	30	31	27	24	19	18	15	15	18	21	26
Tabivere vald	52	56	51	49	38	41	40	36	34	36	39	47
Torma vald	39	37	36	29	31	29	25	26	28	33	34	40

2013. aastal Töötukassas registreeritud töötuid keskmiselt kvartali jooksul

Haldusüksus	I kv	II kv	III kv	IV kv	KESKMISELT kvartalis
Harjumaa	21 651	20 950	19 002	18 026	19 907
Hiiumaa	445	412	372	362	398
Ida-Virumaa	11 669	11 073	9789	9180	10 428
Jõgevamaa	1137	1084	877	914	1003
Järvamaa	1440	1392	1201	1167	1300
Läänemaa	1085	1067	855	885	973
Lääne-Virumaa	2566	2427	2033	1943	2242
Põlvamaa	1446	1373	1224	1230	1318
Pärnumaa	3873	3541	2928	2853	3299
Raplamaa	1596	1531	1334	1310	1443
Saaremaa	1346	1247	1125	1143	1215
Tartumaa	4582	4408	4001	3930	4230
Valgamaa	1988	1934	1658	1567	1787
Viljandimaa	1835	1709	1417	1415	1594
Võrumaa	1795	1681	1552	1532	1640
Kokku	58 454	55 829	49 368	47 457	52 777

2013. aastal tööturuteenuste osutamine keskmiselt kuus

Haldusüksus	Said kuu jooksul töötutoetust		Muutus %	Töötutoetuse saajate % registreeritud töötutest	Suunamised tööturukoolitusele		Muutus %	Koolitusele suunamiste % registreeritud töötutest
	2013	2012			2013	2012		
Harjumaa	3429	3402	0,8%	21,8%	652	958	-32,0%	4,1%
Hiiumaa	50	52	-2,9%	15,5%	16	21	-23,4%	5,0%
I-Virumaa	1454	1584	-8,2%	16,8%	375	531	-29,3%	4,3%
Jõgevamaa	152	170	-10,5%	19,6%	28	42	-33,5%	3,6%
Järvamaa	236	226	4,3%	22,8%	40	62	-35,0%	3,9%
Läänemaa	146	144	1,5%	18,7%	34	43	-19,9%	4,4%
L-Virumaa	365	375	-2,5%	20,8%	76	130	-41,2%	4,4%
Põlvamaa	199	186	7,1%	18,7%	50	67	-25,2%	4,7%
Pärnumaa	563	622	-9,4%	21,8%	103	159	-35,0%	4,0%
Raplamaa	214	239	-10,6%	18,5%	50	97	-48,7%	4,3%
Saaremaa	189	203	-6,8%	19,8%	53	56	-5,8%	5,5%

Tartumaa	880	882	-0,3%	26,6%	158	278	-43,1%	4,8%
Valgamaa	249	228	9,4%	17,0%	53	93	-42,4%	3,6%
Viljandi- maa	269	286	-6,0%	22,1%	58	91	-37,0%	4,7%
Võrumaa	278	264	5,3%	20,7%	67	80	-17,0%	5,0%
Kokku	8673	8862	-2,1%	20,6%	1 813	2 707	-33,0%	4,3%

2013. aastal Töötukassas registreeritud töötud keskmiselt kuus

Haldus- üksus	Registreeritud töötuid keskmiselt kuus			*Tööeali- ne elanik- kond vanuses 16 kuni pensi- oniiga, tuh.	% tööeali- sist elanik- konnast	*Töö- jõud vanuses 16 kuni pensi- oniiga, tuh.	% töö- jõust	Keskmiselt kuu jooksul töötuna arvele võetud		muu- tus %	Kuu jooksul arvele võetute % regist- reeritud töötu- test
	2013	2012	muu- tus %					2013	2012		
Harjumaa	15 738	18 318	-14,1	340,3	4,6%	279,2	5,6%	2 250	2 458	-8,5	14,3%
Hiiumaa	322	335	-3,8	6,0	5,4%	4,6	7,0%	44	38	17,6	13,7%
I-Virumaa	8671	10 070	-13,9	104,4	8,3%	78,5	11,0%	957	990	-3,4	11,0%
Jõgevamaa	775	810	-4,3	22,3	3,5%	15,8	4,9%	127	113	12,3	16,3%
Järvamaa	1036	1070	-3,3	23,0	4,5%	17,6	5,9%	149	140	6,1	14,4%
Läänemaa	781	830	-5,8	17,7	4,4%	13,9	5,6%	105	96	9,6	13,4%
L-Virumaa	1754	2027	-13,5	39,9	4,4%	30,7	5,7%	262	252	4,3	15,0%
Põlvamaa	1063	1062	0,1	18,6	5,7%	12,3	8,6%	145	129	12,8	13,6%
Pärnumaa	2585	3230	-20,0	52,9	4,9%	41,0	6,3%	373	429	-13,1	14,4%
Raplamaa	1159	1341	-13,5	23,6	4,9%	18,1	6,4%	150	136	10,2	12,9%
Saaremaa	953	956	-0,2	23,0	4,1%	16,9	5,6%	147	135	9,0	15,4%
Tartumaa	3309	3815	-13,3	94,8	3,5%	69,4	4,8%	520	587	-11,5	15,7%
Valgamaa	1466	1506	-2,6	20,4	7,2%	12,6	11,6%	167	161	3,9	11,4%
Viljandi- maa	1215	1272	-4,5	34,6	3,5%	25,7	4,7%	204	205	-0,7	16,8%
Võrumaa	1342	1475	-9,0	22,9	5,9%	15,4	8,7%	161	153	4,9	12,0%
Kokku	42 169	48 116	-12,4	844,7	5,0%	651,7	6,5%	5 760	6 021	-4,3	13,7%

* - Eesti Statistikaameti andmed, 2012. aasta keskmine

TÖÖINSPEKTSIOON

Lõuna inspeksioon on Tööinspeksiooni struktuuriüksus, mis on moodustatud Tööinspeksiooni põhimäärusega. Inspeksiooni tööpiirkondadeks on Tartu, Põlva, Võru, Valga, Viljandi ja Jõgeva maakonnad. Inspeksiooni põhiülesandeks on teostada riiklikku järelvalvet töötervishoiu, tööohutuse ja töösuheteid reguleerivate õigusaktide täitmise üle töökeskkonnas ning rakendada riiklikku sundi seaduses ettenähtud alusel ja ulatuses.



Lõuna inspeksiooni peakontor asub Tartus (Teguri 37)

Juhataja Ülo Ustav
Teabespetsialist Kaja Tamm
Tööinspektor-uurija Kalmer Kärblane
Töötervishoiu-tööinspektor Egle Heimonen
Sõidukite tööinspektor Natalja Sisas

Jõgeva maakonnas kohapeal on 2 tööinspektorit,

tööohutuse valdkonnas tööinspektor Valentina Soone (Tartu mnt 1a, Põltsamaa)
töösuhete valdkonnas tööinspektor-jurist Anne Simmulmann (Aia 1, Jõgeva).

Töötervishoiu ja tööohutuse järelevalve

Töötervishoiu ja tööohutuse järelevalve valdkonna tegevust mõjutab otseselt nii tööga hõivatud inimeste kui ka ettevõtete arv erinevates tegevusvaldkondades. Lähtuvalt Tööinspektsiooni eesmärgist tagada tõhusam ja mõjusam järelevalve külastati 2013. a Jõgeva maakonnas 159 korral ettevõtet, sh oli töökeskkonna külastusi 114. Peale selle külastasid inspektorid kutsehaigestumiste uurimiseks ettevõtteid 2 korral ja tööõnnetuste uurimiseks 8 korral.

Arvuliselt tuvastati rikkumisi vähem ning oluliselt on paranenud tuvastatud rikkumiste tähtaegselt kõrvaldamise tase. Kui 2013. a tuvastasime 452 rikkumist, siis 2012. a 705 rikkumist. Ehk teisisõnu on järelevalve ettevõtete üle muutunud mõjusamaks ning võib järeldada, et tööandjad täidavad ohutusnõudeid korrektsemalt kui varasematel aastatel. Lisaks kogu töökeskkonda hõlmavatele töökeskkonna kontrollidele tehti ka 52 sihtkontrolli, mille eesmärgiks on teadvustada ja välja selgitada konkreetseid probleemsemaid valdkondi töökeskkonnas. Heaks märgiks on, et selliste temaatiliste sihtkontrollide osakaal järelevalves on kasvanud.

2013. a korraldatud üleriigilisteks sihtkontrollideks olid:

- 2013. a korraldatud üleriigilisteks sihtkontrollideks olid:
- töötervishoiuteenuse korraldamine ettevõttes;
- ohtlike kemikaalide kasutamine.
- ehitusplatside sihtkontroll kevadel ja sügisel;
- lisaks toimus üle Eesti kontrolli- ja teavituskampania „Uued töötajad ettevõttes“. Töötervishoiu ja tööohutuse nõuete täitmine kutseõppeasutustes;
- isikukaitsevahendite sihtkontroll;
- kutsehaigestumist põhjustanud ohutegurite sihtkontroll.

Lõuna inspektsiooni poolt valitud sihtkontrolli teemaks oli kogu tööpiirkonnas:

- ohutus töövahendi seadistamisel, remontimisel, hooldamisel.

Tööinspektsiooni järelevalve alla kuulusid ka uute ja renoveeritud ehitiste ülevaatused. Jõgeva maakonnas toimus 27 uue ehitise ülevaatus külastust. Vaimastvere Agros valmis 372 kohaline lüpsilaut; OÜ Starmastil valmis uus tootmishoone; OÜ Haberekil valmis uus puidutööstushoone, AS Pajusi ABFil 520-pealine Kalana suurfarm, OÜ Same uus tootmishoone, Põltsamaa Ametikoolil valmis uus praktika-õppehoone jne, kus parandati oluliselt töötajate töötingimusi.

Kaebuste lahendamisel külastati ettevõtteid 8 korral. Sagedamini külastati kaebuste põhjal ehitusega tegelevaid ettevõtteid. Peamiselt edastavad Tööinspektsioonile kaebuseid tähelepanelikud kodanikud, kes on märganud ehitusobjektidel (peamiselt katustel) isikukaitsevahenditeta ehitustööliseid, ohtlike kemikaalide käitlemist ei ole töötajatele väljastatud kaitseriietust ning töötajad töötavad mitteküllaldase õhuvahetusega töökohtadel.

Töökeskkonna kontrolli tulemused

Suurema järelevalve all on Tööinspektsiooni poolt nende tegevusalade ettevõtted, kus töötajatel on suurim oht saada tervisekahjustus. Teist aastat järjest viidi planeeritud töökeskkonna kontrollile läbi ettevõtete riskihinne alusel. Riskihinne sõltub ettevõtte tegevusvaldkonnale omistatud riskitasemest, viimasest ettevõtte külastuse ajast, varasemate kontrollide tulemustest, töötajate arvust ning tööõnnetuste, kutsahaigestumiste ja tööst põhjustatud haigestumiste arvust ettevõttes. Seega, lähtuvalt nendest näitajatest kujuneb igale konkreetsele ettevõttele oma riskihinne, mille järgi tööinspektor valib kontrollimiseks kõrgema riskihindegaga tööandjad.

2013. a külastati enim järgmiste tegevusvaldkondade ettevõtteid:

- puidutööstus;
- ehitus;
- põllumajandus;
- metallitööstus;
- keemia;
- veondus.

Põhilised rikkumised on töökoha ja töövahendi määruse täitmise osas. Samuti eksitakse töökorralduslikus valdkonnas. Töökorralduslikus valdkonnas kõige sagedamini avastame rikkumisena töötajate puudulikku väljaõpet ja juhendamist. Paraku on puudulik töötajate väljaõpet ja juhendamist, mis on ka tööõnnetuste toimumise peamine põhjuseks. Jätakuvalt on ettevõtetes probleemiks töökeskkonnavolinike ja töökeskkonnaspetsialistide määramine või ei vasta nende tegevus nõuetele. Kolmandikus kontrollitud ettevõtetest oli tervisekontroll korraldamata, esmaabi andmise korraldus puudulik ning tegevused ei vastanud nõuetele ohtude maandamiseks kokku puutuda töövahendite liikuvate osadega. Samuti on korraldamata sisekontroll ja korraldamata töökeskkonna riskianalüüsi läbiviimine. Mõnevõrra rohkem tuvastati ettevõtetes probleeme küllaldase õhuvahetuse puudumisega, mis aga võib olla suurimaks ohuks töötajate tervisele ja on tööst põhjustatud haigestumiste ühed peamised ohuteguriks.

Järelkontrollile viidi aasta jooksul läbi 33 ettevõttes ehk 25% külastatud ettevõtetest. Järelkontrolli tulemuste põhjal selgus, et ettevõtetes hinnati töökeskkond heaks või pigem heaks. Suurimad muutused võrreldes esmase ja järelkontrolliga on ettevõtetes reeglina see, et parandatakse oluliselt müraga seotud probleeme, tehakse korda liikumisteed, hinnatakse üle ohtlikud kokkupuute võimalused liikuvate töövahenditega, võetakse tarvitusele abinõud kokkupuute vältimiseks ohtlike kemikaalidega. Samas on aga näha, et ettevõtetele tekitab jätkuvalt raskusi antud tähtaja piires parandada nt tervisekontrolli korraldust. Nii mitmeski järelkontrolliga haaratud ettevõtetest ei suutnud ka järelkontrolli ajaks täita tööinspektori ettekirjutust, millele järgnes kas sunniraha rakendamine ning uue sunniraha hoiatusega ettekirjutuse täitmise pikendamine. Seega on hea tõdeda, et ettevõtted on rohkem tähelepanu pööranud tööohutusnõuete täitmisele ning rikkumiste tuvastamisel täidetakse nõudeid korrektsemalt kui varasematel aastatel.

Rikkumiste kõrvaldamiseks peatati töö 18 korral ning töövahendi kasutamine keelati 62 korral. Enamus töö peatamise juhtudest toimub ikka ehitustöödel, peamiselt nõuetele mittevastavate ehitustellingu-

te või töölavade kasutamisel või kasutatakse mittekorras töövahendeid (terituspingid, puurpingid, puidu-töötlemispingid jne).

Sunnirahaga hoiatati nõuete täitmata jätmise eest kokku 48 korral, summas 14 100 eurot. Täitmisele pöörati sunniraha 2 korral summas 400 eurot. Sunniraha täitmisele pööramise vajadus tekib enamikel juhtudel siis, kui puudused ei ole kõrvaldatud ja seoses ohtlike seadmete ja masinatega vms tuvastatud rikkumine on tähtajaks kõrvaldamata.

Väärteoasju menetleti kokku 8 korral. Trahve määrati 8 korral summas 2050 eurot. Sealhulgas tööõnnetuste uurimise tulemusena määrati trahve 5 korral summas 2110 eurot.

Tööõnnetused

2013. a toimus Jõgeva maakonnas 65 tööõnnetusest. Võrreldes 2010. aastaga on registreeritud tööõnnetuste arv 17 juhtumi võrra vähenenud. Rasketest tööõnnetustest seitse juhtus ettevõtetes, mis tegelevad puidu töötlemisega. Põllumajanduses registreeriti mullu kolm, riigihalduse sektoris ja hariduses kaks rasket tööõnnetust. Teedehituses, toiduainetetööstuses, keemiatööstuses, transpordiettevõttes ja päästeametis leidis igas aset üks raskete tagajärgedega tööõnnetus. Toimunud tööõnnetuste analüüs kinnitab, et suurem osa tööõnnetusi toimub just alla aasta tööl olnud töötajatega, mille üheks põhjuseks on puudulik juhendamine ja väljaõpe. Ühest küljest tööintensiivsus küll kasvab, kuid kokku püütakse hoida kõrvõimalike tööohutust tagavate abinõude pealt. Näiteks ei anta töötajatele uusi isikukaitsevahendeid või ei teha muid töökeskkonda parandavaid tingimusi. Tööandjatele tunduvad seesugused kulutused liigsena. Leidub veel ka selliseid tööandjaid, kes täidavad vaid neid ohutusnõudeid, ilma milleta oleks töötamine võimatu ning ei soovigi panustada töökeskkonna ohutusse. Paraku on ka töötajad sellises ebakindlas tööturusiatusioonis, kus nad on pigem rahul selliste töötingimustega, mis neile pakutakse ning ei julge töö kaotuse hirmus, paremaid, tervisele ohutumaid töötingimusi nõuda. Julgelt võib nentida, et tööõnnetustest teatamine on paranenud ja see omakorda kajastub registreeritud tööõnnetuste arvus. Põhjalikult planeeritud ja asjatundlikult tehtud töötajate juhendamine ja väljaõpe võimaldab vältida valusaid õppetunde ning soodustab töö efektiivsuse parendamist ja kulude kokkuhoidu.

Töösuhetealane järelevalve

Töösuhete kontrolli viidi 2013. a läbi 45 korral, sh sihtkontrolle 3 ja järelkontrolle 10 korral. Tööinspektsioon tegi 2013. aastal 1. juunist kuni 31. augustini alaealiste töötingimuste sihtkontrolli, mis oli kolmas omataoline.

Töövaidluskomisjonile laekus 38 avaldust, millest tööandjad olid esitanud avalduse 3 korral. Tuvastati 147 töösuhetealast rikkumist

2013. aastal kontrolliti Jõgeva maakonnas 5 korral sõidukijuhtide töö- ja puhkeaegadest kinni pidamist (kokku kontrolliti 26 sõidukijuhti). Veenduti, kuidas on ettevõtetes korraldatud sõidukijuhtide töö- ja puhkeaeg, kas peetakse kinni kehtestatud sõidu- ja puhkeaja normidest, et seeläbi oleks tagatud liikluseohutus maanteedel. Ettevõtja juures kontrollitakse tööajakorraldust, juhi ööpäevast sõidu- ja puhkeaja, vaheaegu ja iganädalast töö-, sõidu- ja puhkeaja, kahenädalase sõiduaja kohta kehtivaid piiranguid ning sõidumeerikuga salvestatud andmete vastavust nõuetele.

Nõustamistegevus

Vastuvõtuajad töötervishoiu- ja tööohutusealastes küsimustes:

Jõgeva esinduses iga kuu 1. ja 3. esmaspäeval kella 9.00 kuni 12.00;

Põltsamaa esinduses iga kuu 1. ja 3. reedel kella 9.00 kuni kella 12.00.

Vastuvõtuajad töösuhetealastes küsimustes:

Jõgeva esinduses igal reedel kella 9.00 kuni kella 12.00 ja 13.00 kuni kella 16.00.

Üleriigiline juristi infotelefon 640 6000 vastab igal tööpäeval kella 9.00 kuni kella 15.00.

E-kirjadele vastamine

Lisaks infotelefonile on Tööinspeksioonilt võimalik küsimustele vastuseid saada e-kirja teel. Tööinspeksiooni üldmeili aadressile saabus aasta jooksul 4474 selgitustaotlust. Lisaks selgitustaotlustele vastati veel kõigile kohaliku inspeksiooni ja tööinspektorite ning ja juristide e-posti aadressile saadetud kirjadele.

Teavitustegevus

ESF programmi raames korraldab Tööinspeksioon erinevaid teabepäevi ja töökeskkonna-spetsialistidele mõeldud koolitusi. 2013. a kevadel toimus Jõgeval 9-päevane töökeskkonnaspetsialistide koolitus, mille läbisid 14 ettevõtte esindajad. 2011.a alustati töösuhteid tutvustavate loengutega, mis toimuvad koolides ja mis on mõeldud 9.–12. klassi noortele. 2013. a toimus töösuhetealane loeng Juhan Liivi nim Alatskivi Keskkoolis, millest võttis osa 24 noort.

Järelevalve ja avalikkuse teavitamisega aitame kaasa tööelu kvaliteedi tõstmisele.



Valentina Soone
tööinspektor

KAITSELIIDU JÕGEVA MALEV

Organisatsioonist

Eesti Kaitseliidu maakondliku struktuurüksusena moodustati Jõgeva malev 23. augustil 1990. Malev jaguneb praegu kolmeks territoriaalseks allüksuseks: Jõgeva malevkond (moodustati 20.07.1918) ning Põltsamaa (2.02.1918) ja Torma (24.07.1918) üksikkompaniid. Allüksuste pealikeks olid vastavalt ltn Hardi Perk, kapt Ants Noormägi ja v-srs Enno Ottis. Praegu tegutseb iga kolme KL allüksuse juures ka NKK jaoskond.

Malevat juhib major Mati Kuusvere, NKK ringkonna esinaiseks on Maris Mäeotsa, Noorkotkaste Jõgeva maleva pealik oli Mati Kärmas, aastalõpul valiti uueks pealikuks Andres Reinesberg, Kodutütarde Jõgeva ringkonna vanemaks on Leina Kreek.

Maleva juhatuse koosseis:

Ametikoha järgi: malevapealik major Mati Kuusvere ja malevapealiku abi Viktor Svjatõšev.

Valitud liikmed: Andres Parve, Ülo Pärn, Enno Ottis ja Hardi Perk.

2013. aastal kasvas malev 26 kaitseliitlasest tegevliikme võrra ja NKK Jõgeva ringkonnaga liitus 7 uut tegevliiget. Kaitseliitlaste üldarv on üle kuuesaja, naiskodukaitsjaid 125.

Tehtust sisejulgeoleku tugevdamisel

2013. aastaks olid organisatsioonisiselt ümber komplekteeritud kõik maleva allüksused võimaldamaks moodustada vajalik struktuur sisejulgeolekualase tegevuse edasiseks kindlustamiseks. Kaitsevõime edendamiseks oli läinud aasta malevas õppusterohke ja selles vallas kavandatud tuleb väljaõppe alal jätkata veel nii 2014. kui ka 2015. aastal.

Ametikohale määramisi

25. juunist 2013 töötab maleva kodutütarde noorteinstruktöörina Kersti Kruus. Kersti on lõpetanud Jõgeva gümnaasiumi, õppinud Viljandi Kultuuriakadeemias ja jätkab praegu õpinguid Tartu Ülikooli magistriõppes.



Jõgeva maleva pealik mjr Mati Kuusvere.

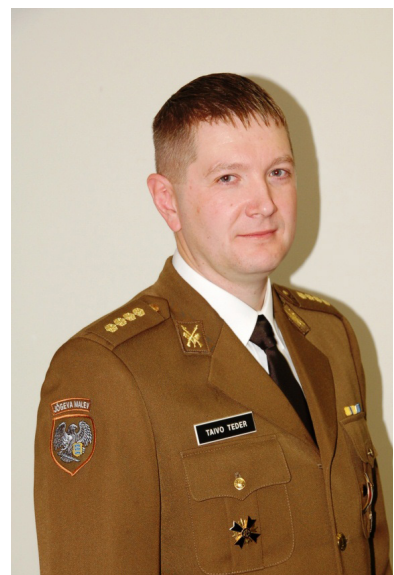

Maleva tagalaülem kpt Taivo Teder.



**Naiskodukaitsse rivistus
paraadil 2013.**

Alates 1. augustist 2013 on maleva tagalaülemaks kapten Taivo Teder (1970). Ta on lõpetanud Jõgeva II Keskkooli ja Tartu Ülikooli filosoofiateaduskonna ning omandas ohvitserikutse 1994. a.

2013. a. sügisel alustas Kaitseliidu Jõgeva maleva ja Torma valla ühisorkestri dirigendina tööd Kristi Talistu (1990). Ta on lõpetanud Jõgeva Ühisgümnaasiumi (2009) ja õpib Eesti Muusika- ja Teatriakadeemias instrumentaalpedagoogika erialal.

Aasta kaitseliitlane ja NKK

Kaitseliidul on saanud heaks traditsiooniks aasta kaitseliitlase ja naiskodukaitsja väljaselgitamine. Malevas selle tiitliga pärjatud isikud esitatakse maleva juhatuse poolt ühtlasi üleriigilisele konkursile. 2013. a. tegevuse põhjal valiti maleva aasta kaitseliitlaseks Andreas Kangur (KL Jõgeva malevkond) ja aasta naiskodukaitsjaks Janika Läänesaar (NKK Torma jaoskond).

Võidutule toojad

Teatavasti asutas Kaitseliit 2000. aastal võidutule tooja medali. Isik, kes on õigustatud võidutulud kandma, kinnitatakse maleva juhatuse otsusega. 2000. a. oli esimeseks tuletoojaks Jaan Päärt (medal nr 4). Hiljem on võidutule toojaid olnud kaks – vabatahtlik kaitseliitlane ning tema kõrval naiskodukaitsja, noorkotkas või kodutütar. 2013. a olid võidutule toojaiks Sven Pruel, kes alustas tegevust malevas aastal 2004 noorkotkana ja jätkas 2006. aastal KL tegevliikmena ning Kaie Rohtla, kes alustas kaitseliidutegevust 1995. a kodutütrena J. Kuperjanovi rühmas Puurmanis ja jätkas aastal 2000 NKK Jõgeva ringkonna tegevliikmena (teda on autasustatud V ja IV kl Liiliaristi, KL III kl teenetemedali ja Jõgeva maleva teenetemärgiga).



Võidutule üleandmine.



Võidupüha paraad Jõgeval 2013.

SÜÜTEGUDE STATISTIKA

2013. aastal langes kuritegude arv Jõgeva maakonnas võrreldes 2012. aastaga 42 fakti võrra (2012. a – 708, 2013. a – 666). Selline kuritegude toimepanemise langus on tingitud 37 vargusfakti vähenemisest. Taoline muutus aitas oluliselt kaasa ka kuritegude üldise avastamise tõusule, sest läbi ajaloo on kõige rohkem jäänud avastamata just vargusi. Statistiliselt vähenes ka mootorsõidukite juhtimine joobeseisundis (14 juhtumi võrra) ja see arv vähenes ka väärtegude osas. Kahjuks on toime pandud isikuvastastest kuritegudest ka 3 kehalist väärkohtlemist. Need kuriteod on sooritatud lähisuhete ja muude tülide käigus. Kahjuks tõesti tülitsedes alati ei piirduta ainult sõnavahetusega, vaid tekitatakse teistele tahtlikult füüsilisi vigastusi.

Isikuvastaste kuritegude puhul peab kahjuks tõdema, et vägistamiste arv on aastaga väga tugevalt tõusnud (2012. a – 1, 2013. a – 11). Nimetatud kuritegude puhul peab kindlasti selgitama, et need on sooritatud möödunud aastate jooksul. Tegemist on raskesti avastatavate kuritegudega, sest toimusid kitsas ringis. Tänu koostööpartnerite ja inimeste tähelepanelikkusele õnnestus politseil nende kuritegude sooritajad välja selgitada.

Registreeritud kuriteod Jõgevamaal

	2012	2013	Muutus	Muutus %
Kuriteod kokku	708	666	-42	-6%
Isikuvastased kuriteod	125	137	12	10%
KarS § 113 Tapmine	2	1	-1	-50%
KarS § 114 Mõrv	1	0	-1	-100%
KarS § 118 Raske tervisekahjustuse tekitamine	2	2	0	0%
KarS § 121 Kehaline väärkohtlemine	105	108	3	3%
KarS § 141 Vägistamine	1	11	10	1000%
Varavastased kuriteod	323	282	-41	-13%
KarS § 199 Vargus	260	223	-37	-14%
KarS § 200 Röövimine	2	2	0	0%
Avaliku rahu vastased kuriteod	71	63	-8	-11%
KarS § 263 Avaliku korra raske rikkumine	6	2	-4	-67%
KarS § 266 Omavoliline sissetung	59	51	-8	-14%
Liikluskuriteod	141	124	-17	-12%
KarS § 424 Mootorsõiduki ja trammi juhtimine joobeseisundis	133	119	-14	-11%

(Allikas: Justiitsministeerium)

Liiklusõnnetused

2013. aastal hukkus Jõgeva maakonnas liiklusõnnetustes 4 inimest (2012. aastal hukkus liikluses 5 inimest). Kaks neis õnnetustes hukkunud olid sõidukirootis joobeseisundis. Lisaks oli ühel neist kinnitamata turvavöö. Ülejäänud kaht traagiliste tagajärgedega liiklusõnnetust võib nimetada väga halbade asjaolude kokkulangevuseks (kokkupõrge Kaarepere viaduktil, kus veoautol purunes rehv ja selle tulemusena kandus veok vastassuunavööndisse ning põrkas kokku sõidukiga, milles hukkus naisterahvas. Samuti Tartu-Jõhvi maanteel Mustvee lähedal toimunud sõiduki kokkupõrge teele jooksnud põtradega, mille tagajärjel hukkus sõiduautojuht).

2013. aastal toimus Jõgeva maakonnas 35 liiklusõnnetust, milles sai vigastada 50 inimest (2012. aastal oli vigastadasaanuid samuti 50).

Liiklusõnnetusse sattumisest aitab hoiduda see, kui sõidukite juhid peavad kinni maanteedel ettenähtud piirkiirustest ja arvestavad teeloludega. Lisaks tuleb kasutada nõuetekohast turvavarustust. Politsei pöörab jätkuvalt suurt tähelepanu liikluses toimuvale ja kutsub üles kõiki liiklejaid liikluseeskirju järgima.

Registreeritud väärted Jõgevamaal

	2012	2013	Muutus	Muutus %
Väärted kokku	5547	3474	-2073	-37%
Liiklusseadus (LS)	4042	2566	-1476	-37%
LS § 224+ KarS § 424	323	259	-64	-20%
Alkoholiseadus (AS)	522	245	-277	-53%
AS § 70 (avalikus kohas alkoholi tarvitamine või joobnuna viibimine)	222	47	-175	-79%
AS § 71 (alkoholi tarvitamine alaealise poolt)	282	183	-99	-35%
Tubakaseadus (TubS)	405	177	-228	-56%
TubS § 47 (tubakatoodete tarvitamine alaealise poolt)	221	99	-122	-55%
TubS § 48 (tubakatoodete omamine ja omandamine alaealise poolt)	144	56	-88	-61%
Narkootiliste ja psühhotroopsete ainete seadus	23	21	-2	-9%
Karistusseadustik (KarS)	362	306	-56	-15%
KarS § 218 (varavastane süütegu väheväärtusliku asja vastu)	210	218	8	4%
...KarS § 218 alaealise poolt	40	39	-1	-3%
KarS § 262 avaliku korra rikkumine	105	65	-40	-38%
KarS § 276 (võimuesindaja seadusliku korralduse eiramine)	20	7	-13	-65%
Muud väärted	193	159	-34	-18%

(Allikas: Lõuna prefektuur)

Väärtegid registreeriti 2013. aastal 3474, seda on 2073 juhtumi võrra vähem kui 2012. aastal. Selline suur väärtegede vähenemine on eelkõige tingitud politseiametnike kaalutletud otsusest piirduda väiksemate vähemtähtsate väärtegede puhul mõjuva suulise hoiatusega.

Väärtegede üldisest arvust moodustavad liiklusseaduse rikkumised 73,8%. Jõgeva maakonnas on see enam-vähem nii olnud juba mitmeid aastaid. Põhilisteks rikkumisteks on kiiruseületamine, nõuetekohase turvavarustuse mittekasutamine, rikkumised kergliikluses, sõidukite juhtimisõiguseta juhtimine ja mootorsõiduki juhtimine joobeseisundis.

Meelemürkide tarvitamise poolelt peab kindlasti märkima, et alaealiste poolt on toime pandud vähem rikkumisi ja selle tõttu on ka vastavad arvud väiksemad. Kindlasti avaldab neile arvudele mõju ka üldine alaealiste arvu vähenemine meie maakonnas.

Karistusseadustiku rikkumiste puhul on olnud väikeses tõusus (8 fakti) varavastane süütegu väheväärtusliku asja vastu (ehk pisivargus, asjade lõhkumine/kahjustamine). Samas on vähenenud avaliku korra rikkumiste arv (lärm ja sõim avalikus kohas) ja seda lausa 38% võrra.

Politsei püüab jätkuvalt pöörata suuremat tähelepanu liiklusjärelvalvele, et meie maanteedel oleks vähem hukkunuid ja vigastada saanud. Kindlasti ei jää vaateväljast välja ka alaealiste tegevus, sest tähelepanu alaealistele oli, on ja jääb politsei jaoks prioriteediks.

Jõgeva Maavalitsus

Maavalitsus on vastavalt Vabariigi Valitsuse seaduse § 66 lõike 3 alusel Siseministeeriumi valitsemisalas olev valitsusasutus. Maavalitsuse tööd juhib maavanem. Jõgeva maavanem on alates 1. septembrist 2009 Viktor Svjatõšev.

1. jaanuari 2014 seisuga töötas Jõgeva Maavalitsuses 28 teenistujat. Jõgeva Maavalitsuse kinnitatud koosseisus oli kokku 31 teenistuskohata, neist 21 ametikohad ja 10 töökohad.

Arengu- ja planeeringuosakond korraldab seaduse või muu õigusaktiga maavalitsusele pandud regionaalarengu- ja planeeringualaste ülesannete täitmist ning regionaalse arengu programmide elluviimist maakonnas, maavalitsuse ettevõtetus-, infrastruktuuri-, majandus-, maareformi- ja ühistranspordialaste ülesannete täitmist ning Euroopa Liiduga seonduvat riigisest teavitustegevust maakonnas.

Mart Tooming, juhataja
Vahur Kukk, arendusnõunik
Eha Lukats, majandus- ja transpordinõunik
Janika Raudsepp, planeeringute peaspetsialist
Agnes Lihtsa, planeeringute peaspetsialist
Toivo Kroon, arendusspetsialist
Anne-Ly Schasmin, maatoimingute peaspetsialist
Ülle Sõrmus, maatoimingute peaspetsialist

Haridus- ja sotsiaalosakond korraldab seaduse või muu õigusaktiga maavalitsusele pandud **haridus-, noorsoo-, kultuuri-, spordi-, sotsiaal- ja tervishoiualaste** ülesannete täitmist maakonnas, tagades vastavate ressursside efektiivse kasutamise.

Monika Aasa, juhataja
Aime Meltsas, juhataja asetäitja
Heiki Sildnik, haridusnõunik
Maiu Veltbach, peaspetsialist
Tiina Tegelman, peaspetsialist
Sirje Pint, peaspetsialist

Kantselei korraldab maavalitsuse asjaajamist, õigusala teenindamist, personalitööd ja koolitust, maavanema ja maavalitsuse tegevuse avalikustamist, töökorraldus- ja haldusküsimusi, maavalitsuse perekonnaseisu- ja rahvastikutoiminguid, maavalitsuse finantseerimise ja eelarve küsimusi, riiklike investeeringute alast tegevust, maavalitsuse valitsemisel oleva riigivara valitsemist, infosüsteemidealast koostööd maakonnas ja maavalitsuse infotehnoloogiaalaste ülesannete täitmist ning teenindab maavalitsuse omandireformikomisjoni.

Heldi Laks, maasekretäri asendaja
Inge Kottisse, õigusnõunik
Kaja Pärtels, finantsnõunik
Henri Pook, infoühiskonna nõunik
Kristi Tamme, vanemjurist
Ingrid Tamman, pressiesindaja
Nevel Paju, IT-spetsialist
Viive Maasalu, peaspetsialist
Lea Saarik, peaspetsialist
Tiia Vare, vanemspetsialist
Raivo Joost, vanemspetsialist

Asjaajamistalitus

Elli Kivi, vanemspetsialist
Astrid Paulus, infospetsialist
Anne Mihkeles, arhivaar-

Maavalitsuse tööaeg kestab esmaspäevast neljapäevani 8–17 ja reedel 8–15.45, lõuna 13–13.45.

Jõgeva Maavalitsuse kontaktandmed:

Suur tn 3, 48306 Jõgeva

Telefon 776 6333, faks 776 6322

e-post: info@jogeva.maavalitsus.ee

koduleht: www.jogeva.maavalitsus.ee

Sotsiaalhoolekanne

Sotsiaalhoolekannet maakonnas korraldab maavalitsuse haridus- ja sotsiaalosakond. Haridus- ja sotsiaalosakond on maavalitsuse struktuuriüksus, mis korraldab seaduse või muu õigusaktiga maavalitsusele pandud haridus-, noorsoo-, kultuuri-, spordi-, sotsiaal- ja tervishoiualaste ülesannete täitmist maakonnas, tagades vastavate ressursside efektiivse kasutamise.

Jõgeva maakonnale riigieelarvest eraldatud riiklikud rahalised vahendid tehniliste abivahendite* soetamiseks on aasta aastalt suurenenud. Kui aastal 2000 eraldati 47 191,53 eurot (738 387 krooni), siis aastal 2013 eraldati kokku 164 462,00 eurot. Lepingupartnereid 2013. aasta lõpuks kokku 17, koostatud lepinguid aasta jooksul 38. Isikliku abivahendi kaardi saajaid kokku Jõgeva maakonnas seisuga 9009, neist 2013. aastal isikliku abivahendi kaardi saajaid kokku 470 inimest. Komisjoni koosolekuid oli 13 korral. Aasta jooksul olid komisjonis arutusel 22 kodaniku avaldused. Mahukaimaks lepingupartneriks 2013. aastal oli OÜ ITAK (teenindas 959 klienti), kes tegeles liikumisabivahendite ning põetus- ja hooldusvahendite müügi ja laenutamisega. SA TÜK Kõrvakliinik teenindas 101 klienti, OÜ Jalaexpert 81 klienti, AS Gadox 111 klienti, OÜ Tervise Abi 82 klienti, OÜ Ortopeediakeskus 63 klienti, ülejäänud firmade puhul oli teeninduse maht väiksem.

Soodustingimustel müüdavaid ja laenutatavaid abivahendeid sai 2013. aastal kokku 1944 inimest, kellest 1194 sai müüdavaid ja 750 laenutatavaid abivahendeid. Võrreldes 2012. aastaga vähenes abivahendite saajate arv 15 isiku võrra.

* Tehnilised abivahendid on tooted, instrumendid, varustus või tehnilised süsteemid, mille abil on võimalik ennetada tekkinud või kaasasündinud kahjustuse või puude süvenemist, kompenseerida kahjustusest või puudest tingitud funktsioonihäiret, parandada või säilitada võimalikult kõrget füüsilist ja sotsiaalset iseseisvust ning tegutsemisvõimet.

Tehnilised abivahendid liigiti:

- kuulmisabivahendid;
- nägemisabivahendid;
- liikumisabivahendid;
- ortoosid- ja proteesid;
- hooldus- ja põetusabivahendid.

Ülevaade 2011–2013 rahaliste vahendite kasutamise kohta koos esitatud taotluste mahtude ja planeeritava eralduskavaga:

Firma	Lepingumaht 2011	Lepingumaht 2012	Lepingumaht 2013
Aktsiaselts Gadox	15 700	16 030,89	10 300
Mittetulundusühing Jumalalaegas	2629	2996	4850,61
OÜ ITAK	73 138,37	74 700	90 298
OÜ LASERVISIOON	300	679,72	584
Osaühing Ortopeediakeskus	10 875,5	10 200	9150,71
Ortopeedilised Abivahendid OÜ	1187,95	953	900
Sihtasutus Tartu Ülikooli Kliinikumi kõrvakliinik	17 166,25	28 075,77	21 138,27
Osaühing JALAEKSPERT	9951,73	19 000	7663,73
OÜ Tervise Abi	11 178	13 778,49	12 415,84
Osaühing Salutaris	974,90	1199,99	834,5
Aktsiaselts Ida-Tallinna Keskaigla	748	396	396
Sihtasutus Tartu Ülikooli Kliinikumi silmakliinik	54,30	217,20	162,90
Osaühing RV Ortopeedia	152,60	474,05	697,6
OÜ INVARU	0	0	461,11
OÜ Empatrx	0	0	33,56
OÜ EGERO	0	0	661,8
Osaühing Manual	0	562,50	3915
Tallux orto OÜ	0	0	0
Osaühing HNRK Abivahendikeskus	0	0	0
Osaühing Rehabilitatsioonibi	0	0	0
KADRIMARDI OÜ	0	0	0
Eesti Ortoosikeskuse OÜ	161,10	310,68	0
Extra Comfort Eesti OÜ	1000	982,70	0
Osaühing Hansa Medical	770	0	0
OÜ ALTOM	636	0	0
SA Elva Haigla TM	112,50	0	0
Liikumisabivahend	1121,65	0	0
KOKKU	147 857,85	170 556,99	164 462,00

Allikas: Jõgeva Maavalitsus, AVE programm

Sotsiaalhoolekandeteenuse osutamise üle tehti järelevalvet Jõgeva maavanema 22.05.2013 korralduse nr 1-1/2013/267 alusel Siimusti lastekodus Metsatareke. Järelevalve käigus kontrolliti asenduskoduteenusel viibivate isikute hooldamise, kasvatamise, arendamise ja turvalisuse tagamise vastavust „Sotsiaalhoolekande seaduse“ §-s 158 ja sotsiaalministri 16. oktoobri 2007 määruses nr 66 „Kohaliku omavalitsuse poolt kogutavate ja säilitatavate asenduskoduteenusel viibiva lapse dokumentide loetelu, asenduskodutee-

nuse osutajale üle antavate asenduskoduteenusel viibiva lapse dokumentide loetelu ning asenduskoduteenuse osutaja kohustuste täpsema sisu kehtestamine“ sätestatud nõuetele.

Sotsiaalhoolekande teenuste ja toetuste või muu abi andmise kohta esitatud vaideid menetleti ühel korral. Vaide sisuliseks põhjuseks oli sünnitoetuse maksmisest keeldumine.

Kodanike kaebused said lahendused 6 korral: 2 Jõgeva vallas, 2 Jõgeva linnas, 1 Palamuse vallas ja 1 Puurmani vallas (koos inglisekeelse kirja tõlketeenuse ostuga).

Korrapäraselt käib koos sotsiaaltöötajate ümarlaud, kus 2013. aastal oli teemadeks: „Vana-Vigala kooli õppimisvõimalustest“, „Puudealase teabe ja abivahendite keskuse tutvustus“, „Kokkuvõtvalt järelevalvest 2012 aastal“, „Jõgevamaa Nõustamiskeskuse tegemistest“, „Lastekaitseteemadest“, „Vajaduspõhine pere-toetus“, „Lastekaitse korraldamise tõhustamisest“. Traditsiooniks on kujunenud maakonna sotsiaaltöötajate koolituste korraldamine teemadel: lähisuhtevägivalda koostöövõrgustiku infopäev „Koostöös loome turvalisust“; õppereis Saaremaale; Jõgeva maakonna sotsiaal- ja lastekaitsetöötajate ühiskoolitus Veldmani puhkemajas Viljandimaal „Alkoholi liigtarvitamise ennetamine“, „Omavalitsuse vastutus ja tegevus tervisedenduses“, „Tervislik toitumine, kiired ja tervislikud lahendused“, „Kontorivõimlemine“, „Enese tervendamine ja pingete maandamine läbi massaaživõtete“ ja „Töövõimetusüsteem“.

Tegevusload on antud Jõgeva vallas Siimusti alevikus Metsa tn 1 asuvas peremajas Silvi kuni üheksale ja peremajas Andres kuni 12 lapsele teenuse osutamiseks (kokku kuni 27 lapsele). Lapsehoiuteenuse osutamine on lubatud Põltsamaa linnas Lembitu tn 1 asuvas Põltsamaa lasteaias Tõruke kuni kaheksale lapsele. Jõgeva Perekeskusele lisati üks lapsehoiuteenuse osutaja juurde ja lubatud teenust võib osutada lapse eluruumides korraga kuni viiele lapsele. Siimusti lastekodu Metsatähe lapsehoiuteenuse tegevusluba on antud kuni 7 lapsele lapsehoiuteenuse osutamiseks peremajas Andrus.

Jõgeva Maavalitsus koostöös Jõgevamaa Puuetega Inimeste Kojaga tähistas rahvusvahelist puuetega inimeste päeva korraldades võrdse kohtlemise alase teabeseminari ja tehniliste abivahendite messi Põltsamaa päevakeskuses.

Jõgeva Maavalitsus koostöös Jõgevamaa Pensionäride Ühendusega tähistas Jõgeva kultuurikeskuses rahvusvahelist eakate päeva.

Jõgeva Maavalitsus koostöös Jõgevamaa Punase Risti Seltsiga jagas maakonna kohalikele omavalitsustele toiduabi.

Sotsiaaltoetused ja sotsiaalteenused Jõgeva maakonna kohalikes omavalitsustes

Koduteenused on isikule kodustes tingimustes osutatavad teenused, mis aitavad tal harjumuspärasel keskkonnas toime tulla. Koduteenuste loetelu ja korra kehtestavad kohalikud omavalitsused.

Andmed koduteenuse kasutajate kohta 2008.–2013. aastal

	2008	2009	2010	2011	2012	2013
Koduteenuse kasutajad kokku	672	467	538	523	373	377

Allikas: Jõgeva Maavalitsus, S-veeb

Eluasemeteenus on mõeldud isikutele, kellel on raskusi eluruumis liikumise, endaga toimetuleku või suhtlemisega. Neid abistab valla- või linnavalitsus eluruumi kohandamisel või sobiva eluruumi saamisel. Kohalikud omavalitsusorganid on kohustatud andma eluruumi isikule või perekonnale, kes ise ei ole suuteline ega võimeline seda endale või oma perekonnale tagama, luues nii vajaduse korral võimaluse sotsiaalkorterite üürimiseks.

Eluasemeteenuse andmed elanike kohta 2008.–2013. aastal

Eluasemete tüüp	Pere- de arv 2008	Elani- ke arv 2008	Pere- de arv 2009	Elani- ke arv 2009	Pere- de arv 2010	Elani- ke arv 2010	Pere- de arv 2011	Elani- ke arv 2011	Pere- de arv 2012	Elani- ke arv 2012	Pere- de arv 2013	Elani- ke arv 2013
Munitsi- paaleluruu- mid	98	172	105	168	107	162	106	169	89	146	65	113
Sotsiaal- korterid, -pinnad	67	112	88	124	73	105	70	113	83	128	80	125

Allikas: Jõgeva Maavalitsus, S-veeb

Eluasemeteenused 2013. aastal omavalitsuste lõikes

	Eluasemeid kokku			Perede arv	Elanike arv
	kokku	sh korterid	s.h. toad		
Jõgeva linn	19	5	14	20	33
Jõgeva vald	49	49	0	35	63
Kasepää vald	0	0	0	0	0
Mustvee linn	0	0	0	0	0
Pajusi vald	0	0	0	0	0
Pala vald	3	3	0	2	2
Palamuse vald	4	1	3	1	1
Põltsamaa linn	9	9	0	9	15
Põltsamaa vald	20	17	3	21	28
Puurmani vald	39	39	0	25	41
Saare vald	13	1	12	8	10
Tabivere vald	23	8	15	17	37
Torma vald	14	0	14	7	8
Kokku	193	132	61	145	238

Allikas: Jõgeva Maavalitsus, S-veeb

Koduteenustest põhilised on transporditeenus, küttepudega varustamine, abivahenditega varustamine.

Lapsehoiuteenus on lapse seadusliku esindaja või sotsiaalhoolekande seaduse §252 lõikes nimetatud hooldaja toimetulekut või töötamist toetav teenus, mille osutamise vältel tagab nimetatud isikute asemel lapse hooldamise, arendamise ja turvalisuse lapsehoiuteenuse osutaja.

Jõgeva maakonnas on väljastatud tegevusluba Kiigemetsa Koolile, Jõgeva Perekeskusele, Põltsamaa lasteaiale Tõruke ja Siimusti lastekodule Metsatareke.

Lapsehoiuteenuse osutamine 2008.–2013. aastal

2008	2009	2010	2011	2012	2013
1 lapsele	0 lapsele	11 lapsele	20 lapsele	22 lapsele	26 lapsele

Allikas: Jõgeva Maavalitsus, S-veeb

Tugiisikuteenuse sisuks on ühe või mitme kooselava isiku abistamine nõustamise ja juhendamise kaudu tema kohustuste täitmisel, õiguste teostamisel või toimetulekul raske olukorraga isiku igapäevases elukeskkonnas.

Tugiisikuteenus 2010.–2013. aastal

KOV	2010	2010	2011	2011	2012	2012	2013	2013
	Teenuse saajate arv	Tugiisikute arv	Teenuse saajate arv	Tugiisikute arv	Teenuse saajate arv	Tugiisikute arv	Teenuse saajate arv	Tugiisikute arv
Jõgeva linn	4	4	1	1	1	1	8	8
Jõgeva vald	5	5	23	10	35	9	25	6
Põltsamaa vald	45	1	48	2	49	1	53	1
Saare vald	2	1	1	1	1	1	1	1
Tabivere vald	6	5	7	3	5	2	5	2
Torma vald	7	3	1	1	1	1	6	1
Põltsamaa linn	0	0	1	1	6	1	0	0
Puurmani vald	0	0	0	0	1	1	2	2
Palamuse vald	0	0	0	0	0	0	3	1

Allikas: Jõgeva Maavalitsus, S-veeb

Isikliku abistaja teenuse eesmärk on puudega inimeste iseseisvuse ja osalemise suurendamine kõikides eluvaldkondades ning pereliikmete hoolduskoormuse vähendamine. Isikliku abistaja teenust ei ole 2013. aastal osutatud üheski Jõgeva maakonna omavalitsuses.

Alljärgnevalt on toodud Jõgeva maakonnas sotsiaalteenuseid osutatavate asutuste nimekiri teenuste lõikes:

Erihoolekandeteenus

AS Hoolekandeteenused Võisiku Kodu
AS Hoolekandeteenused Vägeva Kodu
Jõgeva linna sotsiaalmaja

Psüühilise erivajadusega isikute päevakeskused

AS Hoolekandeteenused Võisiku Kodu päevakeskus
SA Jõgeva Haigla päevakeskus
Torma valla sotsiaalkeskus
Tabivere sotsiaalkeskus

Täiskasvanute hooldamine hoolekandeesutuses

SA Jõgeva Haigla hooldusosakond
Jõgeva Linna Sotsiaalkeskus Elukaar MTÜ
MTÜ Lustivere Hooldekodu
MTÜ Kääpa Hooldekeskus
Tabivere sotsiaalkeskus

Asenduskoduteenus

Siimusti lastekodu Metsatareke
Keila SOS Põltsamaa peremajad

Kodutute öömaja teenus

Jõgeva linna sotsiaalmaja

Toimetulekutoetused

Toimetulekutoetust makstakse üksi elavale inimesele või perekonnale, kelle sissetulekud pärast eluruumi alaliste kulude mahaarvamist on alla kehtestatud miinimumpiiri. Toimetulekutoetust määrab ja maksab kohalik omavalitsus riigieelarvelistest vahenditest.

Riigieelarvest toimetulekutoetuseks, täiendavateks sotsiaaltoetusteks ja -teenusteks ning sotsiaaltoetuste ja -teenuste osutamiseks ja arendamiseks kasutatud vahendid.

Aasta	Toimetulekutoetus (tuh eurot)	Täiendav toimetulekutoetus (tuh eurot)
2000	907,10	61,48
2001	1126,51	
2002	844,85	139,97
2003	812,76	6,46
2004	560,89	59,44
2005	480,74	213,27
2006	319,30	191,16
2007	240,18	118,04
2008	190,33	41,86
2009	302,11	24,67
2010	368,83	5,88
2011	338,34	3,49
2012	281,23	11,8
2013	252,76	143,24

Allikas: Jõgeva Maavalitsus, S-veeb

Toimetulekutoetuste statistika ja lühiülevaated Eesti kohta tervikuna ja maakondade kaupa (alates 2010. aastast ka omavalitsuste lõikes) Sotsiaalministeeriumi kodulehel aadressil <http://www.sm.ee/meie/statistika/sotsiaalvaldkond/sotsiaalhoolekanne/toimetulekutoetus.html>

Laste hoolekanne

Lastekaitsealase töö eesmärgiks on laste hoolekande korraldamine ning laste arenguks soodsa keskkonna loomine – toetada last ja lapsi kasvatavaid isikuid, töötada välja ja viia ellu lapsi arendavaid ja kaitsvaid programme ja projekte, määrata lapsele hooldusperekond, korraldada lapse eestkostet. Maavalitsuse lastekaitsetöötaja ülesanne on koordineerida maakonnas lastekaitsetööd, aidata korraldada lapsendamist. Jõgevamaa 13 omavalitsustes töötab lastekaitsetöötaja.

Lapsendamine

Jõgeva maakonna lapsendamise registris on 2013. aasta lõpu seisuga 29 perekonda üle Eesti, kellega toimub koostöö läbi nõustamiste, telefonivestluste kui ka suhtlemine elektronposti teel. Lapsendamise, kui kunagi toimunud fakti kohta ja oma bioloogiliste vanemate kohta teabe saamiseks pöördus 2013. aastal Jõgeva Maavalitsuse poole 6 inimest. Vanemate nõustamisi, kes on andnud nõusoleku lapsendamiseks peresisel lapsendamisel, on toimunud ühel korral.

Lapsendamisi toimus maakonnas:

2004. a	2005. a	2006. a	2007. a	2008. a	2009. a	2010. a	2011. a	2012. a	2013. a.
2	7	3	5	2	2	2	2	3	4

SIHTASUTUS JÕGEVA HAIGLA

Sihtasutus alustas tegevust 1. aprillil 2003 riigi omanduses oleva ettevõtte Jõgeva Haigla järglasena ning kuulub Jõgeva Maavalitsuse konsolideerimisgruppi. Sihtasutuse Jõgeva Haigla soodustatud isik on asutajaõiguste teostaja Vabariigi Valitsuse volituse alusel Jõgeva maavanem.

Lepingute alusel Eesti Haigekassaga osutati Jõgeva maakonna elanikele ambulatoorse ja statsionaarse eriarstiabi teenuseid kooskõlas kohalikule haiglale esitatavate nõuetega.

Jõgeva haigla osutab ka üldhoolduse teenust, rehabilitatsiooniteenust ning tasulist üldhooldusteenust. Haiglal on olemas eriarstiabi osutamiseks vajalik funktsionaal-diagnostiline ja labori aparatuur. Seoses kiirabi reformiga lõpetati Jõgeva haiglas kiirabiteenuse osutamine.

Statsionaarseid tervishoiuteenuseid osutati sisehaiguste (60 voodikohta), järelravi ja hooldusravi (50 voodikohta) ning kirurgia (10 voodikohta) erialadel.

Haiglas on 21,2 arsti, 57,2 õenduspersonali ja 45,9 hoolduspersonali ametikohta.

Kokku osutati 2013. a tervishoiuteenuseid 2014 patsiendile, voodipäevi oli 22 587.

Ambulatoorset eriarstiabi osutati kokku 25 720 korral – günekoloogia (5482), kõrva-kurgu-nina (4938), neuroloogia (4262), üldkirurgia (3420) vastuvõttu. Kiirabivisiite oli 1729, kokku hospitaliseeriti 933 patsienti.

Raviteenuste osutamisest laekus ligikaudu 3,49 milj eurot, sh meditsiiniteenuste müük Eesti Haigekassale 2,47 milj eurot. Personali palgakulu oli 2,26 milj eurot. Toetusi laekus 135,5 tuh eurot. Ravimite ja meditsiinimaterjalide ostmiseks kasutati 378,6 tuh eurot.

Majandusaasta tulem oli 207,3 tuh eurot, sh ravitegevuse kasum 35,7 tuh eurot.

2013. aastal renoveeriti haigla B-korpuse teine korrus. Renoveerimise kogumaksumus oli 579,2 tuh eurot, millest ERDF-i toetus oli 393,3 tuh eurot.

Jätkati tuletõkkeuste paigaldamist A-korpuses, tuletõrjesignalisatsiooni väljaehitamist A-korpuse II ja III korrusel, elektrisüsteemide ja veetorustiku vahetust. Soetati kliinilise biokeemia automaatanalüsaator, kliinilise hematoloogia analüsaator, käsitümpanomeeter ja ultraheliaparaat.

Jõgevamaa Puuetega Inimeste Koda

„Me hoiame ühte ja läheme läbi elu“

Jõgevamaa Puuetega Inimeste Koja tunnuslauses on esindatud kaks suunda: iseendaga toimetulek ja liikumine - tegutsemine, et luua ja arendada oma olemasolu ning seeläbi parandada elukvaliteeti ja ümbritsevat. Puuduva osa, mida puuetega inimestele pole looduse poolt antud või mis elatud elu vältel on ära võetud, täidavad Jõgevamaa Puuetega Inimeste Kotta ühinenud oma arengu, õppimise ja tööga püüeldes terviklikkuse poole.

Jõgevamaa Puuetega Inimeste Koja tegevuseks on:

- jätkata Jõgevamaa Puuetega Inimeste Koja põhikirjast tulenevate eesmärkide ja arengukava tegevussuundade täitmist;
- korraldada puuetega inimestele, liikmesorganisatsioonidele ja koostööpartneritele erinevaid üritusi, koolituspäevi ja infotunde;
- arendada koostööd teiste maakondade samalaadsete organisatsioonidega;
- pakkuda erinevaid teenuseid, andes seeläbi puuetega inimestele teadmisi, oskusi ja võimalusi iseseisvaks toimetulekuks, toetada nende võrdväärset osalemist ühiskonnas.

Jõgevamaa Puuetega Inimeste Kojas on võimalus saada sotsiaalnõustamise teenust, millega jagatakse isikule vajalikku teavet sotsiaalsetest õigustest ja seaduslike huvide kaitsmise võimalustest. Lisaks kogemusnõustamist, mille käigus toimub nõustaja ja abivajaja vaheline toetav suhtlusprotsess, mis keskendub abivajajale ning toetub nõustaja isiklikul kogemusel põhinevatel teadmistel ja oskustel.

Korraldame puuetega inimestele, liikmesorganisatsioonidele ja koostööpartneritele erinevaid üritusi, koolituspäevi ja infotunde. Kojad pakuvad erinevaid teenuseid, andes seeläbi puuetega inimestele teadmisi, oskusi ja võimalusi iseseisvaks toimetulekuks, et toetada nende võrdväärset osalemist ühiskonnas.

Jõgevamaa Puuetega Inimeste Kojas on võimalik saada arvutiõpet, sest arvuti kasutamise oskus on vajalik igal ametikohal ja igas eluvaldkonnas, et olla kursis kiirete muutustega nii sotsiaalvallas kui ka ühiskonna elus tervikuna.

”Puuetega inimeste XII perepäev“

Traditsiooniline maakondlik perepäev, mis toimus Jõgeva vallas Kassinurme mägedes.

Seekordsel perepäeval pidas ajaliku ja õpetliku ettekande rahvameditsiini tundja ja tutvustaja Irje Karjus, keda avalikkus tunneb Metsamooriga. Saime rohkesti nõuandeid ja vastuseid erinevatele küsimustele. Viidi läbi loits muistsete aegade kombe kohaselt. Inimesed, kellel kõndimine võimaldas, tegid koos temaga kaasa rituaalse ringkäigu.



Perepäev Kassinurmes.



Tervisepäev ujulas

Kevaldel korraldasime Kuremaal ujulas tervisepäeva, kus oli võimalus ujuda, tegeleda vesiaeroobikaga, kontrollida oma tervisenäitajaid ning kuulata SA Jõgeva Haigla juhataja Peep Põdderi nõuandeid.

Tehniliste abivahendite mess

Abivahendite messi korraldamise eesmärgiks oli tõsta inimeste teadlikkust olemasolevatest abivahenditest ja nende kasutamisevõimalustest. On ju tehnilised abivahendid, instrumendid, varustus või tehnilised süsteemid need, mille abil on võimalik ennetada tekkinud või kaasasündinud kahjustuse või puude süvenemist, samuti parandada või säilitada võimalikult kõrget füüsilist ja sotsiaalset iseseisvust ning tegutsemisvõimet. Inimestel oli võimalus realselt tutvuda toodetega ning saada täiendavat informatsiooni temale sellise huvipakkuva toote kohta, mis igapäevavõimalusi arvestades maakonnas puudub. Tutvustati erinevaid abivahendeid ja abivahendite teenust pakkuvaid asutusi.

Teadlikkuse tõstmine

Teabepäevi on korraldatud, mille tulemusel on suurenenud maakonna tööealiste puuetega inimeste ja liikmesorganisatsioonide esindajate teadlikkus paremaks iseseisvaks toimetulekuks. Suure tähelepanu all oli teabepäeval tervislik toitumine ja elustiil, looduslikud ravimid ning uus töövõimereform.

Jõgevamaa Puuetega Inimeste Koja suurimaks mureks on ligipääsetavate ruumide puudumine. Samuti puudub maakonnas tööealistele puuetega inimestele sotsiaalkeskus, kuhu on koondunud erinevad sotsiaalsed organisatsioonid. On peetud läbirääkimisi kohalike omavalitsustega sellise keskuse loomiseks Jõgeva linna. Keskus koondaks Jõgevamaa Puuetega Inimeste Koja ja tema liikmesorganisatsioonid, maakonna ja linna pensionäride ühendused ja päevakeskuse jne ühe katuse alla. On ju oluline inimeste kodust välja toomine, sotsiaalne suhtlemine, et nad tunneksid end võrdväärsete ühiskonnaliikmena ja ei kaotaks julgus proovida teha erinevaid töid ning pakkuda end tööturule.

Jõgevamaa Puuetega Inimeste Koja töö on vajalik, kuna puudega inimene tahab ühiskonnaelus aktiivselt osaleda, suhelda, olla teadlik tänapäeva elukorraldusest ja orienteeruda pidevalt muutuvast seadusandluses.

Helika Sõber

Jõgevamaa Puuetega Inimeste Koja juhatuse liige, tegevjuht

Tervisedendus

Tervist mõjutavad kõigis eluvaldkondades tehtavad otsused ning ellu viidavad tegevused. Paremate tervisetulemite saavutamiseks on vajalik erinevate eluvaldkondade esindajate vaheline koostöö ja kogukonna kaasamine. Kohalik omavalitsus, mis oma olemuselt on üksikisiku eelistusi ja käitumist kujundav väärtuste, tavade, normide ja motivaatorite kogum, kätkeb võimalusi ja vastutust kujundada elukeskkond selliseks, mis võimaldab inimestel teha tervislikke valikuid.

2013. aasta tervisedenduslikud tegevused toimusid riiklike programmide alusel. Rahastajateks olid Tervise Arengu Instituut ja Eesti Haigekassa. Südame- ja veresoonkonnahaiguste ennetamise programmi strateegiliseks eesmärgiks on püsiva langustendentsi saavutamine rahvastiku varajases haigestumises ja suremuses südame- ja veresoonkonna-haigustesse. Alaeesmärkideks on rahvastiku füüsiline aktiivsuse suurenemine, rahvastiku toitumisharjumuste parandamine, tubaka tarbimislevimuse ja tubakasuitsuses keskkonnas viibimise püsiva langustendentsi saavutamine, tervist hoidvate eluhoiakute kujundamine.

Projekti “Kodu- ja vabaaja vigastuste vältimine Jõgeva maakonnas” eesmärgiks oli tervist toetava keskkonna arendamine ja paikkonna suutlikkuse tõus tegelemaks kodu- ja vaba aja vigastuste ja mürgistuste ennetamise, sh alkoholi tarvitamisest tingitud tervisekahjustuste ennetamisega paikkondlike organisatsioonide, võtmeisikute ja kohalike omavalitsuste tegevuse kaudu.

Tervist edendava projekti “Kodu- ja vaba aja vigastuste vältimine Jõgeva maakonnas” raames toimunud üritused

Debatt „Noorte riskikäitumine“

10. mail toimus Jõgeva kultuurikeskuses noortele ja noorsootöötajatele suunatud debatt „Kas süütu meelelahutus või ohtlik sõltuvus?“ Debatil eesmärk oli panna noori mõtlema ja kaasa rääkima, mida saavad nemad ise teha riskide ennetamiseks ja ära hoidmiseks, samuti tutvustada neile riskikäitumisega seotud faktoreid, et nad oskaksid ja julgeksid vajaduse korral sekkuda. Debatil teemadeks olid narkomaania, toksikomaania, tubakatarvitamine, söömishäired, arvutisõltuvus, energiajoojgid. Räägiti sõltuvuste tekkimisest ning selle mõjudest inimese arengule ja tervisele. Debatil ajal anti pidevalt otsest tagasisidet ning noori püüti riskiolukorrast lähtuvalt mõtlema panna. Noortele oli oluline võimalus oma arvamuse kujundamiseks ja väljendamiseks. Debatil osales 67 õpilast maakonna 8 koolist.

Sõltuvusteemaline ümarlaud toimus ka Põltsamaa Ametikoolis, millest võttis osa 42 õpilast. 5.–7. klasside õpilastele toimunud riskikäitumist ja koolikiusamist käsitleval ümarlaul räägiti koolikiusamise põhjustest ja tagajärgedest ning kiusamisest veebis, koolis ja koolist väljapool. Osavõtjaid oli 15 maakonna koolist kokku 166 õpilast.

Ohutuslaager „Kaitse end ja aita teist“

30. – 31. mail korraldati Kuremaal 6.–8. klassi lastele laager „Kaitse end ja aita teist!“ . Projekti käigus korraldati spetsialistide poolt õppused esmaabis, veeohutuses, uimastiennetuses, orienteerumises,



Sõltuvusteemaline
ümarlaud Põltsamaal.

matkatarkustes, tuleohutuses ja vältimatus abis. Valiti välja parimad võistkonnad, kes said võimaluse laagris osaleda. Koolitused toimusid Jõgevamaa koolides. Traditsiooniliselt toimuva laagri eesmärk on laiendada laste teadmisi vetelpääste, tuleohutuse, liikluse, esmaabi, elektriohutuse, orienteerumise, tsiviilkaitse ning tervisekasvatuse teemadel, et nad oleksid julgemad ja teadlikumad vastavalt olukorrale käituma. Laagris osales 11 kooli 12 võistkonnaga. Ohutusalaheid teadmisi koolituste kaudu on saanud 330 õpilast. Ohutuslaagris osales 109 last ning kokku osales projektis „Kaitse end ja aita teist“ 439 inimest.

Tervisekäitumine

Südamenädal ja sügisesed tervisepäevad

Südamenädala tervisepäevi korraldati maakonnas kaheksas omavalitsuses: Palamuse, Puurmani, Jõgeva, Torma, Tabivere, Põltsamaa vallas ning Mustvee ja Põltsamaa linnas. Ühtekokku osales üleriigilise südamenädala tervisepäevadel Jõgevamaal 224 inimest ning kokku läbiti 1353,5 kilomeetrit. Südamenädala raames ilmus ka Terviseleht.

Sügisesed tervisepäevad septembris toimusid Puurmani, Palamuse, Pajusi, Jõgeva, Põltsamaa vallas ning Põltsamaa, Jõgeva ja Mustvee linnas.

Ennetada südame- ja veresoonehaigusi kasutades toitumises rohkem puu- ja köögivilju oli riikliku teavituskampaania „Sööme ära!“ maakondlike teabepäevade mõte. 16. septembrist kuni 6. oktoobrini korraldati Tervise Arengu Instituudi poolt ellu kutsutud kampaania raames puu- ja köögiviljade kasutamisele suunatud tervisliku toitumise teabepäevi. Sihtgrupiks olid 19–45-aastased naised, kes hoolitsevad toidulaua eest ning kellel on otsene võimalus ja kohustus kujundada oma peres tervisliku toitumise harjumusi. Kampaaniat aitasid ellu viia 6 omavalitsust. Üritustel räägiti puu- ja köögiviljade kasutamisest igapäevasel toidulaul, õpetati praktilisi tegevusi köögikunsti ning jagati kogemusi ja retsepte. Kampaania raames ilmus oktoobris ka puu- ja köögiviljade kasutamist propageeriv Terviseleht.

Tervisedenduslike koostööpartnerite võrgustik

Projektide elluviimisel oli oluliseks tegevuseks tervisedenduse koostöövõrgustiku säilitamine, motiveerimine ning laiendamine. Maakonnas on 10 tervist edendavat lasteaeda ja 8 tervist edendavat kooli. Jõgeva maakonnas on üks tervist edendav ettevõtte SA Jõgeva Haigla. Lisaks maakonna ettevõttele on Jõgevamaal ka piirkondlikke ettevõtteid, kes kuuluvad TET võrgustikku (AS A-Selver, G4S, AS Hoolekandeteenused (Võisiku hooldekodu), Lõuna Prefektuur, Maksu-ja Tolliameti esindus, Eesti Posti ja SEB kontorid).

Lisaks tervisedendavatele asutustele on maakonnas palju tänuväärseid koostööpartnereid, kes aitavad seda valdkonda edasi arendada. Olulisteks koostööpartneriteks on olnud aastaid kohalikud omavalitsused, MTÜ-d, Lõuna-Eesti Päästkeskuse Jõgevamaa päästeosakond, Lõuna Prefektuuri Jõgeva politseijaoskond, Maanteeamet, maakonna koolid ja lasteaiad, inimeseõpetuse aineseksioon, spordiorganisatsioonid ja paljud teised, kes korraldavad tervislikke valikuid propageerivaid ja soodustavaid üritusi.

Maakonnas on loodud tingimused harrastusspordiga tegelemiseks. 11 omavalitsuses on olemas üks või mitu spordirajatist, kõikides omavalitsustes on olemas erinevad terviserajad (suusarajad, jalgrattarajad, matkarajad, õpperajad jne) ning tegutseb 2 spordikooli ja 52 spordiklubi.

Terviseprofiilid

Tervist mõjutavate näitajate andmed on kogutud terviseprofiilidesse. Lisaks maakondlikule terviseprofiilile on koostatud terviseprofiilid ka Jõgeva linnal, Jõgeva, Tabivere, Palamuse, Saare ning Põltsamaa vallal. Terviseprofiili koostamise protsessi ning valmimist saab nimetada selles valdkonnas edasiminekuks. Terviseprofiil on tõenduspõhiseks aluseks tervisedenduse eesmärkide seadmisel, tegevuskava ning tervisedenduse arengukava koostamisel.

Terviseprofiili eesmärgiks on suurendada elanikkonna heaolu ja tõsta inimeste elukvaliteeti parema tervise kaudu, juhtida tähelepanu omavalitsuses tehtavate otsuste tervise mõjudele ja tagada tervise arendamise temaatika kajastamine omavalitsuse arengukavas. Samuti annab terviseprofiil võimaluse saada hea ülevaade piirkonna inimeste tervise seisundist ja seda mõjutavatest teguritest. Teadmine sellest, mis on hästi ja mis halvasti, võimaldab oma edaspidised tegevused suunata õigesse kohta ning kulutada nappe vahendeid targalt ja tulemuslikult.

Tervisenõukogu ja tunnustamine

Alates 2010. aastast tegutseb Jõgeva maavalitsuse juures nõuandva organina tervisenõukogu. Tervisenõukogu eesmärgiks on luua kohalikes omavalitsustes kompetents piirkonna elanike tervise hindamiseks, tööjõu produktiivsuse vähenemise ennetamisele suunatud tegevuskavade planeerimine ning elluviimine. Tervisenõukogu tegevus aitab kaasa tervist toetava keskkonna loomisele ning tõstab elanike teadlikkust terviseriskidest ja tervist toetavast käitumisest.

Konkurss „Jõgevamaa terviseedendaja tunnustamine“ 2013:

Jõgevamaa terviseedendaja – Ellen Kliiman

Jõgevamaa terviseedendaja – Erki Teder

Jõgevamaa tervist edendav asutus – kultuuriselts Vanaveski

Tervisekasvatustliku hariduse edendaja – Ülle Säälük

Jõgevamaa laste vigastuste ennetaja – Kaidi Forostovets

Sotsiaalministeeriumi terviseedendaja riiklik tunnustus laste vigastuste ja mürgistuste ennetamises – Kaidi Forostovets.

HARIDUS

Jõgevamaa üldhariduskoolides õppis 2012/2013 õppeaasta alguses 3542 õpilast, võrreldes 2011/2012 õppeaasta algusega on arv vähenenud 206 õpilase võrra. 2013/2014 õppeaasta alguses õppis 3411 õpilast, võrreldes 2012/2013 õppeaasta algusega on arv vähenenud 131 õpilase võrra.

1. septembril 2012 läks esimesse klassi 305 õpilast, mis on 24 õpilase võrra rohkem kui aasta tagasi. 1. septembril 2013 läks esimesse klassi 227 õpilast, mis on 78 õpilase võrra vähem kui aasta tagasi.

Alates 2013. aasta septembrist on Puurmani Gümnaasium Puurmani Mõisakool (1.–9. klass), suletud on Saduküla Lasteaia-Algkooli kooli osa (1.–4. klass) ning Jõgeval on suletud 2 kooli: Jõgeva Ühisgümnaasium ja Jõgeva Gümnaasium. Alates 2013. aasta septembrist avati Jõgeval Jõgeva Põhikool (1.–9. kl, munitsipaalomand) ja Jõgevamaa Gümnaasium (10.–12. kl, riigi omanduses). Tabivere Gümnaasiumis ei avatud 10. ja 11. klassi.

2012/2013 õppeaastal alustas tööd 25 üldhariduskooli, sh 1 algkool, 6 lasteaeda-alkooli, 5 lasteaeda-põhikooli, 5 põhikooli (sh erivajadustega õpilaste kool – Kiigemetsa Kool), 7 gümnaasiumi ja 1 täiskasvanute keskkool. 2013/2014 õppeaastal alustas tööd 24 üldhariduskooli, sh 1 algkool, 5 lasteaeda-alkooli, 5 lasteaeda-põhikooli, 5 põhikooli (sh erivajadustega õpilaste kool – Kiigemetsa Kool), 7 gümnaasiumi ja 1 täiskasvanute keskkool.

2012/2013. õppeaastal alustas tööd 13 lasteaeda 1358 lapse ja 186 õpetajaga. 2013/2014. õppeaastal alustas tööd 13 lasteaeda 1350 lapse ja 192 õpetajaga.

Kutseõppeasutusi on maakonnas 2: Luua Metsanduskool (<http://luua.edu.ee>) ja Põltsamaa Ametikool (<http://www.pkpk.ee>). Nende koolide õpilased on saavutanud nii Eesti sisestel võistlustel kui ka Euroopa ja maailma mastaabis säravaid tulemusi. Lähemalt on võimalik tutvuda antud koolidega ja saavutustega eelpooltoodud kodulehtedel.

Õpilaskodud

Jõgevamaal on 5 põhikooli juures avatud õpilaskodud, kus on enamikus riiklikult toetatavad kohad: Voore Põhikooli, Vaimastvere Kooli, Adavere Põhikooli, J. V. Veski nimelise Maarja Põhikooli ja Anna Haava nimelise Pala Kooli juures.

2013. aastal oli riiklikult toetatavaid kohti: Adavere PK – 15, Anna Haava nim Pala Kool – 21, J. V. Veski nim Maarja PK – 12, Vaimastvere Kool – 22, Voore PK – 19.

Riiklik järelevalve Jõgevamaa õppeasutustes 2013. aastal (2012/2013 õa II poolaastal ja 2013/2014 õa I poolaastal).

Temaatilist riiklikku järelevalvet viidi läbi järgmistel teemadel:

- alusharidus: erivajadustega laste õppe- ja kasvatustegevuse korraldamine; rühmade komplekteerimine ning õpetajate ja õpetajaid abistavate töötajate töö korraldus; lapse turvaline kasvukeskkond;

- üldharidus: hariduslike erivajadustega õpilaste õppe- ja kasvatustegevuse korraldamine, turvalisuse tagamine koolis, eesti keele õpe muukeelses koolis;
- kutseharidus: õppetöö korraldamine kutseõppeasutuses.

Meie maakonnas tegi riiklikku järelevalvet kvalifikatsiooninõuetele vastav haridus- ja sotsiaalosakonna haridusnõunik Heiki Sildnik. Vastavalt haridus- ja teadusministri määrusele ning maavanema korraldusele kuulusid järelevalve alla 2013. aastal Lustivere Põhikool (lasteaia ja kooli osa), Luua Metsanduskool, Mustvee Vene Gümnaasium, Laiuse Põhikool, Luua Algkool, Vaimastvere Kool.

Koolielu tähtsamad maakondlikud üritused

2012/2013 õppeaastal tunnustati maakondlikke olümpiaadivõitjaid ja/või vabariiklikku vooru kutsutuid õpilasi õppereisiga AHHA Teaduskeskusesse Tartus.

Parimaid koolilõpetajaid (gümnaasiumid ja kutsekoolid) ja nende lemmikõpetajaid tunnustati õppereisiga Alatskivi lossi.

2013/2014 õppeaasta esimese veerandi keskel käisid kõik oma esimest kooliteed alustanud õpilased Palamuse O. Lutsu Kihelkonnakoolimuuseumis. Sealses ajaloolises klassiruumis toimusid meeldejäädavad ja lõbusad koolitunnid, kus koolipapa rollis oli maavanem Viktor Svjatõšov ning õpilasi õpetas muuseumi pedagoog Aili Kalavus. Pärast koolitundi suundusid õpilased Elistvere loomaparki, kus viidi läbi õuesõpetund looduse teemadel.

Juba mitmendat aastat tänab maavanem maakonna õpetajaid pedagoogilise panuse eest hariduse edendamisel. 2013. aastal väärisid tänu ja tunnustuse:

Jõgevamaa aasta huvikooliõpetaja 2013 on **Lea Vilms** (SA Põltsamaa Sport Spordikool).

Jõgevamaa aasta lasteaiaõpetaja 2013 on **Eve Järviste** (Põltsamaa lasteaed Mari).

Jõgevamaa aasta klassijuhataja 2013 on **Ive Pajo** (Põltsamaa Ühisgümnaasium).

Jõgevamaa aasta klassiõpetaja 2013 on **Pille Martsik** (Põltsamaa Ühisgümnaasium).

Jõgevamaa aasta põhikooliõpetaja 2013 on **Marika Viks** (Põltsamaa Ühisgümnaasium).

Jõgevamaa aasta gümnaasiumiõpetaja 2013 on **Neeme Katt** (Jõgeva Ühisgümnaasium).



Jõgevamaa aasta õpetajad 2013.

Medalistid õppeaastal 2012/2013

Nimi	Kool	Medal
Liisa Metsla	Jõgeva Gümnaasium	kuld
Liina Tamm	Jõgeva Gümnaasium	kuld
Merilyn Saksing	Jõgeva Gümnaasium	kuld
Hedvig Vaht	Jõgeva Gümnaasium	hõbe
Kristi Kool	Jõgeva Ühisgümnaasium	kuld
Marko Manglus	Jõgeva Ühisgümnaasium	hõbe
Aljona Kraft	Mustvee Vene Gümnaasium	kuld
Inna Šarina	Mustvee Vene Gümnaasium	hõbe
Grethe Massur	Oskar Lutsu Palamuse Gümnaasium	kuld
Triin Haagen	Oskar Lutsu Palamuse Gümnaasium	hõbe
Krista Vestel	Oskar Lutsu Palamuse Gümnaasium	hõbe
Janelle Koort	Oskar Lutsu Palamuse Gümnaasium	hõbe
Sigrit Jermoškin	Mustvee Gümnaasium	hõbe

Ainesektsioonide juhid 2012/13 õa.

1. Ajalugu	Erika Sari	Põltsamaa Ühisgümnaasium
2. Klassiõpetajad	Heli Lehiste	Põltsamaa Ühisgümnaasium
3. Bioloogia	Aire Narits	Põltsamaa Ühisgümnaasium
4. Eesti keel	Helge Maripuu	Jõgeva Ühisgümnaasium
5. Eriõpetus	Ulvi Valdmaa	Jõgeva Ühisgümnaasium
6. Füüsika	Vello Mägi	Jõgeva Gümnaasium
7. Inglise keel	Maive Kase	Jõgeva Ühisgümnaasium
8. Keemia	Ulvi Tiisler	Jõgeva Gümnaasium
9. Kehaline kasvatus	Rein Jõeveer	Tabivere Gümnaasium
10. Kunsti-, käsitöö-, töö- ja tehnoloogiaõpetus	Siiri Kõrv	Põltsamaa Ühisgümnaasium
11. Geograafia	Helve Orusalu	Jõgeva Gümnaasium
12. Matemaatika	Eha Kuld	Puurmani Gümnaasium
13. Muusikaõpetus	Mare Talve	Sadala Põhikool
14. Saksa keel	Urve Sakarias	Jõgeva Ühisgümnaasium
15. Vene keel	Estri Vaht	Jõgeva Gümnaasium
16. Õppealajuhatajad	Tiia Mikson	Põltsamaa Ühisgümnaasium
17. Koolijuhid	Jüri Toit	Jõgeva Ühisgümnaasium
18. Koolide raamatukoguhoidjad	Ene Lööke	Jõgeva Gümnaasium
19. Koolieelsete lasteasutuste juhid	Mare Suviste	Jõgeva lasteaed Karikakar
20. Inimese-/terviseõpetus	Ülle Säälük	C. R. Jakobsoni nim Torma Põhikool
21. Koolieelsete lasteasutuste muusika- ja liikumisõpetajad	Maire Tamm	Palamuse lasteaed Nukitsamees

22. Huvijuhid

Merje Talistu

Kiigemetsa Kool

23. Koolieelsete laste-
asutuste õpetajad

Kai Saarse

Põltsamaa lasteaed Tõruke

Septembris 2013 (2013/2014 õa-st) hakkasid sektsioone juhtima:

Eriõpetus

Piret Hobolainen

Vaimastvere Kool

Füüsika

Tarvo Talvistu

Põltsamaa Ühisgümnaasium

Geograafia

Koidu Lääne

Jõgeva Põhikool

Koolijuhid

Aimar Arula

Põltsamaa Ühisgümnaasium

Koolieelsete laste asutuste juhid

Annika Kreitsman

Põltsamaa lasteaed Mari

Inimese-/terviseõpetus

Katrina Tammistu

Oskar Lutsu Palamuse Gümnaasium



Uued haridusjuhid ja
noored õpetajad.

Aineolümpiaadide parimad, lõppvoorudes osalenud õpilased ja nende juhendajad

BIOLOOGIA 2.02.2013						
Eesnimi	Perenimi	Kool	Klass	Koht	Õpetaja	
Triin	Schaffrik	Puurmani Gümnaasium	6	I	Reelika Rohtla	
Kaidi	Maasik	Mustvee Gümnaasium	6	II	Maili vaher	
Berthold	Perm	Jõgeva Gümnaasium	6	III	Merike Kompus	
Ingel Liis Hedgren	Haljas	Oskar Lutsu Palamuse Gümnaasium	7	I	Virge Valdma	
Keilin	Turjakas	Põltsamaa Ühisgümnaasium	7	II	Aire Narits	
Elo	Kumel	Jõgeva Ühisgümnaasium	7	III	Silja Vösaste	
Anita	Maasalu	Jõgeva Gümnaasium	8	I	Marika Liiv	
Villu	Kadai	Põltsamaa Ühisgümnaasium	8	II-III	Aire Narits	
Kerlyn	Roosipõld	Jõgeva Ühisgümnaasium	8	II-III	Silja Vösaste	
Mirjam	Vösaste	Jõgeva Ühisgümnaasium	9	I	Silja Vösaste	kutsutud lõpp- voor
Eliise-Johanna	Reedi	Puurmani Gümnaasium	9	II	Reelika Rohtla	
Indrek	Langebraun	Põltsamaa Ühisgümnaasium	9	III-IV	Kaja Linde	
Annete	Sikora	Jõgeva Ühisgümnaasium	9	III-IV	Silja Vösaste	
Mari-Liis	Kirsimägi	Põltsamaa Ühisgümnaasium	10	I	Kaja Linde	
Kaisa-Mai	Hütt	Oskar Lutsu Palamuse Gümnaasium	10	II	Merike Teppan	
Kadi	Laas	Oskar Lutsu Palamuse Gümnaasium	11	I	Merike Teppan	kutsutud lõpp- voor
Laura	Pint	Jõgeva Gümnaasium	11	II-III	Marika Liiv	
Kaili	Komp	Jõgeva Gümnaasium	11	II-III	Marika Liiv	
Krista	Kupits	Jõgeva Gümnaasium	12	I	Marika Liiv	

Andreas	Rehi	Jõgeva Gümnaasium	12	II	Marika Liiv	
Angelli	Kose	Puurmani Gümnaasium	12	III	Reelika Rohtla	
FÜÜSIKA 26.01.2013						
Rene	Kütt	Mustvee Gümnaasium	8	I	Maili Vaher	
Triin	Valdmaa	Jõgeva Ühisgümnaasium	8	II	Heli Toit	
Egert	Möller	Jõgeva Gümnaasium	8	III	Vello Mägi	
Martin Joonas	Pariis	Põltsamaa Ühisgümnaasium	9	I	Arvo Kase	kutsutud lõppvooru, 9. kl arvestus 20. koht, pk arvestuses 28. koht
Hendrik	Sikk	Põltsamaa Ühisgümnaasium	9	II	Arvo Kase	
Siim-Sander	Lõoke	Jõgeva Gümnaasium	9	III-V	Vello Mägi	
Laura	Mikk	Jõgeva Gümnaasium	9	III-V	Vello Mägi	
Silva	Lill	Jõgeva Gümnaasium	9	III-V	Vello Mägi	
Linnet	Puskar	Põltsamaa Ühisgümnaasium	10	I	Tarvo Talvistu	
Viktorija	Kirpu	Põltsamaa Ühisgümnaasium	10	II	Tarvo Talvistu	
Kasper	Valliste	Jõgeva Gümnaasium	10	III	Vello Mägi	
Siimon	Härm	Põltsamaa Ühisgümnaasium	11	I	Tarvo Talvistu	
Marleen	Varblas	Jõgeva Ühisgümnaasium	12	I	Heli Toit	kutsutud lõppvooru, 12. kl arvestuses 28. koht, g arvestuses 55. koht
Mikk	Tutt	Jõgeva Gümnaasium	12	II	Vello Mägi	
Darja	Petuhova	Mustvee Vene Gümnaasium	12	III	Sergei Pavlov	
EMAKEEL 9.02.2013						
Peep	Kolberg	Jõgeva Ühisgümnaasium	7	I	Inga Reinumägi	

Jõgevamaa

Elo	Kumel	Jõgeva Ühisgümnaasium	7	II	Helge Maripuu	
Keilin	Turjakas	Põltsamaa Ühisgümnaasium	7	III	Sirje Ääremaa	
Laura	Aare	Vaimastvere Kool	8	I	Merle Ojamets	kutsutud lõpp- vooru, 7.–8. kl arvestuses 16. koht
Sandra	Võsaste	Jõgeva Gümnaasium	8	II	Endla Matela	
Kristiina	Kõiv	Oskar Lutsu Palamuse Gümnaasium	8	III-IV	Meeli Kägo	
Hanna	Palm	Laiuse Põhikool	8	III-IV	Silvia Sööt	
Ester	Must	Põltsamaa Ühisgümnaasium	9	I	Marika Nugis	
Martin Joonas	Pariis	Põltsamaa Ühisgümnaasium	9	II	Marika Nugis	
Marianne	Dengo	Jõgeva Gümnaasium	9	III-IV	Anneli Jäme	
Mirjam	Võsaste	Jõgeva Ühisgümnaasium	9	III-IV	Helge Maripuu	
Meeri	Rahn	Jõgeva Gümnaasium	10	I	Anneli Jäme	kutsutud lõpp- vooru, 9.–10. kl arvestuses 11.–13. koht
Mari-Liis	Kirsimägi	Põltsamaa Ühisgümnaasium	10	II	Sirje Ääremaa	
Gerda	Haritonov	Jõgeva Ühisgümnaasium	10	III	Helge Maripuu	
Kädi	Sirel	Jõgeva Gümnaasium	11	I	Maire Baida	
Hille	Malm	Jõgeva Gümnaasium	11	II	Anneli Jäme	
Kristel	Kevvai	Tabivere Gümnaasium	11	III	Liina Säinast	
Helen	Saviauk	Põltsamaa Ühisgümnaasium	12	I	Küllli Solvak	
Viivika	Laredei	Jõgeva Gümnaasium	12	II	Maire Baida	
Daaniel	Mikk	Põltsamaa Ühisgümnaasium	12	III	Küllli Solvak	

Emakeele uurimistöö						
Anna	Katt	Jõgeva Gümnaasium	10		Anneli Jäme	kutsutud lõpp-vooru uurimistöö põhjal, 9.–10. kl arvestuses 25.–28. koht
INGLISE KEEL 7.–8. kl 3.04.2013						
Canada	võistkondlik					
Maarja	Rebane	Jõgeva Ühisgümnaasium	7	I	Rita Sildnik	
Maarja	Tiits					
Kelli-Karita	Jefimov	Põltsamaa Ühisgümnaasium	7	II	Eva-Brit Bergmann	
Keilin	Turjakas					
Kärt	Aru	Jõgeva Ühisgümnaasium	7	III	Rita Sildnik	
Laura-Liis	Kulper					
Tarvo	Dubinina	Jõgeva Ühisgümnaasium	8	I	Maive Kase	
Kerlyn	Roosipõld					
Ragnar	Kadai	Jõgeva Ühisgümnaasium	8	II	Maive Kase	
Jessica	Järveld					
Kevin	Kekišev	Mustvee Gümnaasium	8	III	Riina Mereväli-Vingertšuk	
Karl Martin	Koppel					
INGLISE KEEL 10.–12. kl 7.12.2012						
Kasper	Valliste	Jõgeva Gümnaasium	10	I	Urve Mölder	
Linnet	Puskar	Põltsamaa Ühisgümnaasium	10	II	Agne Kosk	
Meeri	Rahn	Jõgeva Gümnaasium	10	III-IV	Eevi Mootse	
Eliise	Visk	Põltsamaa Ühisgümnaasium	10	III-IV	Agne Kosk	
Timo	Meitus	Jõgeva Ühisgümnaasium	11	I	Rita Sildnik	
Aureelia	Mitt	Jõgeva Gümnaasium	11	II	Eevi Mootse	
Ken	Kuusalu	Põltsamaa Ühisgümnaasium	11	III	Signe Sarap	
Daaniel	Mikk	Põltsamaa Ühisgümnaasium	12	I	Signe Sarap	

Ivar	Kuppart	Jõgeva Gümnaasium	12	II	Urve Mölder	
Sven	Arula	Põltsamaa Ühisgümnaasium	12	III	Signe Sarap	
MATEMAATIKA 19.01.2013						
Argo	Pärn	Jõgeva Ühisgümnaasium	4	I	Linda Tross	
Roberta	Pärna	Põltsamaa Ühisgümnaasium	4	II	Ive Pajo	
Anette	Norring	Anna Haava nim Pala Kool	4	III-IV	Ave Kirikal	
Sander	Kõiv	Oskar Lutsu Palamuse Gümnaasium	4	III-IV	Merle Roos	
Ove Üllar	Viesemann	Anna Haava nim Pala Kool	5	I	Merle Müür	
Markus	Orav	Põltsamaa Ühisgümnaasium	5	II	Liivi Rehema	
Kateriine	Visk	Põltsamaa Ühisgümnaasium	5	III	Liivi Rehema	
Jaagup	Nael	Jõgeva Gümnaasium	6	I	Ester Pärn	
Birgit	Lill	Jõgeva Gümnaasium	6	II	Ester Pärn	
Regina	Johanson	Jõgeva Gümnaasium	6	III-IV	Ester Pärn	
Joosep	Postov	Mustvee Gümnaasium	6	III-IV	Kristin Palm	
Ingel Liis Hedgren	Haljas	Oskar Lutsu Palamuse Gümnaasium	7	I	Kadri Lille	
Jasper	Jõgi	Jõgeva Ühisgümnaasium	7	II	Urve Olesk	
Keilin	Turjakas	Põltsamaa Ühisgümnaasium	7	III	Maia Tõntsu	
Romet	Martjan	Lustivere Põhikool	8	I	Anne Pern	
Kerle	Palmiste	Jõgeva Ühisgümnaasium	8	II	Mare Kolberg	
Kristiina	Kõiv	Oskar Lutsu Palamuse Gümnaasium	8	III	Eha Kuld	
Martin Joonas	Pariis	Põltsamaa Ühisgümnaasium	9	I	Edda Kiis	

Aapo	Rehi	Jõgeva Gümnaasium	9	II	Ester Pärn	
Merit	Eller	Oskar Lutsu Palamuse Gümnaasium	9	III	Eha Kuld	
Viktoria	Kirpu	Põltsamaa Ühisgümnaasium	10	I	Maia Tõntsu	
Linnet	Puskar	Põltsamaa Ühisgümnaasium	10	II	Maia Tõntsu	
Marek	Sarkisjan	Mustvee Vene Gümnaasium	10	III	Raissa Kostina	
Rina	Kriiskamägi	Mustvee Vene Gümnaasium	11	I-II	Natalja Pavlova	
Kaidi	Türk	Põltsamaa Ühisgümnaasium	11	I-II	Edda Kiis	
Egert	Laanepere	Jõgeva Gümnaasium	11	III	Merge Ivask	
Darja	Petuhova	Mustvee Vene Gümnaasium	12	I	Raissa Kostina	
Anastasia	Topkina	Mustvee Vene Gümnaasium	12	II	Raissa Kostina	
Riivo	Rivimets	Oskar Lutsu Palamuse Gümnaasium	12	III	Kadri Lille	
KEEMIA 12.01.2013						
Rasmus	Laul	C.R.Jakobsoni nim Torma Põhikool	8	I	Kädi Koppel	
Sandra	Võsaste	Jõgeva Gümnaasium	8	II	Ulvi Tiisler	
Silvia	Linnuste	Põltsamaa Ühisgümnaasium	8	III	Aleksandr Kirpu	
Matio	Ansip	Oskar Lutsu Palamuse Gümnaasium	9	I	Merike Teppan	
Mirjam	Võsaste	Jõgeva Ühisgümnaasium	9	II	Neeme Katt	
Andreas	Valdma	Põltsamaa Ühisgümnaasium	9	III	Kaja Linde	
Viktoria	Kirpu	Põltsamaa Ühisgümnaasium	10	I	Aleksandr Kirpu	
Linnet	Puskar	Põltsamaa Ühisgümnaasium	10	II	Aleksandr Kirpu	

Anna	Katt	Jõgeva Gümnaasium	10	III	Ulvi Tiisler	
Andrei	Šukurov	Mustvee Vene Gümnaasium	11	I	Nadežda Sergejeva	
Egert	Laanepere	Jõgeva Gümnaasium	11	II	Ulvi Tiisler	
Joonas	Püvi	Põltsamaa Ühisgümnaasium	12	I	Aleksandr Kirpu	
Andreas	Rehi	Jõgeva Gümnaasium	12	II	Ulvi Tiisler	
Kristi	Kokka	Jõgeva Gümnaasium	12	III	Ulvi Tiisler	
MAJANDUS 10-12 kl 2.03.2013						
Eleri	Narits	Jõgeva Ühisgümnaasium	12	I	Helle Roop	kutsutud lõppvooru, g arvestuses 38.–39. koht
Laura	Paluoja	Jõgeva Ühisgümnaasium	11	II	Helle Roop	
Maarja-Liis	Reial	Jõgeva Ühisgümnaasium	12	III	Helle Roop	
VENE KEEL 10-12 kl 14.02.2013 eesti keele baasil						
Annika	Maksimov	Jõgeva Ühisgümnaasium	10	I	Ljudmila Vahtla	
Gerda	Haritonov	Jõgeva Ühisgümnaasium	10	II	Ljudmila Vahtla	
Sandra	Jürgenson	Põltsamaa Ühisgümnaasium	11	III	Anne Johanson	
vene keele baasil						
Siimon	Härm	Põltsamaa Ühisgümnaasium	11	I	Anne Johanson	
Aleksander	Andrejev	Jõgeva Ühisgümnaasium	10	II	Ljudmila Vahtla	
Viktoria	Kirpu	Põltsamaa Ühisgümnaasium	10	III	Anne Johanson	
VENE KEEL 7 kl 8.04.2013						
Keilin	Turjakas	Põltsamaa Ühisgümnaasium	7	I	Antonina Muhhina	
Marek	Kütt	Lustivere Põhikool	7	II	Mall Narits	
Greete	Kõnnussaar	Jõgeva Gümnaasium	7	III	Riina Reimand	
VENE KEEL 8 kl 8.04.2013						
Sandra	Võsaste	Jõgeva Gümnaasium	8	I	Estri Vaht	
Romet	Martjan	Lustivere Põhikool	8	II	Mall Narits	

Silvia	Linnuste	Põltsamaa Ühisgümnaasium	8	III	Anne Johanson	
SAKSA KEEL A-keel 9 kl 18.04.2013						
Kättriin	Kruusaauk	Voore Põhikool	9	I	Merike Vahtramäe	
Teelia	Kunberg	Voore Põhikool	9	II	Merike Vahtramäe	
SAKSA KEEL B-keel 9 kl 18.04.2013						
Janne	Vahtra	Oskar Lutsu Palamuse Gümnaasium	9	I	Katrin Juht	
Enely	Elblaus	Oskar Lutsu Palamuse Gümnaasium	9	II	Katrin Juht	
Sandra	Kilk	Oskar Lutsu Palamuse Gümnaasium	9	III	Katrin Juht	
ÜHISKONNAÕPETUS pk aste 8.02.2013 (elektrooniline)						
Aapo	Rehi	Jõgeva Gümnaasium	9		Priit Põdra	kutsutud lõpp- vooru, pk arves- tuses 14. koht
Martin Joonas	Pariis	Põltsamaa Ühisgümnaasium	9		Heli Aiaots	
Ühiskonnaõpetus g aste 8.02.2013 (elektrooniline)						
Keit	Kill	Põltsamaa Ühisgümnaasium	12		Heli Aiaots	kutsutud lõpp- vooru, g arvestu- ses 5.-6. koht
ÕPIOSKUSED 4.04.2013 võistkondlik						
Kerly	Mägimets	Põltsamaa Ühisgümnaasium	5	I	Meeli Nurka	
Siim Hendrik	Saar		5	I	Liivi Rehema	
Katariine	Visk		5	I		
Benelote	Uusküla		5	I		
Käty	Olup		5	I		
INIMESEÕPETUS						
5. klass (elektrooniline)						
Triin	Kivisikk	Tabivere Gümnaasium	5	I	Mari Kipri	kutsutud lõpp- vooru
Helena	Veerla	Põltsamaa Ühisgümnaasium	5	II-III	Katrin Arge	
Ergas-Ever	Kask	Lustivere Põhikool	5	II-III	Riina Milk	
6. klass						

Maiken	Veedla	Tabivere Gümnaasium	6	I	Mari Kipri	kutsutud lõpp- vooru, I järgu diplom
Priit	Pärn	Jõgeva Ühisgümnaasium	6	II-III	Gaja Mäesepp	
Reelika	Jõuram	C.R.Jakobsoni nim Torma Põhikool	6	II-III	Ülle Säälük	
7. klass						
Ingel Liis Hedgren	Haljas	Oskar Lutsu Palamuse Gümnaasium	7	I	Katrina Tammistu	kutsutud lõpp- vooru
Greete	Kõnnussaar	Jõgeva Gümnaasium	7	II	Maimu Valdmann	
Mai-Liis	Kelder	Põltsamaa Ühisgümnaasium	7	III	Katrin Arge	
8. klass						
Anita	Maasalu	Jõgeva Gümnaasium	8	I	Maimu Valdmann	kutsutud lõpp- vooru, III järgu diplom
Teele-Riin	Raja	Oskar Lutsu Palamuse Gümnaasium	8	II	Katrina Tammistu	
Sandra	Võsaste	Jõgeva Gümnaasium	8	III	Maimu Valdmann	
GEOGRAAFIA 8.12.2012						
Sander	Schaffrik	Puurmani Gümnaasium	7	I	Reelika Rohtla	
Elo	Kumel	Jõgeva Ühisgümnaasium	7	II	Koidu Lääne	
Ingel Liis Hedgren	Haljas	Oskar Lutsu Palamuse Gümnaasium	7	III	Virge Valdmaa	
Anita	Maasalu	Jõgeva Gümnaasium	8	I	Helve Orusalu	kutsutud lõpp- vooru, 3. koht 8. kl arvestuses
Sandra	Võsaste	Jõgeva Gümnaasium	8	II	Helve Orusalu	
Triin	Valdmaa	Jõgeva Ühisgümnaasium	8	III-IV	Koidu Lääne	
Karl Martin	Koppel	Mustvee Gümnaasium	8	III-IV	Ene Lüüs	
Hendrik	Sikk	Põltsamaa Ühisgümnaasium	9	I	Toomas Annuk	
Mirjam	Võsaste	Jõgeva Ühisgümnaasium	9	II	Koidu Lääne	

Eliise-Johanna	Reedi	Puurmani Gümnaasium	9	III-IV	Reelika Rohtla	
Matio	Ansip	Oskar Lutsu Palamuse Gümnaasium	9	III-IV	Virge Valdmaa	
Krista	Kupits	Jõgeva Gümnaasium	12	I	Helve Orusalu	
Kaarel	Vandler	Jõgeva Gümnaasium	11	II	Helve Orusalu	
Laura	Pint	Jõgeva Gümnaasium	10	III	Helve Orusalu	
KÄSITÖÖ pk aste 7.03.2013						
Ester	Must	Põltsamaa Ühisgümnaasium	9	I	Siiri Kõrv	kutsutud lõpp- vooru
Anette	Uiga	Jõgeva Gümnaasium	9	II	Eike Salu	
Tuuli-Ly	Tähtjärv	C.R.Jakobsoni nim Torma Põhikool	9	III	Aili Tähepõld	
KODUNDUS pk aste 7.03.2013						
Maia	Pruuli	Põltsamaa Ühisgümnaasium	8	I	Eve Oro	kutsutud lõpp- vooru, 3. koht
Saveliin	Uusküla	Põltsamaa Ühisgümnaasium	9	II	Siiri Kõrv	
Elisabet	Ottas	Jõgeva Gümnaasium	9	III-IV	Eike Salu	
Laura-Liisa	Voojärv	Jõgeva Ühisgümnaasium	8	III-IV	Maris Prii	
TEHNOLOOGIA pk aste 7.03.2013						
Kaspar	Kallasmaa	Põltsamaa Ühisgümnaasium	9	I	Urmas Kuusik	kutsutud lõpp- vooru
Urmet	Kaur	Voore Põhikool	9	II-III	Raivo Reimets	
Martin	Järv	Voore Põhikool	8	II-III	Raivo Reimets	
KUNST pk aste 19.04.2013						
Hendrik	Sikk	Põltsamaa Ühisgümnaasium	9	I	Siiri Kõrv	kutsutud lõpp- vooru, 26. koht
Jessica	Järvelt	Jõgeva Ühisgümnaasium	8	II	Anne Jaama	kutsutud lõpp- vooru, 16. koht
Anita	Sibul	Jõgeva Gümnaasium	8	III	Ene Kõnnussaar	kutsutud lõpp- vooru, 19. koht

Alaealiste komisjon

Alaealiste komisjoni ülesanne on 7–18-aastaste laste õigusrikkumiste arutamine ja neile mõjutusvahendite kohaldamine. Komisjoni töö aluseks on alaealise mõjutusvahendite seadus.

Seitsmeliikmelisse alaealiste komisjoni kuuluvad haridus-, sotsiaal- ja tervishoiuvaldkonna töökogemustega isikud, politseiametnik, kriminaalhooldusametnik ja maavalitsuse koosseisuline töötaja, kes on alaealiste komisjoni sekretär.

2013. aastal tegutses komisjon koosseisus: Kirly Kadastik (komisjoni esimees, noorsoopolitseinik), Pille Maasen (komisjoni aseesimees, kriminaalhooldusametnik), Kaire Kampus (koolijuht), Siiri Lepp (tervishoiutöötaja), Terje Kaldma (sotsiaalosakonna juhataja), Urmas Paju (koolijuht) ja Sirje Pint (komisjoni sekretär).

Jõgeva maakonna alaealiste komisjonis	2011	2012	2013
arutatud alaealiste õigusrikkumisi	94	105	83
tüdrukute poolt toime pandud õigusrikkumiste arv	15	21	16
poiste poolt toime pandud õigusrikkumiste arv	79	84	67
Komisjoni poole pöördunud alaealiste suhtes, kes			
on nooremana kui 14-aastasena toime pannud karistusseadustikus ette nähtud kuriteokoosseisule vastava õigusvastase teo	15	29	17
on nooremana kui 14-aastasena toime pannud karistusseadustikus või muus seaduses ette nähtud väärteokoosseisule vastava õigusvastase teo	47	49	33
on 14–18-aastasena toime pannud karistusseadustiku põhjal kuriteo, kuid prokurör või kohus on leidnud, et isikut saab mõjutada karistust või karistusseadustiku §87 ettenähtud mõjutusvahendit kohaldamata ja kriminaalmenetlus on tema suhtes lõpetatud	16	14	23
on 14–18-aastasena toime pannud karistusseadustiku või muu seaduse alusel väärteo, kuid kohtuväline menetleja on leidnud, et isikut saab mõjutada karistust kohaldamata, või kohus on leidnud, et isikut saab mõjutada karistust või karistusseadustiku §87 ette nähtud mõjutusvahendit kohaldamata ja väärteomenetlus on tema suhtes lõpetatud	6	3	1
ei täida koolikohustust	10	9	9
Taotluse alaealise õigusrikkumise asja arutamiseks on esitanud			
politseiametnik	66	76	49
lastekaitseametnik	9	9	0
kohaliku omavalitsuse volitatud esindaja	0	0	9
prokurör	17	20	25
kohtunik	0	0	0
Mõjutusvahendeid on määratud järgmiselt			

hoiatus			
koolikorralduslikud mõjutusvahendid (pikapäevarühma ja kasvatusraskustega õpilaste klassi suunamine)	21	17	6
spetsialisti juurde vestlusele suunamine	0	0	1
lepitamine	44	39	29
kohustus elada vanema, kasuvanema, eestkostja või perekonnas hooldaja juures või asenduskodus	0	0	0
üldkasulik töö	3	2	1
käendus	24	22	23
noorte- või sotsiaalprogrammides, rehabilitatsiooniteenuses või ravikuuris osalemine	0	0	0
kasvatuse eritingimusi vajavate õpilaste kooli suunamine	10	25	20
	4	3	1

Alaealise õiguserikkumise arutamise aluseks on taotlus. Taotluste arv on viimasel võrreldes eelnenud kolme aastaga vähenenud (2010 – 105, 2011 – 94, 2012 – 105, 2013 – 83) Kõige rohkem esitavad taotlusi politseiametnikud, järgnevad prokuratuuri esitatud taotlused ja seejärel lastekaitse spetsialisti poolt esitatud taotlused.

Mõjutusvahenditest kohaldas komisjon kõige enam spetsialisti vestlusele suunamist – 29 korral, üldkasulikkude tööd 23 korda, noorteprogrammis osalemist määrati 20 korda ja hoiatust kohaldati 6 korral. Kuna komisjon püüab näha ja leida põhjuseid, mis on alaealise kas viinud õiguserikkumiseni või leida tegureid, mis hoiavad jätkuvalt kõrgel riski õiguserikkumisi korrata, siis sellest tulenevalt on püsivalt stabiilne erinevate spetsialistide juurde suunamiste osakaal mõjutusvahendite hulgas ning samas on vähenenud hoiatuse määramise osakaal. Vajadusel on alaealiste komisjon suunanud mõningaid noori pikemaajalisele perenõustamisele Tartu laste tugikeskusesse.

Ühe alaealise õiguserikkuja suhtes, kes vaatamata eelnevalt kohaldatud mõjutusvahenditele ei käitunud seadusekuulekalt, esitas komisjon taotluse Tartu Maakohtule loa saamiseks tema paigutamiseks kasvatuseritingimusi vajavate õpilaste kooli Tapal. Kohtumääruse alusel alaealine Tapa Erikooli ka suunati.

Koolikohustuse mittetäitmisega seotud taotlusi arutas alaealiste komisjon 2013. aasta jooksul 9 korral ja taotluse esitajaks üldjuhul lastekaitse spetsialist. Kuigi uus põhikooli- ja gümnaasiumiseadus andis koolile ja kohalikule omavalitsusele kohustuse ja õiguse tegeleda koolikohustust mittetäitvate õpilaste ja nende vanematega, siis ometi teatud juhtudel leiab KOV koostöös kooliga, et alaealise koolikohustuse mittetäitmist on mõjus arutada veel ka alaealiste komisjonis. Siiski on koolikohustuse mittetäitmisel arutelude arv alaealiste komisjonis pärast uue põhikooli- ja gümnaasiumiseaduse vastuvõtmist vähenenud.

2013. aastal korraldati konkurss „Hea tegu 2013“ ja tänuüritus, mille kaudu tunnustati vabatahtlikke, kes on aidanud ja toetanud riskirühma kuuluvaid alaealisi läbi erinevate tegevuste.

„Hea tegu 2013“ nominendid:

- Kerli Vasar** – vaba aja tegevuste ja alternatiivsete võimaluste pakkumine noortele;
Elo Palmiste – hästitoimivate formaalsete ja mitteformaalsete võrgustike loomine ja töös hoidmine;
Helve Zöbin – individuaalne lähenemine õpiraskustega lastele ja nende vanematele ning laste järele aitamine koolis;
Tiina Mihhailov – toetuse ja hoolivuse pakkumine toimetulekuraskustes peredest pärit lastele;
Astrid Strantsova ja Kalle Kallas – jõuluürituste korraldamine Põltsamaa vallas;
Põltsamaa Ühisgümnaasiumi meeskond (õpetajad Ülle Lodi, Kaja Linde, Aire Narits, Milvi Ratas, Tiia Mikson, sotsiaalpedagoog Anu Pajo) – käitumis- ja õpiraskustega õpilaste sihipärane meeskondlik toetamine ja abistamine;
Virge Otsa (peaauhind) – probleemperedest pärit lastele vabatahtlikuks tugisikuks olemine pikema aja vältel.

Asenduskoduteenust osutavad Jõgeva maakonnas tegevusloa alusel Siimusti lastekodu Metsatareke ja SOS Lasteküla Eesti Ühingu Põltsamaa peremajad. Siimusti lastekodule Metsatareke on maavanem andnud tegevusloa teenuse osutamiseks kuni 27 lapsele. SOS Lasteküla Eesti Ühingu Põltsamaa kolmele peremajale anti tegevusluba 2012. aastal teenuse osutamiseks kokku kuni 18 lapsele.

Arvele võetud vanemliku hoolitsuseta lapsi paigutati hoolekandeesutustesse:

2005. a	2006. a	2007. a	2008. a	2009. a	2010. a	2011. a	2012. a	2013. a
17	13	17	25	10	9	5	9	11



Hea Tegude 2013.

Nõustamiskomisjon

Vabariigi Valitsuse seaduse § 84 punkti 16 ja § 89 lõike 5 ning “Põhikooli- ja gümnaasiumiseaduse” § 50 lõiked 1 ja 2 alusel on Jõgeva maavanema 7. oktoobri 2010 korraldusega nr 454 moodustatud Jõgeva maakonna nõustamiskomisjon. Komisjon on kokku viieliikmeline, kuhu kuuluvad sotsiaalvaldkonna inimesed, logopeed/eripedagoog, psühholoog ja pediaater.

Vastavalt põhikooli- ja gümnaasiumiseadusele on nõustamiskomisjoni pädevuses:

- soovitada vanema või vanema nõusolekul koolieelse lasteasutuse direktori taotlusel eelkooliealise lapse vastuvõtmist koolieelse lasteasutuse sobitus- või erirühma;
- soovitada koolieelse lasteasutuse direktori taotlusel haridusliku erivajadusega lapse arendamiseks vajalike tingimuste rakendamist koolieelse lasteasutuse sobitus- või erirühmas;
- soovitada vanema või vanema nõusolekul koolieelse lasteasutuse direktori taotlusel koolikohustuse täitmise edasilükkamist ühe õppeaasta võrra või alla seitsmeaastase isiku kooli vastuvõtmist;
- soovitada vanema või vanema nõusolekul kooli direktori taotlusel hariduslike erivajadustega õpilasele lihtsustatud, toimetuleku- või hooldusõppe kohaldamist;
- soovitada vanema või vanema nõusolekul kooli direktori taotlusel individuaalse õppekavaga riiklikus õppekavas sätestatud taotletavate õpitulemuste asendamist või vähendamist või kohustusliku õppeaine õppimisest vabastamist;
- soovitada vanema või vanema nõusolekul kooli direktori taotlusel õpilasele õpingute jätkamist eriklassis või –rühmas või õpilasele sobiva kooli leidmist;
- soovitada vanema või vanema nõusolekul kooli direktori taotlusel koolikohustuslikule õpilasele mittetatsionaarse õppevormi, ühe õpilase õpetamisele keskendunud õppe või tervislikel põhjustel koduõppe rakendamist;
- soovitada kooli direktori taotlusel hariduslike erivajadustega õpilasi kaasava õppe jaoks vajalike tingimuste loomist ja rakendamist koolis.

2013. aastal on nõustamiskomisjoni koosolekuid toimunud kolmeteistkümnel korral kokku 40 tundi.

Nõustamiskomisjoni liikmetele ja komisjoni koostööpartneritele on korraldatud nõustamisi ja koolitused teemadel „Iga laps on eriline. Erivajadusega laps lasteaias. Oskan märgata ja aidata last, tema vanemaid ning iseennast“ (Lektor: eripedagoog Ita Jakobson) ja „Ühise keele leidmine lapsevanemaga“ (Lektor: eripedagoog Tiina Kallaus).

Jõgeva maakonna nõustamiskomisjoni otsused 2009 kuni 2013

		2009	2010	2011	2012	2013
1.	Õpingute jätkamine eriklassis või rühmas või õpilasele sobiva kooli leidmine	8	6	7	14	17
2.	Koolieelse lasteasutuse sobitus- või erirühma suunamine	11	19	14	11	11
3.	Koduõppe määramine	3	9	7	5	4
4.	Õppekava määramine	17	23	21	37	25
5.	Koolikohustuse täitmise edasilükkamine	13	13	16	14	18
6.	Alla seitsmeaastase isiku kooli vastu võtmine	-	-	5	2	1
7.	Õpitulemuste asendamine või vähendamine või kohustuslikust õppeainest vabastamine	-	-	-	7	17
8.	Mittestatsionaarse õppevormi rakendamine	-	-	3	4	1
9.	Ühe õpilase õpetamisele keskendunud õppe rakendamine	-	-	-	2	8
10.	Erivajadusega õpilasi kaasava õppe jaoks vajalike tingimuste loomine ja rakendamine koolis	-	-	-	-	
	KOKKU	52 otsust	70 otsust	73 otsust	96 otsust	102 otsust

Allikas: Jõgeva Maavalitsus

Noorsootöö põhimõtted ning tegevused Jõgevamaal

2013. aastal katab noortekeskuste võrgustik ühtlaselt kogu Eesti. Keskused on olemas igas maakonnakeskuses, peamistes tömbekeskustes ja linnades/külades/alevikes, mis asuvad suuremate magistraalide läheduses. Kuigi arvuliselt asub rohkem noortekeskusi suuremates maakondades, on noorte suhtarvu alusel kõige tihedam noortekeskuste võrk just väiksemates maakondades.

Noored on ühesugused igal pool – neil on ideid ja nende soov on täna kohaliku paikkonna arengu heaks päris palju ära teha. Küsimus: kes peab täna kandma suuremat rolli lapse või noore inimese arengus, kas kool, kodu või tänav? Lapse arenguks peavad kõik osapooled oma tugeva panuse andma, tuleb vaid rääkida ühte keelt ning tunnustada sama eesmärki, et vahvast lapsest kasvaks tubli täiskasvanu.

Jõgevamaal tehtava noorsootööga on loodud noortele tingimused arendavaks tegevuseks, mis võimaldab noortel oma vaba tahte alusel tegutseda. Noorsootööd tehakse noorte jaoks ja koos noortega, kaasates noori võimalikult palju erinevatesse tegevustesse, projektidesse.

Jõgevamaa elanike arv vanusgrupis 7–18, 7–26, 18–35 omavalitsuste lõikes, seisuga 01.01.2014.

		7–18	7–26	18–35
Jõgeva vald	M	266	596	634
	N	250	551	508
	K	516	1147	1142
Jõgeva linn	M	367	732	699
	N	337	652	638
	K	704	1384	1337
Mustvee linn	M	67	159	187
	N	70	133	123
	K	137	292	310
Pajusi vald	M	91	204	206
	N	76	154	136
	K	167	358	342
Pala vald	M	74	159	156
	N	60	117	106
	K	134	276	262
Palamuse vald	M	160	310	302
	N	143	266	228
	K	303	576	530
Puurmani vald	M	86	192	213
	N	92	206	182
	K	178	398	395

Põltsamaa vald	M	240	519	530
	N	206	446	408
	K	446	965	938
Põltsamaa linn	M	268	539	545
	N	230	481	454
	K	498	1020	999
Kasepää vald	M	55	125	145
	N	60	127	124
	K	115	252	269
Saare vald	M	68	155	174
	N	63	126	120
	K	131	281	294
Tabivere vald	M	142	277	320
	N	133	242	227
	K	275	519	547
Torma vald	M	128	257	247
	N	121	250	222
	K	249	507	469
Kokku maakonnas	M	2012	4224	4358
	N	1841	3751	3476
	K	3853	7975	7834

Rahvastikuregistri andmete põhjal

Maakonna noorsootöö prioriteedid:

- toimivad noorsootöötajate ümarlauad, koolitused;
- noorsootöösse on kaasatud uusi noorteliidreid;
- vabatahtlik töö noorte seas on väärtustatud ja populaarne;
- avatud noortekeskused on tänu erinevatele projektidele kaasajastanud sisustust ja tehnikat;
- kohalikud omavalitsused rahastavad noorsootööd vastavalt eelarve võimalustele;
- korraldatakse vastavalt tunnustamissüsteemile: pikaajaline panus noorsootöösse, aasta koostöö ja aasta tegu üritusi maakonna ja vabariigi tasandil – 2013;
- noorsootöö valdkonna andmebaasi loomine ja täiendamine;
- noorsootöötajatele valdkonda puudutava info regulaarne jagamine.

Noorsootöö peamised korraldajad on kohalikud omavalitsused, noorteühingud, haridusasutused ja noorsootöösasutused. Korraldajate kaudu toimub eesmärgipärane planeerimine, töö analüüs ning pidev hindamine.

Omavalitsustes tegelevad noorsootööküsimustega lastekaitse- ja sotsiaaltöö spetsialistid ning valla kultuuritöötaja, kelle tööülesannetele on lisatud noorsootöö.

Jõgevamaal tegutseb 2013. aastal 12 avatud noortekeskust, mis kasutavad oma töös avatud noorsootöö meetodit – olla noorte jaoks 20 tundi nädalas avatud, olemas on vastutav noorsootöötaja ja ruumid. Avatud noortekeskused annavad noortele võimaluse omaalgatus arendada ning erinevatesse fondidesse projekte kirjutada.

Avatud noortekeskuste projektikonkursi Jõgevamaa prioriteetid 2013. aastal:

- noorte omaalgatuslike, innovaatiliste ideede ja projektide toetamine;
- noorte ettevõtlikkust toetavad projektid;
- riskikäitumist ennetavad ja tervistendavad projektid;
- noortekeskuste ühisprojektide toetamine;
- noorte ja noorsootöötajate motiveerimine.

Eesti ANK liikmed Jõgevamaalt:

- Jõgeva Valla Avatud Noortekeskuste Ühendus (Siimusti Avatud Noortekeskus, Vaimastvere Avatud Noortekeskus, Jõgeva aleviku Avatud Noortekeskus, Kuremaa Avatud Noortekeskus, Laiuse Avatud Noortekeskus);
- MTÜ Pala Valla Noored – Pala Avatud Noortekeskus;
- MTÜ Saare Valla Noorteühing NETIT;
- NÜ Juventus – Põltsamaa noorte- ja elukestva õppe keskus;
- noortekogud.



Jõgevamaa noortekogu ekskursioonil riigikogus.

2006. aastal alustasid tänu Haridus- ja Teadusministeeriumile igas maakonnas tegevust noortekogud, nii ka Jõgevamaal – loodi Jõgevamaa noortekogu. Hetkel on noortekogus esindatud Jõgeva linn, Põltsamaa linn ning Palamuse ja Torma valla noored. Üldjuhul on liidrid gümnaasiumiastme õpilased: 2013. aastal juhib noortekogu tööd Jõgevamaa Gümnaasiumi 12. klassi õpilane Laura Pint. Koostööpartnerid noortekogule on Jõgeva Maavalitsus, avatud noortekeskused, omavalitsused ning kodanikeühendused ja Eesti Noorteühenduste Liit.

Regulaarselt toimuvad noortekogu infopäevad, korraldatakse koolitusi ja erinevaid üritusi. 2013. aastal osalesid noortekogu liikmed vabatahtlikena maakonna sündmustel, näiteks Jõgeva, Mustvee ja Põltsamaa linnapäevadel. Tänapäevaks on loodud kahes kohalikus omavalitsuses, Jõgeva linnas ning Saare vallas, ka noortevolikogud,

Huviharidus

Maakonna huvihariduse kõige aktiivsem tegevus toimub koolides, kus tegevusi koordineerivad huvijuhid. Sügisest on huvijuhtide aineseksioonil uus juht, Kiigemetsa Kooli huvijuht Merje Talistu.

Maakonnas tegutsevad huvikoolid: Jõgeva Kunstikool, Jõgeva Muusikakool, Kuremaa Spordikool, Mustvee Muusika- ja Kunstikool, Põltsamaa Muusikakool, Põltsamaa Kunstikool, SA Põltsamaa Sport Spordikool, Tabivere valla huvikool.



Ümarlaud ühistranspordi teemadel Jõgevamaa noortekogu ja maakonna institutsioonide vahel.

XVI täiskasvanud õppija nädal 11.– 18. oktoobril 2013



ÕIGE AEG ON ÕPPIDA

Õige aeg on just nüüd ja praegu, paremat või eraldi aega õppimise jaoks ei pruugi tulla!

Täiskasvanud õppija nädal on aeg, mil võiksime üle vaadata oma senise teekonna – küsida endalt, kas ma õpin, mida ja kuidas ma õpin ning mismoodi saan oma tarkust igapäevaelus kasutada.

ETKA Andras koordineerib koostöös Haridus- ja Teadusministeeriumiga TÕNi algusaastatest saadik. Traditsiooniliseks on saanud üle-eestilised üritused nagu iga-aastane avaüritus ja täiskasvanuhariduse foorum.

Täiskasvanud õppija nädal on elukestvat õppimist väärtustav traditsiooniks muutunud sündmus, mille puhul tunnustatakse aasta õppijat, aasta koolitajat, aasta koolitussõbralikumat organisatsiooni ja aasta koolitussõbralikumat omavalitsust.

Tunnustamise eesmärgiks on väärtustada õppimist ja õpetamist nii avalikus, era- kui ka kolmandas sektoris. Tunnustatute valimine toimub kõigis kategooriates kahel – maakondlikul ja üleriigilisel – tasandil.

Iga maakonna täiskasvanud õppija nädala tugigrupp esitab üleriigiliseks tunnustamiseks kõikidest eelpool nimetatud kategooriatest ühe kandidaadi, kelle hulgast ETKA Andrase poolt moodustatud komisjon valib silmapaistvama/parima aasta õppija ja koolitaja ning koolitussõbralikuma organisatsiooni ja omavalitsuse vastava nimetuse omistamiseks.

Komisjonil on väärivate kandidaatide olemasolu korral õigus välja anda rohkem tunnustusi aasta õppija tiitlile.

Aasta õppija 2013 kuulutati välja 11. oktoobril 2013 Tartu Ülikooli ajaloomuuseumis TÕN-i avaüritusel.

Jõgevamaa aasta õppija 2013 oli Tiina Suban, OÜ Saimre Seakasvatuse farmijuhataja.

Jõgevamaa aasta koolitaja 2013 oli Maive Kase MTÜ Jõgeva Koolituskeskuse inglise keele koolitaja.

Aasta õppija nominendid

1. Eve Ansip
2. Kristi Moorits
3. Tiina Suban

Aasta koolitaja nominendid

1. Helju Mets
2. Maive Kase

Jõgevamaa aasta õppija **Tiina Suban** (37) asus oma suurt soovi – poolelijäänud haridustee jätkamist – ellu viima, kui tema viies laps oli paari nädala vanune. Varem uutesse proovilepanekutesse pelglikult suhtunud Tiina suutis oma positiivse suhtumise ja innukusega julgustada nii kaasõppijaid Jõgeva Täiskasvanute Keskkoolis, oma lapsi kui ka sõpru. Õppimine tõi ametikõrgenduse. Kool on nüüd lõpetatud ja mõtteis mõlguvad uued sihid.

Miks te õpite?

Suur soov oli end täiendada, mis suure pere kõrvalt ei osutunud kohe võimalikuks. Oligi raske, aga hakkamasaamine tõestas ka, et kõik on võimalik, kui on tahe. Raskuste ületamine annab rahulolutunde. Plaanin edasi õppida, esialgu loomaarsti abilise erialal. Ja veoautojuhi kursused on ka kindlasti lähitulevikus kavas. Eesmärgid peavad ikka olema – edasi, kõrgemale ja kaugemale!

Milliseid muutusi on õppimine Teie ellu toonud?

Maailma avaneb, kõike on julgem ja kindlam teha. Tekkinud on soov, et hea saaks veel paremaks. Õpingutega kaasnes ka kõrgem koht ametiredelil. Sain selgeks, et suudan läbi lüüa, ületada taksitusi, lahendada probleeme. Olen eeskujuks ja nõuandjaks nüüd ka sõpradele-tuttavatele, kes kahtlevad, kas õpiteekonda jalge alla võtta. Parema hariduse tagab parema töökoha ja on kõvasti tõstnud minu enesehinnangut. Tean, et suudan selle, mille ette võtan, ka ellu viia. See kõik on kajastunud tööalases elus – mul on nüüd vastutusrikkam ametikoht!



Vasakult Helju Mets, maavanem Viktor Svjatõšev, Tiina Suban ja Maie Peda.

Pille Tutt

Jõgevamaa täiskasvanud õppija nädala koordinaator

PÕLTSAMAA AMETIKOOL

Põltsamaa Ametikooli põhitegevuseks on kutsealase ja sellega seonduva üldharidusliku koolituse korraldamine järgmistele sihtrühmadele:

- põhikooli lõpetanud noored;
- keskhariiduse omandanud noored;
- põhihariduseta noored (kutseõpe koos põhihariduse omandamise teele tagasitoomisega);
- täiskasvanud õppijad (täiskasvanute täiend- ja ümberõppekursustel osalejad).

Õppetöö toimub päevases õppevormis, üksikute õpilaste puhul rakendatakse ka individuaalse õppekava alusel õppimist ja/või töökohapõhise õppe vorme. Õppijate keskmine arv 2013. aastal oli 359.

Koolitusvõimaluste pakkumine tasemete ja erialade lõikes:

Põhihariduse baasil:

- autotehnik 3,5 õppeaastat;
- puit- ja kiviehitiste restauraator 3 õppeaastat;
- kokk 3,5 õppeaastat;
- müüja 3 õppeaastat;
- kodumajandus 3 õppeaastat;
- põllumajandus 3,5 õppeaastat

Keskhariduse baasil:

- puit- ja kiviehitiste restauraator 2 õppeaastat;
- hooldustöötaja 2 õppeaastat;
- kelner 0,5 õppeaastat + baarmen 0,5 õppeaastat (liiteriala);
- müügikorraldus 2 õppeaastat;
- müügikonsultant 6 kuud (eelnevalt kesk- ja kutsehariduse omandanutele).

Erialad lihtsustatud programmi alusel põhihariduse omandanud noortele, lõpetamisel omandatakse kutsekeskharidus:

- kodumajandus 3 õppeaastat;
- põllumajandus 3,5 õppeaastat.

Põhihariduseta noortele pakutakse põhihariduslike õpingute jätkamise võimalust Põltsamaa Ühisgümnaasiumi Põltsamaa Ametikooli juures tegutsevates klassides:

Koolikohutuseas olevatele ja vanematele õppijatele:

- ehituspusepa eriala lühikursus 1 õppeaastase kestusega ja 8. või 9. klassi läbimine;
- kodumajanduse eriala lühikursus kestusega 1 õppeaasta ja 8. või 9. klassi läbimine;
- autohooldustöötaja lühikursus kestusega 1 õppeaasta ja 8. või 9. klassi läbimine .

Koolikohustusea ületanud, s.o vähemalt 17-aastastele õpilastele:

- kodumajanduse eriala kursus kestusega 1 õppeaasta ja 8. või 9. klassi läbimine;
- autohooldustöötaja lühikursus kestusega 1 õppeaasta ja 8. või 9. klassi läbimine;
- ehituspusepa eriala lühikursus 1 õppeaastase kestusega ja 8. või 9. klassi läbimine.

Kooli eesmärgiks praktika arendustegevuses on koostöö tõhustamine iga valdkonna (kaubandus, tootlustus, ehitus, mootorsõidukid, põllumajandus, kodumajandus ja hooldustöötaja) põhilisteks praktika baasideks olevate ettevõtetega, nende hindamine praktika sobivuse seisukohalt, praktika juhendajate koolitamine. Koolil on praktikaalasteks koostööpartneriteks oma ala juhtivad ettevõtted, nagu näiteks AS Tallink Grupp, Atria Farmid OÜ, Õnne Piimakarjatalu OÜ, Puurmani Põllumajandusühistu, Kõo Agro OÜ, erinevad hoolekandeesutused, AS Selver, Decora AS, Avovil OÜ, Scania Eesti AS, United Motors AS, Silberauto AS, Tartu Ehitus AS, OÜ Bueno ja paljud teised.

Vastavalt ümberkorraldatud struktuurile moodustati Põltsamaa Ametikoolis tehnoloogiaosakond ja teenindusosakond. Tehnoloogiaosakonna alla koondati ehituse-, auto- ja põllumajanduse erialad. Seisuga 31.12.2013 õpib tehnoloogiaosakonnas 194 õpilast. Teenindusosakonna alla koondati kokandus-, hooldustöö-, müüja- ja kodumajanduse erialad. Seisuga 31.12.2013 õpib teenindusosakonnas 163 õpilast.

Kutseksamitel osalemine:

Ehitusviimistleja tase 1: osales 13 õpilast, sooritas 13;

Autotehnik I: osales 5 õpilast, sooritas 4;

Põllumajandustöötaja I (veisekasvatus): osales 17 õpilast, sooritas 15;

Hooldustöö: osales 19 õpilast, sooritas 19;

Müüja: osales 12 õpilast, sooritas 11;

Kokk: osales 5 õpilast, sooritas 2.

Kool osaleb aktiivselt erinevatel kutsevõistlustel:

„Noor meister 2013“

Tehnoloogiaosakonnast osales 2-liikmeline võistkond müürsepa, 1 võistleja plaatija ja 2-liikmeline võistkond puusepa võistlusosal. Võistlusel osales kaks koduteeninduse õppijat (mõlemad saavutasid ühe alavõidu), kaks müügikorralduse õppijat (2. ja 5. koht), kaks müüjaks õppijat.

Kipsplaadi paigaldamise üleriigilised kutsemeistrivõistlused Kehtnas. Osales 10 kooli, ametikoolist osales 2-liikmeline võistkond, saavutati 4. koht.

„Jõulukellu 2013“ Viljandis. Osales 14 kooli, ametikoolist osales 2-liikmeline võistkond, saavutati 11. koht.

Üleriigiline noortaluniku kompleksovõistlus Säreveres.

Osales 31 võistlejat 10 alal, ametikoolist osales 6 võistlejat.

Rahvusvaheline künnimeistrivõistlused Olustveres. Eestist osalejaid 12, ametikoolist osales 2 võistlejat, saavutati 5. ja 10. koht.

Hooldustöötajate kutsevõistlusel Tartu Tervishoiukõrgkoolis.

Ametikoolist osales kaks õppijat.

Kokkade kutsevõistlusel Kuressaares „Nooruslik kevad“.

Ametikoolist osales üks õppija.

Tänapäevases infoühiskonnas on ajakohased teadmised ning oskused äärmiselt olulised, mistõttu inimkapitalile tehtavad investeeringud peaksid pidevalt suurenema. Eneseharimine on võtmetegur, et olla tööturul konkurentsivõimeline.

Täiskasvanute täiendusõppe kursuste korraldamisel oleme arvestanud piirkonnas asuvate asutuste ja ettevõtjatega ning Töötukassa tellimustega töötute koolitamisel. Tõsiseks abiks on kutsehariduses Euroopa Sotsiaalfondi programm „Täiskasvanute tööalane koolitus ja arendustegevused“. Kursusi rahastatakse Euroopa Sotsiaalfondist, õppimine on kursuslastele tasuta.

2013. aastal jätkus Põltsamaa Ametikoolis töö projektiga 2.5.0201.10-0054 „Põltsamaa Ametikooli uus praktikakorpus“. Projektiga alustati 01.09.2009 ja projekt lõppes 20.12.2013. Projekti tulemusena valmis 2013. aasta lõpuks Põltsamaa Ametikoolile ajakohane praktikakorpus, milles on loodud head tingimused koolisisesesteks õppepraktikateks. 2013. aastal alustati investeeringute kavaga kinnitatud järgmise projekti „Põltsamaa Ametikooli õppekompleksi rekonstrueerimine“ ettevalmistamisega. Projektiga viiakse kooli peahoone ja õpilaskodu vastavusse ajakohaste nõuetega. Põhirõhk on asetatud õpperuumide ökonoomsele kasutamisele, ajakohase õpilaskodu loomisele ja majanduskulude vähendamisele. 2013. aastal alustati õppekompleksi projekteerimistööga. Tegevuskava kohaselt peab rekonstrueerimine lõppema 2015. aasta lõpuks.



Ametikooli ajakohane praktikakorpus.

2013. AASTA LUUA METSANDUSKOOLIS

Luu Metsanduskool tähistas sel aastal oma 65. juubelit.

Koolis õpetati järgmiseid erialasid:

Põhihariduse baasil:

- metsamajandus;
- maastikuehitus;
- puukoolimajandus;
- metsamasinate juhtimine ;
- arborist;
- metsur.

Keskhariduse baasil

- metsandus;
- forvarderioperaator;
- harvesterioperaator;
- maastikuehitus;
- loodusturismi korraldus, spetsialiseerumisega retkejuhtimisele.

Õpilaste arv valdkondade lõikes:

Valdkond	2013
Metsandus	243
Aiandus	140
Reisimine, turism ja vaba aja veetmine	51
Kokku	434

Lual õpivad õppurid üle Eesti, suuremas osas on õpilased järgmistest maakondadest:

- Harju
- Jõgeva
- Tartu
- Ida-Viru
- Valga
- Põlva

Kooli täiendusõppe osakonnas korraldati 35 kursust, milles kokku osales 469 kursuslast. Kursuste valdkondadeks olid:

- metsandus;
- aiandus;
- ehitus ja tsiviilrajatised;
- võtmepädevused.

Koolipere osales järgmistes projektides:

- metsanduslik ettevalmistuslaager rahvusvahelisteks võistlusteks 2013 (SA KIK);
- Eesti esindamine rahvusvahelistel metsanduslikel kutsealavõistlustel 2013 (SA KIK);
- E-õppe arendamine kutsehariduses (ESF meede „Kutseõppe sisuline kaasajastamine ning kvaliteedi kindlustamine“);
- õppehoone renoveerimine ja sisustamine, 2. etapp (ERF) ;
- ECVET metsanduse ja aianduse õpilastele (Leonardo da Vinci programm);
- ECVET õpetajatele (Leonardo da Vinci programm);
- Your ECVET (Leonardo da Vinci programm);
- kutsehariduse õppekavade reform (SA Innove);
- YEBISU II (koostöövõrgustik maastikuehituse ettevõtjatega Euroopas) (Leonardo da Vinci programm);
- innovatsiooniprojekt “Green Campus” (Leonardo da Vinci programm).

Sel aastal ilmus õppematerjalidest A. Mölderi ja A. Rallmanni tõlkes „Puiduhakke vihik“ (SA Eramet-sakeskus 2013) ja e-õppematerjalidest:

- E. Saarva e-kursus ”Süsteematika alused”;
- L. Toimi õpiobjekt „Metsanduslik eritarkvara Android platvormil“;
- K. Puskari e-kursus „Haljasalade hooldamine 2013“;

Ilmus ka traditsiooniline kooli aastaraamat ning 12. artiklite ja uurimuste kogumik.

Kooli korraldada olid järgmised kutsevõistlused:

- koolisisesed kutsealavõistlused;
- maastikuehitajate kutsevõistlus „Noor meister“;
- Eesti raievõistlustest „Kevadkarikas“ Tartus.

Kooli võistkonnad osalesid järgmistel suurematel võistlustel:

EUROPEA 11. metsanduslikud kutsealavõistlused Austrias, kus osales kokku 16 riiki ja 64 võistlejat. Individuaalses üldarvestuses sai Jarro Mihkelson 3. koha. Kokkuvõttes sai meeskond raievõistlusel 5. koha ja üldarvestuses 7. koha. Meeskonda kuulusid Jarro Mihkelson, Henri Meentalo, Karl-Raigo Pikhof, Juhan Püü.

Balti metsanduskoolide kutsealavõistlustel Lätis Ogres saavutas meeskond metsarajal 2. koha. Parimad olid Dimitri Randoja 7. koht ja Kairi Laak-Randoja 9. koht. Saalihokis saavutati 3. koht. Odaviskes saavutasid Henri Meentalo ja Hanna-Eliise Lepp mõlemad 2. koha, kaugushüppes Kari Laak-Randoja 3. ja Erik Rüütel 5. koha. 100 m jooksus saavutas Kairi Laak-Randoja 3. ja Henri Meentalo 4. koha ning 800 m jooksus Kari Laak-Randoja 1. ja Erik Rüütel 5. koha. Raievõistluses saavutas meeskond koosseisus Meelis Rus, Ranet Sildoja ja Taavi Soosaar 1. koha.

Kutsevõistlustel „Noor meister 2013“ saavutas võistkond koosseisus Taavi Kõiv ja Oliver Haav maastikuehituses 2. koha ja lilleseades Erika Kõiv ja Krista Kõiv 1. koha, Diana Repponen ja Ana Tilkson 4. koha.

Rahvusvahelistel kutsevõistlustel WorldSkills 2013 Saksamaal tulid Luua MK esindajad Taavi Kõiv ja Oliver Haav 15. kohale.

Räpina Aianduskooli lahtistel meistrivõistlustel maastikuehituses saavutasid võistkonnad koosseisus Erik Rüütel ja Liivi Mäekallas 1. koha, Anne Vainu ja Kärölin Ridal jagasid 2. ja 3. kohta.

Väga olulisel kohal on koolis oma õppijate ja töötajate tunnustamine. Tiitleid jagus nii koolisisesele kui ka väljaspool:

Luua Metsanduskooli

aasta õpilane – metsanduse erialalt Kairi Laak-Randoja

aiandusvaldkonna parim õpilane Erik Rüütel

aasta õpetaja – kutseõpetaja Aino Mölder

aasta töötaja – raamatukoguhoidja Aile Sessman

aasta koostööpartner – maakonna ajaleht Vooremaa



Liivi Mäekallase ja Erik Rüüteli I koha töö Räpina maastikuehituse lahtistel meistrivõistlustel.

- Toomas Ehrpaise nimeline stipendium – metsanduse erialalt Kairi Laak-Randoja
- MTÜ Põlvamaa Metsaomanike Seltsi stipendium – metsamasinate juhtimise erialalt Andi Jaaska
- noore maastikuehitaja stipendium – Diana Repponen
- esimest korda pani välja Stihli-nimelise stipendiumi OÜ Farron Tehnika ja selle pälvis metsanduse õpilane Jarro Mihkelson
- haridus- ja teadusministri tänukiri: õpetaja Vello Keppart, raamatukoguhoidja Aile Sessman, metsnik Jüri Puusepp, metsaülem Peep Arold, direktor Haana Zuba-Reinsalu.
- auhinnagalal “Eestimaa õpib ja tänab” oli kutseõppeasutuse õpetaja kategoorias nominendiks õpetaja Veiko Belials ning kutseõppeasutuse sõbra auhinna nominendiks MTÜ Põlvamaa Metsaomanike Seltsi juhatuse liige Tarmo Lees.

Sel aastal akrediteeriti koolis turismi- ja metsanduse valdkonna õppekavarühmi. Mõlemal juhul said õppekavarühmad 6-aastase täisakrediteeringu.



Stipendiaadid Kairi Laak-Randoja (vasakult), Diana Repponen, Jarro Mihkelson, Andi Jaaska.

Eestimaa rahvamaja – rohkem kui lihtsalt sussisahin!

Kultuuripärandiaasta 2013 „Pärijata pole pärandit“ raames toimus 26. oktoobril kell 00.00 kuni 24.00 MTÜ Eesti Rahvamajade Ühingu eestvedamisel projekt “24 tundi Eestimaa rahvamajas”.

Tänases rohkete võimalustega maailmas omavad rahvamajad kultuuripärandi säilitajana, hoidjana ja pärija kasvatajana Eesti kultuuriruumis olulist rolli. Rahvamaja on koht, kus kõik inimesed, olenemata nende soost või vanusest, maailmavaatest, religioonist ja majanduslikust seisust, saavad osa mistahes kultuurilisest tegevusest tarbijana või osalejana. Rahvamaja on koht, kus saab endale meelepärast kultuurihobi harrastada, tegeleda elukestva õppega. Rahvamaja on koht, kust on alguse saanud mitmete kuulsate ja professionaalsete kultuuritegelaste karjäär.

Projekti “24 tundi Eestimaa rahvamajas” eesmärk oligi tutvustada ja näidata, millega rahvamajades tegeletakse, väärtustada rahvamajades toimetavate inimeste tegevust ning elavdada paikkondade kultuurielu.

Ööpäeva kestvas projektis osales ligemale 150 rahvamaja üle Eesti. Toimusid erinevad kultuurisündmused: kinod, õpitoad, avatud treeningud-ringitunnid, peoõhtud, kontserdid, etendused. Lisaks iga rahvamaja enda programmile süüdati 26. oktoobri hommikul kell 8.26 koos päikesetõusuga kõikides maakondades rahvamajade tuled ja õhtuks jõudis iga maakonna tuli Pärnumaale Torisse, kus asub Eestimaa üks vanimaid rahvamajasid. Toris toimival tuletseremoonial ühendati üle Eesti saabunud tuled ühiseks rahvamaja tuleks ning toimus kõne-koosolek ja peoõhtu.

Tiina Tegelman



Rahvamajade tule
süütamine Mustvees.

“MÕHU 2013”

Jõgeva- ja Tartumaa harrastusteatri festival “MÕHU 2013” toimus 4.–5. mail 2013 Põltsamaa kultuurikeskuses.

“MÕHU 2013” idee oli kokku tuua kahe maakonna täiskasvanute harrastusteatri trupid, et üksteise tegemistest õppida, kogemusi vahetada ja saada osa eriilmelistest etendustest.

Siiani korraldas iga maakond oma näitemängupäeva eraldi. Festivali korraldamine on kavas kordamööda – ühel aastal Jõgevamaa, järgmisel aastal Tartumaa.

Ühine festival on mitmenäolisem, huvitavam ja arendavam nii osalejatele kui ka pealtvaatajatele.

Festival selgitab välja mõlema maakonna parima harrastusteatri trupi. Tartumaa annab oma parimale trupile nn teatrikongi. Jõgevamaa on siiani andnud oma parimale trupile parima lavastuse tiitli. Jõgevamaa soovib välja töötada sarnase auhinna nagu Tartumaal.

Festivali hindas žürii ehk nõukoda, millesse kuulusid Eesti Harrastusteatri Liidu esindaja Maret Oomer, vabakutseline lavastaja ja näitleja Tarmo Tagamets ning dokumentalist ja teatriantropoloog Vahur-Paul Põldma.

Festivali programm koosnes Jõgeva- ja Tartumaa harrastusteatri etendustest. Etenduste vaheklippe esitas teater Nora Tartust. Festival lõppes nõukoja tagasiside ning kokkuvõtva analüüsiga kõikidele trupidele.

Ühtekokku vaadati kahteist lavastust. Pooled neist olid Jõgevamaa, pooled Tartumaa truppidelt. Jõgevamaalt astusid üles Põltsamaa trupp Kuukatsujad, Pajusi teater, Tabivere harrastusteater, Wiera teater (ehk endise nimega Maarja-Magdaleena külateater), Jõgeva haigla päevakeskuse näitering ja Kasepää teatritrupp, Tartust ja Tartumaalt teater NORA (kahe lavastusega), Rannu külateater EMU, Võnnu rahvateater, Luunja aidadeater ja Väägvere külateater.

Festivali “Mõhu 2013” paremad

JÕGEVAMAA

- Parim lavastus Tabivere harrastusteatri “See, kes avab ukse” (lavastaja Esta Sokk).
- Parim naisosatäitja Helgi Herman lavastuses “See, kes avab ukse”.
- Rollipreemiad: Rein Annuk Pajusi teatri lavastuses “Ninasarvik” ja Heli Täpsi Wiera teatri lavastuses “Adolf Rühka lühikene elu”.
- Valguskujunduse preemia Tabivere harrastustele.
- Tänapreemia tehtud töö eest Jõgeva haigla päevakeskuse näiteringi juhendajale Laile Sukale.

TARTUMAA

- Parim lavastus Rannu külateatri EMU “Leselised” (lavastaja Janno Puusepp).
- Rollipreemia Irina Radionovale osatäitmise eest lavastuses “Leselised”.
- Kõige suurema potentsiaaliga estraadilavastus Luunja aiateatri “Kuhu lähed, Eesti meditsiin?”.
- Muusikalise kujunduse eripreemia sai Väägvere külateatri lavastus “Rätsep Õhk ja tema õnneloos”.
- Kostüümide eripreemia pälvis Võnnu rahvateatri lavastus “Hiired pööningul”.

Jõgevamaa parima lavastuse auhinnaks oli heade mõtete tool ehk lavastajatool. 2013. aasta festivalil võitsid selle Tabivere harrastusteater ja Esta Sokk. Heade mõtete tool on eriline, sest igal aastal maalitakse uus tool ja tegemist ei ole rändauhinnaga. 2013. aastal maalis tooli Põltsamaa Kunstikool.

Miks MÕHU?

Mõhu oli Kesk-Eesti muinasaegne väike maakond, mis koosnes ühest muinaskihelkonnast.

Taani hindamisraamatu andemetel oli maakonna suurus 400 adramaad. Liivi ordu rajas Mõhu keskele tähtsa maantee, jõe ületuskohta teetõkkelinnuse, mis sai nimeks Oberpahlen – tänane Põltsamaa. Nime- tus Mõhu annab meile vaate minevikku ja torelda seose tänase päevaga.

Keiu Kess

Jõgeva- ja Tartumaa harrastusteatri festivali “MÕHU 2013” peakorraldaja

Maakonna kultuurisündmused ja üritused

18. jaanuar	maavanema vastuvõtt kultuuri- ja sporditöötajatele ning tervisedendajatele
18. – 19. jaanuar	7. Betti Alverile pühendatud luulepäevad „Tuulelapsed“
2. veebruar	Kalevipoja V uisumaraton
8. – 9. veebruar	6. Jääpurikafestival
23. veebruar	Eesti Vabariigi 95. aastapäevale pühendatud maavanema pidulik vastuvõtt
1. märts	Üleriigiline kõnevõistlus „Kuldsuud Põltsamaal 2013“
8. – 9. märts	XVII Alo Mattiisenile pühendatud muusikapäevad
16. märts	III üleriigiline vokaalansamblite konkurss „Naissoo laulud 2013“
23. märts	Üleriigiline naistetantsu ümarlaud ja gala-õhtu
12. – 14. aprill	Kooliteatrite gümnaasiumi astme riigifestival
20. aprill	Akordioni- ja suupillifestival
22. aprill	III Alo Mattiiseni sünnipäevakontsert
27. aprill	V seenioransamblite päev
4. - 5. mai	Jõgevamaa näitemängude päev
18. mai	Muuseumiöö
23. mai	VII ööraamatukogu
24. mai	Jõgeva visioonikonverents 2013
26. mai	Üleriigiline noorte kotkaste aastapäevaaktus
2. juuni	Jõgevamaa laste- ja noorte tantsupäev „Elu kui muinasjutt“
14. juuni	Lühimate suveööde festival „Helisev suveöö“
23. juuni	Jõgevamaa võiduparaad
6. juuli	Põltsamaa linna- ja lossipäev „Linn õue“
13. juuli	Öötantsupidu
14. – 19. juuli	XX puhkpillimängijate suvekool
28. juuli – 2. august	XIX keelpillimängijate ja X kitarristide suvekool
1. – 4. august	XXII JÕGEVATREFF
3. august	IX Kalevipoja kala- ja veefestival
10. – 11. august	Rahvusvaheline vanausuliste festival Peipus

16. – 18. august	Mütifest
17. august	VIII Kalevipoja rulluisumaraton
17. – 18. august	Theodor Lutsu filmipäevad
24. august	VI Kүүslaugu Festival
3. september	Osvald Lääne „100“ vabaõhukonverents
21. september	XVI suur Paunvere väljanäitus ja laot
15. oktoober	Anna Haava V luulepäev
22. – 23. november	XXI Betti Alverile pühendatud luulepäevad „Tähetund“
7. detsember	VI kodukäsitöölaot
15. detsember	Jõulurahu väljakuulutamine



VI Kүүslaugu Festival.

Jõgeva maakonna rahvaraamatukogud aastal 2013

2013. aastal oli Jõgeva maakonnas 27 rahvaraamatukogu: 24 maa-, sh üks valla-, kaks linna- ning üks maakonnaraamatukogu. Osalise tööajaga töötas neli raamatukogu. Likvideeriti Tõikvere raamatukogu.

Maakonna rahvaraamatukogudes töötas 54 raamatukoguhoidjat, kellest 54% on kõrgharidus ning 87% on omistatud raamatukoguhoidja kutseaste. Korraldati kaheksa maakondlikku raamatukoguhoidjate koolitusüritust, kus olulise rõhuasetusega olid raamatukogundusega seotud koolitusteemad, sh. e-teenused ning kirjandus.

Maakonna elanikkonnast kasutas rahvaraamatukogude teenuseid 38%, kellest üks kolmandik olid lapsed. Raamatukogude reaalsete ja virtuaalsete külastuste kogusummast moodustasid virtuaalkülastused 1/5. 2013. aastal osteti maakonna rahvaraamatukogudesse 606 raamatut vähem kui 2012. aastal.

Maakonna rahvaraamatukogud arvudes

Kogud	Kasutajad	Laenutused	Külastused (kohapeal+ virtuaalsed)	Virtuaal- külastused	Otsinguid elektron- kataloogis RIKS
442 257	12 906	414 115	321 589	73 054	24 721

Maakonna rahvaraamatukogude üks põhieesmärke on lisaks traditsioonilistele raamatukoguteenustele, e-teenuste arendamine. Ehk teisisõnu tuleb panustada raamatukoguteenustesse, mida on võimalik kasutada kodust lahkumata.

Seetõttu ongi kaasaegse raamatukogu eduka toimimise üks eeldusi raamatukogu veebiväljundi olemasolu. E-teenuste osutamiseks olid ajaveebid 3/4 maakonna rahvaraamatukogudest, sotsiaalmeediat kasutasid raamatukoguteenuste tutvustamisel 1/3 rahvaraamatukogudest. Kõik maakonna rahvaraamatukogud pakuvad RIKSWEBi vahendusel oma lugejatele teavikute reserveerimise ja laenutustähtaja pikendamise võimalust.

Rahvaraamatukogude suundumusteks 2013. aastal olid jätkuvalt ka laste ja noorte kaasamine lugemise, raamatukogudevaheline laenutuse, kasutajakoolituse ja koduteeninduse korraldamine ning valla- ja linnalehtede bibliograferimine.

Maakonna rahvaraamatukogudes korraldati 760 näitust/virtuaalnäitust/väljapanekut ning 520 üritust. Üritustel osales 10 629 külastajat. Sündmuste korraldamisel on raamatukogude sihtrühmaks kõik paikkonna kirjandus- ja kultuurihuvilised inimesed.

Juubeliüritustega tähistasid oma 100. juubeleid Lümati raamatukogu ja Jõgeva Linnaraamatukogu. Jõgeva Linnaraamatukogu andis sel puhul välja ka raamatu „Jõgeva raamatukogu lugu: raamatukogu seltsist Jõgeva Linnaraamatukoguni: Mälestuste Jõgeva. III“.

Tähistati pärandiaastat, XXIII raamatukogupäevi „Kohtume raamatukogus“, Põhjamaade raamatukogunädalat „Talv Põhjas“, täiskasvanud õppija nädalat „Õige aeg on õppida“, raamatu ja roosi päeva. Üleriigilisel ettelugemispäeval loeti lastele eesti loomamuinasjutte.

Korraldati kirjanduslikke kohvitunde ja pärastlõunaid, loomingulisi päevi, ööraamatukogusid, teemanädalaid, -päevi ja -tunde, õpitube, raamatuesitlusi, ühislugemisi, ettelugemisi, salongiõhtuid, reisimuljete õhtuid, filmiõhtuid. Raamatukogude juures tegutses mitmeid klubisid, ringe ja seltsinguid (filmiklubi, naisteklubi, padjaklubi, sudoku-sõbrad, kirjandushuvilised, raamatukogusõprade seltsing, külaseltsing, piibliring).

Lugejatega kohtusid Tõnu Lember, Ilmar Särg, Ülle Lätte, Natalja Veeber, Meelis Friedenthal, Karl Martin Sinijärv, Krista Kaer, Andrei Hvostov, Contra, Arvo Kull, Kertu Rakke, Maniakkide Tänav, Tõnu Õim, Janika Tamm, Marika Blossfeldt, Marko kaldur, Piret Päär, Kerttu Soans, Ilmar Trull jt.

Eesti Lastekirjanduse Keskuse korraldatud üleriigilise kirjandusmängu maakondlikul võistlusel osales 11 võistkonda. Kohaliku võistluse võitja, Jõgeva Ühisgümnaasiumi võistkond, käis maakonda esindamas Tallinnas. Osaleti ka Eesti Lastekirjanduse Keskuse poolt korraldatud 4. klasside õpilaste võistulugemisel.

Lisaks raamatukogude kogusid tutvustavatele näitustele korraldati maakonna rahvaraamatukogudes fotonäitusi, kunstinäitusi, käsitöönäitusi ja pärimuskultuurinäitusi.

Maakonna rahvaraamatukogude laenutuste edetabeli tipus olid eesti kirjandusest E. Tohvri „Mere taga“ ja „Kaamos“, tõlkekirjandusest S. Oksaneni „Kui tuvid kadusid“ ning elulooraamatutest H. Hansoni „Jutustamata lugu : „Vanemuise“ näitleja Ellen Kaarma (1928–1973)“.



Pärimusaastal
Jõgeva Maakonna
Keskraamatukogus
maakonna
raamatukoguhoidjate
kodudest pärinevatest
esemetest korraldatud
näitus „Endisaegsed
koducaunistused“.

Raamatukoguhoidjate tunnustamine

Maakonna raamatukoguhoidjate motiveerimiseks ellu kutsutud Jõgeva Maakonna Keskraamatukogu raamatukogupreemiat IDA anti välja kuuendat korda:

Raamatukoguhoidja IDA (antakse aasta jooksul silmapaistvaid tulemusi saavutanud raamatukoguhoidjale – **Tiina Kull** (Põltsamaa vallaraamatukogu) – kui raamatukogundusalaste uuenduste ellurakendaja ning e-teenuste arendaja.

Sõber IDA (antakse mitteraamatukoguhoidja(te)le, kes on kaasa aidanud raamatukogunduse edasiarendamisele maakonnas) – **TRT Hulgi Raamatud** ja **Aili Aljas** (Tallinn).

Elutöö IDA (antakse pensionile siirdunud raamatukoguhoidjale, kelle elutöö on positiivselt mõjutanud maakonna raamatukogunduse mainet) – **Asta Leiten** (endine Laiuse raamatukogu juhataja).

Siiri Õunap

Jõgeva Maakonna Keskraamatukogu peaspetsialist

Jõgevamaa muuseumid ja kodulootoad

<p>ALO MATTIISENI KLAVERIKLASS Aadress: Suur tn 12, 48306 Jõgeva Tel 772 1338 Avatud etteteatamisel</p>	<p>ANNA HAAVA MÄLESTUS- TUBA Aadress: Assikvere küla, 49403 Pala vald Tel 776 4346 Avatud etteteatamisel</p>	<p>BETTI ALVERI MUUSEUM Aadress: Jaama 3b, 48305 Jõgeva Tel 5191 8002; 668 1098 E-mail: roomas@bettimuuseum.ee http://www.bettimuuseum.ee Avatud: T–L 10–17</p>
<p>EESTI PRESSIMUUSEUM Aadress: Lossi 1, 48103 Põltsamaa Tel 5648 0215 E-mail: info@pressimuuseum.ee http://www.pressimuuseum.ee Avatud: E–P 9–17</p>	<p>EEVA NIINIVAARA MUUSEUMITUBA Aadress: Siimusti, 48402 Jõgeva vald Tel 776 2093 E-mail: siimustirk@jogevavv.ee http://www.siiimustirk.lib.ee/ eeva-niinivaara Avatud: E–R 11–18</p>	<p>HEINO LUBJA KAALUMUUSEUM Aadress: Tartu mnt. 42, 49603 Mustvee Tel 529 5026, 529 7537 Ajutiselt suletud</p>
<p>JÕGEVA MUUSEUM Aadress: Tallinna maantee 15, 48305 Jõgeva Tel 510 4191 E-mail: mtupommiauk@gmail.com http://www.pommiauk.ee/muuseum.php Avatud suveperioodil E–L 11–16 P suletud või avatud etteteatamisel</p>	<p>JÜRISAARE TALUMUUSEUM Aadress: Votikvere küla, 48525 Torma vald Tel 776 4292 Avatud etteteatamisel</p>	<p>KALEVIPOJA MUUSEUM Aadress: Kääpa küla, 49323 Saare vald Tel 773 4896; 5345 8343 E-mail: muuseum@kalevipojakoda.ee www.kalevipojakoda.ee Avatud: mai–okt T–L 10–16 Nov–apr E–R 10–16</p>
<p>KUREMAA LOSSITUBA Aadress: Kuremaa, 48403 Jõgeva vald Tel 773 2200, 5787 9712 E-mail: annika@kuremaaloss.ee http://www.kuremaa.loss Avatud etteteatamisel</p>	<p>KUREMAA TUULEVESKI Aadress: Laiuse tee 2, Kuremaa alevik, 48445 Jõgeva vald Tel 505 8224, 5650 7717 Avatud: Suveperioodil N–P 12–16</p>	<p>KURSI KIHELKONNA- MUUSEUM Aadress: Kursi, 49007 Puurmani vald Tel 5649 5407 E-mail: sulev.sova@mail.ee Avatud etteteatamisel</p>

<p>LAIUSE PÕHIKOOLI MUUSEUMITUBA Aadress: Laiuse Põhikool, Laiuse, 48443 Jõgeva vald Tel 774 2567 Avatud etteteatamisel</p>	<p>LAIUSE ÕLEMUUSEUM Aadress: Laiuse alevik, 48443 Jõgeva vald Tel 554 4999 E-mail: chavirkunen@hotmail.ee Avatud: 10. mai – 1. september K–P 10–15 Muul ajal etteteatamisel</p>	<p>LUUA MUUSEUMITOAD Aadress: Luua, 49203 Palamuse vald Tel 776 2111 E-mail: info@luua.edu.ee http://www.luua.edu.ee/?-pid=101 Avatud etteteatamisel</p>
<p>MUSTVEE VANAAUSULISTE MUUSEUM Aadress: Narva mnt. 22, 49604 Mustvee Tel 5564 7321 E-mail: larissakorobova@hotmail.ee Avatud: etteteatamisel</p>	<p>NURGA KODULOOMUUSEUM Aadress: Kassnurme küla, 48410 Jõgeva vald Tel 773 5224 Avatud etteteatamisel</p>	<p>PAALAKALDA VANAVARAAIT Aadress: Pisisaare küla, 48216 Pajusi vald Tel 505 2041 E-mail: lambit@pajusi.ee Avatud: etteteatamisel</p>
<p>PADUVERE TALUMUUSEUM Aadress: Paduvere küla, 48421 Jõgeva vald Tel 508 6580 Avatud etteteatamisel</p>	<p>PALAMUSE O. LUTSU KIHELKONNAKOOLI-MUUSEUM Aadress: Köstri allée 3, 49226 Palamuse Tel 776 0514 E-mail: info@palmuseum.ee http://www.palmuseum.ee Avatud: 01.05–30.09 E–P 10–18; 01.10–30.04 E–R 10–17</p>	<p>PEIPSI JÄRVE ELU TUBA Aadress: Sõpruse tn 84, Tiheda küla, 49508 Kasepää vald Tel 602 0105 E-mail: info@peipsi.ee http://www.peipsi.ee Avatud: juuni - aug T–L 11–16; sept–mai avatud etteteatamisel</p>
<p>PÕLTSAMAA AMETIKOOLI MUUSEUMITUBA Aadress: Kaarlimõisa, 48131 Põltsamaa vald Tel 524 1021 Avatud etteteatamisel</p>	<p>PÕLTSAMAA MUUSEUM Aadress: Lossi 1b, 48103 Põltsamaa Tel 775 1390, 529 3307 E-mail: muuseum@poltssamaa.ee http://www.muuseum.visitpoltssamaa.com Avatud: 15.05–15.09 E–P 10–18; 16.09–14.05 E–L 10–16</p>	<p>PÕLTSAMAA TOIDUMUUSEUM Aadress: Lossi tn 1B, 48103 Põltsamaa Tel 776 6199 E-mail: veini.kelder@felix.ee http://www.felix.ee/?op=bod&y&id=4 Avatud etteteatamisel</p>

<p>RAJA VANAUSULISTE PALVEMAJA KELLATORNIGA Address: Raja küla, 49501 Kasepää vald Tel 772 7419; 5556 8256 Avatud etteteatamisel</p>	<p>SIIMUSTI SAVITÖÖSTUS Address: Siimusti alevik, 48444 Jõgeva vald Tel 7721578 E-mail: siker@hot.ee http:// www.hot.ee/siker Avatud etteteatamisel</p>	<p>SAMOVARID JA VANAUSULISED Address: Sõpruse tn 86, Tiheda küla, 49508 Kasepää vald http://www.vanausulised.ee Avatud suveperioodil K–P 11–17</p>
<p>SAVIKAUPADE MUUSEUM Address: Keraamika tee 6, 48402 Siimusti Tel 773 9212, 520 8415 E-mail: meediymar@mail.ee Ajutiselt suletud</p>	<p>TABIVERE VALLAMUUSEUM Address: Pargi 1, 49127 Tabivere Tel 506 4160, E-mail: muuseum@tabivere.net http://muuseum.tabivere.net/ Avatud etteteatamisel</p>	<p>TOIVO ÕUNAPUU KODULOOMUUSEUM Address: Lullikatku tee 31, 48502 Torma Tel 5661 4856 Avatud etteteatamisel</p>
<p>VAIATU AJALOOTUBA Address: Vaiatu Rahavamaja, Vaiatu küla, 48522 Torma vald Tel 5197 6753 Avatud etteteatamisel</p>	<p>VESKIMETSA TALUMUUSEUM Address: Raatvere küla, 49416 Pala vald Tel 501 4259 Avatud etteteatamisel</p>	<p>VOORE KODULOOTUBA Address: Voore Põhikool, Voore, 49324 Saare vald Tel 773 0230 Avatud etteteatamisel</p>

Palamuse O. Lutsu Kihelkonnakoolimuuseumi tegemistest 2013. aastal

Palamuse O. Lutsu Kihelkonnakoolimuuseumit külastas eelmisel aastal pisut vähem külastajaid kui 2012. aastal – kokku 12 885 inimest. See oli kahtlemata tingitud mitmetest Oskar Lutsu, „Kevade” ning muudest olulistest tähtpäevadest, mis üle-eelmisel aastal aset leidsid. Külastajaist oli välismaalasi oli 387, neist arvukaima grupi moodustasid soomlased, seejärel sakslased ja rootslased. Museaalikogud täienesid 129 museaali võrra ning eelmise aasta seisuga on muuseumis 31 137 museaali. Toimus 12 eriilmelist näitust ning hulk sündmusi, millest mõningaid lähemalt tutvustaksingi.

Jõgevamaa väikemuuseumide töötajatel, kelle tegevust koordineerib meie muuseum, on kenaks traditsiooniks saanud käia kevadeti ühisel õppeväljasõidul. 2013. aasta 15. mail sõideti Tallinna, et külastada teletorni, Kumu kunstimuuseumi, lennusaadamat ja Patarei vanglat. Sihtkohaks oli pealinn valitud seepärast, et seal sai aasta varem valmis atraktiivse ekspositsiooniga Lennusadam ja taasavatud teletorn. Enamikul muuseumitöötajatel olid need paigad veel külastamata. Õppepäevalt saadud kogemused pani väikemuuseumide eestvedajaid mõtlema selle üle, kuidas oma muuseumi ekspositsiooni külastajatele paremini eksponeerida ja tutvustada. Seekordne väljasõit oli juba kümnes.

Seekordne muuseumiöö lähtus väljakuulutatud pärandiaastast ning keskendus Jõgeva maakonnas asuvatele põnevatele kogudele ja kollektsionääridele. Sel päeval sõitis ringi spetsiaalne muuseumibuss, külastades viit muuseumit: B. Alveri Muuseumi, kodulooklubi Pommiuk Jõgeval, Paduvere Talumuuseumi, Tabivere Vallamuuseumi ning Palamuse Muuseumi. Need olid paigad, millega külastajad juhendajate kaasabil tutvuda said. Mündid, mähgid, margid olid vaid mõned valdkonnad, mida Tormast pärit Toivo Õunapuu jaksas Palamusele vedada ning vaatajaile välja panna. Oma lapsepõlvest pärit hobi, armastust vanade asjade vastu, on ta endas kandnud tänini ning ta on oodatud kaupmees ka kõigil vanavaralaatadel. Kodulooklubi Pommiuk oli väljas oma eri ajastutest pärit kiivrite ekspositsiooniga ning Eesti Restauraatrite Ühing tutvustas klassitoas erinevaid viise puitmööbli, kanga, paberi ning raamatu parandamiseks ja restaureerimiseks. Muuseumiöö lõppes Astrid Böning-Nõlvaku ja Eike Vellendi kontserdiga, mille enamik lugusid olid pärit nende uuel pärimusmuusika plaadilt „Mõisnik ja lambrine“.

Juba neljandat aastat koostöös Eesti Muuseumide Ühinguga korraldatav muuseumi-pedagoogide suvekool jõudis sedapuhku Jõgeva maakonda, mida Palamuse muuseum kaugemalt tulijaile lähemalt tutvustas. Koolituspäevade alateemaks oli „Teismeline muuseumis”. Muuseumipedagoog puutub oma töös kokku erinevas vanuses inimestega, kaasa arvatud ka noorukiikka jõudnud koolilastega, kes vajavad erilist lähenemist nendega suhtlemisel ning tähelepanu võitmisel. Oma oskusi ning teadmisi täiendasid pedagoogid kolmel päeval Voore külalistemajas, kus lektoriteks olid psühholoog Anna-Liisa Tiisma ja loodusretkede juht Vahur Sepp. Peale koolituste leiti aega külastada ka Jääajakeskust, koguperemängumaad Vudilat ning loomulikult Palamuse muuseumit, kus õpetaja Laur ning köstriemand viisid läbi füüsika- ning keemiakatsed, mis inspireeritud Oskar Lutsu „Kevadest”.

Janek Varblas

Palamuse O. Lutsu Kihelkonnakoolimuuseumi arendus- ja projektijuht

JÕGEVAMAA SPORT

Jõgevamaa 33 sportlast ja 1 võistkond võitsid Eesti meistritiitli, noorsportlased võistlesid erinevatel spordialadel edukalt Eesti tiitlivõistlustel, suurenes liikumisharrastajate aktiivsus, spordirahvast tunnustasid aukirjadega Eesti Kultuuriministeerium ja aukirjadega maavanem ja omavalitsuste juhid ning elutöö ja aastapremiatega Eesti Kultuurkapitali Jõgevamaa ekspertgrupp.

Jõgevamaa liikumisharrastus

Jõgevamaa liikumissarjas „Jõgevamaa liigub 2013“ toimus Jõgevamaa erinevates paikades üle 80 spordiürituse, millest võttis osa 5840 inimest. Toimusid Jõgeva linna ja valla tervisepäevad, Tabivere valla VIII talimängud ja rulluisuetapid (Toomas Rosenberg), Torma valla VI talispordipäevad (Aarne Neimann), Piiri pargi seeriavõistlused jooksus (Aimur Säärts), Kuremaa suusasõit Kuremaa terviseradadel (Andres Lippur), Põltsamaa jõe 31. talimängud ja 39. suvemängud, Pala suusa- ja jalgrattamaratonid (Virge Otsa), Põltsamaa piirkonna perekondlikud võrkpalliturniirid (Villu Ojassalu), jalgrattamatkad, kepikõnniüritused jt. Korrastatud looduslikud spordirajatised on aidanud kaasa iseharjutavate jalgratturite, suusatajate, rull- ja uisutajate, kepikõndijate ja teiste spordiala harrastajate hulga suurenemisele.

Kultuuriministeerium koos omavalitsustega eraldas rahalised vahendid 2. klasside õpilaste ujumise algõpetuse programmi elluviimiseks. Ujumise algõpetuse kursuse läbisid 274 õpilast Kuremaa ja Põltsamaa ujulates. Kultuuriministeerium eraldas vahendeid harrastusspordi programmi elluviimiseks 21 spordiklubile ja -ühendusele.



Jõgevamaa parimad kabetajad Uno Plakk ja Kaljo Siimer.

Jõgevamaa spordimeisterlikkus

Maailmameistrivõistlustel murdmaasuusatamises osales Eeri Vahtra. Juunioride maailmameistrivõistlustel võitsid pronksmedali sangpommispordis Eveli Pahurin ja jahipraktilises laskmises 5. koha Thomas Soosaar.

Juunioride maailmakarikavõistlustel saavutas kiiruisutaja Saskia Alusalu karikasarja ühisstardi kokkuvõttes kolmanda koha ja osalesid kiiruisutajad Aleks Luik, Mariin Sarap ja Marten Liiv.

Euroopa meistrivõistlustel esinesid edukalt Andres Metjer sangpommispordis, Marika Azojan ja Arno Uutma Eesti võistkonnas rahvusvahelises kabes, Thomas Soosaar jahipraktilises laskmises. Euroopa juunioride meistrivõistlustel sumomaadluses võitis pronksmedali individuaalselt ja võistkondlikult Hendrik Orion ning jahipraktilises laskmises võitis pronksmedali Thomas Soosaar. Euroopa noorte meistrivõistlustel võitsid pronksmedalid Jako Kivimägi ja Mattias Säärts sumomaadluses.

Euroopa klubide karikaturniiril Jõgeva SK Tähe võistkonnale B-divisionis 2. koht. Suveuniversiaadil võistlesid Liis ja Riin Emajõe jalgpallis, Grete Tõnne, Allar Lamp, Indrek Kalvet kergejõustikus. Taliuniversiaadil osales Mart Markus kiiruisutamises.

Balti meistri ja karikavõistlustel esinesid edukalt Mart Meeru 5. koht mootorrattaspordis, Henri Reinsalu 6. koht ujumises, 2. koht Marin Kalk ja Andres Metjer sangpommispordis ja Hendrik Orion 2. koht ning Hergo Andruse 5. koht vabamaadluses. Balti noorte karikavõistlustel võrkpallis võitis 1. koha Taavi Arula Eesti koondisega.

Eesti meistrid: korvpallis Vallo Allingu, Silver Leppik ja Brett Nõmm Tartu Ülikool/Rock võistkonnas; kergejõustikus Allar Lamp, Lauri Lelumees, Margus Luik, Maarika Taukul, Risto Vösaste; suusatamises Eeri Vahtra; kiiruisutamises Saskia Alusalu, Aleks Luik; rallikrossis Sten Oja ja Arvo Kask; jõutõstmises Peep Päll; *indiacas* Kaupo Mets; sumomaadluses Terje Viks, Ander Vaher, Sander Kütt, Mart Kohv, Kristin Lepp, Tõnu Tammearu; naistemaadluses Johanna Kikkas; rannamaadluses Sander Orion, Aimar Andruse, Hergo Andruse mälumängus Arko Olesk, Tiit Naarits; kiirulluisutamises Mart Markus, Marten Liiv, Tuuli Vaher; sangpommispordis Sergejs Arbutzovs, Martin Kalk, Andres Metjer; tõstmises Riho Kägo; curlingus Jan Anderson; kabes Arno Uutmaa.

Eesti meistriks tuli ka saalihokivõistkond Jõgeva SK Selver/Tähe: Andres Aamisepp, Nikita Böstrov, Margus Guss, Lauri Hõim, Rainer Kalde, Martin Karis, Raul Kivi, Rein Kivi, Tammi Kivi, Christen Kunttu, Iiro Liede, Valeri Maslov, Ilmar Niitov, Hannes Pagi, Mario Paulus, Miro Ranta, Martin Rebane, Nikolai Roop, Pavel Semenov, Tanel Soidla, Roland Songisepp, Targo Treial, Timmo Zimmermann. Mängiv treener Marko Saksing.

Kõige rohkem medaleid võitsid Eesti noorte meistrivõistlustelt vaba-, kreeka-rooma ja sumomaadlejad (treenerid Arved Külanurm ja Aimur Säärts), saalihokimängijad (treenerid Marko Saksing, Rein Kivi), kiir- ja rulluisutajad (treener Väino Treiman); kergejõustiklased (treenerid Piret Koll, Lea Vilms). Medaleid võideti võrkpallis (Toivo Uusna), rallikrossis, sangpommivõistluses ja jahilaskmises.

Eestimaa XII talimängudel 1.–3. märtsil Võrumaal võitis Jõgevamaa III koha maakondade II grupis. Jõgevamaa osales 6 spordialal: jäähoki, vabamaadlus, kreeka-rooma maadlus, juhtide võistlus, naiste maadlus, ujumine. Väga hästi esinesid vabamaadlejad, kes saavutasid võistkondlikult I koha ja Jõgevamaa hokimeeskond võitis pronksmedali.



Thomas Soosaar.

Jõgevamaa spordiajaloo jäädvustamine

Ilmus Jõgevamaa spordiraamat „Jõgevamaa spordielu – algusest tänaseni“ I osa, raamatu autor Tiit Lääne, väljaandja Jõgevamaa Spordiliit Kalju, rahastaja Leader (Jõgevamaa Koostöökoda). Valmis brošüür „Jõgevamaa spordi aastaraamat 2012“ – koostajad Epp Hoovi ja Uno Valdmets, väljaandja Jõgevamaa Spordiliit Kalju. „Jõgevamaa kabe“ autorid Uno Plakk ja Ülar Poom, väljaandja Jõgeva Kabeklubi. „Felix Adrati mälestusturniir jalgpallis 40“ koostajad Rauno ja Rainer Võsaste.

Jõgevamaa populaarsemad spordivõistlused (palju võistlejaid või palju pealtvaatajaid) –

Tähe saalihoki mängud, kardivõistlused Põltsamaal, motokrossivõistlused Linnamäel, rallikrossivõistlused Piirajal (Põltsamaa vald), Jõgevamaa IX suvemängud, Jõgevamaa noorte meistrivõistlused jooksukrossis, teatevõistluses ja jalgpallis.

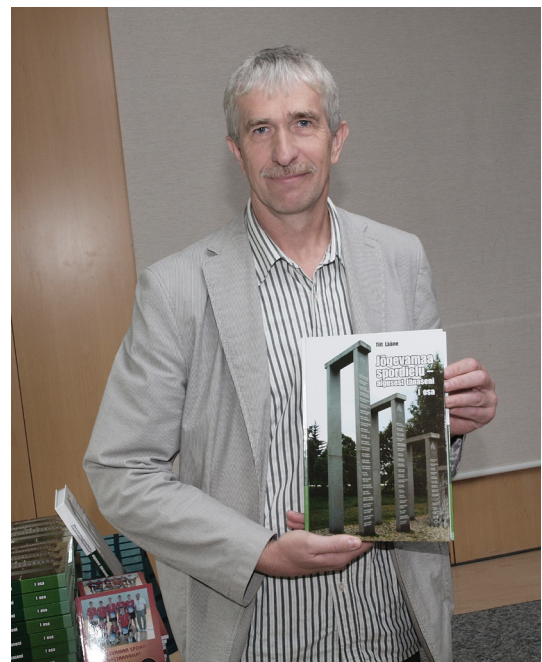

Tiit Lääne, Jõgevamaa spordiajaloo raamatu autor.

Jõgevamaa parimad spordis

- Parim sportlane – Eeri Vahtra (murdmaasuusatamine)
- Parim noorsportlane – Marten Liiv (kiiruisutamise)
- Parim võistkond – Põltsamaa Spordikooli U20 võrkpallimeeskond
- Parim treener – Arved Külänurm (maadlus)

Jõgevamaa sportlased, kes on parimaks tunnustatud vabariigi spordialaliitude ja ühenduste poolt

Eesti Uisuliit:

- Saskia Alusalu – parim naine kiiruisutamises
- Mart Markus – parim mees kiiruisutamises
- Marten Liiv – parim juunior kiiruisutamises
- Väino Treiman – parim treener kiiruisutamises

Eesti Maadlusliit:

- Aimar Andruse – parim kadett vabamaadluses
- Arved Külänurm – parim vabamaadluse treener



Eeri Vahtra. Jõgevamaa parim sportlane 2013.

Eesti Sumoliit:

- Hendrik Orion – parim meesjuunior

Eesti Võrkpalli Liit:

- Toivo Uusna – aasta noorte treener

Eesti Saalihoki Liit:

- Marko Saksing – parim treener ja parim noorte treener

Eestimaa Spordiliit Jõud:

- tiitel „Aasta tegija – kohaliku spordielu edendaja Jõgevamaal 2013“ – Ellen Kliiman;
- tiitel „Aasta parim piirkondlik spordisündmus Jõgevamaal 2013“ – I Jõgeva rattaralli



Ellen Kliiman –
Jõgevamaa parim
sporditöötaja 2013.

Jõgevamaa Spordiliit Kalju

President

Toivo Tõnson 505 0390 toivo.tonson@poltsamaavv.ee

Juhatuse liikmed:

Kalmer Lain 503 8773 kalmer@tabivere.ee

Maiu Veltbach 5647 9521 maiu.veltbach@jogevamv.ee

Vallo Väljaots 504 1025 vallo@laiusepk.edu.ee

Tarmo Raudsepp 5695 8663 tarmo@aksimotell.ee

Väino Treiman 523 5305 anar.treiman@mail.ee

Vitali Gorosko 507 9381 info@bueno.ee

Aimur Säärts 514 7489 sarkasport@hotmail.ee

Aarne Neimann 520 2235 tormaspordihoone@hotmail.ee

Silvar Luht 526 8678 silvar.luht@mail.ee

Margus Metsma 506 3912 sport@poltsamaa.ee

Rainer Vösaste 5342 7757 rainervosaste@hotmail.com

Ellen Kliiman 525 8509 ellen@palamuse.ee

Revisjonikomisjon:

Urve Staub 5635 8978 urve.staub@mail.ee

Eva Andreller 5592 1997 roosagladiool@gmail.com

JSL Kalju esimees

Uno Valdmets 515 0477 jslkalju@hotmail.ee

JSL Kalju esimehe abi

Epp Hoovi 5595 5024 jslkalju@hotmail.ee



JSL Kalju üldkoosolek.

Jõgevamaa spordinõukogu

Esimees

Vahur Kukk

505 8224

vahur.kukk@jogeva.maavalitsus.ee

Liikmed:

Maiu Veltbach

5647 9521

maiu.veltbach@jogeva.maavalitsus.ee

Jaan Rahuküla

502 3532

mvg@hotmail.ee

Uno Valdmets

515 0477

jslkalju@hotmail.ee

Tarmo Raudsepp

5695 8663

tarmo@aksimotell.ee

Margus Metsma

506 3912

sport@poltsamaa.ee

Aita Saksing

5343 0555

info@jogevasport.ee

Tiit Lääne

508 6580

tiit.laane@mail.ee

Jõgevamaa kehalise kasvatuse õpetajate juhatus

Esimees

Rein Jõeveer

528 6236

rein.joeveer@mail.ee

Liikmed:

Ester Laumets

513 6861

ester_l@palamuse.edu.ee

Anneli Plaado

522 3742

anneli.plaado@gmail.com

Kaja Raimets

511 6625

kaja.raimets@mail.ee

Viktor Nõmm

521 1948

vnomm@joggym.edu.ee

Rainer Vösaste

5342 7757

rainervosaste@hotmail.com

Spordiühendused

Nimi	Juhataja	E-mail	Telefon	Aadress
Achilleus Spordiklubi	Endre Varik	endrevarik@hotmail.ee	5649 9204	Jõgeva, Aia 52-26
Adavere Spordiklubi	Anar Treiman	anar.treiman@mail.ee	7769 364	Adavere
Artemis Tenniseklubi	Kaivo Laumets		503 9051	Jõgeva
Bruno Junk Käimisklubi	Toomas Rosenberg	sport@tabivere.ee	516 4623	Tabivere, Pargi 4-4
Contra Spordiklubi	Vallo Väljaots	vallo@laiusepk.edu.ee	504 1025	Laiuse
Forte Jõgeva Linna ja Valla SK	Ergo Prave	ergo.prave@mail.ee	5340 3581	Jõgeva, Aia 40
FreeStart Matka- ja Spordiklubi	Üllar Sõmera	Yllar.somera@hotmail.com	521 9116	Adavere, Kuuse 3-7
Harta Kergejõustikuklubi	Hanno Koll	hanno@johvisport.ee	5349 5752	Jõgeva, Pargi 6a-9
Hiina Võitluskunsti Klubi	Shikai Cui	hiinakeskus@gmail.com	5569 6859	Põltsamaa, Nurme 36
Illi Spordiklubi	Väino Ling	vaino@vaimastverepk.edu.ee	503 6940	Vaimastvere 48401
Jõgeva Maakonna Spordiveteranide Klubi	Villu Ojassalu		775 1109	Põltsamaa, Pajusi 8-5
Jõgeva Kabeklubi	Ülari Poom	unoplakk1944@mail.ru	505 8239	Jõgeva, Tähe 4-52
Jõgeva Spordiveteranide Selts	Maret Piirak	avomaret@hotmail.ee	5646 0151	Jõgeva linn
Jalgrattaklubi Vooremaa Centrum	Tarmo Raudsepp	tarmo@aksimotell.ee	5695 8663	Tabivere vald 49124
Linnamäe Krossiklubi	Peeter Laur	peeter@wirtgen.ee	514 4915	Jõgeva vald, Lauritee18
MIX Spordiklubi	Kaja Toom	Kaja941@hotmail.com	5691 6547	Põltsamaa, Tartu 3-14
Mustvee-Kasepää Spordiklubi	Ants Anijago	Antsanijago19@hotmail.ee	5624 2875	Kasepää, Sõpruse 90
Mustvee Lauatenniseklubi	Valentin Tsõganov	valentin51@hotmail.ee	510 0265	Mustvee, Tähe 5a-7
MTÜ Ivent	Sander Maasing	smaasing@gmail.com	55565466	Siimusti, Sauna tn 2-22
MTÜ Janek Tombaku Rattaklubi	Margus Ääremaa	info@jt-rattaklubi.com	508 7297	Põltsamaa linn, Kesk 1

MTÜ Jõgeva Bridžiklubi		ylis@totu.ee	510 0744	Jõgeva, Tulika tn 21
MTÜ Kaks Kaptenit	Taavi Pirk	taavi@pootsman.ee	514 8858	Kadrina küla, Pala vald
MTÜ Kuningamäe Spordiklubi	Vaike Niklus	vaike@kamari.ee	514 7400	Kamari alevik
MTÜ Kuremaa KSK	Raivo Tralla	raivo@kuremaaujula.ee	505 1599	Kuremaa, Soomere tee
MTÜ Spordiklubi Mustvee	Janek Romanovitš	janekrom@gmail.com	518 6790	Mustvee, Narva 98-8
MTÜ Margimehed	Ülis Riisalu	endelparn@gmail.com	5551 5065	Palamuse, Suur tn 5
Motiiv Spordiklubi	Silver Nõmmiksaar	sport.motiiv@gmail.com	5557 1721	Kamari, Umbusi tn 6
MVG Spordiklubi	Jaan Rahuküla	rahukyla@gmail.com	502 3532	Mustvee linn, Narva 24
NIPI Spordiklubi	Margus Metsma	sport@poltsamaa.ee	506 3912	Põltsamaa, Luha 1
Noorus-96 Spordiklubi	Igor Orlov	Igor100@hotmail.com	504 4848	Jõgeva Aia 34
Pala Spordiklubi	Kalev Karu	kalev.karu@pala.ee	505 4944	Pala vald
Palamuse Spordiklubi	Ellen Kliiman	ellen@palamuse.ee	525 8509	Palamuse
Pedja Spordiklubi	Kaido Poom	Kaido.poom@mail.ee	5660 3514	Jõgeva
Põltsamaa Spordiklubi	Lea Vilms	leavilms@hotmail.com	5344 9762	Põltsamaa, Ööbiku 16
Põltsamaa Tehnikaspordiklubi	Kaido Soolepp	kaidosoolepp@hotmail.com	527 9964	Adavere, Kase 14
Põltsamaa Spordiliit	Uno Valdmets	unovaldmets@hotmail.com	515 0477	Põltsamaa, Pajusi mnt 18
Põltsamaa Korvpalliklubi MTÜ	Marek Ilves	marekilves@yahoo.com	5660 2016	Põltsamaa linn, Kastani 10
Rajaleidja Spordiklubi	Sirja Ohakas	sirjaohakas@yahoo.com	5343 0007	Jõgeva alevik
Ramm Jõgeva Raskejõustikuklubi	Aimur Säarits	sarkasport@sarkasport.ee	514 7489	Jõgeva, Aia 40
Saare Valla Kultuuri- ja Spordiselts	Kadri Kommer	remmok@hotmail.com	5561 4660	Saare vald, Voore küla
Saduküla Kardispordiklubi	Peeter Kallasmaa	sadukart@hotmail.com	507 8188	Saduküla
Põltsamaa Jalgpalliklubi Sport	Silvar Luht	silvar.luht@mail.ee	526 8678	Põltsamaa, Aasa 2
Tabivere Rahvaspordiklubi	Toomas Rosenberg	sport@tabivere.ee	516 4623	Tabivere, Pargi 4-4

Põltsamaa Valla Spordiklubi Tervis	Väino Treiman	Anar.treiman@mail.ee	523 5305	Adavere
Tigu Spordiklubi	Eva Andreller	roosgladiool@gmail.com	5592 1997	Põltsamaa vald
Toonus-Sport Spordiklubi	Uno Valdmets	Uno.valdmets@mail.ee	775 2003	Põltsamaa, Pajusi 41
Torma Kultuuri- ja Spordiklubi	Raivo Tralla	Raivo.tralla@mail.ee	505 1599	Torma
Spordi Tähe Jõgeva Spordiklubi	Marko Saksing	sktahe@sktahe.ee	502 4549	Jõgeva Aia 40
Torma Sport Spordiklubi	Aarne Neimann	tormasporidihoone@hotmail.ee	520 2235	Torma, Kooli tee 23
Visa Jõgeva Spordiklubi	Toomas Puss	pusstoomas@gmail.com	5556 8233	Jõgeva, Mustvee mnt 21-3
W-Willem Spordiklubi	Indrek Tammel	Indrek.tammel@mail.ee	504 7539	Jõgeva
SA Jõgeva Sport	Aita Saksing	info@jogevasport.ee	5343 0555	Jõgeva Aia 40
SA Kuremaa Spordikool	Enn Kurg	enn@jogevavv.ee	776 6572	Kuremaa
SA Põltsamaa Sport	Margus Metsma	sport@poltsamaa.ee	506 3912	Põltsamaa, Lille 2
Põltsamaa Spordikool	Margus Metsma	sport@poltsamaa.ee	506 3912	Põltsamaa, Lille 2
Eesti Sangpommispordi Liit	Ülo Kuusk	andres.metjer@gmail.com	5196 1112	Palamuse
Jõgevamaa Spordiliit Kalju	Toivo Tõnson Uno Valdmets	jslkalju@hotmail.ee www.jslkalju.ee	515 0477	Põltsamaa, Pajusi mnt 18 Jõgeva linn Suur 3

Jõgevamaa



Jõgeva saalihoki
esindusmeeskond.



Noorte
sügisjooksukrossil
Kuremaal.

Jõgevamaa meistri- ja karikavõistlustest osavõtt 2013. aastal

Omaavalitsus	Saaljalgpall	Korvpall	Jalgpall	Korvpall	Võrkpall M	Jäähoki	Võrkpall N	Võrkpall N	Kergejõustik	Tänavakorvpall M	Võrkpall M
	MV	MV	MV	KV	MV	MV	MV	KV	MV	KV	KV
Põltsamaa l	20		10	12	20	12	10	10	4	4	10
Jõgeva linn	10		20		10	24		10	10	4	10
Jõgeva vald	20	15	10	12	10	12	10		5	8	
Torma		30		24	10		10	10		8	10
Tabivere	10		20						7	4	
Põltsamaa v	10										
Mustvee	10						10	10			
Palamuse									8	4	
Pala		15		12							
Puurmani		15									
Pajusi											
Saare											
Kasepää											
Kokku võistlejaid	80	75	60	60	50	48	40	40	34	32	30

Bridž	Jalgratas	Kabe	Rannavõrkpall M	Suusatamine	Tennise	Uisutamine	Lauatennis	Ujumine	Male	Rannavõrkpall N	Rannavõrkpall N	Kokku 2013	Sportialasid 2013
MV	MV	MV	KV	MV	MV	MV	MV	MV	MV	KV	MV		26
7	10	2	9	1	5		2		1	3	2	154	21
8	1	12		4	8		2	3	4			140	17
4	3	7	8	1	4			5	4	2		140	18
2			2		2			1		2		111	12
	5			2			3					51	7
2	4		1	1		15	2			1	2	38	8
2			2									34	5
	1	4		9				2				28	6
				1								28	3
1	2			1			1					20	5
3						1						4	2
												0	
												0	
29	26	25	22	20	19	16	10	11	9	8	4	748	

Jõgevamaa noorte osavõtt maakonna mv ja kv 2013

Omavalitsus	Sügiskross	Teatevõistlus	Kevadkross	Jalgpall	Saali jalgpall	Rahvastepall D	Kergejõustik	Suusatamine	Korvpall P	E Rahvastepall	Uisutamine	Kerg. 4-võist
Põltsamaa linn	54	48	71	108	100	16	38	15		16	70	11
Jõgeva linn	62	96	58	24	60	16	37	4	30	16		13
Põltsamaa vald	40		44	72	30	36	7	24		18	49	13
Palamuse vald	51	60	37			30	14	39	10	22		14
Jõgeva vald	42	24	46	12		36	15	22		6		16
Torma vald	41	72	35			22	4		40			5
Tabivere vald	19	60	19	12	10	16	5	7	10	22		2
Pala vald	26	24	22			16		17	10	12		
Mustvee linn	26			6	20		20		30			18
Saare vald	23	12	10			12	7	8	10	12		
Puurmani vald	12		8			12		8				11
Pajusi vald	23		6				10					
Kasepää vald				6	10							
Kokku võistlejaid	419	396	356	240	230	212	157	144	140	124	119	103

Sisekergejõustik	Kooli ja miniliiga võrkpall	Võrkpall T	Ujumine	Korvpall T	Kabe	Jalgratas	Lauatennis	Sumomaadlus	Vabamaadlus	Rannavõrkpall	Male	Kokku 2013	Kokku spordialasid
14	16	18			1			7	10	14		627	18
22	8	27	7					16			6	502	17
2	16					10	26		6		3	396	15
24			22		25	10						358	13
15	8		24	10								276	13
	8	9	1									237	9
15						7						204	13
				10								137	8
	8	9										137	7
				10	4							108	9
												51	4
									2			41	4
												16	2
92	64	63	54	30	30	27	26	23	18	14	9	3090	

Jõgevamaa koolide üldparemusjärjestus 2012/2013. õ-a

	Õpilasi 10.09.2012	Sügiskross		Rahvastepall 4.-5. klass		Rahvastepall 1.-5. klass	
		P	K/P	Poisid	Tüdrukud	Poisid	Tüdrukud
				K/P	K/P	K/P	K/P
Põltsamaa ÜG	649	1465	II/9	I/10	II/9	4/7	III/8
Jõgeva G	558	1439	4/7	6/5	I/10	II/9	
Jõgeva ÜG	395	1462	III/8	III/8	5/6	III/8	
Palamuse G	260	1476	I/10	II/9	4/7	I/10	II/9
Tabivere G	117	1372	5/6	4/7	III/8	5/6	I/10
Mustvee VG	154				7.-8./3,5		
Puurmani G	118	731	6/5	10.-12./0,33			
Mustvee G	129			7.-9./3			
Pala K	92	968	I/10	I/10	I/10	I/10	I/10
Voore PK	80	840	7/4	10.-12./0,33	II/9	II/9	II/9
Laiuse PK	67	911	II/9	III/8	5.-6./5,5		
Adavere PK	89	895	III/8	5/6	4/7	7/4	
Torma PK	137	864	4/7	7.-9./3	7.-8./3,5		
Vaimastvere K	55	847	5/6	6/5		III/8	
Lustivere PK	86	845	6/5	7.-9./3	5.-6./5,5	4/7	III/8
Maarja PK	62	557	8/3	II/9		6/5	
Esku-Kamari	37	667	4/7	4/7	III/8		
Pisisaare AK	23	795	II/9				
Siimusti LAK	56	873	I/10				
Luu LAK	27	740	III/8	10.-12./0,33		5/6	
Sadala K	33	540	5/6				
Kuremaa LAK	20						
Aidu LAK	9						
Kokku 23	3253		19	17	13	13	6

Teatevõistlus		Kevadkross		Kergejõustik		Kokku		Osavõtt aladest
P	K/P	P	K/P	P	K/P	Punkte	Koht	
57	II/9	1472	I/10	1193	I/10	72	I	8
60	I/10	1458	II/9	1175	II/9	59	II	7
57	III/8	1432	4/7	850	5/6	51	III	7
52	5/6	1456	III/8	1090	III/8	67	I	8
54	4/7	1408	5/6	271	6/5	55	II	8
				877	4/7	10,5	III	2
		734	6/5			10,33	4	3
						3	5	2
60	I/10	971	I/10			70	I	7
26	5/6	825	6/5	475	III/8	50,33	II	8
55	III/8	869	5/6	684	I/10	46,5	III	6
		945	II/9	623	II/9	43	4	6
58	II/9	894	III/8	259	5/6	36,5	5	6
		885	4/7	426	4/7	33	6	5
		781	7/4			32,5	7	6
22	9/2					19	8	4
		460	4/7			29	I	4
		464	III/8	681	I/10	27	II	3
		892	I/10			20	III	2
24	7/4					18,33	4	4
23	8/3	671	II/9			18	5	3
		293	5/6			6	6	1
						0		0
	12		18		12			110

Konkursi „Jõgevamaa tunnustab“ 2013. aasta võitjad

Jõgevamaa aasta tegu 2013 – Jõgevamaa Gümnaasium; Jõgevamaa Gümnaasiumi direktor Alo Savi. Kaasaja nõuetele vastava õpikeskkonna- ja õppesüsteemi loomine ning rakendamine.

Jõgevamaa hea investor 2013 – AS Scanola Baltic, juhatuse liige Ants Puusta;

Painkülas asuv AS Scanola Baltic tehas tegeleb rapsiõli tootmisega. 2013. aasta põhitegevuseks oli uue tehase käivitamine, mille investeeringud olid 2,5 miljonit eurot ning koos ettevõtte ostuga on kokku investeeritud ca 14 miljonit eurot.

Jõgevamaa hea ettevõtte 2013 – sihtasutus Jõgeva Haigla; Peep Pödder, juhatuse liige.

Sihtasutus Jõgeva Haigla hoone välimust ajakohastati, vähendati energiakulukust. Hooldusosakond renoveeriti ja viidi vastavusse kaasaja nõuetega. Tegevuse tulemusena paranesid töötajate töötingimused ja patsientidele tagati paremad ravi- ja hooldusvõimalused. Kokku investeeriti 1,8 miljonit eurot Euroopa Regionaalarengu Fondi ja CO₂ vahenditest.

Jõgevamaa hea põllumajandusettevõtte 2013 – TANI TALU OÜ; Raivo Roos, juhatuse liige.

Tani Talu OÜ kasvatab ca 1000 hektaril rapsi ja teravilja. Tööd annab ettevõtte 5 töötajale.

Erinevate põllumajandustoetuste abil on Tani Talu OÜ soetanud ajakohase põllumajandustehnika ning rajanud kuivati ja viljahoidla. Ettevõtte tootmishooned pälvisid tunnustuse 2013. aastal konkursil „Kaunis kodu“.

Jõgevamaa hea turismitegija 2013 – Sergei Jerjomin.

Sergei Jerjomin pakub mitmeid erinevaid turismiteenuseid Jõgeva piirkonnas. Jerjomin Glass Studios on valminud tasemel õppeklass, on alustatud majutusasutuse Route House 39 laiendamisega. Lisaks tutvustab Sergei Jerjomin külastajatele Jõgevamaa ajalugu 2013. aasta suvel avatud Jõgeva Muuseumis.

Jõgevamaa hea piirkonna edendaja 2013:

mittetulundusühing KALDAPIÄSKESED; Ljubov Raimla, juhatuse liige.

Kunagise Peipsi-äärse Ranna valla külade rahvast ühendav MTÜ Kaldapiäskesed korraldab kultuuri-, haridus-, spordi- ja turismialast tegevust. Nende kasutuses on Pala vallas Lümäti külas asuv Ranna rahvamaja, mis tähistas 2013. aastal 100. aastapäeva. Hoone renoveeriti ning soetati kaasaegne sisustus ning see on aidanud kaasa selle piirkonna elu edendamisele.

Sander Maasing

Jõgevamaalt pärit endiste profiratturite Sander Maasingu ja Rene Mandri eestvedamisel toimus 2013. aastal I Jõgeva rattaralli, mis nimetati Jõgevamaa parimaks piirkondlikuks spordisündmuseks.

Aarne Neimann

Aarne Neimann juhendab ja koordineerib valla spordielu 2006. aastast alates. Ta on noortesporti toetaja ja aitab kaasa valla sporditegevuse järjepidevuse hoidmisele. Tema eestvedamisel on ellu kutsutud mitmed traditsiooniks muutunud piirkondlikud tervise- ja rahvaspordi üritused ning turniirid. Aarne Neimann on ise sportlikult aktiivne nii juhendaja kui ka võistleja rollis.

Margus Oro

Margus Oro on SOS Lasteküla Eesti Ühingu juhatuse liige ja tegevdirektor ning Põltsamaa linnavalikogu aseesimees. Ta on järjepidevalt toetanud Põltsamaa piirkonda erinevates eluvaldkondades. Tema eestvedamisel käivitati SOS Lasteküla Põltsamaal, aastate jooksul on ellu viidud mitmeid haridus- ja sotsiaalvaldkonna projekte ning arendatud koostööd piirkonna suurettevõtjatega ja välispartneritega.

Jõgevamaa hea keskkonna tegu 2013 – Põltsamaa linna paisu renoveerimine ja kalapääsude rajamine Põltsamaa jõe, Põltsamaa linnapea Jaan Aiaots.

2013. aastal teostus Põltsamaa linnavalitsuse eestvõtmisel mahukas keskkonnaprojekt, mille käigus renoveeriti Põltsamaa jõe keskjooksul Põltsamaa linnas asuv pais ja rajati kalapääs. Projekti rahastas Keskkonnainvesteeringute Keskus 1,62 miljoni euroga.



Maavanema aukirjad kultuuri-, spordi- ja tervisedendajate tänuüritusel

Margit Soieva – seniorlaulustraditsioonide hoidmise ja edendamise eest Jõgevamaal
Sirje Kiis – noorte rahvatantsustraditsioonide hoidmise ja edendamise eest Jõgevamaal
Eha Niglas – rahvusmuusikatradsioonide hoidmise ja edendamise eest Jõgevamaal
Valdi Reinas – näite- ja lavakunstistraditsioonide hoidmise eest Jõgevamaal
Marika Järvet – naisrahvatantsustraditsiooni hoidmise ja edendamise eest Jõgevamaal
Keiu Kess – Jõgeva- ja Tartumaa harrastusteatri festivali “MÕHU 2013” algataja ja korraldaja Jõgevamaal
Vello Pelisaar – jätkusuutliku kultuurielu edendamise eest Põltsamaa vallas
Kristel Rohtla – ürituste läbiviimise eest raamatukogu lasteosakonnas
Laidi Zalekešina – kultuuritöö järjepidevuse hoidmise eest Jõgevamaal
Ene Sööt – raamatute “Mälestuste Jõgeva III” ja “ERÜ aastaraamat 2012” koostamise eest
Andres Annok – korvpalli arendamise eest Jõgevamaal
Ester Laumets – kergejõustiku arendamise eest Jõgevamaal
Silvar Luht – jalgpalli arendamise eest Jõgevamaal
Ülar Poom – kabe arendamise eest Jõgevamaal
Perekond Vösaste – parim sportlik perekond Jõgevamaal
Ester Orav – aktiivse ujumisõppe korraldaja Jõgevamaal
Uno Valdmets – spordi arendamise eest Jõgevamaal
Kirly Kadastik – aktiivse panuse eest noorte riskikäitumise ennetamisel

Rahvakultuuri Keskus tunnustas 2013. aastal

Evelyn Merusk - rahvakultuuri hoidmise ja edendamise eest noorte seas Jõgevamaal
Helgi Kaeval - piirkonna rahvakultuuri hoidmise ja arendamise eest
Luule Väin - kogukonna rahvakultuuri hoidmise ja arendamise eest
Senta Bergmann - rahvatantsustraditsioonide hoidmise ja edendamise eest
Jaan-Ivo Lukas - rahvakultuurisündmuste meediakajastuse eest

Tiitli „Kaunis kodu 2013“ konkursil leidsid tunnustamist

Anneli ja Kalev Tammaru Välja talu Pakaste külas (Jõgeva vald)

Hea ruumilahendusega kaunis kodu. Selles koduaias on aastatepikkuse hoolitsuse ja armastuse hõngu tunda. Välditud on tehismaterjale, liigirikas aed jätab maalähedase ja loomuliku mulje.



Helju ja Jüri Ansbergi Jüri talu Kärde külas (Jõgeva vald)

Maitsekas kujundusstiil, kus tähelepanu köidavad kõrgetes ja massiivsetest maakividest kujundatud eritasapinnalised peenrad. Kujundamisel on jälgitud konkreetse paiga eripära ning see sulandub hästi ümbritsevasse maastikku. Haljastus seob hoonestuse ja maastiku tervikuks.



Kai ja Kaido Saare kodu Luua külas (Palamuse vald)

Aias on traditsioonilised kujunduselemendid ja mitmekesine taimestus, avar territoorium mahutab erinevaid aiarajatisi. Liigi-, vormi ja värvirikkas aias on palju huvitavaid puid, põõsaid ja püsililli ning okaspuuvorme. Oskuslikult on kasutatud looduse poolt antud reljeefi ja võsast puhastatud ala.



Svetlana Seemani ja August Retsä eramu Tabivere alevikus (Tabivere vald)

Kena majakese ümber on rajatud traditsiooniline aiake. Perenaise lemmikuteks on eksootilisemad taimed. Pererahva isikupära õhkub igal sammul. Juurviljapeenrad on eraldatud iluaiast ja on omaette vaatamisväärsuseks.



Võidupühaparaad Jõgeval

Võidupühaparaad ja Kaitseliidu Jõgeva maleva võidupüha pidulik rivistus toimus 23. juunil 2013 Jõgeva linnas.

Kaitseliidu pidulikul paraadmarsil osalesid Kaitseliidu Jõgeva maleva, Naiskodukaitse, Noorte Kotkaste ja Kodutütarde koondrühmad.

Sõna võtsid maavanem Viktor Svjatõšov, Jõgeva linnapea Mihkel Kübar ja kaplan Jaan Nuga.

Konkursil "Jõgevamaa kaunis kodu 2013" paremateks tunnustatutele anti üle mastivimplid.

Rahvusvärvides mastivimplite saajad Jõgeva maakonnas

Vimplite üleandmine toimus 23. juunil 2013. a Jõgeval.

Jõgeva linn

Anti Õunapuu – Suur tn.

Kasepää vald

Mihhail Guž – Mihkli talu, Omedu küla.

Õnnela Kliimand – Sõpruse tänav, Kasepää küla.

Larissa Kurdajeva – Kase tänav, Tiheda küla.

Ljudmilla Smirnova – Pioneeri tänav 1, Kükita küla.

Pala vald

Meelis Mõisa ja Katrin Riibak – Haavakivi küla.

Sirje Rebane – Piibumäe küla.

Hille ja Kalju Mürsepp – Sassukvere küla.

Aime ja Kalju Kull – Pala küla.

Pala lasteaed – Pala küla.

Jõgeva vald

Laine ja Rein Möll – Nõmme talu, Kurista küla.

Meelike ja Sulev Annuk – Raja, Laiuse alevik.

Malle ja Tarmo Pügi – Vaimastvere küla.

Anne Rääsk ja Endel Aare – Kubja talu, küla.

Olvi ja Riho Lillemets – Raja, Laiuse alevik.

Torma vald

Tiiu ja Anti Pärn – Kooli tee 20, Torma alevik.
Meeri ja Jüri Koger – Tuimõisa, Annuse.
Korterelamu Tulbi – Vaiatu küla.
Suvekodu– Kadri Lukats.

Palamuse vald

Aivi ja Aarne Päll – Kudina küla.
Perekond Veske – Kalmistu, Palamuse alevik.

Mustvee linn

Maimo Kastan ja Uuno Kask – Jõe tn.
Perekond Loik – Jõe tn.
Perekond Firsov – Liiva tn.
Perekond Jegorenkov – Raudtee tn.

Saare vald

Rätsep Ülari – Kooli talu, Kallivere küla.
Aivar Kütt – Ulge talu, Odivere küla.

Põltsamaa vald

Kaire ja Tiit Kampus – Tooma, Alastvere küla.
Margit Männiksaar ja Veljo Meidla – Kaarlimõisa, Väike-Kamari küla.
Liidia Mudast ja Ants Kull – Tamme, Kablaküla küla.
Perekonnad Jefimovid ja Nurme (ridaelamu) – Uue Vöhmanõmme küla.

Tabivere vald

Perekond Serojev – Sepa küla.
Perekond Eevi ja Viljar Käärrik – Sepa küla.
Perekond Kavald – Uhmardu küla.

Põltsamaa linn

Reet Jürgen – Pajusi mnt.
Anneli Lass ja Aivo Säälrik – Pikk tn.
perekond Koort – Sõpruse tn.
perekond Salujõe – Kase tn.

Pajusi vald

Terje ja Margus Päll – Lahavere küla.

Maarika Neeme –Kose küla.

Liivia Juhandi ja Ants Barot – Vägari küla.

Hele ja Sergei Ivanov – Luige küla.

Puurmani vald

Margus Möldri Proima kinnistu – Pikknurme küla.

Olev Teder, Tedre kinnistu – Jõune küla.

Vilja Sinimets, Välja kinnistu – Tammiku küla.

Kooli kinnistu – Puurmani loss, Tartu mnt.



Jõgevamaa
võiduparaad.

Maavanema aukirjad Eesti Vabariigi 96. aastapäevale pühendatud pidulikul vastuvõtul

Mart Meeru – eduka osalemise eest Dakari rallil

Ants Aluoja – ajaloo jäädvustamise eest

Riina Paluoja – pühendunud külaliikumise edendaja

Gennadi Lapin – Jõgevamaa akvarellikunsti looja, hoidja ja levitaja

Ellar Sügiste – maakondlike suursündmuste jäädvustamise eest

Heino Ilves – pikaajalise koostöö eest eakate elu edendamisel Jõgevamaal

Valli Soone – pikaajalise töö eest Jõgevamaa tööinspektorina

Matti Ranne, Kaarina volikogu esimees – Jõgeva ja Kaarina sõprussuhete hoidmise ja arendamise eest

Harri Virta, Kaarina linnapea – Jõgeva ja Kaarina sõprussuhete hoidmise ja arendamise eest



Jõgeva maakonna teenetemärgid 2013

JÕGEVAMAA KULDRIST

Helje Tamme – Põltsamaa lasteaia Tõruke juht selle loomisest alates. Ta on arendanud liikumistegevuste võimalusi lasteaias, aitas juurutada Hea Alguse metoodikat ja internetikeskkonda Miksike. Tema eestvedamisel on saanud Põltsamaa lasteaed Tõruke tervist edendavate lasteaedade võrgustiku liikmeks. Helje Tammet on tunnustatud Põltsamaa linna teenetemärgiga.

Arvi Kink – Puurmani Põllumajandusühistu tegevdirektor ja juhatuse liige. On töötanud Puurmani tehases remondilukksepa ja vanemmeistrina, Rahva Hääle kolhoosi inseneri ja aseesimehena. Alates 1993. aastast on ta olnud Puurmani Põllumajandusühistu direktori asetäitja ja tegevdirektor. Arvi Kink on osalenud Puurmani vallavolikogude koosseisudes ning on andnud kaaluka panuse Puurmani valla arengusse ja toetanud spordi- ja kultuuriüritusi. Arvi Kink on Puurmani valla aukodanik.

Urmas Astel – Palamuse vallavanem. Alates detsembrist aastast 1993 on ta töötanud abivallavanemana kuni 1998. a lõpuni. Pärast seda töötas ta vallavalitsuse hallatava asutuse Palamuse Vallavara juhatajana kuni valimiseni vallavanemaks 06.11.2002. Sellel ametikohal töötab ta tänaseni. Urmas Astel on andnud ja annab oma panuse kohaliku elu, kultuuritöö ja ettevõtluse edendamisse Palamuse vallas ja Jõgevamaal ning edendab Jõgevamaal rahvusvahelisi suhteid.



Ahti Kalde – OÜ Sadala Piim omanik, OÜ Sadala Agro, Sawmill of Sadala OÜ, OÜ Virumaa Viljad juhatuse liige. Hakkas tegelema põllumajandusliku tootmise edendamiseks 2000. aastal. Torma valla heakorra konkursi „Kaunis kodu 2013” võitja. Sadala Agro OÜ on valitud 2013. aastal parimaks tööstusmaastikuks. Ettevõtted annavad tööd rohkem kui 70 inimesele.

JÕGEVAMAA HÕBERIST

Malle Arnek – töötab Siimusti Lasteaias-Algkoolis lasteaiaõpetajana. Malle Arnekit on autasustatud „Hea Tegu 2010“ tiitliga. Ta on pakkunud oma peres kodu 16 kasulapsele, hetkel elab tema peres 4 kasulast. Peab esmatahtsaks anda vanemateta ning oma elu jooksul palju üle elanud lastele võimalust kogeda positiivseid emotsioone ning näha, et leidub ka terviklikke ja toimivaid perekondi.

Maie Einberg – alustas 1971. aastal töötamist Palamuse jaoskonnahaigla juhatajana. 1994. aastast alates on Maie Einberg Palamuse valla perearst ning veel pensionieas asus ta perearstina tööle Puurmani vallas. Maie Einberg on olnud perioodil 2005–2009 Palamuse vallavolikogu liige ja vallavolikogu sotsiaal- ja tervishoiukomisjoni esimees, sama komisjoni liige on ta tänaseni. Maie Einberg on Palamuse valla aukodanik.



Aivar Anijago – on olnud alates 1999. aastast Kasepää vallavolikogu liige ja 2002. aastast Kasepää vallavolikogu esimees. Praeguses Kasepää vallavolikogu koosseisus on ta arenduskomisjoni aseesimees. Ta on köögiviljade ja mugulviljade kasvatuse ja säilitamisega tegeleva OÜ Jokri talu asutaja ja juhataja. Ettevõtte 2012. aasta aastakäive oli 85 tuhat eurot. Aivar Anijago on aidanud korraldada Kasepää valla suuremaid üritusi.

Heikki Soom – OÜ Vali Press asutaja. Ettevõtte pakub tööd ligi 20 töötajale. Heikki Soom osaleb aktiivselt Põltsamaa Ettevõtjate Liidu töös, ta on aktiivne ettevõtlushpäevade korralduskomisjoni liige, Põltsamaa piirkonna kultuuri- ja spordiürituste järjepidev toetaja. Varasemalt on ta töötanud Põltsamaa EPT-s, Põltsamaa abilinnapeana ning on osalenud erinevate Põltsamaa linnavolikogu alaliste komisjonide töös.

Andres Pöder – on Eesti Evangeelse Luterliku Kiriku peapiiskop, kes alates 2006. aastast on kuulutanud välja jõulurahu Eestimaale külmalinnas Jõgeval. On muutnud Jõgevamaa tervikuna nähtavamaks ja atraktiivsemaks ning on oma tegevusega aidanud kaasa Jõgeva linna ja maakonna arengule.

JÕGEVAMAA VAPIMÄRK

Airi Rütter – on rikastanud Jõgevamaa kultuurielu alates 1973. aastast. Töötas Jõgeva kultuurikeskuse juhatajana kuni 2013. aasta sügiseni. Tema algatatud on traditsioonilised sündmused „Helisev suveöö“ ja „Vaiga jaskar“. Ta on olnud Jõgevamaa rahvatantsupidude peakorraldaja ning tantsupidude pealavastaja. Airi Rütteri juhendamisel on saavutanud folklooriselts Jõgevahe Pere võistutantsimistel kohti esikolmikus. Ta on I Eesti Naiste Tantsupeo korraldamise idee autor ja tantsupeo korraldusjuht. Teda on tunnustatud Valgetähe V klassi teenetemärgiga, Jõgevamaa Kuldristiga. Airi Rütter on Jõgeva linna aukodanik.























