



EESTI STATISTIKA

KUUKIRI

RECUEIL MENSUEL

DU

BUREAU CENTRAL DE STATISTIQUE DE L'ESTONIE

1935

VEEBRUAR

SISU:

Riigi metsamajandus 1933/34 m.-a.

Apteekide tegevus 1929—33 a.

Vallavalitsuste tulud ja kulud 1932/33 m/a.

Avalikud raamatukogud 1933/34.

Kanapidamise tasuvus 1934 a.

Täienduskoolid 1933/34 õ/a.

Tähtsamad Eesti majandus- ja ühiskondliku
elu nähtused 1922—34 a.

Alalised tabelid.

Nr. 159(2)

TALLINN

Nr. 159(2)

RIIGI STATISTIKA KESKBÜROO
BUREAU CENTRAL DE STATISTIQUE DE L'ESTONIE

SISUKORD

TABLE DES MATIÈRES

	Lhk.		Page
Riigi metsamajandus 1933/34 m.a. — B. Tiis- mann	57— 63	Forêts de l'État et l'économie forestière en 1933/34	57— 63
Apteekide tegevus 1929—33. a. — K. Rumma	64— 66	Activité des pharmacies en 1929—33	64— 66
Vallavalitsuste tulud ja kulud 1932/33 m/a.— V. Feldman	67— 80	Recettes et dépenses des communes rurales en 1932/33	67— 80
Avalikud raamatukogud 1933/34. — A. Tuisk.	81— 84	Bibliothèques populaires en 1933/34	81— 84
Kanapidamise tasuvus 1934 a. — T. Kind . .	85— 91	Rentabilité de l'élevage de poules en 1934	85— 91
Täienduskoolid 1933/34 õ/a. — A. Lepp . . .	91— 98	Écoles de continuation en 1933/34	91— 98
Tähtsamad Eesti majandus- ja ühiskondliku elu nähtused 1922—34 a.	112—115	Données principales concernant la vie économique et sociale de l'Estonie 1922—34	112—115

ALALISED TABELID — TABLEAUX PERMANENTS

(Standard- numerat- sioon)		(Numération permanente)	
Tab. 1.	Väliskaubandus detsembris	100	Tab. 1. Commerce extérieur en décembre
" 2.	Väliskaubandus muude riikidega detsembris	102	" 2. Commerce extér. avec les autres pays en décembre
" 3.	Tähtsamate alnete väliskaubandus detsembris	102	" 3. Commerce extér. des princip. artiel. en décembre
" 4.	Tolliametite läbilaskik novembris ja detsembris	116	" 4. Activité des bureaux douaniers en novembre et décembre
" 6.	Riigiraudteed detsembris	99	" 6. Chemins de fer en décembre
" 7.	Tallinna sadama tegevus jaanuaris	105	" 7. Mouvement du port de Tallinn en janvier
" 8.	Eesti Panga ärisels 31. jaanuaril	105	" 8. Bilans de la Banque d'Estonie le 31. janvier
" 10.	Era- ja ühispankade ärisels 1. XII 34	50*	" 10. Situat. financ. des banques au 1. XII 34
" 11.	Üksikute pankade ärisels 1. XII 34	50*	" 11. Bilans des princip. banques au 1. XII 34
" 12.	Riigi sissetulekud detsembris	106	" 12. Recettes de l'État en décembre
" 13.	Vajutu hinnad Tallinna börsil jaanuaris	108	" 13. Cours du change à Tallinn en janvier
" 14.	Vabariigi piiridest ülesõitnud detsembris ja jaanuaris	107	" 14. Nombre de personnes ayant passé les confins de la Ré- publique en décembre et janvier
" 15.	Linnade rahvastik jaanuaris	107	" 15. Mouv. de la populat. dans les villes en janvier
" 1.	Lühiväl olev raha	112	Billets en circulation
" 2.	Pankadevahelise arvekoja	112	Mouvement de la chambre de compensation
" 3.	Protestitud vekslid	112	Effets protestés
" 4.	Kapitali emissioonid	112	Emissions des capitaux
" 5.	Tööstustoodang	112	Production de quelques industries
" 6.	Loomataudid	112	Épizooties
" 7.	Tasumajade tegevus	112	Fonctionnement des abattoirs
" 24.	Suurmüügihinnad detsembris ja jaanuaris	108	" 24. Prix de gros en décembre et janvier
" 1.	Toitainete maksumus katorilise sisalduse järgi 1926—34	112	Coût de denrées alimentaires à la base de leur valeur nutritive 1926—34
" 26.	Turuhinnad jaanuaris	109	" 26. Prix de détail en janvier
" 1.	Elumaksumusindeksid	112	Nombres-indices du coût de la vie
" 2.	Suurmüügiindeksid	112	Nombres-indices des prix de gros
" 29.	Tööturg detsembris	110	" 29. Marché du travail en décembre
" 30.	Tööstusettevõtted ja töölised 1. jaanuariks	111	" 30. Entreprises industrielles et leur main-d'oeuvre au 1. jan.
" 31.	Tööstusettevõtted ja töölised oktoobris ja novembris	66*	" 31. Accidents du travail dans les entreprises industrielles en octobre et novembre
" 32.	Tööstusettevõtete arvu liikumise indeksid	116	" 32. Nombres-indices du mouvement du nombre de la main- d'oeuvre dans les entrepr. industr.
" 33.	Nakkushaigused detsembris	116	" 33. Maladies contagieuses en décembre

*) Viimased andmed ilmunud eelmistes kuukirjades.
Par * sont désignés les tableaux parus dans les NN précédents.

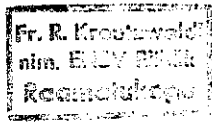

B. Tiismann.

RIIGI METSAMAJANDUS 1933/34 m.-a.
FORÊTS de L'ÉTAT et L'ÉCONOMIE FORESTIÈRE en 1933/34.

Sisu: 1. Metsade üldpind ja koostis, lhk. 57. 2. Metsakasustus, lhk. 58. 3. Puidu müük, lhk. 59. 4. Metsa uuendamine ja hooldamine, lhk. 61. 5. Maaparandused, lhk. 62. 6. Metsakäise, lhk. 62. 7. Metsakorraldused, lhk. 62. 8. Asundus- ja renditalude metsade hindamine, lhk. 63. 9. Tutud ja kulud, lhk. 63.

1. Metsade üldpind ja koostis.
Superficie totale et composition des forêts.

Majandusaasta lõpul kuulus Riigi maade ja metsade valitsemise haldamisele 708 790,9 ha metsamaid, seega on m/a. keskel riigi metsamaa vähenenud (720 764 — 708 791 =) 11 973 ha võrra. Vähenemine on tingitud peamiselt metsamaade äraplaneerimisest, osalt aga ka täpsamast pinnaarvestusest uuestikorraldatud metskonnis. Peale 708 790,9 ha metsamaade oli Metsavalitsuse haldamisel põllumajanduslikke maid — põllud, niidud, karjamaad — 45 245,1 ha, ebatootvaid maid — sood, rabad, lüüed — 348 557,0 ha, muid alasid 2 094,4 ha, kokku seega 1 104 687,4 ha. 1933/34 a. määrati Metsavalitsuse haldamisel olnud maadest planeerimisele asundamise otstarbel (uudismaakohad ja juurelõiked) ning tagasiandmiseks end. mõisaomanikele 10 709,9 ha metsamaid, 2 660,5 ha põllumajanduslikke ja 2 547,0 ha ebatootvaid maid, kokku 15 918,0 ha.

1920—1933/34 a. on Metsavalitsuse haldamisel olnud maadest planeeritud ära, resp. määratud planeerimisele asundamiseks ja muuks otstarbeks (ha):

	Metsamaad	Põllumaj. maad	Ebatootvaid maad	Kokku
1920—1932 a. incl.	83 457	23 384	31 889	138 730
1933	10 710	2 060	2 548	15 918
Kokku	94 167	26 044	34 437	154 648

Peale selle on omariikluse algpäevil planeeritud 1 076 ha, mille liigitus kõlvikute järgi ei ole teada.

Metsade koostis. Metsamaast (708 790,9 ha) oli kaetud metsaga 654 435,2 ha (92,3%), harvikuid ja lagendikke 9 653,2 ha (1,4%) ning uuendusklassis (kultuurid, turberaie alad, lageraismikud) 44 702,5 ha (6,3%). Uuendusklassis näidatud alast umbes 15 000 ha vajab kunstlikku metsamist, kuna ülejäänud osa on juba metsumisel või metsub lähemal ajal loomulikul teel — loomuliku uuendamise või kännuvõrsete abil.

Valdava puuliigi järgi oli okasmetsa 496 451,7 ha (70,0%) ja lehtmetsa 212 339,2 ha (30,0%).

Okasmetsa majandatakse 100—120-aastase, lehtmetsa keskmiselt 70-aastase raieringiga. Okasmetsade

Metsade jaotus vanusklasside järgi — Répartition des forêts d'après l'âge.

1.	I	II	III	IV	V +	Uuendus- klass Classe de régénération	Legendikud, harvikud Vides et clairières	Kokku Total
Okasmetsa — Forêts à conifères	1—20 a.	21—40 a.	41—60 a.	61—80 a.	81—100 a. ja vanem — et davantage			
ha	87 481,1	75 008,6	75 045,8	80 861,4	135 018,0	33 408,4	7 820,5	496 451,7
%	17,6	15,3	15,1	10,3	27,4	6,7	1,6	100
Lehtmetsa — Forêts à feuilles	1—10 a.	11—20 a.	21—30 a.	31—40 a.	41—50 a. ja vanem — et davantage			
ha	46 444,3	31 556,0	28 828,1	23 101,4	09 291,6	11 294,1	1 823,7	212 339,2
%	21,9	14,9	13,9	10,9	32,6	5,8	0,8	100

V ja vanemad klassid on esindatud suhteliselt vähesel pindalaga, kuna I ja uuendusklasside pindala on väga suur; see nähtus on tingitud ajaldastest sõjaaegsetest kasutustest, omariikluse ajal kasutatud erakordsest langist, etteraietest asunikude ehitusmaterjaliga varustamiseks, end. mõisaomanikkudele võõrandatud maade eest tasumaksimise kokkulepete põhjal tekkinud

raismikkudest ja muudest erakordse- ja üleminekuaja tarvete rahuldamiseks ettevõetud tlekasutustest.

Lehtmetsa I klassi suhteliselt suur pindala on osalt tingitud asjaolust, et paljud lageraismikud kuuse enamusega segametsades uuenduvad alul kännuvõrsete kaudu lehtpuudega ning krediitide vähesuse tõttu viibib lehtpuu võsa all tekkiva kuuse uuenduse vabas-

tamine ja noore metsa tagasiviimine okasmetsa majandusse.

Tarbemaad. Metsavalitsuse haldamisel oli m/a. lõpul metsadega ühenduses olevaid tarbemaad:

põlumaid	11 210,1 ha
heinamaid	28 684,9 „
karjamaid	5 450,1 „
Kokku	45 245,1 ha

Metsa administratiiv-ametkonnal (revident-metsa-ülemad, metsaülemad ja abimetsaülemad) oli sellest maast rendi alusel kasustada 2 372,9 ha ametkohtade maid (m/a. laekunud renti kr 4 861,34) ja käitis-ametkonnal (metsnikud, metsavahid) palgana 24 437,9 ha; ülejäänud osa, kuivõrt sellele leidus soovijaid, oli renditud välja eraisikuile.

Peale ülaltähendatud tarbemaade renditi välja väiksemaid ühikuid, nagu ehituskrunte, saetööstatuste kohti (16), tõrva- ja terpentiniitööstatuste kohti (7), spordiplatse jne. Metsamaterjalide laoplatse oli renditud välja 62,8 ha, roostikke 644,9 ha.

Ebatootvad maad. Metsavalitsuse haldamisel oli:

Soid ja rabu	314 781,2 ha
Metsamata luitel ja tulakliivu	1 628,5 „
Muid kõlbmata maid ja veekogusid	32 207,3 „
Kokku	348 557,0 ha

Hooned. Hoonetest m/a. lõpul Metsavalitsus kasutas ise ametruumeks ja ametisikute korteriteks ning kõrvalruumeks 1 947 elumaja ja 6 168 muud ehitist (kõrvalhooned, käbikuivatised jne.), kuna 220 elumaja ja 378 kõrvalhoonet oli renditud välja. Ehitiste (arvult 8 713) koguväärtus oli 3 212 446 kr.

2. Metsakasustus. Peakasustus. Metsade peakasustuse moodustab puit. Peaohk puidukasustus koosneb a) eelarvelistest lõpp- ja eelkasustustest ja b) juhuslikkudest surnud ja vigastatud puude ja kändude kasustamistest. Tegelik

eelarveline lõppkasustus üksikul m./aastal koosneb omakord sellele aastale määratud raieküpse metsa kasustusnormist, kuivõrt see tegelikult tuleb kasutamisele, siis eelmiste aastate raienormide jääkidest ja erakordseist nõudeist tingitud etteraiumistest eelolevate aastate raienormide arvel.

Eelkasustuse saadus on puit, mis rajatakse puitust välja enne selle lõplikku likvideerimist lage- või turberaide teel, s. o. puit, mis saadakse metsa puhastus-, harvendus- ja põimendusraietel (hooldamisraietel).

Lõppkasustuse norm 1933/34 m/aastaks pindalalt oli määratud 4 086,9 ha okas- ja 2 651,2 ha lehtmetsa, kokku 6 738,1 ha. Okasmetsa raienorm (4 086,9 ha) pidi koosnema 1 864,7 ha männi-, 1 778,1 ha kuuse- ja 444,1 ha V boniteedi männimetsast. Suurem osa lõppkasustusest oli kavatsatud lageraide, osa aga turberaide teel. Peale selle oli 1933/34 m./aastaks nähtud ette kasustusi kaitsemetsades, parkides jne., kokku massi järgi 14 000 ihm ulatuses.

Teatud majandusaastaks metsakorralduse kavade alusel kavatsatud ja määratud lõppkasustuse maapinna-normid ei anna kujutlust tegelikust kasustusest kõnesoleval aastal, sest viimane haarab, nagu öeldud eelpool, poolikuid ja puutumata eelmiste aastate normi jääke, jooksva aasta lanke (osa neist poolikult), ette-raidid, kasustusi turberaide aladel, seemnepuudest jne., milliste kasustusliikide pindalaline arvestamine ja kokkuvõtmine ei ole mõeldav. Ainult kasustatud mass näitab selgelt üksiku aasta puidukasustuse ulatust.

Peale kasustuste riigi metsades saadi m./aastal õige palju puitu ka mittemetsana majandatavatelt maadelt, nagu palga-, rendi-, planeeritud ja muud metsade nimekirjas mitte seisnud või sealt jäädavalt kustutatud maad; see kasustusliik oli m./aastal eriti suur põhjusel, et määrati planeerimisele väga palju metsamaid, milledeil puud enne maa kätteandmist maasaajale likvideeritakse riigi poolt.

Kasustamisele võetud mass 1933/34 m/a. (tühemestrites) — Masse utilisées en 1933/34 (m² réel).

2.	Okaspuu — Conifères		Lehtpuu — Feuillus		Kokku — Total		Üldse Gr. total
	Lageraide lankidelt Coupes rases	Turbe- ja muud raietud Autres coupes	Lageraide lankidelt Coupes rases	Muud raietud Autres coupes	Lageraide lankidelt Coupes rases	Turbe- ja muud raietud Autres coupes	
A. Lõppkasustus — Utilisation finale	1 064 290,2	83 234,7	757 749,5	13 546,2	1 822 039,7	96 780,9	1 918 820,6
1. Arveaasta eelarvest — De l'année en cours	539 609,4	76 631,9	449 760,5	8 885,2	989 369,9	85 417,1	1 074 787,0
2. Emd. aastate jäägist — Restes des années précéd.	320 049,6	—	244 096,0	—	564 145,6	—	564 145,6
3. Etterraietest — Coupes d'avance	204 631,2	6 702,8	68 892,0	4 661,0	268 524,2	11 363,8	279 888,0
B. Eelkasustus — Coupes de nettoyage							63 257,5
C. Surnud mets — Forêt morte							482 044,7
1. Metsakuivad ja vigastatud puud — Arbres séchés et endommagés							474 486,1
2. Kändud — Souches							7 609,6
Kokku riigimetsade kasustus — Utilisation totale des forêts d'État							2 464 122,8
Kasustus mitte metsana majandatavalt mullil — Utilisation des terres non forestières							941 514,4
Kokku Metsavalitsuse korraldusel kasustatud — Utilisation totale par l'administration des forêts							3 405 637,2

Riigimetsades on võetud kasutamisele kokku 2 464 123 *thm* puitu, sellest lõppkasustusena 1 918 821 *thm* ja eelkasustusena 63 258 *thm*; õige kaaluv osa üldkasustuses on surnud ning tuulemurtud ja -heidetud puudel, nimelt 474 435 *thm*; täpsamalt seda massi ei ole aga võimalik liigitada, sest puuduvad andmed, kui palju surnud puudest on kasustatud raieküpsedes metsades (lõppkasustus) ja kui palju nooremates

puistutes (eelkasustus). Surnud mets läheb peamiselt kohaliku maa-elanikkonna tarvete rahuldamiseks. Olgu tähendatud, et tab. 2 lõppkasustuse massi jaotus okas- ja lehtpuu massiks ei ole täppis, sest kehtiva raamatupidamise korra järgi arvestatakse okaspuu enamusega segametsa langid okasmetsana, lehtpuu enamusega aga lehtmetsana, ilma et vähemuses oleva puuseltsi mass lahutataks enamusseltsi massist.

Riigimetsade kasustamine 1928/29—1933/34 m/a. — *Masse utilisées de 1928/29—1933/34.*

3.	Lõppkasustus <i>Utilisation finale</i>			Eelkasustus <i>Coupes de nettoyage</i>			Surnud ja vigast. puud— <i>Arbres aches et endommagés</i>			Kännud <i>Souches</i>			Kokku <i>Total</i>	
	Tuh. tihumeetr. (1 000 m ³)	Metsamaa ha kohta <i>thm</i>	% kasustatud üldmassist	Tuh. tihumeetr. (1 000 m ³)	Metsamaa ha kohta <i>thm</i>	% kasustatud üldmassist	Tuh. tihumeetr. (1 000 m ³)	Metsamaa ha kohta <i>thm</i>	% kasustatud üldmassist	Tuh. tihumeetr. (1 000 m ³)	Metsamaa ha kohta <i>thm</i>	% kasustatud üldmassist	Tuh. tihumeetr. (1 000 m ³)	Metsamaa ha kohta <i>thm</i>
1933/34	1 918,8	2,71	77,0	63,3	0,09	2,6	474,4	0,67	19,2	7,6	0,01	0,3	2 464,1	3,48
1932/33	1 548,4	2,15	74,6	66,9	0,09	3,2	449,4	0,62	21,7	10,7	0,01	0,5	2 075,4	2,87
1931/32	1 246,5	1,70	73,1	59,3	0,08	3,5	300,7	0,53	22,9	8,2	0,01	0,5	1 704,7	2,32
1930/31	1 210,0	1,64	72,9	50,8	0,07	3,1	322,7	0,53	23,0	6,7	0,01	0,4	1 660,2	2,25
1929/30	1 583,1	2,14	79,3	65,0	0,09	3,2	336,8	0,45	16,9	11,0	0,02	0,6	1 996,5	2,70
1928/29	1 680,3	2,28	80,1	90,6	0,12	4,3	325,7	0,45	15,0	—	—	—	2 006,6	2,85
Keskmiselt aastas — <i>Moyenne</i>	1 531,2	2,10	76,3	66,0	0,09	3,3	394,9	0,54	20,0	7,5	0,01	0,4	1 999,6	2,74

Tabelist 3 nähtub, et 1933/34 m./aastal riigimetsade kasustamine lõppkasustuse osas oli eriti suur — 1 918,8 tuh. *thm*; sellest massist langeb aga endiste, madala konjunktuuri aastate langijäälkidele (tab. 2) 564,1 tuh. *thm*, mida nüüd, puiduturu paranemisel, oli võimalik realiseerida; teisest küljest m./aastal rairiti eelolevate aastate raienormide arvel ette 279,9 tuh. *thm* ja nimelt peamiselt vastavate raielankide paigutamiseks äraplaneeritava metsamaale. Ühe metsamaa ha kohta tuli m./aastal 3,48 *thm* kasustatud massi, sellest lõppkasustuse osas 2,71 *thm*. Kuigi meie metsade aastane puiduproduktioon (juurdekasv) ei ole seni täpsalt määratud kindlaks, ületab tegelik kasustamine igatahes juurdekasvu. Tähelepanu väärib ja on väga tervitatav, et aast-aastalt suureneb surnud ja vigastatud puude tarvitamise osatähtsus siseturu nõuete rahuldamiseks; surnud metsa kasustamine on tõusnud 325,7 tuh. tihumeetrit 1928/29 m./aastal 474,4 tuh. tihumeetrile 1933/34 m./aastal (metsamaa ha kohta 0,45 *thm* ja 0,67 *thm*). Kasustatud üldmassist langeb surnud metsale viimase 6 a. jooksul keskmiselt 20%.

Kõrvalkasustused. Metsa kõrvalkasustuste mõiste alla on koondatud kõik teised metsast saadavad kasustused peale puitaine, nagu rohu kasustamine heinama ja karjatamise teel, kivi, liiva, sambla ja turba kasustamine, kalastamine, küttimine. M/a. laekus tulusid küttimisest ja kalastamisest kr 27 059,21, karjatamisest kr 40 850,23, rohukorjamisest kr 18 632,25 kivide, liiva, savi, sambla, turba jne. müügist kr 31 781,76. Jahipidamist võimaldatakse metskonadest väljaantavate päeva- ja keskastutisest antavate aastalubadega. Peale selle oli metsades loodud 132 jahirendiühikut pinnaga 63 040 ha, aastarendiga

kr 9 243,63. Kalapüügi ühikuid oli antud rendile 286 pindalaga 27 946,5 ha, aastarendiga kr 10 727,04. Turbarabu oli renditud välja alus- ja kütteturba lõikamiseks 4 234 ühikut pindalaga 10 982,9 ha, aastarendiga kr 17 431,27.

Turbarabade kasustamine levib aast-aastalt enam, nagu nähtub juuresolevast tabelist.

Turbaralõikuseks renditud rabad 1927/28—1933/34 m/a.

	Ühikute arv	Pindala ha	Aastarent kr
1933/34	4 234	10 982,9	17 431,27
1932/33	3 206	9 605,4	15 506,08
1931/32	2 130	8 100,8	13 098,56
1930/31	1 408	6 107,9	7 205,16
1929/30	836	3 829,1	5 499,97
1928/29	473	3 203,6	4 157,17
1927/28	304	2 727,4	3 414,64

3. Puidumüük.

Ventes de bois.

Puitu müüdi: 1) oksjonitel — kõigile soovijale, 2) võistluspakkumistel — kohalikkudele maaelanikkudele oma majapidamise nõuete rahuldamiseks, 3) kindla hinnaga — ilma enampakkumiseta — peamiselt kohalikele rahvale ja Vabariigi Valitsuse ning Põllutöeministri sellekohaste otsuste põhjal ka teistele ostjatele, kusjuures müügihinnaks — olenevalt ostjaast — oli kas keskmine oksjoni-, võistluspakkumise- või taksihind, mõnel juhul aga ka alandatud taksihind; 4) alandatud hinnaga, s. o. alla taksihinda, eeskätt asunikele ja ka muule maarahvale, kellele alandatud hinnaga müüdi ka surnud metsa, roisupuid ja puhasutus- ning harvendusraietel saadud materjale; alandatud hinnaga said metsa ka omavalitsused maantee-sildade ehitamiseks ja Vab. Val. eri-

otsuse põhjal mõned kaubandus-tööstuslikud ettevõtted. Hinnata anti puitu riigi metsamajapidamiseks, põllutöökoolidele, kohalikule maarahvale hooldamisraiate töö tasuks, Ruhnu saare elanikele jne. Riigi

metsatööstusele ülestöötamiseks anti puitu taksihinnaga ning mõnel juhul kahjuritest vigastatud, surnud ja tuulemurtud metsa ning hooldamisraiate saadusi alla taksihinna.

Metsamüük 1933/34 m/a. — Ventes de bois en 1933/34.

4.	Mass tihumeerites Masse en m ³ réel	Üldmassist % Aux total en %	Takshind kr Prix de taxe en kr	Müügihind kr Prix de vente en kr	Takshind ± % ± % aux prix de taxe	Ühe tlm keskmine müügihind kr Prix moyen par m ³ en kr
I. Oksjonitelt — Aux enchères	907 030	26,7	1 302 416,66	2 198 558,26	+68,8	2,42
II. Võistluspakkumistelt — Aux enchères limitées	195 668	5,7	260 083,26	316 110,20	+21,5	1,62
III. Kindla hinnaga — À prix fixe	941 029	27,7	1 192 593,42	1 462 370,51	+22,6	1,55
1. Kohalikele rahvale	574 611	—	635 158,90	666 599,55	+4,9	1,16
2. Omavalitsustele	13 485	—	27 029,10	26 843,61	-1,1	1,00
3. Riigiasutistele	9 927	—	18 511,40	24 966,73	+34,9	2,52
4. Tööstustele	243 768	—	378 004,21	509 232,57	+50,2	2,34
5. Metsakauplejatele	84 225	—	112 411,09	144 073,58	+28,6	1,72
6. End. mõisaomanikele	11 228	—	14 800,45	23 850,17	+60,3	2,12
7. Muudele	3 795	—	5 718,09	6 224,30	+8,8	1,64
IV. Alandatud hinnaga — À prix abaissés	187 661	5,5	332 678,96	250 498,02	-34,5	1,33
1. Kohalikele rahvale	16 731	—	20 584,69	15 920,96	-22,7	0,95
2. Asutikele	86 009	—	250 849,05	166 041,47	-33,6	1,94
3. Riigirentnikele	2 554	—	3 801,03	2 472,17	-35,0	0,97
4. Usutihingutele	308	—	388,49	98,02	-74,6	0,32
5. Kohal. rahvale — surnud mets	37 848	—	35 450,53	30 018,52	-15,3	0,70
6. Kohal. rahvale — hooldamisraiate saadused	3 100	—	2 261,09	1 307,45	-38,2	0,44
7. Kraavitööde ettevõtjatele	5 432	—	8 342,80	4 485,39	-46,2	0,33
8. Tööstustele	6 646	—	9 363,11	3 613,22	-62,4	0,53
9. Omavalitsustele	3 134	—	9 451,26	4 032,65	-47,8	1,67
10. Muudele	25 800	—	42 135,92	21 012,54	-50,2	0,81
V. Hinnata — Cédés gratuitement	108 540	3,2	193 623,28	—	-100	—
1. Riigi metsamajapidam.	13 906	—	34 015,75	—	-100	—
2. Ametruumide ja ametkorterite kütteks ja palgamaade korrashoitks	23 612	—	21 040,00	—	-100	—
3. Teistele riigiasutistele	156	—	555,02	—	-100	—
4. Põllutöökoolidele	3 123	—	6 939,33	—	-100	—
5. Riigirentnikele	3 918	—	4 790,93	—	-100	—
6. End. mõisaomanikele	40 840	—	113 694,90	—	-100	—
7. Kohal. rahvale — hooldamisraiate saadused	3 170	—	1 432,01	—	-100	—
8. Ruhnu saare elanikele	1 396	—	2 223,40	—	-100	—
9. Muudela	9 410	—	8 805,93	—	-100	—
VI. Riigi Metsatööstusele — Pour l'Industrie forestière de l'État	1 060 959	31,2	1 452 266,76	1 449 667,43	-0,2	1,37
Kokku — Total	3 400 887	100	4 783 662,34	5 677 202,42	+18,7	1,67
1932/33	2 736 831	—	3 415 432,35	3 089 430,54	—	—
1931/32	1 845 200	—	3 378 716,34	2 998 834,80	—	—
1930/31	7 832 064	—	4 850 165,38	4 366 136,42	—	—
1929/30	2 234 280	—	5 846 342,32	6 010 371,26	—	—
1928/29	2 875 538	—	5 814 158,58	6 830 713,04	—	—

Oksjonitelt müüdi m/aastal 907 030 tlm ehk 26,7% müüdnud üldmassist, kusjuures taksihinnale oksjonitel keskmiselt pakuti juurde 68,8% (aasta varem 7,1%); võistluspakkumistel pakuti taksihinnale juurde 21,5% ja müüdi 195 668 tlm. Kindla hinnaga

müüdi 941 029 tlm ehk 27,7% üldmassist, hinnaga taks + 22,6%. Alandatud hinnaga müüdi 187 661 tlm ehk 5,5% üldmassist keskm. müügihinnaga taks — 34,5%. Hinnata anti 108 540 tlm puitu, mille takshind oli 193 623,28 kr. Riigi metsatööstusele

Metsamüük 1927/28—1933/34 m/a. — Ventes de bois de 1927/28—1933/34.

5.	Oksjonitel Aux enchères		Võistluspakkumistelt — Aux enchères limitées		Kindla hinnaga À prix fixe		Alandatud hinnaga — À prix abaissés		Hinnata Gratuitement		Riigi metsatööstusele — Pour l'Industrie forestière de l'État		Kokku Total	
	mass tlm	% üldmassist	Mass en m ³ réel	% au total	mass tlm	% üldmassist	mass tlm	% üldmassist	mass tlm	% üldmassist	mass tlm	% üldmassist	mass tlm	% üldmassist
1933/34	907 030	26,7	195 668	5,7	941 029	27,7	187 661	5,5	108 540	3,2	1 060 959	31,2	3 400 887	100
1932/33	490 618	17,9	102 034	3,7	813 062	29,7	168 443	6,2	144 856	6,3	1 017 820	37,2	2 736 831	100
1931/32	312 348	10,9	79 354	4,3	571 933	31,0	185 950	10,1	72 708	3,9	622 327	33,2	1 845 200	100
1930/31	235 055	14,1	76 168	4,2	376 996	20,6	157 370	8,6	78 785	4,3	894 190	48,2	1 832 064	100
1929/30	453 207	20,3	139 539	6,3	481 354	19,3	238 826	10,7	101 370	4,5	869 398	38,9	2 234 280	100
1928/29	460 720	19,4	192 098	8,1	542 257	22,8	308 272	13,0	149 815	6,8	722 376	30,4	2 375 588	100
1927/28	626 452	23,6	188 497	7,1	658 794	24,6	456 890	17,2	164 822	6,2	566 462	21,8	2 656 417	100

üle antud metsa müügihind oli 0,2% alla taksihinda; riigi metsatööstus peale ülestõotatud metsa hinna kannab riigi tuludesse ka oma puhta ülejäägi (netto-tulu).

1933/34 m/a. puidumüük on eelmise aasta suhtes jällegi suurenenud, ja nimelt 664 056 *thm* ehk 24,3% võrra; suurenemine on leidnud aset kõigi müügi- viiside juures, ainult hinnata välja antud puidumass m/a. oli eelmisest aastast väiksem 25,1% võrra ja seda põhjusel, et vähenes end. mõisaomanikele 1919 aasta raielangi ja tasukokkulepete alusel antud metsa kogus. M/aastal eelmisega võrreldes müüdi rohkem

oksjonitel 84,9%, võistluspakkumistel 91,8%, kindla hinnaga 15,7%, riigi metsatööstusele 4,2%, alandatud hinnaga 11,4%. Metsamüügi suurenemine on tingitud üldisest seisukorra ja hindade paranemisest maailma puiduturul; sellega ja krooni ümberhindamisega suurenesid nii ekspordivõimalused kui ka siseturu ostu- jõud ning oli võimalik realiseerida peale jooksva aasta raielankide enamuse rohkesti ka eelmiste aastate raielankide jääke ja planeeritud metsi.

Võrreldes 1933/34 m/a. metsamüügi hindu eelmise aasta hindadega selgub, et ühe *thm* keskmine müügi- hind on tõusnud 47,8% võrra.

Puidu tihumeetri keskmised müügihinnad 1927/28—1933/34 m/a.
Prix moy. de vente par m³ réel de 1927/28—1933/34.

6.	Oksjonitel <i>Aux enchères</i>		Võistluspakku- mistel— <i>Aux en- chères limitées</i>		Kindla hinnaga <i>A prix fixe</i>		Alandatud hin- naga— <i>A prix abaissé</i>		Hinnata <i>Gratuite- ment</i>	Riigi metsatöös- tusele— <i>Pour l'Industrie foresti- ère de l'Etat</i>		Tihumeetri keskmis- ne taksimüük— <i>Prix moy. de taxe par m³ réel en kr</i>	Tihumeetri keskmis- ne müügihind <i>kr</i>	Tihumeetri keskmise müügihind = kesk- müügihind ±%— <i>Prix moy. de ven. par m³ réel ±%</i>
	müügi- hind <i>kr</i>	müügi- hind = taks ±%	<i>Prix de vente</i>	<i>Prix de vente = prix de taxe ±%</i>	müügi- hind <i>kr</i>	müügi- hind = taks ±%	müügi- hind <i>kr</i>	müügi- hind = taks ±%	müügi- hind = taks ±%	müügi- hind <i>kr</i>	müügi- hind = taks ±%			
1933/34	2,42	+69	1,62	+21	1,55	+23	1,33	-85	-100	1,37	0	1,41	1,07	+18
1932/33	1,64	+7	1,36	+8	1,03	0	1,06	-44	-100	1,11	-3	1,25	1,13	-10
1931/32	1,98	+3	1,83	+3	1,53	-2	1,47	-41	-100	1,74	-6	1,83	1,63	-11
1930/31	2,99	+8	2,42	+3	2,41	+6	1,66	-57	-100	2,53	-3	2,65	2,33	-10
1929/30	4,09	+63	2,35	+15	2,58	+16	1,77	-54	-100	2,56	+1	2,62	2,69	+3
1928/29	3,80	+63	2,33	+22	2,28	+16	1,60	-61	-100	2,49	0	2,45	2,45	0
1927/28	3,72	+62	2,39	+18	2,30	+13	1,64	-49	-100	2,60	0	2,51	2,46	-1

Alandatud hindadega müükidest tõusis m/a. hoogsalt ehitusmaterjalide müük asunikele, kellele 1932/33 m/aasta 58 343 *thm* vastu vaadeldaval aastal müüdi 86 009 *thm*; see nähtus sõltub majanduselu üldisest paranemisest. M/a. kännult müüdnud metsast läks kohalikule maarahvale 27% (928 140 *thm*); peale selle massi pidi 1933/34 tegevusaastal (I. IX—30. VIII) riigi metsatööstuse poolt ülestõotatud valmismaterja- list minema kohalikku maarahva varustamiseks (eel- arve järgi) 288 430 *thm* (1932/33 tegevusaastal tege- likult läinud 336 875 *thm*).

4. Metsa uuendamine ja hooldamine. Uuskultuure m/aastal tehti 3 423,0 *ha*, sellest külviga *Régénération des forêts.* 2 192,0 *ha*, istutamise- ga 1 387,8 *ha*. Uuskultuurid läksid maksuma pro *ha*: külv—*kr* 18,95, istutamine—*kr* 34,99, keskmiselt *kr* 25,88. Kulud võrreldes eelmise aastaga on vähe- nenud tööhindade languse tagajärjel. Olemasolevaid kultuure parandati ja täiendati 2 592,6 *ha*, sellest külviga 469,1 *ha*, istutamise- ga 2 123,5 *ha*. Ühe *ha* täiendamine läks keskmiselt maksuma *kr* 8,25. Puu- koolides ja taimeaedades m/a. tehti töid 27,5 *ha* pindalal.

Kultuuritööd 1933/34 m/a. — Travaux de culture en 1933/34.

7.	Pindala <i>ha</i> <i>Superficie ha</i>	Kulu <i>kr</i> <i>Frais kr</i>	Kulu pro <i>ha</i> <i>kr</i> <i>Frais par ha kr</i>
I. Uusi kultuure tehtud—<i>Nouvelles cultures</i>	3 423,0	88 604,09	25,88
1. Külviga— <i>Ensemencés</i>	2 192,0	45 659,45	18,95
Mänd— <i>Pin</i>	1 380,9	—	—
Kuusk— <i>Sapin</i>	442,7	—	—
Segakultuur— <i>Cultures mixtes</i>	410,0	—	—
Kask— <i>Bouleau</i>	0,3	—	—
2. Istutamisega— <i>Plantées</i>	1 230,1	43 044,64	34,99
Mänd— <i>Pin</i>	333,3	—	—
Kuusk— <i>Sapin</i>	825,0	—	—
Segakultuur— <i>Cultures mixtes</i>	53,5	—	—
Lehis, saar, kask, paju jne.— <i>Larix, frêne, bouleau saule etc.</i>	12,3	—	—
II. Vanu kultuure täiendatud—<i>Amélioration des cultures, existantes</i>	2 592,6	21 393,57	8,25
1. Külviga— <i>Ensemencés</i>	469,1	3 208,60	6,83
2. Istutamisega— <i>Plantées</i>	2 123,5	18 184,97	8,56
III. Muud tööd—<i>Autres travaux</i>	—	—	—
1. Taimeaedades—puukooles	27,5	18 087,02	657,74
2. Kultuuride puhastamine rohust ja võsast	1 988,3	5 388,37	2,77
3. Pinnase ettevalmistamine eeloleva aasta kultuurideks	286,1	5 323,62	18,60

Kultuuritöödeks tarvitati 6 950,7 *kg* seemet ja 20 *lt* tammetõrusid, omahinnaga *kr* 24 516,30. Sellest

külitati metsa 6 182,8 *kg*, taimeaedadesse 767,9 *kg* see- met ja 20 *lt* tõrusid. Puuseltside järgi tarvitati see-

met: männi — 3 192,4 kg, kuuse — 3 739,8 kg, lehise — 12,3 kg, kase — 1,0 kg, ilupuude- ja põõsaste — 5,2 kg. Tarvitatud seemnete keskmine omahind oli: mänd kr 4,82 ja kuusk kr 2,40 kg. Maapidajatele-eraisikutele, riigi ja omaval. asutistele, seltskondl. organisatsioonidele jne. anti tasuta välja maade metsamiseks ja kaunistamiseks 582,9 kg männi- ja kuuse seemet ja 404 622 puustikut ning tasu eest 48,7 kg seemet ja 144 105 taime.

Kultuuritööd 1920—1933 a. — Travaux de culture de 1920—1933.

8.	Uusi kultuure tehtud ha <i>Nouvelles cultures ha</i>	Vanu kultuure täiendatud ha <i>Amélioration des cultures existantes ha</i>	Kokku ha <i>Total ha</i>
1933	3 423,0	2 592,6	6 015,6
1932	3 889,1	2 338,4	6 227,5
1931	3 198,8	2 565,2	5 764,0
1930	4 443,5	2 571,5	7 015,0
1929	3 274,9	2 310,5	5 585,4
1928	3 402,8	2 309,5	5 712,3
1927	3 948,7	2 384,5	6 313,2
1926	3 247,7	1 530,4	4 778,1
1925	4 175,4	1 570,4	5 745,8
1924	4 289,7	974,7	5 264,4
1923	4 182,4	622,5	4 804,9
1922	2 131,6	342,7	2 474,3
1921	1 101,7	218,7	1 320,4
1920	174,2	97,5	271,7

Krediidi vähesus ja rahalise kattevara lubamine kuude kaupa takistas seni väga tunduvalt metsade uuendamise edukust; vastavalt olemasolevale raiskikkude pindalale ja aastasele kasutusnormile tuleks aastast kultiveerida umbes 8 000 ha.

Metsade hooldamistööd, s. o. noorte metsade puhastus- ja harvendusraideid tehakse kas eelarvelise krediidiga või antakse hooldamisraietel saadav materjal töötasuks. Põimendusraideid keskealistes puistutes teostatakse puude müümise teel. Ka need metsamajanduse alad väärivad palju suuremat tähelepanu, kui neile on saadud pühendada seni. Takistavaks momendiks on siin olnud asjaolu, et puhastus- ja harvendusraieteks lubatakse krediiti väga vähesel määral, kuna teisest küljest eriti metsarikkamates maakohtades püüakse kohalikul rahval huvi selle töö saaduste (haod, peenem küttepuit, teivad) vastu, mis omakord takistab tööde läbiviimist töötasuks antava materjali eest. Põimendusraiate väheldane pindala on tingitud jällegi sellest, et raiete ettevalmistustööd (ettemärkimine, hindamine) nõuavad rohkesti aega ja ka vilumust, mis seni metsa käitis-

**Metsahooldamisraiate ulatus 1927/28—1933/34 m/a. (ha).
*Travaux d'entretien (ha).***

9.	1927/28	1928/29	1929/30	1930/31	1931/32	1932/33	1933/34
Puhastus — I van. klassi puistutes — <i>Nettoisement</i>	4200	4769	5 559	5 838	4 975	6 348	4 184
Harvendustööd — II van. klassi puistutes — <i>Coupe de nettoisement</i>	3 023	2 440	7 279	1 707	3 615	5 401	4 346
Põimendused keskealistes puistutes — <i>Eclaircie</i>	1 913	1 307	1 059	685	1 874	753	1 842

ametkonnas oli kohati nõrk, samuti oli takistuseks üldine töörohkus ametkonnas ja osa saaduste turustamise raskus metsarikkamates rajoones.

5. Maaparandustööd. M/a. kaevati 238 km uusi *Travaux d'amélioration.* kuivenduskraave, puhastati ja seati korda 562 km vanu, üldkuluga kr 66 333,74, kusjuures üleriiklik keskmine kantmeetri kaevamise hind oli 0,23 kr; kulu on arvestatud ühes käändude juurimise ja vajalistes kohtades metsateede, purrete, truupide jne. tegemisega.

Uusi metsateid tehti m/a. 3,4 km, parandati 98,3 km vanu, seati korda 242 silda; nutele kraavidele ehitati 1 115 silda ja truupi.

6. Metsakaitse. Metsapõlemised. Kuna 1933 a. *Protection des forêts.* suvel olid väga kuivad ilmad, oli ka metsapõlemisi rohkem, kui eelmistel aastatel.

Metsapõlemiste põhjused 1933 a. — Causes des incendies de forêts.

10.	Korda
Teistelt maadelt levinud metsa — <i>Extension de l'incendie à travers la frontière</i>	62
Raudtee vaduritest süttinud — <i>Locomotives des chemins de fer</i>	13
Hooletu tulega käitamine — <i>Imprudences avec feu</i>	85
Kuritahtlik süttamine — <i>L'incendie volontaire criminel</i>	32
Põhjused teadmata — <i>Inconnue</i>	386
Kokku — Total	578

Riigi kahju 578 metsapõlemisest pindalal 4 733,0 ha oli 68 611,07 kr, kustutamise maksus 17 182,67 kr, kokku seega 85 794,64 kr. Põlenud pindalast oli kaetud metsaga 1 559,3 ha.

Metsakahjurid. Järvemaal Varangu, Huuksi ja Rava metskondades tuli m/aastal jätkata võitlust kooreürasklaste (Ipinæ) vastu vigastatud puude koristamise ja püümispuude abil. Suuremal määral levis kooreüraskeid ka Pärnumaal Audru metskonna kuusepuistutes. Taimeaedades üle riigi kannatasid männitaimed okkapudetõve (*Lophodermium pinastri*) all.

Metsaseaduste rikkumised. Administratiivkorras lahendati Metsavalitsuse poolt 1933 aastal 7 421 omavolilise raiumise asja nõudesuurusega kr 40 863,42, 1 837 omavolilise karjatamise asja ja muud seaduserikkumisi, kõik kokku ühes eelmistega 11 208 asja nõudesuurusega kr 138 276,18. Kriminaalprotsesse oli eelmistest aastatest pooleli 1 093, 1933 aastal tuli juurde 1 457 asja; samal aastal jõudis lõpule 1 811 krim.-protsessi, kusjuures rahuldati tsiviilnõudeid nende järgi 1 327 juhul kr 34 155,31 ulatuses, tagasi lükati 484 juhul kr 34 687,88 ulatuses.

7. Metsakorraldustööd. *Aménagement des forêts.* Metsakorralduse välistööd kestsid 15. maist 11. novembrini. Korraldati Valga, Karula, Sõmerpalu, Võru, Antsla ja Orava metskonnas kokku 15 metsandikku pindalaga 65 972,6 ha.

Kokku on seni täis-metsakorraldus viidud läbi pindalal:

1923—32 a. incl.	782 791,1 ha
1933 a.	65 972,6 „
	<u>Kokku 848 763,7 ha</u>

Metsavalitsuse valdamisel on 1 104 687,4 ha
Sellest korraldatud 848 763,7 „
korraldamata 255 923,7 ha,

mille korraldamine praeguse tehnikute koosseisu ja senise töötempo juures nõuab umbes 4 aastat. Meil ettenähtud 10-aastaste metsakorralduse revisjoni- perioodide juures oleks pidanud 1923 a. korraldatud metstkondades juba 1933 a. käima läbi metsakorralduse revisjon, seda enam et 10 aastaga on rohkete äraplanceerimiste tõttu metsandikkude piirid ja suu- rused ning etteraiete tagajärjel puistute koosseisud tunduvalt muutunud. Metsakorralduse büroo perso- naali vähesus takistab korraldustööde kava- ja otstarbekohast teostamist.

8. Asundus- ja renditalude metsade hindamine.

Taxation des forêts des exploitations nouvellement fondées et des fermages.

M./aastal jätkati asundus- ja renditalude metsade hindamist riigimaade likvideerimise ots- tarbel. I. IV 1934 olid lõplikult hinnatud 40 934 asundus- ja 13 598 renditalu, kokku 54 532

talude metsad. Hinnatud talude keskmine puiduvara on 176 tihumeetrit.

9. Tulud ja kulud.

Recettes et dépenses.

Kuna Metsavalitsuse kulud osa- liselt arvestatakse koos Põllu-

töoministeeriumi teiste alljaotuste kuludega, ei ole võimalust saada täpsat ülevaadet riikliku metsa- majanduse tulunduslikest tulemusist. Lahus teistest aladest arvestatakse vaid kohapealsete esinduste — metstkondade kulud ja metsakorralduse büroo töö-

kulud, kuid ka metsakonnis tehtud kulud sisaldavad väljaminekuid riigimaade valitsemise ja likvidatsiooni alal.

Tulud omakord sisaldavad sissetulekuid mitte metsana majandatavatelt maadelt, nagu puidumüük rendi- ja planeeritud aladelt, turbalõikus, kalapüük jne., nii et ka tulude väljaviimine metsamaa hektaari kohta on võimatu.

Riigi metsavalitsuse tulud 1933/34 a. kr:

Puidu müük	4 033 080
Riigi metsatööstuse ülejääk	380 794
Metsa kõrvalkasutused	118 323
Mitmesugused rendid	53 311
Trahlvid ja viivitusmaksud	62 087
Muud tulud	1 714
	<u>Kokku kr 4 599 318</u>

Tulud metsavalitsuse alal moodustavad 96,5% Põllutöoministeeriumi üldtuludest.

1933/34 m/a. oli kulusid puht-metsamajandusliik- kudel aladel kr:

Metsakorraldustööd	26 863
Lankide ajamine	7 482
Kultuurtööd	122 108
Metsahooldamine	5 020
Hüdrotehniline maaparandus	66 334
Metsateede ehitamine ja korrashoid	5 241
Metsakahjurite tõrje	592
Metsapõlemiste ärashoidmine ja tõrje	18 375
Metsavaheliste teehäärte puhastamine	805
Erakorralised kulud metsamajapidamise paran- damiseks	180 411
	<u>Kokku kr 433 231</u>

Metsamajapidamise brutto-tulust moodustavad puht-metsamajandusliikud kulud 9,4%, kusjuures m/ aastal metsakorraldustöö kulude hulka on arvatud ka metsakorraldusbüroo töökulud.

Metsanduse kohta varem Keskbüroo väljaandets ilmunud artiklid ja andmed:

- Riigi metsamajandus 1932/33 m/a., B. Tiismann, Eesti Statistika nr. 148(3) 1934 a., lk. 117—124.
Riigi metsamajandus 1931/32 m/a., B. Tiismann, Eesti Statistika nr. 135(2) 1933 a., lk. 65—71.
Riigi metsamajandus 1930/31 m/a., B. Tiismann, Eesti Statistika nr. 125(4) 1932 a., lk. 212—218.
Riigi metsamajandus 1929/30 m/a., B. Tiismann, Eesti Statistika nr. 112(3) 1931 a., lk. 148—155.
Riigi metsamajandus 1928/29 m/a., B. Tiismann, Eesti Statistika nr. 98(1) 1930 a., lk. 23—29.
Riigi metsamajandus 1927/28 a., B. Tiismann, Eesti Statistika nr. 94(9) 1929 a., lk. 498—502.
Metsamajandus 1920—27 a., J. Kurkus, Eesti Statistika nr. 75(2), 1928 a., lk. 126—134.

APTEEKIDE TEGEVUS 1929—33. a. ACTIVITÉ des PHARMACIES en 1929—33.

Sisuu: 1. Apteekide arv, lhk. 64. 2. Retseptide arv ja üldine sissetulek, lhk. 64. 3. Keskmise retsepti hind, lhk. 65. 4. Farmatsöötiline personaal, lhk. 66.

1. Apteekide arv. Apteegivõrgu Eestis määrab Tervishoiu- ja hoolekandevalitsus võttes arvesse, et iga apteegi kohta tuleks lähtuda ühest 5 000—8 000 elanikku maakonnas (ühes linnadega).

Apteekide arv üle riigi oli 1929 a. — 200 ning 1933 a.—209, seega suurenes viie aasta kestel 9 võrra. Linnades oli nimetatud aastail apteekide arv 58—63, suurenemine 5 võrra ja maal 142—146, suurenemine 4 võrra. 1933 a. oli ühe apteegi kohta üle riigi 5 364 elanikku, Valgamaal (linnadega) tuli ühe apteegi kohta 3 928 el., Järvamaal 4 534, Viljandimaal 4 687, Pärnumaal 4 732, Virumaaal 4 877, Tartumaaal 4 900, Läänemaaal 5 003, Harjumaaal 6 233, Võrumaaal 6 396, Saaremaaal 6 981 ja Petserimaaal 7 190. Siit näeme, et ühe apteegi kohta alla 5 000 elaniku on kuues maakonnas ja üle 5 000 elaniku viies maakonnas. Kõige suurem arv elanikke ühe apteegi kohta oli Petserimaaal.

Linnades tuli ühe apteegi kohta keskmiselt 5 127 elanikku ja maal (linnadeta) 5 404 elanikku, seega maal ühe maa-apteegi kohta 277 elanikku rohkem. Kuid on linnu, nagu Paldiski, kus ühe apteegi kohta kõigest 851 elanikku, ka Türil oli ühe apteegi kohta vaid 1 452 elanikku. Teistes linnades püsib see arv ühe apteegi suhtes 2 137—7 655 elaniku piires. Suurim arv elanikke tuli ühe apteegi kohta Tallinnas, nimelt 7 655, kuna maal (linnadeta) Petserimaaal 8 634 ning väiksem Valgamaal 3 691 elanikku.

Nagu teada, evivad õiguse vabamüügi apteegi avada ja pidada ka maa-, linna- ja alevivalitsused ning haigekassad. Sellejärgi kujunes apteekide võrk üle riigi viie aasta kestel järgmiselt: omavalitsuse apteekide 13—15, haigekassa apteekide 3, eraomanike apteekide 182—192.

Kehtiva seaduse kohaselt linnades võivad olla ainult I järgu apteegid. I järku loetakse apteek, kus on Tervishoiu- ja hoolekandevalitsuselt kinnitatud täielik sisustus, farmatsöötiline laboratoorium ning kõik farmakopias tähtsatud arstimisvahendid. Kuna II järku loetakse apteek, kus arstimisvahendid on Tervishoiu- ja hoolekandevalitsuselt kinnitatud piiratud nimestiku järgi. Teise järgu apteegil ei ole laboratoorium sünduslik.

1933 a. oli üle riigi 84 I järgu apteeki, neist linnades 62 ja maal 22 ning II järgu apteekide üle riigi 125, neist linnades 1 (Petseri linnas) ja maal 124.

Arste tuli ühe apteegi kohta 1933 a. üle riigi tuldse 4,3, linnades 11,1 ja maal 1,4. Kõige rohkem tuli ühe apteegi kohta arste Harjumaaal ühes linnadega (8,4), kõige vähem Järvamaal (1,8). Linnadest oli 1933 a. ühe apteegi kohta kõige rohkem arste Tartus (19,4) ja kõige vähem Paldiskis (1,0). Maal (linnadeta) püsib see arv 0,9—1,9 piires. Seega arstide sagedus apteegi suhtes on kaunis väikene peale üksikute linnade, kõnelemata maakondadest, kus see äärmiselt hõre ja ei küüni isegi 2 arstini ühe apteegi kohta.

2. Retseptide arv ja üldine sissetulek. Nombres des ordonnances et produit total des ventes.

Üle riigi 1929—33 a. kõrgis apteekides valmistati arstineid 6 385 416 retsepti järgi ja keskmiselt ühe aasta kohta 1 277 083 retsepti järgi. Nimetatud viie aasta kestel täidetud retseptide eest saadi tasu 7 098 420 kr ning keskmine retsepti hind nimetatud aastail oli 1 kr 11 senti. Jälgides apteekide tegevust üksikute aastate viisi näeme, et 1929 a. oli üle riigi 1 434 965 retsepti ja nende eest said apteegid tasu Kr 1 542 919; 1930 a. oli 1 382 829 retsepti ja tasu Kr 1 556 449; 1931 a. oli 1 280 196 retsepti ja tasu Kr 1 459 072; 1932 a. 1 155 926 retsepti ja tasu Kr 1 282 183 ning 1933 a. oli 1 131 500 retsepti ja tasu Kr 1 257 797. Seega oli 1929 a. keskmine retsepti hind Kr 1,08, maksimaalne Kr 1,51 ja minimaalne Kr 0,59. Järgmisel aastal keskmine retsepti hind tõusis 5 sendi võrra ning vähenesid maksimaalne 6 sendi võrra ja minimaalne 3 sendi võrra. 1931 a. keskmine retsepti hind suurenes 1 sendi võrra, maksimaalne 55 sendi võrra ja minimaalne 13 sendi võrra. 1932 a. ja 1933 a. oli keskmine retsepti hind võrdne Kr 1,11, maksimaalne suurenes 1932 a. eelmisest aastast 9 sendi võrra, kuna minimaalne vähenes 17 sendi võrra; 1933 a. maksimaalne hind vähenes 60 sendi võrra, minimaalne suurenes 29 sendi võrra. Siit

Apteekide tegevus 1933 a. — Activité des pharmacies en 1933.

	Apteekide arv Nombre des pharmacies	Retseptide arv Nombre des ordonnances	Retseptuur-summa Montant total encaissé pour l'exéc. d. ordon. Kr	Käiskaupl. summa Somme perçue de la vente directe Kr	Üldine sissetulek Produit total des ventes Kr	Keskmine sissetulek 1. apt. kohta Produit moyen par une pharmacie Kr
Virumaa	30	110 718	117 101	115 662	232 763	7 759
Narva	6	27 435	28 849	38 318	67 167	11 195
Rakvere	2	29 656	32 049	32 263	64 312	32 156
Maa linnadeta	22	53 627	56 203	45 081	101 284	4 604
Järvamaa	13	37 037	42 505	31 322	73 827	5 679
Paide	1	9 429	10 446	6 890	17 336	17 336
Tapa	1	5 058	7 825	3 528	11 353	11 353
Türi	2	8 085	8 342	5 202	13 544	6 772
Maa linnadeta	9	13 865	15 892	15 702	31 594	3 510
Harjumaa	39	565 016	652 651	476 880	1 129 531	28 962
Tallinn	18	501 392	579 160	408 426	987 586	54 866
Nõmme	2	27 060	34 210	19 640	53 850	26 930
Paldiski	1	1 726	1 790	3 392	5 182	5 182
Maa linnadeta	18	33 938	37 482	45 422	82 904	4 606
Läänemaa	14	36 565	41 843	48 837	90 680	6 477
Haapsalu	2	9 073	11 053	17 503	28 556	14 278
Maa linnadeta	12	26 592	30 790	31 334	62 124	5 177
Saaremaa	8	21 668	23 106	31 451	53 557	6 695
Kuressaare	2	11 020	11 188	20 757	31 045	15 973
Maa linnadeta	6	10 048	10 018	10 694	21 612	3 602
Pärnumaa	20	70 650	77 082	56 378	133 960	6 698
Pärnu	5	44 203	46 878	34 346	81 224	16 245
Maa linnadeta	15	26 447	30 204	22 532	52 736	3 516
Viljandimaa	16	53 488	59 735	58 962	118 697	7 419
Viljandi	3	29 186	33 553	31 342	64 895	21 632
Põltsamaa	1	4 664	5 020	2 660	7 680	7 680
Maa linnadeta	12	19 038	21 153	24 960	46 113	3 843
Tartumaa	37	144 737	145 583	199 795	345 378	9 235
Tartu	10	100 730	99 027	126 699	225 720	22 573
Maa linnadeta	27	44 007	46 556	73 096	119 652	4 432
Valgamaa	10	33 734	37 075	25 955	53 030	5 303
Valga	2	11 557	14 081	10 376	24 457	12 220
Tõrva	1	3 042	3 934	1 530	5 464	5 464
Maa linnadeta	7	8 235	9 060	14 049	23 100	3 301
Võrumaa	13	43 833	49 426	50 976	100 403	7 723
Võru	2	16 751	19 460	27 374	46 834	23 417
Maa linnadeta	11	27 082	29 966	23 602	53 568	4 870
Petserinmaa	9	24 714	22 690	21 093	43 783	4 865
Petseri	2	14 079	13 503	6 751	20 314	10 157
Maa linnadeta	7	10 635	9 127	14 342	23 469	3 353
Üldse	209	1 131 500	1 257 797	1 117 811	2 375 608	11 367
Linnad	63	857 448	960 446	796 907	1 757 443	27 896
Maad	146	274 054	297 351	320 814	618 165	4 234

selgub, et keskmiselt kõige kallima hinnaga retsept oli 1931 a. (Kr 1,14), maksimaalselt aga 1932 a. (Kr 2,09) ja minimaalselt 1933 a. (Kr 0,81).

Retseptide arvu juurdekasvu protsendi suhtes peab tähendama, et see 1930 a. peale aast-aastalt on vähenenud, jõudes vähenemise süvikusse 1932 a. Nii oli 1930 a. retseptide vähenemine 3,6% ja 1932 a. 9,7% ning 1933 a. 2,1%, seega langus eelmisest aastast 7,6 võrra vähem. Sama peab nentima ka retseptuuri eest saadud summa suhtes. Retseptide hinna suurim vähenemine oli 1932 a. ja nimelt 12,1%, kuna viimasel aastal, s. o. 1933 a. retseptide hind langes 1,9% võrra. Keskmine retsepti hind on vähenenud 1932 a. 2,6% võrra, kuna eelmistel aastatel oli juurdekasvu täheldada 4,6%—0,0%. Maksimaalse

hinna suhtes oli suurim juurdekasv just 1931 a., nimelt 37,9%, suurim vähenemine 1933 a.—28,7%. Minimaalse hinna suurim juurdekasvu protsent oli 1933 a., nimelt 55,8%, kuna eelmisel aastal oli suurim vähenemine 24,6%.

3. Keskmine retsepti hind.

Moyen du coût par ordonnance.

Keskmiist ja maksimaalset retsepti hinda on osalt mõjutanud meie rahakursi muutus ja kodumaal valmistatud arstimate rohke turulepääskumine ning üldine majanduslik kriis. Sest kodanikkude ostujõud on muutunud kriisi tõttu halvaks ja seejärgi arstid on loobunud kallitest originaal-preparaatidest, rohkem kasutades oma koostatud retsepte. Sel põhjal on minimaalse hinnaga retseptide hind tõusnud kallihinnaliste arvel.

Apteekide tegevuse kokkuvõte 1929—33 a. — Résumé de l'activité des pharmacies 1929—33.

	Retseptide arv Nombre des ordonnances	Retseptuur-summa Montant total encaissé pour l'exéc. des ordon. (kr)	Ühe retsepti hind Montant d'un ordonnance (sent)			Käsimüügist saadud summa Somme perçue de la vente directe	Kokku müügist saadud summa Produit total des ventes (kr)	
			Keskm. Moyen	Maksim. Maxim.	Minim. Minim.		Üldse Total	Ühe apt. kohta keskm. Par une pharmacie
1933	1 131 500	1 257 797	1,11	1,49	0,81	1 117 811	2 375 608	11 367
1932	1 155 926	1 232 183	1,11	2,00	0,52	1 083 878	2 360 061	11 375
1931	1 280 196	1 459 072	1,14	2,00	0,99	1 129 696	2 588 768	12 506
1930	1 382 829	1 556 449	1,13	1,45	0,56	1 138 021	2 695 070	13 342
1929	1 434 965	1 542 010	1,08	1,51	0,59	1 145 528	2 688 447	13 442
Juurekasv %.								
1933	-2,1	-1,9	0,0	-23,7	55,8	3,1	0,4	0,1
1932	-9,7	-12,1	-2,6	4,5	-24,6	-4,1	-3,6	-0,0
1931	-7,4	-6,3	0,9	37,0	23,2	-0,3	-3,9	-3,3
1930	-3,6	0,0	4,6	-4,0	-5,1	-0,6	0,2	-0,7
1929	5,8	6,7	0,9	9,1	7,7	5,0

Vaatlusele olevatel aastatel retseptuuri ja käsimüügi summasid liites ning seda summat jaotades vastava aasta apteekide arvule, saame apteegi keskmise aasta sissetuleku. Andmed näitavad, et 1929 a. oli ühe apteegi keskmine sissetulek Kr 13 442, 1930 a. Kr 13 342, 1931 a. Kr 12 506, 1932 a. Kr 11 375 ja 1933 a. Kr 11 367. Võrreldes 1929 a. on keskmine apteegi sissetulek 1933 a. vähenenud Kr 2 075 võrra. Kuna keskmine apteegi sissetulek aasta, kuu ja päeva kohta kujuneb järgmiseks kr:

	Aasta	Kuu	Päeva
1933	11 367	947,25	31,14
1932	11 375	947,92	31,08
1931	12 506	1 042,17	34,26
1930	13 342	1 111,83	36,55
1929	13 442	1 120,17	36,83
Kokku	62 032	5 189 34	189 86
Keskmine	12 406	1 033,87	33,97

Tavaliselt tuleks linnades arvata arstimi tegelikuks hinnaks 40—44%, töötasuks 25—30%, ärikuludeks (maksud, ärikorrasid jne.) 15—18% ning ülejäänud 15—20% kuuluks puhtaks sissetulekuks.

Apteekide aruande kohaselt 1929—33 a. keskmine sissetulek ühe apteegi kohta (5 a. keskmine) kujuneks siis järgmiseks kr:

	Sissetulek	Väljaminek			
		40% to- gelik arst. hind	25% töö- tasu	15% ärikulud	20% tulud
Linnades	30 801,80	12 320,72	7 700,45	4 620,27	6 180,36
Maksim. Tal- linn	56 304,00	22 521,60	14 076,00	8 445,60	11 260,80
Minim. Pal- diski	4 946,00	1 978,40	1 236,50	741,90	930,20
Maades (lin- nadeta)	4 684,80	1 878,92	1 171,20	702,72	936,96
Maksim. Viru	5 575,40	2 206,16	1 378,85	827,31	1 103,08
Minim. Valga	3 410,80	1 364,32	852,70	511,62	682,16
Kokku (maad linnadega)	12 406,40	4 962,56	3 101,60	1 860,96	2 481,28
Maks. Harju	30 702,40	12 280,96	7 675,60	4 605,36	6 140,48
Min. Petseri	5 238,20	2 095,28	1 309,55	785,73	1 047,64

4. Farmatsöitiline personaal 1933. 1933 a. töötas Eestis üldse 274 rohuteadlast, nendest 241 *Personnel pharmaceutique*. meest ja 33 naist. Asukohalt linnades töötas 158, neist 136 meest ja 22 naist ning maal 108, nendest 100 meest ja 8 naist. Kuna asukoht teadmata 8 rohuteadlasele.

Rohuteadlase kandidaate oli 1933 a. üldse Eestis 7, nendest 4 meest ja 3 naist. Linnas töötas neist 5 ja maal 2.

Apteegiassistente oli 1933 a. üle riigi 243, neist 133 meest ja 110 naist. Asukohalt linnas 154, neist 75 meest ja 79 naist ning maal 75, neist 50 meest ja 25 naist. Asukoht teadmata 14 apteegiassistendil. Apteegipraktikante oli 1933 a. üle riigi 209, neist mehi 48 ja naisi 161. Linnades töötas 131 ja maal 25.

VALLAVALITSUSTE TULUD ja KULUD 1932/33 m/a.

RECETTES et DÉPENSES des COMMUNES RURALES en 1932/33.

Sisu: 1. Eelarve täitmine, lhk. 67. 2. Kulude ja tulude vahekorrad, lhk. 69. 3. Valla suuruse mõju eelarvele, lhk. 70. 4. Kulud, lhk. 71. 5. Tulud, lhk. 72. 6. Varanduslik seis 31. III 1933, lhk. 72.

Vallavalitsuste tulude-kulude kokkuvõtteid tehti endiselt eelarve täitmise aruannete järgi. Aruandeaastal oli arvestusviis ühtlane kõigil vallavalitsustel. Tuluna arvestati aruandeaasta eelarvele põhinevad laekunud kui ka laekumata tulud (määruste järgi võib viimased võtta arvesse ainult sel juhul, kui nende laekumine tulevikus kindel) ja kuluna vastavad väljaantud ja väljaandajäänud summad. Eelneval aastal tarvitasid sellist arvestusviisi Viru- ja Saaremaa vallavalitsused, kuna teised arvestasid tulu-kuluna kõik (s.o. aruande kui ka varemaste aastate eelarvete järgi) tegelikult saadud ja välja antud summad. Nagu kogemused näitavad, tuleb saada- ja väljaandajäävast summadest iktagi täiendavalt kustutada teatud osad järgneval aastal. Seepärast oleks nende arvestamine laekumise ja väljaandmise aastal otstarbekam statistika seisukohalt. Et aga aruannete vastav parandus nõuaks suurt töökulu, siis tuli sellest, vähemalt alul, loobuda.

Valdade arv vähenes aruandeaastal 1 võrra (1932/33 a. 373, 1931/32 a. 374) Rogosi ja Laitsna valdade ühendamisel. Kuna Ruhnu vallavalitsus endiselt ei esitanud aruannet, siis oli võimalik tuua andmed ainult 372 vallavalitsuse kohta.

1. Eelarve täitmine. 372 vallavalitsuse tulude eelarve ulatus 4 619 tuh. kr ja kulude eelarve 4 611 tuh. kr (endise arvestusviisi järgi tulu 5 865 tuh. kr, kulu 5 527 tuh. kr, 1931/32 a. tulu 6 526 tuh. kr, kulu 6 296 tuh. kr) ning seega koostati eelarve eelmisest aastast väiksemana tulude osas 10,1% ja kulude osas 12,2% võrra. Eelneva aasta vastavast tegelikust summast osutus eelarve tulude osas pisut väiksemaks (3,1%) ja kulude osas suuremaks (3,8%). Vaatamata tagasihoidlikule eelarvele, kujunesid tegelikud summad veel väiksemaks, nimelt moodustasid tegelikud tulud 95,4% ja kulud 88,4% vastavaist eelarvelisist summadest. Võttes arvesse, et aruandeaasta tegeliku tulu-kuluna arvestatud summadest oli aasta lõpul osa veel saamata ja maksmata, võib oletada, et lahkumine eelarveliste ja tegelike summade vahel suureneb teatud määral tulevikus.

Vallavalitsuste täidetud, täitajäänud ja kustutatud eelarve osad maade järgi (eelarvesumma = 100) 1932/33 a.

	Tulude alal						Kulude alal					
	Endise arvestusviisi järgi			1932/33 a. kehtima hakanud arvestusviisi järgi			Endise arvestusviisi järgi			1932/33 a. kehtima hakanud arvestusviisi järgi		
	Laekunud	Saada jäänud	Kustutatud	Laekunud	Saada jäänud	Kustutatud	Välja antud	Välja anda jäänud	Kustutatud	Välja antud	Välja anda jäänud	Kustutatud
Virumaal	76,0	17,3	6,1	70,5	17,3	6,2	78,7	5,1	16,2	78,6	5,1	16,3
Järvemaal	74,3	19,6	6,1	82,9	17,0	0,1	78,5	12,0	9,5	84,5	3,5	7,0
Harjumaal	68,4	16,9	14,7	76,5	14,1	9,4	70,1	12,3	17,1	73,7	11,3	14,5
Läänemaal	82,1	8,9	9,0	88,5	8,2	3,3	78,4	9,3	12,3	83,4	7,6	9,0
Saaremaal	70,9	24,4	4,7	71,3	24,3	4,4	70,0	19,7	9,4	71,3	19,3	8,9
Pärnumaal	76,1	12,2	11,7	87,3	11,8	0,9	71,4	10,8	17,8	80,4	11,3	8,3
Viljandimaal	76,6	14,4	0,0	83,9	11,2	4,9	73,0	11,8	15,2	76,1	9,9	14,0
Tartumaal	72,4	14,9	12,7	81,8	12,8	5,4	70,1	15,2	14,7	78,1	11,0	10,0
Valgemaal	73,6	20,7	5,7	89,7	17,4	-1,1	68,9	16,0	15,1	78,5	12,7	8,8
Võrumaal	66,7	26,6	6,7	75,0	21,7	3,8	71,7	15,9	12,4	77,6	10,6	11,9
Petserimaal	51,3	39,6	9,1	55,1	38,9	6,0	58,2	30,2	11,6	74,0	17,3	8,7
Üldse	72,1	18,4	9,5	79,4	16,0	4,6	72,1	13,5	14,4	77,9	10,5	11,6
Üldse 1931/32 a.	70,8	21,6	7,8				69,3	15,1	15,1			

Eelarvega ette nähtud tulusummast tegelikult laekus 3 667 tuh. kr ehk 79,4%, jäi saada 740 tuh. kr ehk 16,0% ja kustutati 212 tuh. kr ehk 4,6% ning eelarvelisest kulusummast anti tegelikult välja 3 592 tuh. kr ehk 77,9% jäi anda välja 483 tuh. kr ehk 10,5% ja kustutati 536 tuh. kr ehk 11,6% (1931/32 a. laekus 70,8%, jäi saada 21,6% ja kustutati 7,8% ning anti välja 69,3%, jäi anda välja 15,1% ja kustutati 15,1%

vastavast eelarvesummast). Eelarve täitmine üksikute tulu- ja kuluühikute järgi erines suuresti. Tuluallikate järgi võnkus laekumine 65,2—106,5% eelarvesummast, saadajäänud tulu osa 0,4—25,5% ja kustutatud tulude eelarve osa 1,5—28,0%; üksikute kuluühikute järgi moodustas väljaantud summa 50,4—92,4%, väljaandajäänud summa 3,3—27,4% ja kustutatud eelarve osa 3,5—22,2%. Tähtsaima tuluallika — maksu-

Valdade arv Nombre des communes	Tulud — Recettes											Kokku tulud Total des recettes 1931/32 a. en 1931/32				
	Kinnivaramaks Impôt sur les terrains	Tulumaks Impôt sur le revenu	Valla omavalitsuse maksud	Impiitide kommunes	Sõliste isikute maks Dont cote personnes	Erinõu- ja dekre- mentidele Tribunes etc.	Muud maksud Autres impôts	Kokku maksud Total des impôts	Valla kapitalid Fonds	Valla varandused Biens	Valla ettevõtteid Entreprises		Tegevused Subventions	Kulude tasu Dépenses reversibles	Kavasatud laenuid Comptes profits	Mitmesugused tulud Recettes diverses
Viru	40	88 750	37 477	323 275	212 100	1 514	16 015	467 031	88 598	10 354	2 127	952	11 108	35 850	69 708	684 482
Järva	20	46 252	12 042	179 166	114 357	881	8 258	246 589	1 308	15 798	1 920	10 147	10 853	8 314	8 382	802 721
Harju	44	62 185	27 075	289 397	207 567	1 256	15 932	395 815	2 820	13 255	1 999	2 643	16 221	64 596	26 253	380 656
Lääne	34	42 708	21 807	200 496	150 089	678	6 804	272 488	2 906	5 498	4 815	3 347	3 359	39 500	29 880	576 846
Saare	17	15 178	16 455	135 258	105 089	264	2 435	169 830	1 163	1 419	1 48	875	3 214	37 054	9 634	382 906
Pärnu	41	37 987	21 149	200 819	143 155	1 391	16 711	297 557	10 081	11 098	73	11 982	10 496	53 083	37 629	223 167
Viljandi	38	63 949	20 960	219 715	155 228	866	8 493	315 983	6 849	18 394	850	32	11 866	51 392	49 478	451 871
Tartu	64	114 588	34 891	359 451	268 810	1 232	8 151	519 233	2 398	18 928	5 900	828	15 137	58 241	56 282	465 395
Valga	19	24 371	8 348	87 810	57 579	560	3 788	118 185	2 154	9 979	—	1 600	3 055	9 765	18 988	703 187
Võru	44	53 652	26 941	201 332	160 951	1 388	15 346	298 609	24 288	18 965	120	1 400	10 198	25 334	29 808	407 917
Petsari	11	19 985	16 652	137 553	89 170	1 115	11 892	187 707	876	544	250	130	3 247	3 400	8 487	217 693
Kokku — Total	372	539 610	243 797	2 327 350	1 661 090	13 025	115 345	3 289 137	106 839	133 450	17 602	30 016	97 782	387 324	344 419	4 406 759
" 1931/32	372	416 643	273 068	2 724 890	2 032 371	11 493	289 124	3 715 923	123 890	137 943	18 356	32 752	94 899	322 032	318 916	4 760 056

Valdavalitsus Administration	Vallakulud Dépenses communales	Rahvatulud Revenues	Hooajamaks Assistance	Häädik Bien-être publique	Valla kapitalid Fonds	Valla varandused Biens	Valla ettevõtteid Entreprises	Mittesugused kulud Dép. diverses	Tasuvate summa Réserve	Kokku kulud Total des dépenses	1931/32		
											Tulud Recettes	Kulud Dépenses	
Viru	6 312	216 622	75 507	9 019	3 650	12 227	2 743	5 845	1 489	562 598	600 861	588	525
Järva	2 828	90 083	86 040	3 829	1 793	1 513	883	4 062	536	288 540	323 065	618	578
Harju	4 384	117 702	66 421	3 901	1 741	1 765	1 923	8 304	456	494 085	592 086	593	559
Lääne	4 156	117 955	50 637	3 838	2 036	1 932	2 238	5 476	769	331 915	366 921	519	481
Saare	2 304	96 252	29 494	1 809	—	8 629	5	2 984	—	213 701	108 053	437	416
Pärnu	4 820	116 172	96 143	6 336	8 815	11 942	40	2 280	—	399 591	443 628	628	416
Viljandi	6 135	100 375	71 553	4 314	13 804	7 817	—	3 834	—	413 014	449 318	531	703
Tartu	7 419	201 568	111 875	7 474	9 250	10 755	4 886	48 946	1 366	662 081	747 195	682	588
Valga	3 819	29 576	34 851	1 034	2 50	5 088	—	1 894	—	20 147 002	167 044	694	572
Võru	5 391	106 557	72 272	5 551	2 63	7 425	—	1 459	928	371 897	392 803	588	491
Petsari	4 687	65 267	15 260	7 038	1 100	—	—	4 720	1 349	195 893	219 873	338	324
Kokku — Total	51 559	1 330 090	712 053	57 326	56 032	65 416	14 103	51 876	6 310	4 074 827	4 441 392	374	531
" 1931/32	53 989	1 558 482	733 406	74 012	62 874	47 926	16 476	61 089	9 968	4 411 392	4 441 392	374	531

tulu alal oli väiksem kustutuse % (1,5%), kuid tihtilasi oli saadajäänud tuloosa suuremaid (18,9%). Kavatsatud laenudest teostati ainult 65,9%, ülejäägist suurem osa kustutati väiksem osa (6,1%) arvestati saada-oleva tuluna. Suuremaid kuludest paistab silma väiksemääralise eelarve täitmise poolest hariduskulu; vastavast eelarvesummast kustutati 12,4%, mis toimus suurelt osalt erakorralise iseloomuga kulude arvel (koolimajade ehitus, kapitaalremondid j.n.e.). Keskmine kustutuse % oli suurim tulude alal — Harjumaal (9,4%) ja kulude alal Virumaal (16,3%). Vallavalitsuste 1932/33 a. eelarved osutusid üldiselt reaalsemaks eelmisest aastast; endise arvestusviisi järgi olid laekunud tulude ja väljaantud kulude osad suurenenud ja saadajäänud tulude ja väljaandajäänud kulude osad vähenenud ning tulude kustutus suurenenud ja kulude kustutus läinud tagasi osasuuruselt. Uue arvestusviisi järgi aruandeaasta saadud ja saadajäänud ning maksetud ja maksta jäänud summade muutus toimus samas suunas, kuid suuremas ulatuses, kuna tulu ja kulu kustutuse osasuurus kahanes; sellest järgneb, et deebitoride kustutamist toimiti endisest suuremal määral ja et kreditoride kustutus oli suurem aruandeaasta kulude eelarve kustutusest. Ka üksikuis mais näitas saadud tulu ja makstud kuloosa enamasti kasvu. Tunduvalt vähenes see ainult Saare- ja Petserimaal (laekunud tuloosa). Saaremaal näitas eelarve kasvu aruandeaastal, peamiselt erakorralise hariduskulu (koolimaja ehitus) ja laenu-tulu arvel. Suurem osa kavatsatud laenust ja erakorralisest kulust jäi tege-mata, kuid ei kustutatud, vaid arvestati saada- ja väljaandajäänud tulu-kuluna. Ei kärbitud küllaldaselt ka korralist eelarvet, mille tulemusena vähenesid vastavad laekunud ja väljaantud osad. Näit. kahanes maksutulu laekumine (1932/33 a. 82,4%, 1931/32 a. 85,8%) ja suurenes selle kustutamine (1932/33 a. 3,4%, 1931/32 a. —). Petserimaal kärbiti kulude eelarvet, kuna tulude eelarve püsis ligikaudu endisena. Ettenähtud tulust laekus ainult pisut üle poole ning ehkki saadajäänud tulude osa kahanes, kustutuse suurendamise järeldusel, osutus see ikkagi suurimaks Petserimaal. Laenu-lauslikumat saadajäänud tulude kustutamist ei võimaldanud niigi ebasoodus tulude-kulude vahekord enamikus Petserimaal valdadest. Eelarve täitmise alal asetleidnud muutuse peamiseks põhjuseks tuleb pidada tagasihoidlikumat tulude-kulude kalkuleerimist 1932/33 a. eelarve koostamisel, mis oli tingitud eelneva aasta kogemustist sel alal, edasikestnud majandusliku olukorra halvenemisest arvestamisest ja aruandeaastal kehtima hakanud uue arvepidamise korra sellekohasest karmimast määrusest. Üldine saadajäänud tulude tagasimineku lubab oletada, et tulevikus saab nende laekumine täielikum ja täiendav kustutuse vajadus väiksem kui möödunud aastail, mil see oli võrdlemisi suur, nagu ilmneb järgnevaist andmeist. Aruandeaasta alul oli vallavalitsusil saada eelmiste aastate eelarvete tulused (deebitorid) 1 569 tuh. kr ja maksta kulusid (kreditorid) 1 069 tuh.

kr; aruandeaastal laekus 44,4% ja anti välja 42,0%, kustutati saadaolevaid tuluseid 26,0% ja maksta ole-vaid kulusid 30,0% ning aasta lõpul püsis edasi nõud-misena 28,7% ehk 447 tuh. kr ja kohustusena 28,0% ehk 299 tuh. kr. Arvates juure aruandeaasta eelarve järgi saada- ja makstajäänud summad, kujuneb aasta lõpul deebitoride üldarveteisiks 1 186 tuh. kr ja kreditoride seisuks 784 tuh. kr, seega eelmisest aastast märgatavalt väiksemad summad mõlemal alal. Huvita pole märkida, et aruandeaasta eelarve järgi saada- ja makstajäänud summad suuremas osas mais ületasid eelnevate aastate deebitoride ja kreditoride arvel tegelikult laekunud ja väljaantud summad, kuid enamasti väiksel määral, nimelt laekus 366 vallavalit-susel 1932/33 a. deebitoride arvel 692 tuh. kr ja jäi saada aruandeaasta tulused 363 vallavalitsusel 738 tuh. kr ning anti välja 348 vallavalitsuse poolt kreditoride arvel 449 tuh. kr ja 334 vallavalitsusel jäi maksta 1932/33 a. eelarve järgi 485 tuh. kr. Sellest nähtub, et aruandeaastal kasutusele võetud uus arvestamisviis mõjutas tulu-kulu summad suurendavalt.

2. Kulude ja tulude vahekord.

Rapport des dépenses et recettes.

Majapidamisel 1932/33 a. saavutas ülejäägi 310 vallavalit-sust, puudujäägi 54 vallava-litsust ja tulud-kulud olid tasakaalus 8 vallavalitsusel. Ülejäägi summa ulatus 365 tuh. kr, puudujäägi summa 33 tuh. kr ja seega üldtulemuseks osutus 332 tuh. kr suurune ülejääk. Puudujäägiga valdu leidis kõigis mais, kuid arvuka-mad (suhteliselt) olid need Lääne-, Saare-, Pärnu-, Tartu-, Valga- ja Petserimaal. Tulude ja kulude vahe-

Üle- ja puudujäägiga teosunud valdade arv ning üle- ja puudujäägi summa maade järgi 1932/33 a. — Communes avec un excédent ou déficit d'après les arrondissements.

2.	Valdade arv Nombre des com-munes ayant un			Ülejäägi summa kr Montant des excédents	Puudujäägi summa kr Montant des déficits	Vahe kr Différence
	Ülejäägi Excédent	Puudujäägi Déficit	Kokku Ensemble			
Viru	36	4	40	70 047	1 922	68 125
Järva	18	1	20	19 242	61	19 181
Harju	40	4	44	30 969	1 180	29 783
Lääne	27	6	34	27 688	1 860	25 828
Saare	14	3	18 ¹⁾	13 629	3 163	10 466
Pärnu	34	7	41	87 032	4 320	32 712
Viljandi	35	3	38	46 765	2 474	43 291
Tartu	50	13	64	53 303	10 901	42 402
Valga	13	4	19	16 745	889	15 906
Võru	38	3	44	30 597	577	36 020
Petseri	5	0	11	14 421	6 208	8 218
Kokku — Total	310	54	379	365 438	33 506	331 932
„ 1931/32 a.	265	107	374	410 304	89 200	327 064

kord oli veidi soodsam eelmisest aastast, mis tuleb panna peamiselt saada- ja makstajäänud summade arvele. Kulusumma moodustas üldse 92,5%, saadud ja maksetud summade alal 98,0% ning saamata ja maksmata summade alal 65,2%. Viimaste summade vahekord oli soodsam ka varemmail aastail. Märkida oleks, et nende summade arvel 1932/33 a. laekunud ja

¹⁾ Ühe valla kohta puudub aruanne.

välja antud summade vaheline suhe paranes veelgi, milles peegeldub püüde tagasihoidliku kulude tegemisega tulu-kulu vahekorda parandada. Aruandeaasta alul moodustasid kreditorid 68,6% deebitoride summast ja aasta jooksul nende arvel saadud ja maksetud summade alal oli vastav % 64,9. Nende summade arvestamine aruandeaasta tulu-kuluna (jättes välja seejuures vastavad saada- ja makstajäänud summad), nagu seda toimitigi suuremas osas valdadest möödunud aastal, soodustaks viimaste vahekorda.

3. Valla suuruse mõju eelarvele.

Influence du nombre de la population dans budget.

Tulude-kulude taseme kujunemine valdade suurusrühmade järgi ilmneb tab. 3 ja 4. Vallad koondati rahvastikuarvu järgi endiselt 6 rühma, kusjuures aluseks olid 1934 a. rahvaloenduse andmed (varemalt aastail 1922 a. rahvaloenduse andmed). 12 a. jooksul muutus rahvastikuarv paljudes valdades tunduvalt, mis tingis valdade ja rahvastikuarvu võrdlemisi suure muutuse üksikrühmil võrreldes eelneva aastaga. Rahvastikuarvu

Vallad ja rahvastikuarv ning vastavad tulude ja kulude summad kr valdade suurusrühmade järgi 1932/33 a.
Nombre des communes rurales d'après le nombre de leur population et leurs budgets en kr.

3.	Kuni 500 elan.	500—1 000 habit.	1000—1500	1500—2000	2000—3000	Üle 3000	Kokku Total
Valdade arv — Nombre des communes rurales.							
Viru	—	—	4	5	18	13	40
Järva	—	2	2	4	0	8	20
Harju	3	5	10	8	10	8	44
Lääne	—	4	8	7	9	6	34
Saare	(1)	—	—	—	10	7	17(18)
Pärnu	2	8	8	12	7	4	41
Viljandi	3	9	11	4	7	4	38
Tartu	2	9	13	18	10	6	64
Valga	—	8	6	2	1	2	19
Võru	1	8	10	—	0	4	44
Petseri	—	—	—	—	—	11	11
Kokku — Total	11(12)	53	72	72	93	71	372(373)
%	2,9	14,2	19,4	19,4	25,0	19,1	100
Rahvastikuarv — Population.							
Kokku — Total	4 403	42 260	89 352	126 061	230 668	274 509	767 253
(4 035)							(767 535)
%	0,6	5,5	11,6	16,4	30,1	35,8	100
Tulud ja kulud — Recettes et dépenses.							
Tulud kr — Recettes kr	30 195	290 099	586 848	788 216	1 811 157	1 400 240	4 406 759
%	0,7	6,6	13,3	17,9	29,7	31,8	100
Kulud kr — Dépenses kr	27 952	270 882	535 046	746 178	1 198 842	1 205 927	4 074 827
%	0,7	6,7	13,1	18,3	28,4	31,8	100

Üksikute tulu- ja kululikkide summa 1 elaniku kohta (sentides) valdades rahvastikuarvu järgi 1932/33 a.
Montant des recettes par habitant d'après les groupes de communes à la base du nombre de leur population.

4.	Kuni 500 elan.	500— 1000 habit.	1000— 1500	1500— 2000	2000— 3000	Üle 3000	Kokku Total	Kokku 1931/32 a.
Tululikkide järgi — Recettes.								
Kinnivaramaks — Impôt sur les immeubles	107	100	98	90	78	61	77	58
Tulumaks — Impôt sur le revenu	32	32	32	31	33	31	32	35
Valla omaval. maks — Impôts des communes	355	340	327	302	300	285	303	347
Sellest isikumaks — Dont coté personnelle	262	245	238	220	222	198	216	260
Erimaksud dokum. — Timbres etc.	1	3	2	2	1	2	2	1
Muud maksud — Autres impôts	27	14	17	16	15	14	15	37
Kokku maksud — Total des impôts	522	489	471	441	436	398	429	473
Valla kapitalid — Fonds	21	13	12	23	15	9	14	16
Valla varandused — Biens	16	38	20	26	15	11	17	18
Valla ettevõtted — Entreprises	—	—	—	3	4	2	2	2
Toetused — Subventions	—	28	6	6	1	3	4	4
Kulude tasu — Dépenses reversables	28	21	15	16	11	10	13	12
Kavatsetud laenud — Emprunts projetés	11	28	81	58	41	49	50	41
Mitmesug. tulud — Recettes diverses	88	74	53	52	45	33	45	41
Kokku — Total	686	686	657	625	568	510	574	607
Kokku 1931/32 a.	895	643	687	657	680	587	607	
Kululikkide järgi — Dépenses.								
Vallavalitsus — Administration	361	273	240	211	181	165	193	207
Valla kohus — Tribunal communal	8	12	8	7	6	6	7	7
Rahvahaaridus — Instruction	140	138	161	193	180	166	172	198
Hoolekannu — Assistance	62	126	100	116	90	77	92	92
Heaolu — Bien-être publique	7	6	7	8	7	8	8	9
Valla kapitalid — Fonds	16	28	10	7	10	1	7	8
Valla üldvarandused — Biens	8	26	6	16	6	7	9	6
Valla ettevõtted — Entreprises	—	—	—	2	3	1	2	2
Valla võlad — Dettes	18	31	56	28	32	31	33	27
Mitmesugused kulud — Dépenses diverses	14	6	11	8	5	9	7	8
Tagavarasumma — Réserves	1	0	0	1	1	1	1	1
Kokku — Total	635	641	599	592	520	472	531	565
Kokku 1931/32 a.	872	610	652	598	601	489	565	

vähenevamine tingis 51 ja suurenevamine 24 valla timberpaigutuse rühmis. Tab. 3 andmeis see täiel määral ei ilmne, sest et ühes ja samas rühmas aset leidnud vastupidised muutused mõjusid üksteisele annulleerivalt. Kahe esimese (väiksemad vallad) ja IV rühma kuuluvate valdade rahvastiku arv kasvas ning teisel rühmil kahanes. Sellele vastavalt muutus ka üksikuile rühmale langenud tulude ja kulude osa. Esimesel neljal rühmal ületas tulu-kulu osasuuruselt rahvastiku arvu, kuna kahel viimasel rühmal (suuremad vallad) oli tilekaalus rahvastiku suhtarv, nimelt langes esimesele kokku 38,5% tuludest, 38,8% kuludest ja 34,1% valdade rahvastikust ning viimasele 61,6% tulust, 61,2% kulust ja 65,9% rahvastikust. Tulude-kulude taseme ebaühtlus üksikuis valdade rühmis avaldub I elanikule langeva tulu-kulu summa erinevuses. See summa endiselt kahanes valdade suurenedes, kusjuures see ilmnes tulude-kulude üldsummas alal ning üksikuist tululiigist kinnisvaramaksu, isikumaksu, muude maksude, kulude tasu ja mitmesuguste tulude alal ning kuludest silmapaistvamalt — vallavalitsuse ülalpidamiskulu juures. Tähenatud kulu, mis oli ühtlasi suurimaks kululiigiks, summalt I elaniku kohta eranditult kahanes rahvastiku arvu kasvades, kusjuures kulusu-

rus erines tunduvalt naaberrühmil ja suurel määral äärmisil rühmil; võrreldes eelmise aastaga oli see vahe siiski väiksem, I rühma kulusumma tagasihineku tõttu. Teiste kululiikide alal ei ilmne side valla suuruse ja kulutaseme vahel nii selgesti; mitme kululiigi juures langesid väiksemad summad väiksemaile valdadele (rahvaharidus, hoolekanne, heaolu). See „odavus“ on sageli näiline, põhjustatud vastava ala halvemast korraldusest väikseis valdades.

4. Kulud.

Dépenses.

372 vallavalitsuse kulusumma ulatus 4 075 tuh. kr ja oli seega 8,3% väiksem eelneva aasta summast. Kulusumma moodustas I valla kohta keskmiselt 10 954 kr ja I valla-elaniku kohta 531 *snt*. Üksikuil vallavalitsusel võnkus kulu I 375 (Pakri v.) — 45 782 kr (Põltsamaa v.) ja kulu I elaniku kohta 245 (Vormsi v.) — 1 799 *snt* (Pöögle v.) piires. Kasvu võrreldes eelneva aastaga näitas valla varanduste korrashoiu j.n.e. kulu ning võla ja % tasusumma, kuna kõik teised kululiigid kahanesid, neist suuremal määral vallavalitsuse ülalpidamine ja rahvahariduse kulu, mis ainsatena kahanesid ka osatähtsusest. I elaniku kohta langev kulusumma näitas tagasihinekut kõigis valla suurusrühmis, peale II rühma, kus see kasvas peamiselt hoolekande,

Vallavalitsuste kulud % ja ühe elaniku kohta 1932/33 a. — Dépenses des communes en % et par habitant.

5.	Vallavalitsus Administration	Vallakohtus Tribunal com- munaal	Rahvaharidus Instruction	Hoolekanne Assistance	Heaolu Bien-être publique	Valla kapit. Fonds	Valla üldvaran- dused Biens	Valla ettevõtted Entreprises	Valla võlad Dettes	Mitmesug. kulud Dép. diverses	Tagavara- summa Réserves	Kokku kulud Total des dépenses
Viru	34,4	1,1	38,5	18,4	1,8	0,6	2,2	0,5	6,2	1,0	0,3	100
Järva	33,2	1,0	31,3	24,0	1,9	0,6	0,5	0,3	5,0	1,5	0,2	100
Harju	30,6	0,9	36,4	17,5	0,8	0,6	0,3	0,4	11,0	1,7	0,1	100
Lääne	33,2	1,3	35,5	15,3	1,2	6,1	0,6	1,1	3,9	1,6	0,2	100
Saare	33,4	1,1	46,3	13,0	0,9	—	—	0,0	4,0	1,4	0,0	100
Pärnu	34,1	1,1	20,1	24,1	1,6	0,9	3,0	0,0	5,6	0,5	—	100
Viljandi	41,7	1,5	24,4	17,4	1,0	3,8	1,9	—	6,8	2,0	—	100
Tartu	36,1	1,1	30,4	16,9	1,1	1,4	1,6	0,8	7,4	1,0	0,2	100
Valga	41,2	2,4	20,0	23,6	1,1	0,2	6,8	—	9,4	1,3	0,0	100
Võru	40,0	1,4	23,6	19,4	1,5	0,1	2,0	—	6,5	0,4	0,1	100
Petseri	47,2	2,4	33,3	7,8	3,6	0,6	—	—	2,0	2,4	0,7	100
Kokku — Total	36,4	1,3	32,4	17,5	1,4	1,4	1,6	0,3	6,3	1,3	0,1	100
„ 1931/32 a.	36,6	1,2	35,1	16,3	1,7	1,4	1,1	0,4	4,8	1,4	0,1	100
Ühe vallaelaniku kohta senti — Par un habitant (snt).												
Viru	181	6	202	71	9	8	11	3	32	6	1	525
Järva	192	6	184	139	11	3	3	2	29	8	1	578
Harju	171	5	203	98	5	2	2	2	61	9	1	559
Lääne	160	6	171	73	5	30	3	5	19	3	1	481
Saare	139	5	188	58	3	—	—	0	17	6	0	416
Pärnu	198	6	169	140	9	6	17	0	33	3	—	581
Viljandi	298	11	171	122	7	24	13	—	48	14	—	708
Tartu	223	7	173	99	7	8	10	4	43	6	1	586
Valga	236	14	114	135	6	1	39	—	20	7	0	572
Võru	196	7	141	95	7	1	10	—	32	2	0	491
Petseri	153	8	108	25	12	2	—	—	6	8	2	324
Kokku — Total	193	7	172	92	8	7	9	3	33	7	1	531
„ 1931/32 a.	207	7	193	92	9	8	6	2	27	8	1	585

vallakapitalide ja üldvaranduste kulude arvel; selle tulemusena rühma kulude tase osutus kõrgeimaks. Kolmele suuremale kululiigile — vallavalitsus, rahvaharidus ja hoolekanne langes 86,3% kuludest (1931/32 a. 87,9%), kusjuures suurimaks kuluks oli üldse ja väiksemaks valdades vallavalitsuse ja suuremaks valdades hariduse kulu. Vallavalitsuse ülalpidamiseks kulutati

üksiknis mais 30,6—47,2% üldsummast. Suurim arv langes Petserimaale ja selle põhjustas mitte tähenatud kulu kõrge tase, vaid teiste kululiikide väiksus. Nimelt moodustas kulusumma I elaniku kohta vallavalitsuse alal keskmiselt 193 *snt*, üksikuis mais 139—293 *snt*, rahvahariduse alal vastavalt 172 ja 108—203 *snt* ning hoolekande alal 92 ja 25—140 *snt*, kusjuures

Petserimaale langes esimesel alal väikseima eelne ja kahel viimasel alal väikseim arv. Vallavalitsuse kulude hulka paigutatud komisjoniliikmeile maksetud tasud ulatusid 75 tuh. kr ehk 5,0% vallavalitsuse ja 1,8% kulu üldsummast. Kulude summa läks tagasi kõigis mais peale Saaremaa; viimases kasvas kulu üldsumma ja suurema osa liikide järgi, kuid peamine osa juurekasvust langes hariduskulule.

5. Tulud. Recettes.

Vallavalitsuste tulud ulatusid üldsummas 4 407 tuh. kr, keskmiselt 1 valla kohta 11 846 kr ja 1 vallaelaniku kohta 574 snt ning seega olid tulud väiksemad mullusest 7,6%. Tulu võnkus üksikuil valdadel üldsumma 1 336 (Pakri v.) — 45 943 kr (Põltsamaa v.) ja 1 elaniku kohta 223 (Vormsi v.) — 2 032 snt (Luunja v.). Tulu-summa näitas kasvu võrreldes eelmise aastaga kin-

Vallavalitsuste tulud % ja ühe elaniku kohta — Recettes des communes rurales en % et par habitant.

6.	%														
	Kinnisvaramaks Impôt des immeubles	Tulumaks Impôt sur le revenu	Valla omavalitsuse maksud — Impôts des communes	Sellest isikumaks Donc cote personne.	Erimaksud dobum. Timbres etc.	Müüd maksud Autres impôts	Kokku maksud Total des impôts	Valla kapitalid Fonds	Valla varandused Biens	Valla ettevõtted Entreprises	Tuotused Subventions	Kulude tasu Dépenses reversables	Kavandatud laenud Emprunts proposés	Mitmesug. tulud Recettes diverses	Kokku tulud Total des recettes
Viru	14,1	5,9	51,3	33,6	0,2	2,5	74,0	5,3	1,6	0,3	0,2	1,8	5,7	11,1	100
Järva	15,3	4,0	59,2	37,3	0,3	2,7	81,5	0,4	5,2	0,4	3,4	3,6	2,7	2,9	100
Harju	11,9	5,2	55,3	30,6	0,2	3,0	75,6	0,5	2,6	0,4	0,5	2,1	12,3	5,0	100
Lääne	11,9	6,1	56,1	42,0	0,2	1,0	76,2	0,8	1,5	1,3	0,1	0,7	11,1	4,3	100
Saare	0,8	7,4	60,6	48,4	0,1	1,1	76,0	0,5	0,6	0,1	0,4	1,5	16,6	8,3	100
Pärnu	13,4	4,0	46,4	33,1	0,3	2,9	68,9	2,3	2,6	0,0	2,8	2,4	12,3	8,7	100
Vihjandi	14,0	4,6	48,3	34,1	0,2	2,3	69,4	1,5	4,0	0,2	0,0	2,0	11,4	10,9	100
Tartu	16,8	4,9	51,0	38,1	0,3	1,2	73,7	3,0	4,0	0,8	0,1	2,1	8,3	8,0	100
Valga	14,9	5,1	49,5	35,2	0,3	2,3	72,1	1,3	6,1	—	1,0	1,9	6,0	11,6	100
Võru	13,1	6,6	49,4	39,5	0,3	3,3	73,2	6,0	4,6	0,0	0,1	2,5	6,3	7,3	100
Petseri	9,8	8,2	67,4	40,7	1,0	5,6	82,0	0,2	0,8	0,1	0,0	1,6	1,7	4,1	100
Kokku — Total	13,4	5,5	52,8	37,7	0,3	2,6	74,6	2,5	3,0	0,4	0,7	2,2	8,8	7,8	100
„ 1931/32 a.	8,7	5,7	57,1	43,8	0,3	0,1	77,9	2,7	2,9	0,4	0,7	2,0	6,7	6,7	100

Ühe vallaelaniku kohta senti — Par un habitant (snt).

Viru	83	35	302	198	1	15	436	31	10	2	1	10	38	65	588
Järva	94	24	366	233	2	17	503	3	32	3	21	22	17	17	618
Harju	70	31	328	235	1	18	448	3	15	2	3	19	73	30	593
Lääne	62	31	291	218	1	10	395	4	8	7	1	3	57	44	510
Saare	30	32	265	212	0	5	332	2	3	0	2	6	73	19	437
Pärnu	84	31	292	208	2	24	433	15	16	0	17	15	77	55	628
Vihjandi	109	36	375	265	1	18	539	12	31	1	0	20	89	85	777
Tartu	101	31	318	238	2	7	459	19	25	5	1	13	52	50	624
Valga	94	32	314	223	2	15	457	8	39	—	7	12	38	73	634
Võru	71	36	295	212	2	20	394	32	25	0	1	13	34	39	538
Petseri	33	28	228	138	3	10	311	1	1	0	0	5	6	14	338
Kokku — Total	77	32	303	216	2	15	429	14	17	2	4	13	59	45	574
„ 1931/32 a.	53	35	347	266	1	37	473	10	18	2	4	12	41	41	607

nisvaramaksu (+41,5%), dokumentide erimaksu, kulude tasu, laenu- ja mitmesuguste tulude alal, kuna kõik teised tululiigid kahanesid suuremal ehk väiksemal määral. Peamiselt isikumaksu vähenemise tõttu kahanes maksutulu osatähtsus tuluallikana (1932/33 a. 74,6%, 1931/32 a. 77,9%). Isikumaks püsis siiski suurima tuluallikana, moodustades 37,7% tulu üldsummast ehk 216 snt 1 elaniku kohta ja üksikuis mais vastavalt 33,1%—48,4% ning 138—265 snt (1931/32 a. keskmiselt 43,8% ja 266 snt). Maksutulu summa 1 elaniku kohta oli jõukamais mais üldiselt suurem kui kehvemais, kuna viimaseis oli see tuluallikas osasuuruselt ülekaalus, kui jätta arvestamata laenu- ja kapitalid. Selle põhjuseks oli kehvemate maade muude tulude, nagu kapitalid ja varadest, väikus. Üksikuis mais andsid maksud 68,9—92,0%, mitmesugused muud allikad 6,8—21,9% ja laenud 1,7—16,6% tulust. Maksutulu alal oli väikseim arv Pärnu- ja suurim Petserimaal ning muude tulude alal langes väikseim arv Petseri-

ja suurim Valgamaale. Tulu taseme sõltuvus valla suuruselt oli ilmekam suuremate tuluallikate — kinnisvara- ja isikumaksu juures; mõlemad maksud kahanesid suhteliselt valdade suurenedes.

6. Varanduslik seis 31. III 1933.

Situation financière des administrations communales 31. III 1933.

Vallavalitsuste bilansisumma suurenes üldse (1933 a. 18,4 milj. kr, 1932 a. 17,8 milj. kr) ja 10 maal ning vähenes 1 maal (Võru). Kasv sündis passivas peamiselt erikapitalide (1933 a. 1,4 milj. kr, 1932 a. 1,1 milj. kr), varanduskapitali (1933 a. 12,7 milj. kr, 1932 a. 12,3 milj. kr) ja maksta olevate laenude arvel (1933 a. 2,7 milj. kr, 1932 a. 2,5 milj. kr) ning aktivas kinnisvarade (1933 a. 13,2 milj. kr, 1932 a. 12,4 milj. kr) arvel. Tunduvamalt kahanesid saadajäänud eelarvelised tulud (1933 a. 1,2 milj. kr, 1932 a. 1,5 milj. kr) ja vastavad makstajäänud kulud (1933 a. 0,7 milj. kr, 1932 a. 1,0 milj. kr). Kapitalid ja ülejääk moodus-

Vallavalitsuste bilans 31. märtsil 1933 a. % — Balance des communes rurales en 1933 (en %).

	Viru	Järva	Harju	Lääne	Saare	Pärnu	Viljandi	Tartu	Valga	Võru	Petseri	Kokku	Kokku 1932a.
Aktiva — Actif.													
I. Kassa — Caisse	6,4	2,5	4,3	3,9	4,4	5,5	5,0	3,8	3,0	2,0	5,3	4,3	5,0
II. Hoiusummad ja v. p. — Dépôts et effets	5,0	2,8	0,9	4,5	3,6	1,6	4,0	4,6	7,1	1,7	0,4	3,5	3,3
III. Varandused — Biens	79,1	87,5	88,0	88,7	82,2	87,9	83,0	83,2	77,8	85,1	55,4	88,9	81,9
IV. Magasivilja olemid — Magasins de blé	0,3	—	—	—	0,0	0,2	0,0	0,7	1,1	0,2	—	0,2	...
V. Magasivilja laenud — Prêts des magasins de blé	0,3	0,0	—	0,1	0,5	0,2	0,0	0,8	1,6	0,1	—	0,3	...
VI. Erikapitalidest antud laenud — Prêts des fonds spéc.	0,4	0,7	0,6	0,1	0,5	0,5	1,6	2,0	2,0	2,2	—	1,1	0,9
VII. Saada jäänud eelarv. tulud — Recettes à percevoir	8,1	9,3	5,5	2,8	8,7	3,7	4,4	4,6	7,3	8,5	32,3	6,3	8,4
VIII. Eelarve täitmise puudujäägid — Déficit	0,2	0,1	0,2	0,1	0,1	0,3	0,4	0,2	0,2	0,2	2,4	0,3	0,2
IX. Muud aktiivid — Autres actifs	0,2	0,1	0,5	0,1	0,0	0,1	0,1	0,1	0,0	0,0	4,2	0,2	0,3
Kokku — Total	100	100	100	100	100	100	100	100	100	100	100	100	100
Passiva — Passif.													
I. Kinnisvarade maksud — Impôts sur les immeubles	0,3	0,2	0,3	0,1	0,2	0,0	0,3	0,3	0,4	0,6	1,0	0,3	0,3
II. Tulumaksud — Impôt sur le revenu	0,1	0,2	0,2	0,1	0,1	0,1	0,2	0,2	0,5	0,2	0,8	0,2	0,2
III. Maomaval. maksud — Impôts des admin. d'arr.	0,1	0,1	0,1	0,1	0,0	0,0	0,0	0,0	0,1	0,1	1,9	0,1	0,0
IV. Riigisummad — Sommes d'Etat	0,1	0,0	0,0	0,2	0,0	0,0	0,0	0,0	0,0	0,0	0,1	0,1	0,0
Sellest riiklikud pensionid ja toetused — Pensions et subv. de l'Etat	0,0	0,0	0,0	0,0	0,0	—	0,0	0,0	0,0	0,0	0,1	0,0	0,0
Õpetajate palkade riigi osad — Subvention de l'Etat par les salaires des instituteurs	0,0	0,0	0,0	—	—	—	0,0	0,0	—	0,0	0,0	0,0	0,0
V. Maksude sissenõudmise lisaraha — Amendes pour le versement arriéré des impôts	0,0	0,0	0,0	0,0	0,0	0,0	0,0	0,0	0,1	0,1	0,2	0,0	...
VI. Mitmesug. edasiant. summad — Passifs transitoires	0,5	0,2	0,3	0,0	0,1	0,2	0,3	0,2	0,3	0,1	1,3	0,3	0,4
VII. Naturaalkohustuste summad — Montants de obliq. en nature	0,1	0,4	0,3	0,4	0,1	0,2	0,3	0,4	0,1	0,1	0,3	0,3	0,3
VIII. Erikapitalid — Fonds spéciaux	13,0	5,9	4,2	5,2	8,7	4,7	3,9	8,2	9,8	6,3	5,2	7,5	6,0
IX. Magasivilja kapital — Capital de magasins de blé	0,6	0,0	0,0	0,1	0,5	0,4	0,1	1,5	2,6	0,2	—	0,5	...
X. Varanduste kapital (võlgadeta varandus) — Fonds des biens	62,4	74,1	65,4	70,6	62,5	75,4	72,8	70,8	68,1	72,3	49,9	69,1	69,0
XI. Makstaelevad laenud — Emprunts à payer	16,4	13,4	22,8	18,0	19,3	12,4	10,1	11,9	9,7	12,5	7,2	14,5	13,8
XII. Makstajäänud eelarv. kulud — Dépenses à effectuer	2,0	3,5	3,9	2,7	5,7	3,2	3,3	4,5	5,3	4,4	25,2	4,2	5,9
XIII. Eelarve täitmise ülejäägid — Excédents des budgets	3,8	2,0	2,5	2,5	2,5	3,4	3,2	2,0	3,1	3,1	6,5	2,9	3,8
XIV. Muud passiivid — Autres passifs	—	—	—	0,0	—	—	—	0,0	—	—	0,4	0,0	0,2
Kokku — Total	100	100	100	100	100	100	100	100	100	100	100	100	100

tasid 80,0% (1932 a. 78,0%) ning mitmesugused edasiantavad summad, võlad ja kohustused 20,0% (1932 a. 22,0%) passivaist ning vallavalitsuste valdamisel olevad varad 91,8% (1932 a. 90,2%) ja

antud laenud ning muud nõudmised 7,7% (1932 a. 9,3%) aktivaist. Märkida oleks, et muude aktiivate alla paigutati kõrvaldatud ja raisatud summad, varandusseisu puudujäägid j.n.e.

Vallavalitsuste tulude ja kulude kohta varem Keskbüroo väljaandels ilmunud artiklid ja andmed:

Vallavalitsuste tulud ja kulud 1931/32 m.a. — V. Feldman, Eesti Statistika nr. 148(3) 1934 a., lhk. 136—148.

Vallaaluste tulud ja kulud valdade järgi 1932/33 m.a. (kroonides (järg) — Rekordid et dépenses d'après les communes rurales en 1932/33 (en kr) (suite).

Table with multiple columns: Valla nimetus, Kulu, Tulud, and various sub-categories like Kõik, Maa, Linn, etc. The table is organized into sections for different municipalities (Valla nimetus) and includes detailed financial data for each.

26	Seltzee	1068	637	5104	28	5	8191	174	168	1492	20819	4150	123	3979	1007	411	10000	888	40	888	20570	1023	1036	565	477	26
27	Sulzu	965	102	3030	1946	3	3792	17	22	698	4759	2021	289	280	861	518	216	—	—	—	38880	801	665	226	628	27
28	Taali	2454	641	9648	6931	28	13908	1120	70	1456	17494	5395	112	510	2658	276	60	92	11	92	14504	578	482	890	905	28
29	Takkuranna	3446	502	3084	14	369	4634	82	281	1904	6215	2846	69	610	1640	59	50	279	70	279	6498	666	480	618	489	31
30	Talli	1823	425	3322	3016	64	4000	88	284	3080	8177	2680	87	1675	1462	86	343	1065	107	1065	18241	698	482	727	489	31
31	Tori	2062	1141	18322	9680	51	4000	4489	374	308	22455	5353	341	6383	341	943	68	—	—	9794	446	419	657	658	32	
32	Tuskarne	1291	731	6717	6114	70	10011	29	47	856	5344	1890	119	826	1337	163	600	746	—	4724	650	512	556	647	33	
33	Tus-Karale	1058	266	2401	1500	7	284	41	120	2776	12970	5161	52	3180	1044	137	608	—	—	11858	588	576	630	489	34	
34	Tus-Vandra	1894	643	6323	4506	92	671	903	534	2728	20892	3688	88	8696	1326	819	78	—	—	16928	1034	803	1283	810	35	
35	Uulu	1695	559	6994	5971	17	453	211	213	87	17307	3788	206	9649	1636	73	—	—	—	17192	897	922	960	903	36	
36	Vana-Karise	3190	600	6924	4156	28	622	17	231	209585	6102	190	5638	3425	532	542	—	—	—	18503	1073	516	570	466	37	
37	Vana-Vandra	3327	1020	11782	7774	35	1663	92	236	1172	9013	2102	157	1037	5382	53	17	—	—	8781	1837	1010	848	751	38	
38	Yee	794	285	2302	32	49	3524	92	95	204	2966	1643	27	714	375	15	—	—	—	12548	626	595	662	621	39	
39	Yilvare	448	136	1263	3	40	2512	104	180	3894	12696	3779	71	3817	4756	116	—	—	—	12548	626	595	662	621	39	
40	Volvovei	1851	604	5203	2783	56	4000	104	180	—	—	—	—	—	—	—	—	—	—	—	—	—	—	—	—	40
41	Volla	1363	456	4829	3679	20	323	8	212	—	7728	2332	20	2626	1250	239	—	—	—	—	8374	517	560	488	523	41

Vijjadimas.

1	Adavere	1058	310	3944	3000	15	5325	292	202	6811	1839	1019	921	1839	1019	921	—	—	—	—	5650	725	649	583	611	1
2	Aidu	1480	388	3760	2696	16	130	22	263	6065	2829	27	3184	1551	661	661	—	—	—	—	5691	610	573	717	622	2
3	Heimtail	1203	356	3608	3214	34	5180	314	312	17919	2423	31	3199	1162	400	7650	—	—	—	—	14422	1800	1499	1053	1004	3
4	Hobere	2652	739	4980	3210	34	3319	436	402	10960	4043	116	1804	4192	109	—	—	—	—	—	10270	587	551	507	500	4
5	Hnavere	3126	820	11213	7771	24	236	16549	4061	299	19353	5390	85	4232	2130	88	—	—	—	—	17964	848	767	1017	905	5
6	Kaarl	1074	420	4136	2916	43	128	5775	422	6514	24546	2226	132	1479	1201	55	—	—	—	—	7654	507	672	672	752	6
7	Kabala	3313	1045	12928	9206	47	16639	422	744	24546	11041	11041	299	3922	1549	149	—	—	—	—	21146	894	757	877	578	7
8	Kuriska	1618	529	4111	3098	13	6072	1002	273	7804	2780	18	1577	1148	220	600	—	—	—	—	6884	749	656	368	934	9
9	Kuriska	804	387	4155	3185	13	5480	292	267	7896	2880	302	1177	1148	220	600	—	—	—	—	6884	749	656	368	934	9
10	Koo	3172	928	11118	7574	96	1000	292	267	12780	5738	252	9579	3207	505	—	—	—	—	—	13857	617	549	784	754	10
11	Koon-Saure	2673	825	8885	6159	96	1000	1396	793	6446	2978	132	1643	793	13	—	—	—	—	—	18407	773	736	746	754	11
12	Lood	1695	496	5489	3725	12	156	7761	12	7836	4098	294	1925	1063	89	—	—	—	—	—	7731	545	594	741	607	12
13	Lusavere	2563	851	16060	11116	33	271	14326	705	23780	4344	270	5763	2623	179	30	—	—	—	—	20477	857	851	1282	1340	13
14	Osavere	2571	678	3107	3754	28	420	11806	404	19043	4745	84	4136	2513	68	—	—	—	—	—	11825	697	682	679	668	15
15	Pakui	814	288	3156	2179	18	276	4380	378	9450	19402	2480	79	5506	632	62	—	—	—	—	8847	1224	1100	760	586	16
16	Pakui	620	119	1616	1206	18	2472	52	188	3033	1803	44	41	1822	693	20	—	—	—	—	2341	954	843	887	837	17
17	Parj	920	250	2697	1945	31	87	3947	795	6475	2343	31	1822	693	20	—	—	—	—	—	4848	788	764	895	819	18
18	Paraj	1360	358	5263	3444	20	16	7022	373	1157	3753	3937	610	2264	1700	214	—	—	—	—	45782	1454	1449	1364	1536	19
19	Poltanmaa V.	3102	1044	14822	10995	71	19039	137	552	4939	32810	660	3603	4032	213	—	—	—	—	—	45782	1454	1449	1364	1536	19
20	Poltanmaa V.	890	289	2253	1750	13	77	4457	771	4016	2064	150	1285	639	92	—	—	—	—	—	4351	742	647	757	676	20
21	Ridala	540	244	3379	2246	13	77	4457	27	4616	2064	150	1285	639	92	—	—	—	—	—	3987	819	584	1024	968	21
22	Bulkvere	758	471	6347	5056	21	500	8097	185	6391	2213	208	1671	731	20	—	—	—	—	—	8508	707	607	646	569	22
23	Soosara	609	311	2203	1755	17	89	3229	357	150	750	1905	2213	208	1671	731	—	—	—	—	5691	801	713	646	569	23
24	Suilepa U.	852	621	4048	3213	23	213	5757	205	7802	3017	536	1127	1846	230	—	—	—	—	—	6856	475	418	685	554	24
25	Suilepa V.	2187	524	4033	2213	23	213	5757	908	3692	3672	36	1504	1586	270	—	—	—	—	—	8102	602	518	685	554	25
26	Suigavere	3130	1134	8992	5821	54	1000	14286	408	1972	17117	6650	200	3170	3098	400	—	—	—	—	13170	558	480	949	846	26
27	Taeve	4467	1694	9719	6032	43	868	12731	74	17117	6650	200	4647	3486	184	600	—	—	—	—	18010	570	568	559	503	27
28	Tarvastu	1162	413	3113	2258	19	121	5203	229	1147	3629	446	4647	3486	184	600	—	—	—	—	8912	821	808	933	494	28
29	Tunahane	1215	544	4428	3386	18	167	6360	7	1040	10101	3669	98	1061	1196	61	—	—	—	—	9245	872	688	738	592	29
30	Tanassima	674	152	1791	1320	31	200	2820	41	1689	3774	4275	204	1999	1097	100	—	—	—	—	1920	9245	872	688	738	30
31	Uusna	2789	590	6908	5015	25	1088	10392	142	1596	13166	4421	55	3206	3338	90	—	—	—	—	307	20	2529	745	723	31
32	Vastemõisa	532	103	1418	999	6	88	2151	135	1816	4421	55	3206	3338	90	—	—	—	—	—	307	20	2529	745	723	31
33	Viljandi	2789	590	6979	3812	41	230	10096	886	1089	1089	2322	367	1061	1196	61	—	—	—	—	177	177	972	722	774	32
34	Võidu-U.	1262	505	4761	3403	19	680	7217	232	9236	7563	120	2693	1261	90	—	—	—	—	—	18716	10771	917	479	629	33
35	Võidu-U.	1262	505	4761	3403	19	680	7217	232	9236	7563	120	2693	1261	90	—	—	—	—	—	18716	10771	917	479	629	33
36	Võidu-U.	1262	505	4761	3403	19	680	7217	232	9236	7563	120	2693	1261	90	—	—	—	—	—	18716	10771	917	479	629	33
37	Võiduk.	1251	372	4209	2955	16	1000	5839	80	234	6659	2351	20	1582	1748	105	—	—	—	—	8339	678	541	646	478	34
38	Võiduk.	1251	372	4209	2955	16	1000	5839	80	234	6659	2351	20	1582	1748	105	—	—	—	—	8339	678	541	646	478	34
39	Võiduk.	1251	372	4209	2955	16	1000	5839	80	234	6659	2351	20	1582	1748	105	—	—	—	—	8339	678	541	646	478	34
40	Võiduk.	1251	372	4209	2955	16	1000	5839	80	234	6659	2351	20	1582	1748	105	—	—	—	—	8339	678	541	646	478	34
41	Võiduk.	1251	372	4209	2955	16	1000	5																		

Table with 19 columns and 44 rows. Columns include names (e.g., Knigvatil, Jaanemetsa), numbers, and other identifiers.

Main table with 44 columns and 44 rows. Contains numerical data for each row, organized in a grid format.

Table with 11 columns and 44 rows. Contains numerical data, including a 'Pöetsirama' section.

Vallavalitsuste bilans 31. märtsil 1933 a. maade järgi (kr) — *Balances des communes rurales le 31. mars 1933 (en kr).*

	Vlru	Järva	Harju	Lääne	Saare	Pärnu	Viljandi	Tartu	Valga	Võru	Petseri	Kokku Total	1932 kokku
Aktiva — Actif.													
I. Kassa — Caisse	158 945	30 504	96 417	56 618	39 051	103 860	109 720	123 622	19 613	38 699	21 902	798 951	885 677
1. Rahana valla kassas . . .	17 286	10 533	22 419	23 707	11 946	17 993	28 371	77 116	12 489	28 577	9 311	250 148	270 384
2. Pankades	141 659	19 971	78 998	32 911	27 105	86 467	81 349	46 506	7 124	10 122	12 591	539 803	615 313
II. Hoitussummad ja väärtp. — Dépôts et effets	125 956	34 190	19 990	67 217	32 211	29 283	94 776	150 798	45 734	32 783	1 649	634 587	585 122
III. Varandused — Biens	1972 197	1073 056	1965 908	1321 669	732 113	1653 982	1618 640	2710 638	501 407	1621 547	227 848	15 399 005	14 564 685
1. Kinnisvarad	1644 050	890 562	1677 931	1166 571	637 313	1405 983	1404 350	2332 991	396 803	1450 356	150 297	13 156 657	12 354 118
2. Vallasvarad	328 147	182 494	288 527	155 098	94 800	247 999	214 290	377 647	104 604	171 191	77 551	2 242 848	2 210 567
IV. Magasivilja olemid — Magasins de blé	6 400	—	—	—	444	3 045	122	22 129	6 857	3 175	—	42 172	—
V. Magasivilja laenuid — Prêts de magasins de blé	7 755	260	—	1 260	4 062	4 634	993	26 521	9 396	1 223	—	56 104	—
VI. Erikap. antud laenuid — Prêts des fonds spéciaux	10 848	9 040	13 837	2 214	4 009	10 026	30 809	65 328	13 099	41 416	—	200 686	153 344
Sellest a) Isikutele ja asut. b) Eelarvele	2 745	5 003	2 582	1 377	1 030	1 356	12 422	18 063	6 938	31 108	—	83 565	91 882
	8 103	3 137	11 255	837	3 000	8 670	18 387	47 265	6 161	10 308	—	117 121	63 462
VII. Saadajalaenuid eelarvel. tulud Recettes à percevoir	201 179	77 027	123 056	38 779	77 705	70 157	85 931	150 488	46 829	162 339	132 966	1 166 456	1 502 344
1. Aruande aasta	115 847	51 719	81 408	30 185	56 607	51 554	52 030	96 025	27 030	91 452	38 467	741 321	1 189 941
2. Eelmiste aastate	86 332	25 308	41 650	8 594	21 008	18 603	33 901	54 463	18 800	70 887	40 499	425 135	312 403
VIII. Eelarvetäitmise puudujäädgid Déficit	4 490	933	4 408	988	1 243	4 833	7 510	7 929	1 393	3 825	9 888	47 446	33 227
1. Aruande aasta	3 809	933	3 454	983	—	1 875	5 607	6 016	1 393	3 221	3 030	30 181	21 207
2. Eelmiste aastate	687	—	954	5	1 243	3 158	1 843	1 913	—	604	6 858	17 265	12 020
IX. Muud aktivad — Autres actifs	4 041	714	11 267	1 138	32	996	1 585	1 766	291	314	17 139	39 274	46 526
Sellest avansid.	402	310	144	37	4	33	—	365	—	314	681	2 200	—
X. Aktivad kokku — Total	2491 817	1225 724	2234 883	1489 883	890 930	1880 816	1950 086	3259 219	644 619	1905 321	411 383	18 384 681	17 772 925
Kokku 1932 a. — Total en 1932	2349 009	1187 142	2182 507	1405 212	755 914	1835 926	1845 816	3251 268	631 916	1919 416	408 804	17 772 025	—
Passiva — Passif.													
I. Kinnisvarade maksud — Impôt sur les immeubles	7 906	2 110	6 167	1 801	1 665	765	6 516	9 456	2 490	11 757	4 139	54 772	48 699
II. Tulumaksud — Impôt sur le revenu	3 193	2 186	4 802	2 056	422	985	3 777	7 091	3 250	3 770	3 189	34 721	50 231
III. Muusad. summad — Impôts des admin. d'arrondiss.	2 387	1 098	1 119	1 242	24	183	709	863	274	1 238	7 827	16 964	8 163
IV. Riigisummad — Sommes d'Etat	3 901	537	1 697	3 193	419	30	1 271	730	25	1 183	894	13 932	9 927
Sellest: Riiklikud pensionid ja toetused — Pensions et subvent. de l'Etat	288	40	875	385	5	—	473	657	12	440	600	3 799	3 000
Õpetajate palkade riigiosad Subvent. de l'Etat pour les sal. d. inst.	780	2	126	—	—	—	683	1	—	55	159	1 806	6 837
V. Maksude sissenõudmise lisaraha — Amendes pour le versement arriéré des impôts	730	557	680	167	127	205	563	1 078	368	1588	734	6 777	—
VI. Mitmesug. edasiant. summad — Passifs transitoires	10 793	2 034	7 287	698	1 170	3 843	6 604	6 811	2 155	1 816	5 310	48 521	65 746
VII. Nõustajate kohuste summad — Montant des obligations en nat.	1 486	4 717	7 506	5 746	436	3 089	15 261	11 198	805	1 896	1 215	53 345	59 420
VIII. Erikapitalid — Fonds spéciaux	323 705	72 088	92 979	76 965	77 651	88 971	174 114	266 218	63 250	118 908	21 544	1 376 333	1 066 867
IX. Magasivilja kapital — Capital de magasins de blé	14 355	260	2	1 260	4 506	7 079	1 116	48 650	16 253	4 397	—	98 478	—
X. Varanduste kap. (võlgadeta varandused) — Fonds d. biens	1555 317	908 617	1462 173	1051 204	556 445	1417 175	1418 637	2307 360	438 880	1377 662	205 144	12 698 614	12 267 289
XI. Makstaolevad laenuid — Emprunts à payer	407 685	164 246	508 502	267 969	174 050	233 252	196 989	388 289	62 527	235 201	29 385	2 671 695	2 450 006
1. Erikapitalidele	6 803	3 137	12 485	779	3 000	11 498	18 387	48 870	4 758	10 808	—	120 025	77 381
2. Riigikassale	361 059	89 072	413 524	261 891	168 650	193 604	138 862	267 820	56 820	195 949	21 500	2 165 059	1 969 803
3. Pankadele ja teistele asutistele ja isikutele	89 824	71 137	82 493	5 298	6 000	28 150	41 740	71 599	940	31 944	7 886	886 011	402 822
XII. Makstajalaenuid eelarvel. kulud — Dépenses à effectuer	65 092	43 185	87 167	39 866	50 771	60 559	63 134	146 679	34 285	83 246	103 633	777 647	1 039 330
1. Aruande aasta	34 082	26 127	67 958	27 618	46 207	49 240	47 447	32 714	20 524	44 552	64 613	511 094	511 616
2. Eelmiste aastate	31 059	17 058	19 209	12 253	4 564	11 319	15 687	68 965	13 761	38 694	39 020	266 613	227 716
XIII. Eelarve täitmise hõljujääd Excedents des budgets	95 267	24 089	54 822	36 898	23 644	64 050	61 395	64 722	20 057	59 659	26 798	530 401	675 399
1. Aruande aasta	84 952	14 287	25 263	29 480	16 472	32 667	34 207	37 822	18 370	29 008	14 830	317 253	469 190
2. Eelmiste aastate	30 315	9 862	29 559	7 418	6 172	31 383	27 188	26 900	1 687	30 656	11 968	213 118	213 209
XIV. Muud passiivid — Autres passifs	—	—	—	817	—	—	—	34	—	—	1 570	2 421	31 548
XV. Passiivid kokku — Total	2491 817	1225 724	2234 883	1489 883	890 930	1880 816	1950 086	3259 219	644 619	1905 321	411 383	18 384 681	17 772 925
Kokku 1932 a. — Total en 1932	2349 009	1187 142	2182 507	1405 212	755 914	1835 926	1845 816	3251 268	631 916	1919 416	408 804	17 772 025	—

AVALIKUD RAAMATUKOGUD 1933/34. BIBLIOTHÈQUES POPULAIRES en 1933/34.

Sisu: 1. Raamatute arv, lhk. 81. 2. Raamatukogude koostis, lhk. 82. 3. Raamatukogude kasutamine, lhk. 82. 4. Tulud ja kulud, lhk. 83.

1. Raamatute arv. Nombre des livres.

Raamatuid oli aruandnud 710
avalikus raamatukogus 31. III
1934 690 114.

Peale selle oli Tallinna linna keskraamatukogu käsikogus 5 387 r., avamata V harukogus 278 r. ja arhiivis 5 903 r.; Retla raamatukogu arhiivis 626 r., Koigi raamatukogus 973 r. ja Lagedi — 419 r., viimaselt kahelt hilineid aruanded ja on käesolevas kokkuvõttes arvestamata.

Raamatuid oli 31. III tuh.:

	üldse	linnas	maal
1934	690	220	470
1932	596	195	401
1931	558	180	378
1930	493	159	334
1929	439	142	297
1928	380	126	254

Raamatute arv kasvab pidevalt, sama näeme nende arvust 100⁶) elaniku kohta:

1934 a.	62 r.	1930 a.	44 r.
1932 „	54 „	1929 „	38 „

Uusi raamatuid muretseti kogudesse juurde aasta jooksul tuh. raam.:

	üldse	linnas	maal
1933/34	54,9	13,8	41,1
1931/32	40,6	15,2	25,4
1930/31	51,3	12,1	39,2
1929/30	53,4	14,7	38,7
1928/29	60,4	16,5	43,9

Ülemineval aastal nägime uute raamatute muretsemises tagasihoidlikkust, vaadeldaval aga on uute raamatute arv jälle tunduvalt tõusnud, eriti maal

Raamatute arvu muutumine 1933/34 a. Mouvement du nombre de livres en 1933/34.

2.	Arv — Nombre			% arvust 1. IV 33 En % au nombre au 1. IV 33		
	Muretsetud	Kõrvaldatud kasutatamiselt	Juurekasv	Acquis	Excus de l'usage	Accroissement
Üldse — Total	54 949	5 814	49 135	8,6	0,9	7,7
Linnades — Villes	13 818	1 853	11 965	6,7	0,9	5,8
Maades — Arrond.	41 131	3 961	37 170	9,5	0,9	8,6

25,4 tuh. r. 1931/32 a. 41,1 tuh. r. vastu 1933/34 a. Kasutamisel kõrvaldati aastas 5 814 r. ja aasta lõpuks raamatute arv kasvas 7,7% arvust aasta alul. Kõigil vaadeldud aastail peale 1931/32 a. on raamatute juurekasv maal kiirem kui linnas. Eriti hoog-

Raamatute arv ja juurekasv kogudes 1933/34 a. Nombre des livres et complément des bibliothèques en 1933/34

1.	Kogude arv) — Nombre des bibliothèques 31. III 34	Raamatute arv Nombre des livres 31. III 34	Raamatuid keskmiselt Moyenne des livres 31. III 34		Raamatute juurekasvu % arvust 1. IV 33 — Accroissement en comparaison avec le nombre au 1. IV 33
			Ühele kogule Par une bibliothèque	100 elanikule — Par 100 habitants	
Linnad — Villes	40	219 878	5 497	65	5,8
Tallinn	5	83 485 ¹⁾	13 097	50	10,2
Haapsalu	2	3 094	1 517	65	22,9
Kuressaare	3	10 893	3 631	243	3,0
Narva	3	21 418	7 139	91	-3,0
Nõmme	1	5 413	5 413	39	0,6
Paldiski	2	3 826	1 913	116	5,5
Paldiski	1	1 594	1 594	187	5,3
Petseri	2	5 093	2 547	119	8,2
Pärnu	6	17 573	2 929	86	8,1
Põltsamaa	1	2 005	2 005	77	3,7
Rakvere	2	6 061	3 031	60	3,4
Tapa	1	1 630	1 630	43	7,7
Tartu	4	56 727	14 182	96	3,5
Tõrva	1	448	448	17	17,6
Türi	1	2 080	2 080	72	9,5
Valga	2	4 293	2 147	40	6,6
Viljandi	1	4 957	4 957	42	2,9
Võru	2	4 348	2 174	82	4,0
Maad — Arrond.	670	470 236	702	59	8,6
Viru	74	62 603	340	56	6,0
Järva	65 ²⁾	40 497 ³⁾	623	23	10,6
Harju	97 ⁴⁾	63 955	659	72	9,4
Lääne	48	31 305	652	44	9,2
Saare	40	25 964	649	51	9,1
Pärnu	72	55 743	774	75	7,2
Viljandi	58	43 976	748	72	8,0
Tartu	105	71 548	681	58	9,1
Valga	25	14 091	564	55	9,0
Võru	62	48 172	698	55	9,1
Petseri	24	17 984	740	30	10,7
Üldse — Total	710	690 114	972	62	7,7

1) Harukogud ja osakonnad iseseisvate aruannetega arvestatud eraldi.
 2) Peale selle käsikogus 5 387, avamata V harukogus 278 ja arhiivis 5 903 raamatut.
 3) Koigi kella raam.-kogu 973 raam. aruande hiline misle tõttu jäetud välja.
 4) Peale selle Retla raam.-kogu arhiivis 626 raam.
 5) Lagedi raam.-kogu 419 raam. aruande hiline misle tõttu jäetud välja.
 6) Elanike arv 1. III 1934 rahvaloendusel.

Raamatute jaotus % üldarvust 31. III 34.
Répartition des livres en % au nombre total le 31. III 34.

3.	Sisu järgi D'après le contenu				Keele järgi D'après les langues			
	Ilukirjand. Belles-lettres	Teaduslik kirjandus—Littérature scientifique	Laste kirjandus Littérature d'enfants		Eesti Estoniens	Saksa Allemands	Vene Russes	Muud Autres
Linnad —								
Villos . . .	60,3	35,8	2,9	51,9	22,7	21,8	3,6	
Tallinn . . .	49,3	47,8	2,9	52,5	19,6	20,8	7,1	
Haapsalu . . .	70,3	23,7	—	86,6	12,9	—	0,5	
Kuressaare . . .	74,7	24,0	0,7	33,3	62,6	0,3	3,9	
Narva . . .	51,6	36,5	11,9	13,6	15,2	69,9	1,3	
Nõmme . . .	68,3	24,3	6,9	71,3	7,2	20,7	0,8	
Paide . . .	73,5	26,7	0,8	35,4	62,1	2,5	0,0	
Paldiski . . .	70,5	29,1	0,4	73,8	12,5	13,7	0,0	
Petseri . . .	68,5	31,0	0,5	83,0	1,0	65,9	0,1	
Pärnu . . .	66,5	30,7	2,3	59,4	26,6	11,0	3,0	
Põltsamaa . . .	60,3	38,3	1,4	74,4	19,3	6,3	—	
Rakvere . . .	74,6	25,1	0,3	47,7	37,4	14,7	0,2	
Tapa . . .	69,8	30,2	—	99,6	0,1	0,3	—	
Tartu . . .	60,1	29,3	4,0	60,6	22,6	14,3	2,5	
Tõrva . . .	59,2	37,7	3,1	100,0	—	—	—	
Türi . . .	69,4	29,5	1,1	90,1	2,8	6,9	0,2	
Valga . . .	62,4	36,0	1,6	81,3	18,3	0,3	0,1	
Viljandi . . .	59,9	37,7	2,4	81,0	11,0	4,8	2,6	
Yõru . . .	62,4	32,8	4,8	48,7	30,1	20,3	0,9	
Maad —								
Arrond. . .	63,7	34,6	1,7	94,3	0,3	4,9	0,6	
Viru . . .	68,0	34,7	2,3	87,5	0,2	11,1	1,2	
Järva . . .	64,0	33,8	2,2	99,3	0,1	0,0	0,0	
Harju . . .	64,0	34,6	1,4	98,2	0,1	0,6	1,1	
Lääne . . .	62,6	36,8	1,7	95,4	0,8	0,2	3,6	
Saare . . .	62,7	35,2	2,1	99,6	—	0,1	0,3	
Pärnu . . .	63,8	35,0	1,2	99,2	0,4	0,4	0,0	
Viljandi . . .	68,1	35,9	1,0	99,5	0,3	0,2	0,0	
Tartu . . .	66,7	32,5	0,8	92,3	0,1	7,0	0,0	
Valga . . .	62,1	36,8	1,6	89,0	0,1	0,4	0,6	
Yõru . . .	59,6	38,7	1,7	85,3	1,4	0,2	0,1	
Petseri . . .	69,2	20,3	4,5	46,8	0,0	52,3	0,9	
Üldse —								
Total . . .	62,6	35,0	2,4	81,4	7,1	10,0	1,5	

sasti kasvab raamatute arv Petserimaal, kus neid kõige hõredamalt võrreldes elanike arvuga. 1929 a. oli maal saja elaniku kohta raamatuid 16 (Petserimaa) — 52 (Pärnumaa); vaadeldaval aastal aga 30 (Petserimaa) — 83 (Järvamaa).

2. Raamatukogude koostis. Raamatukogude koostis sisul on peaaegu endine. 31. III oli raamatuid %:

	1934	1932	1931	1930	1929	1928
Ilukirjandus	62,6	62,3	61,3	59,2	58,2	56,8
teaduslikku k.	35,0	35,0	36,2	38,1	38,9	40,4
lastekirjandus	2,4	2,7	2,5	2,7	2,9	2,8

Maal püsib ilukirjanduse protsent suuremana kui linnas.

Bestikeelseid raamatuid oli kogudes 81,4%, maal 94,2%, linnas 51,0%. Kasvab eesti-, saksa- ja muukeelsete (rootsi, inglise, läti, esperanto jne. koos) raamatute arv venekeelsete arvel. Venekeelseid raamatuid oli 10% 1928 a. 15% vastu.

3. Raamatukogude kasutamine. Laenajate arv 694 raamatukogus ulatus 100 tuhandeni, mis 9% rahvastikust. See arv ei näita, palju isikuid tegelikult raamatuid loeb, kuna üks laenaja võib raamatuid kogust lugemiseks sageli mitmele isikule. Keskmiselt ühe kogu kohta oli 144 laenajat. Tugevasti on tõusnud laenajate arv linnades — 688 1931/32 a. — 1040 1933/34 a. ühe kogu kohta, seda peamiselt Tallinna linna raamatukogude laenajate arvu kasv tõttu üldse 12 tuh. (1931/32 a.) 23 tuhandele isikule.

Lugejate ja loetud raamatute arv 1933/34 a. — Nombre des lecteurs et des livres prêtés en 1933/34.

4.	Lug. arvu teatavud kogud — N. des bibl. ayant fourni des données	Lugejaid üldse N. moyen des lecteurs	Lugejaid keskm. i kogu kohta N. moyen des lecteurs par une bibliothèque	Raam. kogudes keskm. i lugija kohta N. moyen des livres par un lecteur	Loetud kirjandus — Livres prêtés				
					Kogude arv Nombre des bibliothèques	Neis loetud üldse raam. Nombre total des livres prêtés	Sellest — Dont %		
							Ilu Belles-lettres	Teaduslikku Ouvrages scientifiques	Laste Livres pour jeunesse
Linnad — Villes	33	39 506	1 040	5	40	1 079 918	74,6	23,2	2,2
Tallinn	5	22 533	4 507	3	5	682 197	71,4	26,5	2,1
Haapsalu	2	244	122	12	2	8 543	90,0	10,0	—
Kuressaare	3	330	110	33	3	4 253	88,1	10,9	1,0
Narva	3	792	264	27	3	47 614	81,7	9,8	8,5
Nõmme	1	701	701	8	1	18 624	92,8	2,4	4,8
Paide	1	102	102	14	2	4 731	88,1	11,4	0,6
Paldiski	—	—	—	—	—	3 906	89,2	10,5	0,3
Petseri	2	595	298	9	2	19 514	91,6	8,3	0,1
Pärnu	6	3 088	515	6	6	54 914	88,3	15,1	1,1
Põltsamaa	1	110	110	18	1	5 842	90,0	8,2	1,8
Rakvere	2	768	379	8	2	29 010	87,3	12,6	0,1
Tapa	1	148	148	11	1	4 169	87,4	12,6	—
Tartu	4	7 892	1 973	7	4	150 978	78,2	24,8	2,0
Tõrva	1	45	45	10	1	849	76,4	18,5	5,1
Türi	1	850	850	2	1	4 477	80,6	19,1	0,3
Valga	2	474	237	9	2	23 196	73,7	25,4	0,9
Viljandi	1	428	428	12	1	13 221	80,1	16,9	3,0
Yõru	2	423	212	10	2	8 865	87,8	11,6	1,1
Maad — Arrond.	656	60 616	92	8	663	684 750	85,5	12,2	2,3
Viru	74	3 198	111	8	78	137 021	85,6	12,3	2,1
Järva	64	8 887	61	10	65	55 004	85,2	11,1	9,7
Harju	97	8 905	92	7	97	101 538	87,7	10,1	2,2
Lääne	45	4 873	108	6	45	44 629	88,1	9,9	2,0
Saare	40	3 921	98	7	40	35 738	77,5	17,1	5,4
Pärnu	71	5 514	78	10	72	64 376	86,4	12,8	0,8
Viljandi	58	3 654	63	12	58	44 227	87,8	11,2	1,0
Tartu	99	8 600	87	8	102	94 850	88,2	11,2	0,6
Valga	23	2 298	100	6	24	21 215	85,5	12,2	2,3
Yõru	62	7 918	123	5	62	56 299	78,7	16,5	1,8
Petseri	23	2 845	124	6	24	29 858	82,4	9,2	8,4
Üldse — Total	694	100 124	144	7	703	1 764 668	78,9	18,9	2,3

702 kogus, kellest andmed, laenutati aastas 1 764 668 raamatut, linnades 1 079 918 r. ja maal 684 750 r.

Laenutatud raamatute arv tuh.:

	üldse	linnas	maal
1933/34	1 765	1 080	685
1931/32	1 516	818	698
1930/31	1 429	761	668
1929/30	1 383	746	637
1928/29	1 281	681	600

Linnas kasvab laenutatud raamatute arv, maal aga püsib võrdlemisi ühtlasena. 79% laenutatud raamatuid oli ilukirjandus, linnas 75%, maal 86% võrdlemisi ühtlaselt varemaste aastatega.

Laenutatud raamatuid ühe raamatu kohta kogudes (raamatute liikuvuse näitaja) tuli endiselt 2,6, linnas märksa rohkem varemaste aastaist — 4,9, mis näib tingitud suurest raamatute liikuvuse tõusust Tallinna linna raamatukogudes (10,0). Üks laenaja võttis

Raamatukogude kasutamise intensiivsus.
Intensité de l'utilisation des bibliothèques.

5.	Koeffitsiendid — Coefficients			
	1933/34			1931/32
	1	2	1 × 2	
	Likuvuse (loetud raam. 1 kohta) ¹⁾	Loetavuse (loet. raam. 1 lugeja kohta) ²⁾	Intensiivsus Intensiité	Intensiivsus Intensiité
Linnad —				
Villes	4,9	27,2	133,3	134,2
Tallinn	10,0	30,3	303,0	247,0
Haapsalu	1,2	14,6	17,5	45,0
Kuressaare	0,4	12,9	5,2	64,4
Narva	2,2	60,1	132,2	67,8
Nõmme	3,4	26,6	90,4	67,3
Elde	1,2	24,8	29,8	21,0
Paldiski	2,5			32,0
Petseri	3,8	32,8	124,6	85,0
Pärnu	3,1	17,8	55,2	125,0
Põltsamaa	2,9	58,1	164,0	127,1
Rakvere	4,8	38,3	188,8	60,0
Tapa	2,0	20,2	75,0	60,0
Tartu	2,7	10,1	51,6	135,0
Tõrva	1,9	18,9	36,9	81,3
Türi	2,2	5,3	11,7	17,2
Valga	5,4	48,9	264,1	304,0
Viljandi	2,7	30,9	83,4	49,0
Võru	2,0	21,0	42,0	62,4
Maad —				
Arrond.	1,5	11,1	16,7	20,3
Viru	2,2	16,7	36,7	42,3
Järva	1,4	14,0	19,6	32,4
Harju	1,6	11,4	18,2	18,7
Lääne	1,5	9,1	13,7	22,2
Saare	1,4	9,1	12,7	17,0
Pärnu	1,2	11,6	18,9	18,2
Viljandi	1,0	12,1	12,1	14,0
Tartu	1,8	10,6	16,8	17,0
Valga	1,6	8,9	14,2	17,0
Võru	1,3	7,1	9,2	12,0
Petseri	1,7	8,7	14,8	15,0
Üldse —				
Total	2,6	17,5	45,5	45,0

aastas keskmiselt 17,5 raamatut, linnas märksa vähem eelnevaist aastaist, maal umbes võrdset. Lugemise hoogsus (intensiivsus) püsib üldiselt eelnevate aastate

¹⁾ Du mouvement (nombre de livres prêtés par un livre).
²⁾ De la lisibilité (nombre de livres prêtés par un lecteur).

tasemel — 45,5, linnas 133,3, maal 16,7. Linnadest on lugemisintensiivsus eriti kõrge Tallinnas (303,0), maadest — Virumaal (36,7).

4. Tulud ja kulud. Kassa aruanne oli kasutatav *Recettes et dépenses.* 700 kogu kohta ja puudulik 10 maakogus. Kulu oli nimetatud 700 kogus, arvamata kaasa tagasimaksud tagatisi, 196 818 kr, linnas 118 tuh. kr, maal 79 tuh. kr.

Kulutati tuh. kr:

	üldse	linnas	maal
1933/34	106,8	118,2	78,6
1931/32	189,3	110,9	78,4
1930/31	233,1	114,9	118,2
1929/30	225,6	113,4	112,2
1928/29	229,6	107,2	122,4

Võrreldes 1931/32 a. on kulusumma uuesti tõusnud, eriti linnades. Uute raamatute ostuks kulutati 71,3 tuh. kr ehk 36% kuludest, linnas 25,9 tuh. kr ehk 22%, maal 45,4 tuh. kr ehk 58%. Ajalehtede ja -kirjade ostuks kulutati 6,9 tuh. kr ehk 3,5% ja köitmisikuludeks läks 22,4 tuh. kr ehk 11%.

Kirjanduse muretsemiseks ja köitmiseks üldse kulus:

	tuh. kr	% kuludest
1933/34	100,6	51,1
1931/32	90,7	47,9
1930/31	180,6	56,0
1929/30	128,2	56,8
1928/29	124,0	54,0

Kirjandusele kulutatud summa kahanes 1931/32 a; Käesoleval aastal aga selgub uus tõus.

Palkadeks kulutati:

	tuh. kr	% kuludest
1933/34	56,1	28,5
1931/32	60,0	31,7
1930/31	58,9	25,3
1929/30	56,8	26,2
1928/29	50,3	21,9

Vastavalt kirjanduskulu kasvule langes palgakulu osatähtsus 31,7% 1931/32 a. 28,5%-le vaadeldaval aastal.

Tulu oli avalikel raamatukogudel 1932/33 a. üldse 195,9 tuh. kr, peale selle saadud tagatisi 15,4 tuh. kr ja saldo eelnevast aastast 21,9 tuh. kr. Riigi toetus — 30,5 tuh. kr moodustab 15,5% tegelikelt kuludest; omavalitsuste summad — 124,5 tuh. kr ja 63,3% tegelikult. Linnas oli riigi toetus 3,5% kuludest ja omavalitsuste summad 76,9%, maal on aga riigi toetuse osa tunduvalt suurem — 33,5% ja omavalitsuste osa vastavalt väiksem — 42,7%.

Protsentides tegelikelt kuludest riigi toetus ja omavalitsuste summad moodustavad:

	riigi	omavalitsuste
1933/34	15,5%	63,3%
1931/32	11,2%	67,6%
1930/31	22,1%	56,7%
1929/30	21,0%	55,9%
1928/29	20,3%	51,6%

Raamatukogude kulud ja tulud kr 1933/34 a. — Dépenses et recettes des bibliothèques en kr en 1933/34.

6.	Kulud — Dépenses											Tulud — Recettes					Tagatised Cautions	Saado Solde	Bilans Bilans
	Kogude arv Nombre des bibliothèques	Uued raamatud Achats de livres	Ajalahed ja ajakirjad Achats de journaux	Käitmine Retenue de livres	Palgad Salaires des personnel	Mund Autres	Kokku Total	Tagastatakse taga- ficiid. Cautions reversées	Saado Solde	Hariduse- ja solsi- salmist. De l'Etat	Onavahitsusilt Administrations locales	Erasmuulilt ja isikult Sommées privées	Mund Autres	Kokku Total					
Linnad — Villes . . .	40	25 851	5 215	11 219	45 936	29 998	118 219	12 852	7 174	4 172	90 965	3 161	19 421	117 719	14 458	6 069	158 245		
Tallinn . . .	5	15 557	2 448	6 805	25 523	18 222	66 855	9 702	—	2 151	58 981	456	7 699	67 287	8 770	—	78 057		
Haapsalu . . .	2	554	—	—	90	28	95	140	345	245	210	87	100	645	204	318	1 170		
Kuressaare . . .	3	338	98	117	95	54	702	380	219	155	368	126	127	771	513	17	1 801		
Narva . . .	3	939	337	241	1 144	197	2 858	434	1 823	105	600	282	1 699	2 686	1 019	1 415	5 120		
Nõmme . . .	1	879	—	248	467	107	1 701	232	743	180	1 511	3	7	1 701	286	689	2 676		
Paide . . .	2	350	34	73	30	125	621	38	221	129	300	85	213	727	182	21	880		
Paldiski . . .	1	85	—	8	120	45	258	—	18	50	220	—	3	273	—	3	276		
Petseri . . .	2	645	82	197	140	252	1 318	24	46	100	600	257	359	1 318	70	—	1 388		
Pärnu . . .	6	1 875	244	688	2 945	1 703	7 455	1 227	1 614	259	4 329	932	1 970	7 490	2 669	137	10 296		
Põltsamaa . . .	1	138	—	54	180	74	444	—	20	80	220	—	164	404	—	—	464		
Rakvere . . .	2	561	393	153	850	628	2 590	—	149	84	1 575	90	933	2 632	—	57	2 739		
Tapa . . .	1	262	—	66	45	10	333	3	95	80	146	—	129	355	2	124	481		
Tartu . . .	4	2 310	758	2 405	11 680	8 294	25 827	280	1 139	225	17 095	391	5 857	28 878	161	2 817	26 556		
Tõrva . . .	1	77	—	—	90	110	277	29	18	36	242	—	2	280	36	2	318		
Türi . . .	1	285	—	93	180	232	790	—	—	25	599	—	256	790	—	—	790		
Valga . . .	2	320	368	123	780	667	2 359	201	481	84	1 984	80	111	2 250	270	412	2 941		
Viljandi . . .	1	280	113	73	1 091	705	2 262	122	7	60	1 750	237	147	2 244	116	31	2 391		
Võru . . .	2	383	340	66	480	607	1 876	46	181	124	1 520	85	130	1 868	210	25	2 103		
Maad — Arrond.	660	45 413	1 684	11 193	10 204	10 105	78 599	715	15 682	26 325	33 524	11 056	7 301	78 206	930	15 810	94 996		
Viru . . .	74	6 030	461	1 704	2 122	799	11 116	382	1 884	2 580	6 784	1 201	442	10 987	308	2 027	13 382		
Järva . . .	64	4 204	83	1 049	706	573	6 705	12	1 157	2 401	1 710	1 519	980	6 560	151	1 168	7 874		
Harju . . .	97	6 571	235	1 894	1 201	480	10 351	104	2 248	4 214	4 748	1 668	309	10 939	145	1 647	12 731		
Lääne . . .	47	3 092	71	771	731	351	4 938	29	1 542	1 540	2 014	839	287	5 280	29	1 194	6 503		
Saare . . .	40	2 508	107	607	468	409	4 149	7	718	1 840	1 653	531	335	4 359	—	512	4 871		
Pärnu . . .	70	4 090	143	1 239	1 199	1 314	7 979	16	1 913	2 580	3 071	1 618	942	8 191	35	1 682	9 906		
Viljandi . . .	58	3 715	65	818	1 094	1 303	6 995	41	2 196	1 637	2 664	942	1 405	6 648	107	2 477	9 232		
Tartu . . .	104	9 076	222	1 473	1 575	900	13 045	124	1 794	6 345	6 053	1 286	775	13 459	145	1 359	14 963		
Valga . . .	25	925	22	231	75	1 526	2 778	—	407	453	924	151	304	1 832	—	1 353	3 185		
Võru . . .	60	3 490	193	970	616	2 314	7 533	—	1 513	1 821	2 640	1 114	1 430	7 005	—	2 096	9 101		
Petseri . . .	21	1 717	82	383	422	338	2 942	—	304	934	1 683	187	142	2 946	—	300	3 246		
Üldse — Total . . .	700	71 264	6 899	22 412	56 140	40 103	196 818	13 567	23 856	30 497	124 489	14 217	26 722	195 925	15 438	21 878	233 241		

Peale selle osa kogusid pole tuludes arvestatud riigilt raamatutena saadud toetust.

Riigi toetuse osatähtsus avalike raamatukogude kuludes näitab jälle uut toosu.

1931/32 a. andmed andsid põhjust kartuseks, et

avalike raamatukogude arenemises tuleb seisak. 1933/34 a. tulemused aga näitavad olukorras paranemist ja lubavad loota uut edu, mis tähtis eriti maal, kus avalik. raamatukogude võrk pole veel kujunenud lugejat küllaldaselt rahuldavaks.

Avalikkude raamatukogude kohta varem Keskbüroo väljaandels ilmunud artiklid:

Avalikud raamatukogud 1931/32 a., A. Tuisk, Eesti Statistika nr. 138(5), 1933 a., lk. 272—277.

Avalikud raamatukogud 1929/30 a., A. Tuisk, Eesti Statistika nr. 122(1), 1932 a., lk. 39—44.

Avalikud raamatukogud 1928/29 a., A. Tuisk, Eesti Statistika nr. 107(10), 1930 a., lk. 551—557.

Avalikud raamatukogud 1926 ja 1927/28 a., A. Tuisk, Eesti Statistika nr. 91, 1929 a., lk. 358—367.

KANAPIDAMISE TASUVUS 1934. a. RENTABILITÉ de L'ÉLEVAGE de POULES en 1934.

Sisu: Andmete iseloom, lhk. 85. 1. Vaatluskapidamiste kapitalid ja lindude arv, lhk. 85. 2. Kanapidamise kogusaak, lhk. 86. 3. Kanapidamise käitiskulutus, lhk. 88. 4. Puhtsaak, lhk. 90. 5. Tulu, lhk. 90.

1. Andmete iseloom. Caractère des données

Kanapidamine on viimase 15 aasta jooksul näidanud jõulist arenemist; kui 1919 aastal arvestati Bestis 209 tuhat kana, siis 1934 a. oli nende arv juba ühe miljoni ümber, seega peaaegu viiekordistunud. Ühes kanade arvulise suurenemisega on ka kanade materjal paranenud, munatoodang kana kohta on suurenenud. Eesti Linnukasvatuse selts on kanakasvatuse levitamiseks ja kanade majandusliku väärtuse tõstmiseks kavakindlalt üle 15 aasta töötanud, rajades iga aasta uusi sugulavasid, kust levitatakse väärtuslikku tõumaterjali üle kogu maa. 1934 a. oli 28 sugulava. Igal aastal korraldatakse Linnukasvatajate seltsi poolt kanakasvatuse omavahelisi võistlusi järgmiseks aastaks sugulavade väljavalmiseks. 1934 a. võistles 68 kanakasvatust. Võistlevates kanakasvatustes on seatud sisse täppli arvepidamiskontroll. Võistlusaasta algab 1. XI. ja lõpeb 31. X. 1934 aastal võistlusest osavõtnute kanakasvatuste hulgaest valiti kanapidamise tasuvuse ja tululohude valgustamiseks 54 kanakasvatuse arvepidamist. Neist on 14 kanapidamise andmed esmakordselt ja 40 korduvalt tasuvuse uurimiseks. Andmete kogumine sündis Eesti Linnukasvatajate seltsi nõuandjate kontrolli all, andmestiku läbitöötamine toimus Põllutöökoja Põllumajanduslikus Raamatupidamistalitusel. Andmed on käsitatud kahes rühmas — kanapidamised munatoodanguga üle 145 muna ühe munemisvõimelise kana kohta arvult 26 ja kanapidamised alla 145 muna kana kohta arvult 28 kanapidamist. Käesolev andmestik ei kujuta kanapidamise tasuvust üleriiklikkus ulatuses, vaid annab selleks tõetruu kalkultatsiooni aluse. Need on paremad kanapidamised, kus kanapidamise arenemiseks vajaline kapitalide investeerimine, eriti ruumide korraldamine enam-vähem otstarbekohaselt viidud läbi, misama ka jooksev hoolitsemine ei jäta soovida. Selle tõttu ka munatoodang kana kohta on märksa suurem kui seda on üleriiklikult, kuid sellele vastavalt ka kulud on kõrgemad üleriiklikust keskmisest.

2. Vaatluskapidamiste kapitalid ja lindude arv.

Capitaux des exploitations d'élevage et nombre de volailles.

Kanapidamine ei ole meil suutnud võita seda seisukohta, mis ta vääriski vastavalt majanduslikule tasuvusele võrreldes teiste talukäitise tootmisharudega. Selles on palju stüdi kanapidamiasaaduste kaubanduslik külge ja see tähelepanematus, mis kanapidamise edendamise alal valitsenud. Need summad, mis seni kanapidamise edendamiseks kasutatud, on selleks liiga väikesed, et anda jõulist tõeget kanakasvatuse laiendamiseks põllumajanduses, eriti aga väiketalundis. Möödunud 1934 a., kus esmakordselt loodi ajutiselt teatav kanamunade hinnakindlustus, näitas meie kanapidamine üle hulga aja jälle hoogsamat tõusu, eriti suurenes väljaveetud kanamunade arv. Nii talundis kui ka väikemajapidamistes kanapidamine äratas tähelepanu, tekkis elav nõudmine tõumaterjali järele, kuid kanapidamise praeguse arenemiskäigu jätkumine oleneb kanamunade

hindadest. Kui 1935 a. suudetakse luua munahindade kindlustus tasuvuse piires, jätkub kanapidamise hoogus korrastus meie talundis. Kanapidamisest tulu saamiseks tuleb asuda eeskätt kanapidamis- ja söödaolude korraldamisele. 1934 aastal vaatluskapidamistes jälgiti eeskätt kanade pidamisolusid ja selleks otstarbeks investeeritud kapitale. Suures osas vaatlusmajapidamistes esineb kanapidamine kõrvalharuna, siin on püütud eraldada kanapidamisega seotud kapitale võimalikult vastavalt kanapidamise osatähtsusele talundis.

Neis majapidamistes, kus kogu talundi kohta üksikasjaline arvepidamine teostatud, on see kergesti läbiviidav, kuid ülejäänud osas on tulnud kanapidamisega seotud kapitale eraldada. Vilunud hindajate linnukasvatajate seltsi tööjõudude kaudu on kanapidamisega seotud kapitalide eraldamine ka õnnestunud. Ehitised ja riistad on hinnatud soetamisväärtuse järgi, linnud ostumüügi hindade alusel. Et söödatagavarad kanapidamisele sageli eraldamata, siis on kapitalide all nendes kanapidamistes söödatagavarana arvestatud $\frac{1}{4}$ aastases söödakulutusest.

Kapitalide jaotus kanapidamises.

	Aktiivkapital kokku	Sellest				
		Ehitis- kapital	Masin-riist- kapital	Lindude kapital	Tagavarad	
					Munad	Sõdad
I rühm üle 145 munatoodanguga . . .	708,80	407,38	77,76	172,54	21,06	30,06
% koostis	100	57,48	10,97	24,34	2,97	4,24
II rühm alla 145 munatoodanguga . . .	756,15	448,10	92,95	187,95	4,25	34,10
% koostis	100	59,26	10,98	24,78	0,56	4,51
Vaatluskapidamiste keskmiselt:						
1934 a. . .	733,35	428,56	80,14	180,22	12,34	32,15
% koostis	100	58,43	10,93	24,58	1,68	4,38
1933 . . .	737,01	433,73	72,25	184,17	14,20	32,63
1932 . . .	837,80	466,89	96,22	205,96	19,11	49,69
1931 . . .	1160,87	659,37	127,32	290,92	16,81	66,46
1930 . . .	1178,93	656,50	151,83	263,07	9,71	97,82

Ühe vaatluskapidamise kohta oli 1934 aastal keskmiselt investeeritud kr 733, sealjuures peeti aasta keskmiselt 68 lindu, 64 kana ja 4 kukke.

Kanapidamise tasuvuse andmed üksikutes toodangrühmades pole eelmise aastaga võrreldavad, kuna

rühmituse alus muudetud, küll aga keskmised kõigi vaatlusmajapidamiste kohta. Arveaastal on ühe kanapidamise kohta investeeritud kapital veidi vähenenud, mis tingitud vaatluskanapidamiste koosseisu muutusest, kui ka üldisest hinnalangusest. Investeeritud kapitalidest on 58% ehitiskapitali, 11% masinriistkapitali, 25% lindakapitali, ülejäänud 6% on munade ja söödatagavarade kapital. Lindude arv kõigub suurtes piirides; suurimas kanapidamises oli 183 ja väiksemas 17 lindu.

Aktivakapitali ühe linnu kohta igas majapidamises tuleb kõigi kanapidamiste keskmiselt 11 kr, 8% vähem kui eelmisel aastal, mis tingitud peamiselt lindude ja tagavarade hinnalangusest, samuti on arveaastal vallasvara väärtus vähenenud.

Vaatluskanapidamistes on kapitalikoormis kõigis rühmades enamvähem ühtlane — kr 11 linnu kohta. Varematal aastatel oli kõrgema toodanguga rühma koondunud eri ehitustega suuremaid kanapidamisi ja siis võis pea järjekindlalt märkida kõrgema toodanguga rühma kõrgemat kapitalikoormist, eriti ehituskapitali arvel. Arveaastal on aga ka hariliku talumajapidamise kõrvalharuna peetavad kanapidamised korraliku hoolitsuse ja söötmise tõttu ilma erilist kallist ehitusteta koondunud suuremal määral kõrgema toodanguga rühma, selle tõttu on ehituskapital mõlemas rühmas enam-vähem ühekõrgune. Lindude kapital on kõrgema toodangu rühmas veidi kõrgem, kuna siin on väärtuslik töumaterjal, mis loomulikult ka kõrgemalt hinnatud, kuid üldise hinnalangusega arvestades on 1934 a. lindude kapital eelmise aastaga võrreldes langenud.

Vaatlusaastatel on kanamunatoodang arenenud: 1929 a. oli keskmine munatoodang 120 muna kana kohta, 1930 a. oli 138 muna, 1931 a. 129 muna, 1932 a. 135 muna, 1933 a. 145 muna ja 1934 a. 150 muna kana kohta, kuna üldsummas kanapidamisolud, eriti kanalaudad jätavad soovida, siis ilmastik mõjub meie oludes tunduvalt munatoodangu suurusele. 1933/34 a. oli kõrgem toodang 243 muna kana kohta 70 kana keskmiselt. Eelmisel aastal oli samas majapidamises keskmine munatoodang 158 muna kana kohta, s. o. 35% madalam. Vanadest võistlusmajapidamistest on 28 majapidamist, kus munatoodang kana kohta on eelmise aastaga võrreldes tõusnud ja 12 juhul langenud ehk jäänud samale tasemele. Kanapidamistes, kus pidamisolud viletsamad ja välised ilmastiku j.n.e. mõjud end andnud tugevamini tunda, on munatoodangu langus suurem.

3. Kanapidamise kogusaaki. Kanapidamise kogusaagi moodustavad rahalised sissetulekud kanapidamissaaduste müügist, majapidamises ja väljaspool kanapidamist ainetena tarvitatud saaduste väärtus ning inventari väärtuse suurenemine aasta lõpuks.

Kõigi vaatlusmajapidamiste keskmiselt oli kogusaak kr 560 kanapidamise ehk 8,21 kr linnu kohta, millest munakogusaagi osa 75% ja lindudemüügi osa 12%.

Kanapidamine on põllumehel-väikemajapidajal peamiselt rahalise sissetuleku allikaks, kuna otstarbekohase hoolitsuse ja söötmise juures saavutatakse väikse kapitali investeerimisega järjekindel rahaline sissetulek.

Vaatluskanapidamiste kogusaagist (kr 8,21 ühe linnu kohta) on kr 6,10 ehk 74% puhtrahaline sissetulek. Nimetatud sissetuleku summat kana kohta ei saa kohandada hariliku talu kanapidamistele, kuna nende munatoodang ei ole esiteks nii kõrge ja teiseks on vaatlusmajapidamistest kr 0,77 eest ühe linnu kohta müüdnud töumaterjale; kuid kr 4 ümber oli ka korraliku kanapidamise juures hariliku kanapidamise rahaline sissetulek ühe linnu kohta. Muna müügihinnad olid müügihooaegadel 1934 a. kõrgemad eelmise aasta omadest. Kanapidamise kogusaagi suuruses etendab olulist osa muna müügihind munatoodangu peahooaegadel, s. t. kevad- ja suvekuudel. Neil kuudel on leib munahindade kujunemine välis- turu hindadest, kuna just suvekuudel teostub kanamunade väljavedu. 1934 a. üldiselt kanamunatoodang oli ümmarguselt 100 miljonit muna, sellest veeti välja 34,7 miljonit, s. o. üle 1/3 kogu munatoodangust. Väljaveetava 1/3 kanamunatoodangu hind määrab ka toodangu hooajal siseturule jääva osa hinna. 1933 a. oli munamüügi peahooaegadel munahind madalam 1934 a. hindadest. Nii maksusid 55 gr rasked eksportmunad 1933 a. mais 22 sent 10 tükki, juunis 21 sent, juulis 20 sent, augustis esimestel nädalatel 23—27 sent ja viimastel nädalatel 40—44 sent kümme. 1934 a. oli munahind kindlustatud ja 10 tk 55 gr raskused eksportmunad maksusid hinnanoteerimisandmetel 23,5 sent kuni augustini, siis algab munahindade tõus välisurgudel; siis tõusis ka meil munahinna noteering, kuid mitte 1933 a. tasemele, nii et augustist alates aasta teisel poolel oli 1934 a. munahind madalam eelmise aasta hindadest. Selle tõttu 1933/34 a. keskmine hind on veidi madalam eelmise aasta omast, kuid hariliku kanakasvataja sissetulekud kanapidamisest 1933/34 a. olid sellele vaatamata kõrgemad eelmise aasta omadest, kuna munamüügihooaegadel hind oli kõrgem. Lindude hind on leib siseturu nõudmiste ja pakkumiste vahekorrrast. Lindude realiseerimisest saadi 1933/34 a. keskmiselt kr 0,96 ühe linnu kohta kogusaaki. Viimane koosneb rahalistest sissetulekutest, tõulindude müügist, kui ka kodus tarvitatud ja väljaspoole kingitud lindude väärtusest. Tõulindude müügihind on 1934 a. eelmisega võrreldes langenud. Ühest tõulinnust saadi vaatluskanapidamiste keskmiselt kr 1,82 eelmise aasta kr 1,97 vastu. Tapalinnud müüdi 1933/34 a. keskmiselt kr 0,89 tükk, päevased pojad kr 0,38 tükk. Tähtsana osa kanapidamise kogusaagis moodustab kanamunade kogusaak, mis oli arveaastal kr 415 ühe vaatluskanapidamise kohta ehk kr 6,10 ühe linnu kohta. See on tegelik kanamunade minemi väärtus, kuna see osa munade väärtusest, mis aasta vahetusel realiseerimata, on arvestatud tagavarade all inv. väärtuse suurenemise osas. Kanamunade minemi väärtusest on 6% sugumunade

Kanapidamise kogusaak — Rendement brut de l'élevage des poules.

1.	Kanapidamise kapital Capital actif de l'élev.		Kogusaak lüundest — Rendement de volailles																		
	Aktiivkapital kokku Total kr	Sellest lüundude väärtus Dont valeur de volaille kr	Lüundude arv — Nombre de volaille Munatootang muneimismõlmelise kana kohta*)	Müüdnud tõulüundade Vente de vol. de race				Müüdnud tapalüundade Vente pour gibier				Kodus toiduks tarvitatud — Pour alimentaire propre				Ara kingitud Cédés gratuits.		Kokku Total			
				Vanu		Päevaseid poegi		Vanu Oiseaux		Tapa-poegi Pousins		Vanu		Poegi		Kokku		Uldse			
				Kokku kr	Tk. kr	Total	Par ar	Kokku kr	Tk. kr	Kokku kr	Tk. kr	Kokku kr	Tk. kr	Kokku kr	Tk. kr	Kokku kr	Tk. kr	Uldse Gr. tot.	Tk. kr		
A. Ühe kanapidamise kohta.																					
I rühm (üle 145 munatood.) 26 kanap.	708,80	172,54	68	—	645,83	16,59	1,87	18,97	0,30	19,28	0,90	0,94	0,33	7,52	0,93	4,63	0,41	0,97	0,51	77,95	0,58
II rühm (alla 145 munatood.) 28 kanap.	756,15	187,35	72	—	480,93	7,70	1,72	4,21	0,47	11,17	0,87	7,74	0,33	12,36	0,81	4,69	0,30	0,77	0,90	48,64	0,63
Keskmiselt 1934 a.	733,35	180,22	68	—	560,33	11,98	1,82	11,31	0,33	15,07	0,89	8,80	0,33	10,03	0,83	4,69	0,40	0,87	0,64	62,75	0,60
" 1933	737,01	154,17	63	—	479,10	13,77	1,97	11,57	0,81	17,63	0,88	4,75	0,35	8,63	0,86	3,53	0,35	0,81	0,81	60,69	0,76
" 1932	837,86	205,95	62	—	511,28	27,36	1,74	12,32	0,37	16,82	1,01	6,62	0,30	11,75	0,96	6,68	0,33	1,72	1,00	83,77	0,68
" 1931	1160,87	290,92	74	—	799,99	35,48	2,77	37,10	0,52	28,44	1,39	10,61	0,48	10,66	1,38	8,66	0,45	1,53	1,78	133,54	0,88
" 1930	1175,93	283,07	66	—	835,22	39,05	3,47	28,51	0,53	37,31	1,86	11,06	0,54	15,65	1,53	6,55	0,68	2,63	1,22	141,38	1,10
" 1929	1019,56	—	60	—	729,43	48,28	3,38	9,99	0,45	26,00	1,61	10,33	0,75	17,95	1,47	4,71	0,67	1,19	2,20	116,45	1,36
B. Ühe lüuna kohta.																					
I rühm	11,33	2,68	175	—	9,92	0,30	—	0,22	—	0,27	—	0,15	—	0,18	—	0,09	—	0,02	—	1,21	—
II rühm	10,98	2,58	126	—	8,62	0,12	—	0,04	—	0,18	—	0,11	—	0,18	—	0,08	—	0,02	—	0,73	—
Keskmiselt 1934 a.	11,14	2,63	150	—	8,21	0,21	—	0,13	—	0,23	—	0,13	—	0,17	—	0,08	—	0,02	—	0,96	—
" 1933	12,11	2,81	145	—	7,43	0,23	—	0,16	—	0,25	—	0,06	—	0,15	—	0,06	—	0,02	—	0,98	—
" 1932	13,95	3,18	135	—	8,37	0,32	—	0,22	—	0,25	—	0,11	—	0,17	—	0,10	—	0,03	—	1,20	—
" 1931	15,01	3,83	120	—	10,41	0,44	—	0,39	—	0,39	—	0,15	—	0,22	—	0,11	—	0,08	—	1,73	—
" 1930	18,23	—	138	—	12,56	0,57	—	0,34	—	0,52	—	0,19	—	0,24	—	0,12	—	0,05	—	2,03	—
" 1929	17,29	—	120	—	11,99	0,74	—	0,11	—	0,36	—	0,23	—	0,32	—	0,09	—	0,02	—	1,87	—

1.	Kogusaak munadest — Rendement des oeufs										Muu kogusaak Autre rendement				
	Müüdnud sugumune Oeufs de race vendus		Müüdnud tarvitamise mune Oeufs pour consomm. vendus		Kodus toiduks tarvitatud Oeufs consommés		Välja kingitud Cédés gratuitement		Kokku Total		Inventari ja sõbramete järeleannak				
	Kokku kr	Tk. snt	Total kr	Pièce snt	Kokku kr	Tk. snt	Kokku kr	Tk. snt	Uldse Gr. tot. kr	Tk. snt	Inventari üür kr	Lejer de l'élev. kr	Lüunusomniku väärtus Valeur de l'engr. rest. kr	Kokku muud sissetule- kud kr — Autres kr	Inventari väärtuse suuremine kr — Augmentation de valeur de l'élev. kr
A. Par une basse-cour.															
I groupe (26 basse-cours avec rendem. moyen excédant 145 oeufs par poule et par an)															
	43,40	10,5	417,83	5	32,79	4	0,14	6	494,18	5	0,06	1,57	11,76	13,99	59,78
II groupe (28 basse-cours avec rendem. moyen moins 145 oeufs par poule et par an)															
	10,74	7	283,39	4	45,78	4	1,10	2	341,01	4	1,27	—	17,59	18,86	72,42
Moyenne 1934	26,46	9,5	348,12	5	39,53	4	0,64	4	414,75	5	0,97	0,76	14,79	16,52	66,31
" 1933	14,78	9	289,15	4	42,04	3,5	1,07	4	347,04	4	1,51	—	23,35	24,86	46,51
" 1932	23,10	10	282,39	4	39,95	4	0,96	6	346,40	6	3,12	1,71	25,04	26,87	51,24
" 1931	67,65	16	416,05	6	45,37	6	1,41	6	530,08	6	6,29	—	27,57	33,86	97,51
" 1930	47,18	17	494,50	7	58,33	6	1,87	8	601,88	7	2,93	—	30,07	33,00	58,95
" 1929	27,68	18	445,02	8	69,64	8	1,09	8	544,33	8	9,08	—	21,64	31,60	37,06
B. Par un oiseau.															
I groupe															
	0,72	—	0,21	—	0,74	—	0,01	—	7,68	—	0,02	0,02	0,19	0,23	0,80
II groupe															
	0,16	—	3,79	—	0,81	—	0,03	—	4,79	—	0,01	—	0,28	0,29	0,81
Moyenne 1934	0,43	—	4,96	—	0,78	—	0,02	—	6,19	—	0,02	0,01	0,23	0,26	0,80
" 1933	0,21	—	4,32	—	0,36	—	0,02	—	5,41	—	0,02	—	0,37	0,39	0,65
" 1932	0,33	—	4,15	—	0,88	—	0,02	—	5,38	—	0,03	0,01	0,42	0,49	1,33
" 1931	0,92	—	6,31	—	0,83	—	0,03	—	7,09	—	0,03	—	0,37	0,45	1,14
" 1930	0,82	—	7,01	—	1,12	—	0,04	—	8,09	—	0,04	—	0,45	0,49	1,05
" 1929	0,49	—	6,76	—	1,46	—	0,02	—	8,73	—	0,25	—	0,36	0,61	0,78

müük, 83% tarvitamismunade müük, 11% kodutarvitus ja kinkimised. Sugumunadest saadi aasta keskmiselt 9,5 snt, tarvitamismunadest 4—5 snt tükk, seega on tarvitamismunad realiseeritud vaatluskanapidamistes ümmarguselt 50% kõrgema hinna, kui see oli võimalik tavalistes talukanapidamistes, mida tuleb ka pidada silmas käesoleva kanapidamistasuvuse andmestiku käsitamisel. Tabelis toodud kanamunade noteerimishinnad 1. XI. 33. — 1. XI. 34. kujutavad hindu, mis makseti maal vastu-

*) Rendement des oeufs par poule. *) Revente de l'inventaire et du fourrage kr.

Kanamunade hinnad 1. XI 33 — 1. XI 34 (tükk *snt*).

	Tallinna noteering (Eksport)	
	Üle 60 gr	50—60 gr
November	6,1	5,5
Detsamber	—	—
Jaanuar	—	—
Veebruar	—	—
Märts	—	—
Aprill	2,7	2,35
Mai	2,7	2,35
Juuni	2,7	2,35
Juuli	2,7	2,35
August	3,2	2,80
September	3,35	2,90
Oktoober	4,50	4,00
Keskmiselt	3,49	3,07

võtupunktides munatootjatele üksikute kuudel. Aasta keskmiselt 1934 a. oli üle 60 gr kanamunade hind 3,49 *snt* tükk, seega 6% ja 50—60 gr munade hind 3,07 *snt* tükk seega 4% madalam kui 1933 aastal. Kuid, nagu juba eelpool märgitud, ei mõjutanud see üldiselt kanakasvataja sissetulekuid, kuna suurmüügi hooaegadel hind oli kõrgem.

Inventari suurenemine.

	Linde		Mune		Ehitised ja riistad <i>kr</i>	Kokku inv. seis suurenemine <i>kr</i>
	arv	<i>kr</i>	arv	<i>kr</i>		
A. Kanapidamise kohta.						
Kanad toodanguga üle 145 muna	22	50,62	100	5,80	3,31	59,73
Kanad toodanguga alla 145 muna	21	41,72	498	25,27	5,43	72,42
Keskmiselt ühe kanapid. kohta	22	46,00	306	15,90	4,41	66,31
B. Ühe linnu kohta.						
Kanad toodanguga üle 145 muna	0,30	0,66	1,29	0,08	0,06	0,80
Kanad toodanguga alla 145 muna	0,30	0,53	3,42	0,18	0,10	0,81
Keskmiselt ühele linnule	0,60	0,66	2,39	0,13	0,07	0,80

Kui jällemüügid ja juureostud (ehitiste ja inventari arvelt niipalju, kui neid aasta lõpuks kõrgemalt hinnatud) eraldada kogusaagist, siis saame tõelise kanapidamise lõppkogusaagi. Jällemüükide ja juureostude summa koosneb lindude, sugumunade, ehitiste ja masinriistkapitali täiendamiseks tehtud juureostudest, niivõrd, kuipalju neid hinnatud juure. Need summad olid arveaastal:

	kanapidamise kohta <i>kr</i>	ühe linnu kohta <i>kr</i>
I rühm	3,97	0,08
II rühm	6,70	0,11
Keskmiselt	5,38	0,09

mis summas nii väikesed, et ei suuda üldpilti muuta ja kanapidamise kogusaak jääb ümmarguselt *kr* 11 ühe linnu kohta. Alates 1930 a. on kanapidamise kogusaak järjest langenud, olles 1930 a. *kr* 13, 1931 a. *kr* 16 ja 1932 a. *kr* 14. Kanapidamise kogusaagi langus on peaaesjalikult tingitud kanamunade hindade liikuvusest, kuna munatoodang eelpoolnimetatud aastatel järjest suurenes. Samal ajal,

kui kogusaak on järjest langenud, langesid ka kanapidamisega seotud kulud, eriti sööda ja töökulud.

4. Kanapidamise kätiskulutus.

Frais d'exploitation. Kanapidamise kätiskulutus näitab kogu kanapidamisega seotud kulutuse suurust, võtmata arvesse kanapidamise mahutatud kapitalide protsendinõudlust.

Kätiskulutus (tab. 2) oli kanapidamise kohta keskm. 473 *kr*, sellest söödakulu 57%, töökulu juhatamistasuga 23% ja inventari väärtuse vähenemine aasta lõpuks 11%. Kanapidamise kätiskulutus oli ühe linnu kohta *kr* 7,04. Jooksev kulutus oli kanapidamise kohta 467,72 *kr*, linnu kohta 6,95 *kr*. Jooksev kulutus vaatluskanapidamises on 1 linnu kohta suurenenud arveaastal 0,48 *kr*, mis tingitud arveaastal toodanguvõimsate kanapidamiste arvu suurenemisest, mis nõuavad ka ülalpeoks enamkuluisid. Vaatlusmajapidamistes selgub, et lindude arvu suurenedes kanapidamise kohta vähenevad jooksvad kulud linnu kohta, kuid kanade toodanguvõime suurenedes suurenevad ka neis ülalpidamiskulud.

Juureostudest, mis arveaastal 16,47 *kr* vaatluskanapidamise ehk 0,30 *kr* linnu kohta, on jooksev kulutus 11,09 *kr*, kuna 5,68 *kr* on sarnased juureostud, mis läinud kapitalide täiendamiseks. Linnu kohta on jooksvate juureostude kulu 21 *snt*, kuna 9 *snt* on selliseid juureoste, mille võrra kanapidamise kapitale hinnatud aasta lõpuks juure (lindude, riistade ja ehitiste näol).

Söödakulu on 1 vaatluskanapidamise kohta 277,09 *kr* ehk linnu kohta 3,99 *kr*, s. o. eelmise aastaga võrreldes 0,38 *kr* ehk 9% tõusnud. Üksikasjalise ülevaate söödakulust saame tab. 3. Selgub, et 1933/34 a. on kulutatud keskmiselt 1 linnu kohta 46 *sü* sööte, keskmiselt à 8,7 *snt*, eelmisel aastal oli vaatlusmajapidamistes keskmine söödatarvitus linnu kohta 44 *sü*, söötühiku hind oli veidi madalam. Söödakulu on püsinud eelmiste aastate tasemel, on muutunud vaid peaaesjalikult antud söödaesgu kogused. Arveaastal on söödatud tera- ja kaunvilju 24 *sü*, muid jõusööte, nagu kliid, sojatangud ja liha 10 *sü*, piimasaadusi 2 *sü*, kartuleid 5 *sü*, haljassööte 4 *sü* ja muid sööte 1 *sü*. Jõusööte on 34 *sü*, mis 74% kogu söödast. Jõusööda väärtus on 3,17 *kr* ehk 79% kogu söödakulust. Madalama toodanguga rühmas on söötmine nõrgem. I rühmas on jõusööte antud 36 *sü* linnu kohta ehk 93% kogusöödast, II rühmas anti jõusööte 31 *sü* linnu kohta ehk 74% kogu söödast. Söötade osatähtsuse poolest on madalama toodanguga rühmas 1% jõusööte antud rohkem, kuid absoluutselt oli 5 *sü* ühe linnu kohta jõusööte vähem. Madalama ja kõrgema toodangurühma söödakulu vahe on 7 *sü*, sellest 5 *sü* jõusööte ja 2 *sü* muid sööte. Kanapidamises ei etenda põhipanevat osa mitte ainult söötade kogus, vaid ka söötade koostis ja nende etteandmine ja hooldamine kanade eest. Üksikkanapidamiste andmetest selgub, kuivõrd kanade eest hooldamine ja söötmine mõjutanud toodangu kõrgust.

Kanapidamise käitiskulutus ja puhtsaak (kr) — Frais d'exploitation de l'élevage des poules et rendement net (kr).

2.	S e l l e s t — D o n t															Puhtsaak Rendement net			
	Juureostetud Achats				Söödakulu Frais d'alouragem.	Töökulu Coût de travail	Inventari väärtnuse vähenemine — Diminution de la valeur de l'invent.	Muu kulu — Autres frais							Kokku Total	% aktiivkap. (kaalut.) — % au cap. actif (pond.)	% aktiivkap. (arvut.) — % au capital actif		
	Linde Oiseaux	Sugumune Oeufs de race	Muud — Autres	Kokku Total				Pakkimine ja veo- kulu — Emballage et transport	Määrant ja inven- tari äär — Bail et loyer	Kütte ja valgustus Chauff. et éclair.	Maksud, kindlustu- sed — Impôts, assu- rances	Astirõhud Médicaments	Aluspõhk — Paille	Kokku muud kulud Total					
A. Ühe kanapidamise kohta.																			
I rühm (üle 145 muna- tood.)	515,10	0,18	2,41	5,78	295,55	125,54	41,42	2,63	8,62	8,60	11,84	0,59	2,94	35,31	130,64	18,43	16,80		
II rühm (alla 145 muna- tood.)	434,01	4,01	3,11	8,51	250,95	88,08	44,75	1,44	4,19	5,75	10,32	0,12	3,18	25,00	46,02	6,21	6,74		
Keskmiselt 1934 a.	473,10	6,50	2,78	7,19	277,09	106,43	43,15	2,02	6,32	7,16	11,06	0,34	3,06	29,96	87,23	11,89	11,63		
1933	420,08	3,71	1,06	29,40	234,32	86,10	40,51	3,13	6,17	7,27	11,28	0,39	4,25	31,40	49,42	6,71	6,78		
1932	481,18	4,71	3,13	22,28	240,13	110,08	64,05	4,10	6,48	9,11	11,96	0,82	4,28	80,15	30,15	3,60	4,40		
1931	706,10	3,55	7,02	60,52	350,72	130,43	90,24	7,00	10,77	13,04	16,20	3,36	7,19	57,02	93,89	8,09	6,63		
1930	703,62	7,33	3,14	13,58	401,64	150,73	74,30	4,32	9,61	11,93	17,52	0,67	8,20	52,34	131,60	11,16	10,25		
1929	656,83	5,72	2,90	5,94	462,16	98,19	60,13	4,90	5,36	8,77	1,81	0,57	0,38	21,79	72,00	7,18	5,90		
Ühe linnu kohta.																			
I rühm (üle 145 muna- tood.)	8,10	0,19	0,05	0,11	4,53	2,00	0,65	0,04	0,12	0,16	0,18	0,01	0,06	0,57	1,82	—	—		
II rühm (alla 145 muna- tood.)	6,06	0,05	0,05	0,14	3,50	1,25	0,60	0,01	0,07	0,10	0,15	...	0,05	0,38	0,56	—	—		
Keskmiselt 1934 a.	7,04	0,12	0,05	0,13	3,99	1,61	0,67	0,03	0,09	0,13	0,16	0,01	0,05	0,47	1,17	—	—		
1933	6,80	0,07	0,02	0,28	3,66	1,45	0,80	0,03	0,09	0,14	0,18	0,01	0,07	0,52	0,63	—	—		
1932	7,05	0,11	0,06	0,62	3,82	1,78	0,94	0,07	0,12	0,10	0,19	0,01	0,07	0,62	0,42	—	—		
1931	9,35	0,06	0,08	0,69	4,71	1,80	1,24	0,10	0,15	0,17	0,22	0,04	0,09	0,77	1,06	—	—		
1930	10,73	0,18	0,06	0,22	6,13	2,18	1,12	0,07	0,17	0,19	0,28	0,01	0,12	0,84	1,33	—	—		
1929	10,97	0,07	0,05	0,06	7,68	1,78	0,96	0,07	0,11	0,15	0,03	0,01	—	0,37	1,02	—	—		

Tarvitatud söötainete kogus ja väärtus — Quantité et valeur des produits employés pour affouragement des poules.

3.	Ühe kanapidamise kohta Par une basse-cour						Ühe linnu kohta Par un oiseau					
	I rühm		II rühm		Keskmiselt		I rühm		II rühm		Keskmiselt	
	kg	kr	kg	kr	kg	kr	kg	kr	kg	kr	kg	kr
Tera- ja kaunviljad*) — Céréales et légumineuses.	1 606	168,07	1 649	161,48	1 628	164,66	25	2,67	23	2,24	24	2,44
Niit — Froment	209	24,47	120	13,44	195	18,75	3,05	0,30	1,70	0,19	2,35	0,24
Oder — Orge	212	24,81	217	24,55	215	24,68	4,00	0,47	3,45	0,38	3,76	0,42
Kaer — Avoine	870	75,36	819	66,35	843	70,69	14,71	1,30	12,81	0,93	13,48	1,11
Segavili — Cult. mixte	400	42,48	620	53,07	502	48,28	6,79	0,58	7,02	0,69	7,38	0,63
Muud — Autres	0	0,95	55	3,47	33	2,20	0,24	0,02	0,03	0,05	0,00	0,04
Muud söödad*) — Autres fourrages concentrés.	873	65,50	635	44,47	749	54,60	11	0,88	8	0,57	10	0,73
Kilid — Sons	307	30,88	316	23,43	365	27,02	5,70	0,45	4,21	0,31	4,93	0,38
Sojatangud — Grains de soja	45	5,50	48	6,30	47	5,92	0,54	0,07	0,57	0,07	0,56	0,07
Lihha — Viande	528	20,12	311	14,74	416	21,66	5,90	0,36	4,17	0,19	5,03	0,28
Õlkoogid — Tourteaux	—	—	—	—	—	—	—	—	—	—	—	—
Pilm ja selle saadused*) — Lait et produits laitiers	152	13,39	165	11,99	159	12,66	3	0,24	2	0,13	2	0,18
Täispilm — Lait naturel	13	0,75	7	0,41	10	0,57	0,20	0,01	0,33	0,01	0,27	0,01
Kooritud pilm — Lait écrémé	788	12,64	664	11,58	879	12,09	15,15	0,23	10,21	0,12	12,59	0,17
Kartul ja juurvili*) — Pommes de terre et légumes	388	30,35	314	22,69	350	26,38	6	0,40	4	0,31	5	0,36
Kartul — Pommes de terre	1 353	24,17	1 116	18,17	1 230	21,06	18,84	0,32	15,32	0,25	17,02	0,29
Juurvili — Légumes	492	6,18	354	4,52	421	5,32	6,62	0,08	4,19	0,06	5,36	0,07
Haljasrohi ja karjamaa*) — Herbes et pâturage	171	8,33	340	10,27	259	9,33	4	0,18	4	0,12	4	0,14
Haljasrohi — Herbes	144	3,44	110	1,71	129	2,54	2,00	0,05	1,55	0,02	1,78	0,08
Karjamaa — Pâturage	137	4,89	308	8,56	226	6,79	3,52	0,13	3,84	0,10	3,60	0,11
Muud söödad*) — Autres	17	9,91	51	9,05	35	9,46	...	0,16	1	0,13	1	0,14
Posforiit — Charx phosph.	76	7,32	49	4,89	62	6,06	1,05	0,11	0,64	0,08	0,84	0,08
Mitm. söödad — Diverses	20	2,58	218	4,10	127	3,40	0,88	0,05	2,45	0,07	1,60	0,06
Kokku kõik söödad*) — Total pour tous les produits	1934	295,55	3 154	259,95	3 180	277,09	49	4,53	42	3,50	46	3,99
1933	2 953	269,97	2 770	204,61	2 855	234,32	48	4,23	42	3,18	44	3,66
1932	3 170	292,61	2 734	192,03	2 945	240,13	50	4,55	43	3,14	46	3,82
1931	3 508	415,36	2 908	263,76	3 267	350,72	46	5,35	40	3,73	44	4,71
1930	3 631	471,22	2 967	342,49	3 267	401,64	52	6,40	40	5,74	50	6,18
1929	4 015	550,01	2 840	352,35	3 271	462,16	58	7,90	48	7,38	54	7,89

Söödakulu on 57% kanapidamise käitiskulutusest. Töökulu on vaatluskanapidamise kohta 106,43 kr ehk 1 linnu kohta 1,61 kr. Töökulude hulgas on arves- tatud peale kehalise töötasu ka juhatamise liiatasu. Iga kanapidamine nõuab peale hariliku kehalise töö, mis töötunni hinnaga hinnatud, veel erilist hoolt ja

*) Kokkuvõttes kg asemel sh, üksikainel kg.

tähelepanu, mille tasuna on töökulude hulgas juhatamislisatasu. Juhatamislisatasu suuruse määramise aluseks oli ühelt poolt kassa läbikäik (sissetulek lindudest ja munadest + väljaminek söötade ostuks) võttes viimasest 2,5% ja teiselt poolt kanapidamisse investeeritud kapitalilt, olude kohaselt 0,50—1,50%. Töökulu osatähtsus käitiskulutusest on 23%, seega moodustavad sööda- ja töökulu kokku $\frac{1}{3}$ kogu kanapidamise käitiskulutusest.

Inventari väärtuse vähenemine, s. o. lindude, ehitiste ja inventari amortisatsioon on kanapidamise kohta 43,15 kr, sellest lindude vähenemine 6,03 kr ja ehitiste ning masinriistade vähenemine 37,12 kr.

Inventari väärtuse vähenemine on 0,67 kr linnu kohta, sellest lindude amortisatsioon ja riisiko 0,12 kr ja ehitiste ning masinriistade amortisatsioon 55 snt. Lindude amortisatsioon ja riisiko on arvestatud 5% vastavast kapitalist ja ehitiste ning masinriistade amortisatsioon 7%. Lindude amortisatsioon tuleb kõne alla ainult tõukanapidamistes, kuna harilikus kanapidamises ainult riiskoga on tegemist, s. t. suremised ja muud õnnetused. Ka käesolevais andmeis amortisatsioon kui niisugune on väike ja riisiko on 3—4% ümber lindude kapitalist.

Kõrge toodanguga rühmas on 1933/34 a. lindude amortisatsioon 7 snt linnu kohta ehk 2% vastavast kapitalist ja madala toodanguga rühmas 16 snt linnu kohta ehk 6% vastavast kapitalist. Ehitiste ja riistade amortisatsioon on kõrge toodanguga rühmas 58 snt ja II rühmas 53 snt linnu kohta. Ehitiste ja riistade amortisatsioon on protsendiliselt vastavast kapitalist: I rühmas 7,2% ja II rühmas 6,7%.

Muud kulud kanapidamises on 29,96 kr kanapidamise kohta ehk 47 snt linnu kohta. Muude kulude all on arvestatud: pakkimis- ja veokulu, maarent kanajalutusadade, maa j.n.e. pealt, juhuslikult maksetud inventari üürid, kütte, valgustuse, maksude, kindlustuse, arstirohtude ja aluspõhu kulud. Muud kulud on eelmise aastaga võrreldes 5 snt linnu kohta, s. o. 9% langenud.

5. Puhtsaak. Kogusaagi ja käitiskulutuse vahel näitab, palju kanapidaja saanud puhtsaaki ehk teiste sõnadega, palju jäänud kanapidajale kanapidamisse mahutatud kapitalide tasuks (protsentideks), kui kõik muud kulud kaetud. Vaatlusaluste kanapidamiste keskm. jäi 1 linnu kohta puhtsaaki (kapitali %) kr 1,17, mis tasus investeeritud kapitali 11,89%.

Üksikute majapidamiste järgi ei jäänud 12 kanapidamises, s. o. 22% vaatluskanapidamiste arvust, kapitalide tasuvuseks midagi üle. Põhjused on siin mitmesugused; ühelt poolt halb hoolitsus, suured investeerimised, kallid sööt. Sageli on kanapidamised liig suure ja kallil tööjõuga koormatud ja seetõttu töökulud ebanormaalselt kõrged, teinekord on võrdlemisi väikesed kanapidamised kõrgelt kapitalidega koormatud, mis suurendab jooksvat kulu suuremate

korrahoiu- kui ka amortisatsioonikulude näol, ning kolmandaks, jätab kanade söötmine neis palju soovida. 42 kanapidamist on peale eelpool kanapidamise käitiskulutuse all loetletud kulude katmist kapitalide tasuvuseks jätnud võrdlemisi suured summad.

Vaatlusmajapidamiste hulgas on majapidamisi, kus 1 linnu kohta kapitali tasuks jäi 4,87 kr ülejääki (puhtsaaki), teiselt poolt on ka majapidamisi, kus kanapidamised andsid kahju kr 1,87 linnu kohta. Kõige olulisemaks tasuvuse teguriks on kanade söötmine, sööda koostis ja kanade munatootmisvõime. Parema tasuvusega kanapidamistes on võrdlemisi kõrge munatoodang ja kanade munemishooaeg algab tunduvalt varemalt, kui harilikus kanapidamistes ja seetõttu munade realiseerimishind tunduvalt kõrgem.

6. Tulu.

Revenu.

Valdav osa vaatluskanapidamiste on väikemajapidamised, käsitöökohad ja alevielanikkude kanapidamised. Nende seisukohalt ei ole kapitali tasuvus — puhtsaak niivõrd tähtsaks tasuvuse mõõdupuuks, kui tulu, sest nimetatud majapidamistes ei ole kanapidamine mitte niipalju kapitali mahutuse kohaks, kui oma tööjõu otstarbekohasemaks kasutamisevõimaluseks.

Andmed näitavad, et I rühmas, kus keskm. 62 lindu, on tulu 256,18 kr kanapidamise ehk 3,82 kr linnu kohta (suhtarvude keskmine).

Väikemaomanik-kanapidaja saab kanapidamise läbi oma perekonna tööjõudu kasutada paremini kui muidu ja soetab kanapidamisega tulusa majapidamise kõrvalharu. Kui kanapidamiseks olemas ruumid, mida muul viisil kasulikumalt ei ole võimalik majandada, siis jääb kanapidamise juures akuutsemaks kululiigiks söödakulu. Andmed näitavad, et korrapärase pidamise juures kanapidamises katab sööda ja muud kulud, tasub tööpalga ja jätab investeeritud kapitali tasuks teatava summa. Vaatluskanapidamiste ulatus on väike ja see nõuab keskmiselt $\frac{1}{8}$ — $\frac{1}{5}$ inimese tööjõudu, kuid tulu annab 1933/34 a. keskmiselt 194 kr kanapidamise kohta, kus aasta ringi peeti keskm. 68 lindu.

Käesoleval juhul kujuneb kanapidaja tulu veelgi suuremaks kui võtta arvesse, et söötade hulgas arvestatud karjamaa söödakulu ei tingi suure osa kanapidajate juures öieti mingit kulu, vaid kanad otsivad vabalt ise mahapudenend teri ja söövad rohtu, mis muidu ehk üldse oleks jäänud kasutamata. Kui jätta arvestamata kahjud, mis kanad vabalt liikudes sünnitavad ja kui kanade karjamaa erilist kulu ei nõua, siis kujuneb vaatluskanapidamistes kanapidaja tulu veelgi suuremaks. Järgn. tabel annab ülevaate tuludest kanapidamises, kui see ei ole eritööjõudu nõudvaks kõrvalharuks.

Võrreldes kanapidamiste viimase arveaasta tulemusi eelmiste aastatega selgub, et võistlevatest kanapidamistest on osa väiksemaid võistlejaid ja paremaid kanapidajaid ning nende töö on palju edenenud.

Toodang üksikutes võistlusmajapidamistes on paranenud. 1926/27 a. tuli keskm. 1 kana kohta

Tulu kanapidamisest vaatlusmajapidamistes 1933/34.

	Tulu		Tulu, kui karjamaa sööt ei ole kuluna arvestatud	
	Ühe kanapidamise kohta kr	1 linnu kohta kr	1 kanapidamise kohta kr	1 linnu kohta kr
I rühm	256,18	3,82	251,29	3,69
II „	135,60	1,81	127,04	1,71
Keskmiselt 1934 . .	193,66	2,78	186,87	2,67
„ 1933	135,52	2,08	138,87	2,14
„ 1932	140,83	2,20	153,38	2,41
„ 1931	230,32	2,86	254,04	3,18
„ 1930	282,33	4,01	316,91	4,51
„ 1929	170,79	2,80	227,00	3,80

111 muna (kõikumised olid 88—140 munani), 1927/28 a. 112 muna (kõikumised 51—172 munani), 1928/29 a. 120 muna (kõikumised 72—162 muna kana kohta) ja 1929/30 a. 138 muna (kõikumised 91—177 muna kana kohta). 1930/31 a. munatoodang võistlevate kanapidamiste keskmiselt langes 129 munale kana kohta. 1931/32 a. 135 muna (kõikumised 82—192 muna), 1932/33 a. 145 muna (kõikumised 83—226 muna) kana kohta ja 1933/34 a. 150 muna (kõikumised 79—243 muna) kana kohta.

Kõrgemad puhtsaagid ühe linnu kohta on kanapidamistes, kus kanade ruumid võrdlemisi rahuldavad ja söötmine intensiivne. Võistlevate kanapidamiste andmetel näib olevat eduka kanapidamise eelduseks soe ja valguserikas ruum ja hoolikas kanade söötmine. Hästi hoolitsetud kanapidamised andsid talvekuudel,

mil munahind kõrge, suurema arvu mune kana kohta kui puuduliku hoolitsusega kanapidamised, kus kanapidamistingimused halvad. Eriti head tasuvust näitavad kanapidamised, kus viidud läbi kanade söötmine liha jätetega ja üldse munavalgerikaste söötadega. Lihasööt mõjutab nähtavasti munemist ergutavalt ja on sealjuures odav. Andmed näitavad, et ettevõtlik kanapidaja võib praegu ostusöötadega puhtärilisel alusel kanu pidada, siinjuures eeldades muidugi piinlikku korda ja hoolt. Arveaastal andis vaatluskanapidamistest just üks linna kanapidamine kõige parema tasuvuse, ehkki kanalaut ja jooksuaiad kõige paremad ei olnud. Ses kanapidamises oli aasta keskmiselt 127 lindu: 122 kana ja 5 kukke, neist saavutati 1 925 kr kogusaaki, sellest kr 1 607 kanamunade müügist (müüdi aastas 24 988 muna). Kõik kanapidamisega seotud kulud raha peale arvatult olid kr 1 329, sellest kanade söödakulu (mis kõik ostusööt) kr 798 ja töökulud kr 295 (see on oma inimestele arvestatud tasu). Kõiki kulusid (käitiskulutust) kogusaagist eraldades näeme, et kapitalide tasuvuseks ses kanapidamises jääb kr 596, mis tasus kanapidamisse investeeritud kapitali kr 1 892 — 31,5%. Kanapidajal endal oli sellest aastast kr 891 kapitali- ja töötulu, s. o. ümmarguselt kr 75 kuus. Siinjuures peab märkima, et ühe inimese tööjõud ei olnud täiel määral kanapidamiseks kasutatud ja perenaisel jätkus aega küllalt kodu korraldamiseks. Kanamaterjal on valitud ja hea, munatoodang oli kõrge — 1 kana kohta 209 muna, kuid mitte kõrgeim vaatluskanapidamistest.

Kanapidamise tasuvuse kohta enne Keskbiroo väljandeis ilmunud artiklid:

- Kanapidamise tasuvus 1933 a., T. Kind, Eesti Statistika nr. 147(2), lk. 70—85.
 Kanapidamise tasuvus 1932 a., T. Kind, Eesti Statistika nr. 136(3), lk. 165—171.
 Kanapidamise tasuvus 1931 a., T. Kind, Eesti Statistika nr. 123(2), lk. 113—118.
 Kanapidamise tasuvus 1930 a., T. Kind, Eesti Statistika nr. 110(1), 1931 a., lk. 25—30.
 Kanapidamise tasuvus 1929 a., T. Kind, Eesti Statistika nr. 101(3), 1930 a., lk. 214—217.

A. Lepp.

TÄIENDUSKOOLID 1933/34 õ/a.

ÉCOLES de CONTINUATION en 1933/34.

Sisau: 1. Täienduskoolide tüüpe, lk. 91. 2. Koolide asukoht ja töötamiseaeg, lk. 92. 3. Klasside, kl.-kompl. ja õpilaste arv ning koostis, lk. 92. 4. Õppetöö korraldus ja edasijõudmine õppimises, lk. 93. 5. Õpetajad, lk. 94. 6. Majandus, lk. 94.

1. Täienduskoolide tüüpe.

Types des écoles de continuation.

Täienduskoolid on meil peamiselt kutseainelised, üldhariduslikke ainult mõned üksikud. 1933/34 õ/a. töötas üle riigi

56 t.-kooli, neist üldhariduslikke 9 (õpilasi 211 = 10,2%), kutseainelisi 47 (õpil. 1 849 = 89,8%). Kutseaineliste t.-koolide hulgas on esikohal kodumajanduskoolid tütarlastele:

Erila:	Koolide arv	Õpilaste arv			
		P.	T.	K.	%
Kodumajandus (käsitöö, õmb- lemine, kodumaine, koduma- japidamine)	29	—	989	989	53,5
Käsitöö (puitöö, rauatöö; naiskäsitöö, õmblemine, ku- dumine, kodumajapidamine)	6	118	165	283	15,3
Põllumajandus (põllutöö, kä- sitöö, kodumajapidamine) .	6	75	118	193	10,4
Ehitustöö ja elektrotehnika .	2	183	—	183	9,9
Kaubandus (kaubandus-, äri-, ühis- ja omaval. tegevus)	2	53	61	114	6,2
Kalaasjandus (kalaasjandus, käsitöö, kodumajapid.) . .	1	28	27	55	3,0
Aiandus	1	15	17	32	1,7
Kokku	47	472	1377	1849	100

Täienduskool võib olla ühis- või lahuskool, selle järgi kuidas otsustab kooli ülalpidaja.

1933/34 õ/a. töötas 31 lahuskooli (maal 22, linnus 9) ja 25 ühiskooli (maal 15, linnus 10).

Ühiskoolis õppis 1933/34 õ/a. 43,1%, lahuskoolis 56,9% õpilast (tütarlaste kooles 48,0%, poeglaste — 8,9%).

	Linnus:		Maal:		Kokku	
	Koole	Õpil.	Koole	Õpil.	Koole	Õpil.
Ühiskoolid	10	300	15	588	25	888
Lahuskoolid	9	556	22	616	31	1172
neist: tütarlaste	7	373	22	616	29	989
poeglaste	2	183	—	—	2	183
Kokku	19	856	37	1204	56	2060

Täienduskoolid töötavad, nagu teisedki koolid, 6 päeva nädalas. Alates 1928/29 õ/a. on katsetatud, peamiselt Harjumaal, ka 1—2—3 päevaste t.-koolidega. 1933/34 õ/a. töötas neist ainult veel üks 3-päevane kool 27 õpilasega (Harjumaal).

Järgnevalt vaatleme üksikasjalisemalt ainult kuuepäevaseid t.-koole.

2. Koolide asukoht ja töötamisae.
Situation et temps de l'enseignement.

6 päeva nädalas töötavad t.-koolid jaotusid linna ja maa vahel (sulgudes õpil. arv):

	Linnus:		Maal:		Kokku	
	Õpil.	Arv	Õpil.	Arv	Õpil.	Arv
1933/34 õ/a.	19 (856)	37 (1204)	50 (2060)			
1932/33 „	22 (884)	43 (1197)	65 (2081)			
1931/32 „	17 (679)	42 (1150)	59 (1829)			
1930/31 „	16 (632)	47 (1267)	63 (1899)			
1929/30 „	16 (581)	52 (1141)	68 (1722)			

Maa t.-koolid, peale ühe, töötasid 1933/34 õ/a. normaalaajal — enne lõunat, kuna 19 linnakoolist 4 (21,1%) sunnitud oli ruumipuudusel töötama õhtu- poolel.

Linnus olid õpilastele t.-koolid 1933/34 õ/a. kaugusest enam-vähem kättesaadavad, maal aga on olud halvemad. 1933/34 õ/a. (andmed olemas 91,7% õpil. kohta) sõbis 36,7% maakoolide õpilastest elukoha kauguse tõttu koolide juures asuvas ühiseluruumes:

Igapäevne kooliskäimise kaugus:	% õpilastest:	
	1933/34	1930/31
Kuni 1 km	16,5	16,8
1—2 „	43,1	43,0
2—3 „	11,1	14,9
3—5 „	20,2	8,2
5 ja üle km	7,8	12,2
Õõbis koolis	30,7	39,8

3. Klasside, kl.-kompl. ja õpilaste arv ning koostis.
Nombre de classes et d'élèves.

Täienduskoolid on ühe- või kaheklassilised ja vastavalt sellele kestab kursus neis kas üks või kaks aastat (ulatuselt võrdub üheklassilise kooli õp-pekava kaheklassilise kooli I klassi õppekavale).

Üldse oli 1933/34 õ/a. 56 t.-koolis 81 kl.-komplekti 102 klassiga. Keskmise kl.-kompl. koormus 25 õpilast: üldhariduslikes kooles 16, kutseainelisis 27.

	Klasse	Klassi- kompl.	Õpilasi 1 kl.-kompl.
1933/34	102	81	25
1932/33	112	89	23
1931/32	102	82	22
1930/31	106	87	22
1929/30	103	94	18

Määruse järgi on õpilaste minimaalarvuks klassis või klassikomplektis 20.

Täienduskoolide klasside arv.
Nombre de classes des écoles de continuation.

I.	I kl. — el.			II kl.		
	Linnus Põlles	Maal Arv	Kokku Total	L.	M.	K.
1933/34 õ/a.						
Viru	2	4	6	2	4	6
Järva	4	6	10	3	5	8
Harju	10	12	22	10	5	15
Lääne	2	4	6	2	2	4
Saare	—	1	1	—	—	—
Pärnu	—	6	6	—	3	3
Viljandi	1	1	2	1	1	2
Tartu	3	3	6	—	2	2
Valga	1	1	2	1	1	2
Võru	1	3	4	1	1	2
Kokku — Total	22	39	61	19	22	41
Üldhariduslikud	6	9	15	6	3	9
Kutseainelised	16	30	46	13	19	32
Käsitöö	1	6	7	1	2	3
Põllumajandus	—	6	6	—	5	5
Kaubandus	2	—	2	2	—	2
Kalaasjandus	—	1	1	—	—	—
Aiandus	1	—	1	1	—	1
Ehitustöö ja elektrotehnika	3	—	3	—	—	—
Kodumajandus	9	23	32	7	12	19
1932/33	24	44	68	18	26	44
1931/32	10	43	53	13	27	40
1930/31	17	48	65	13	28	41
1929/30	18	53	71	9	23	32
5 a. keskmine (1929/30—1933/34)	20	45	65	15	25	40

Õpilaste arv ja sugu. Õpilaste arv, vaata- mata sellele, et 1933/34 õ/a. on koolide arv 9 võrra (3 üldhar. + 6 kutseainel.) vähenenud, püsib peagu eelmise õ/a. tasemel.

Oli õpilasi klasside järgi:

	1933/34	1932/33	1931/32	5 a. keskmine (1929/30—1933/34)
	I kl. {	linnus 538	587	457
maal 806	806	813	870	
kokku 1404	1452	1270	1350	
II kl. {	linnus 318	297	222	246
maal 338	332	337	313	
kokku 656	629	559	559	
linnus 856	884	679	720	
Üldse {	maal 1204	1197	1150	1192
kokku 2060	2081	1820	1918	

Õpilaste üldkoostises moodustavad I kl. õpilased (viimase 5 a. keskmise) 70,9% — linnus 66,1%, maal 73,7%, II klassi õpilased 29,1% — linnus 33,9%, maal 26,3%.

Klassile tuli õpilasi keskmiselt:

	1933/34	1932/33	1931/32	1930/31	1929/30
I kl.	23	21	20	20	19
II kl.	16	14	14	14	12

Naissoost õpilased on t.-kooles suures ülekaalus nii linnus kui maal:

	1933/34	1932/33	1931/32	
Linnakooles	p.	38,2	46,8	30,0
	t.	61,8	53,2	61,0
Maakooles	p.	20,7	20,0	18,7
	t.	70,3	80,0	81,3
Üldse	p.	28,0	31,4	26,2
	t.	72,0	68,6	73,8

Õpilaste vanus, rahvus, kodakondsus. Õpilased vanuses kuni 18 a. moodustavad t.-kooles umbes 2/3, üle 18 a. — 2/5. Vanemate — 18 a. ja üle — hulgas on enamuses (1933/34 õ/a. 70%) kodumajandus t.-koolide naisõpilased.

	1933/34 õ/a.	Kuni 14 a.	14—17 a.	18 ja van.
Linnad	6,7	60,6	20,7	
Maad	2,3	53,7	44,0	
Kokku	4,1	59,0	36,0	
1932/33 õ/a.	3,3	62,4	34,3	
1931/32 „	2,4	62,0	35,6	
1930/31 „	1,4	64,3	34,3	
1929/30 „	1,9	70,8	27,3	
5 a. keskm.	2,7	63,5	33,8	

1933/34 õ/a. oli t.-koolide nimekirjus üldse 2 110 õpilast (aasta lähikäigu arv), neist välismaalasi 18. Õppisid viimased, arvatud välja 1 õpilane, saksa õppekeelega kooles.

Rahvuselt jaotused õpilased üle riigi (ilma välismaalasteta):

	Linnus	Maal	Kokku	%
eestlased	750	1 213	1 969	94,1
sakslased	82	—	82	3,9
venelased	20	3	23	1,1
muud	18	—	18	0,9

Tiitenduskooli õpilaste rahvus % (õpil. arv välismaalasteta = 100) — Nationalité ethnique des élèves des écoles de continuation en %.

2.	Eestlased Estoniens			Sakslased Allemands			Venelased Russes			Muid Autres			Kokku Total			Välismaalased Sujets étrangers			
	P.	T.	K.	G.	F.	T.	P.	T.	K.	P.	T.	K.	P.	T.	K.	P.	T.	K.	
1933/34 õ/a.:																			
Linnad — Villes	84,7	87,3	86,3	0,6	0,2	0,4	2,4	2,2	2,3	3,3	1,3	2,0	100	100	100	2,0	1,5	2,0	
Maad — Arrond.	99,2	99,9	99,8	—	—	—	0,8	0,1	0,2	—	—	—	100	100	100	—	—	—	
Kokku — Total	91,0	95,3	94,1	5,4	3,3	3,9	1,7	0,9	1,1	1,9	0,5	0,9	100	100	100	1,7	0,5	0,9	
1932/33	91,2	96,0	94,5	5,0	2,9	3,6	1,5	0,6	0,8	2,3	0,5	1,1	100	100	100	0,8	0,5	0,6	
1931/32	92,7	97,1	96,0	3,3	1,3	1,8	1,0	1,1	1,1	3,0	0,5	1,1	100	100	100	0,8	0,7	0,7	
1930/31	93,8	97,2	96,4	2,7	1,4	1,7	1,9	1,1	1,3	1,6	0,3	0,6	100	100	100	0,6	0,4	0,5	
1929/30	94,0	97,1	96,3	3,1	1,3	1,8	1,3	1,2	1,2	1,6	0,4	0,7	100	100	100	1,3	0,2	0,5	
5 a. keskmine — Moy. (1929/30—1933/34)	92,4	96,5	95,4	4,0	2,1	2,6	1,5	1,0	1,1	2,1	0,4	0,9	100	100	100	1,0	0,5	0,6	

Eestlased moodustasid eesti õppekeelega kooles õpilaste üldarvust 1933/34 õ/a. 98%.

4. Õppetöö korralikkus ja edasijõudmine õppimises. Regularité de l'enseignement et progrès des élèves. Pundumiste tõttu kaotas 1933/34 õ/a. iga t.-kooli õpilane linnakooles 12,8, maakooles 13,5 — keskmiselt 13,2 päeva (algkooles 13,5 p.). Õpetegevuse alul hiljem koolihilmumuid oli 1933/34 õ/a.: linnus 12,4%, maal ligi kaks korda rohkem — 22,5%, üle riigi keskm. 18,3% (algkooles 10,3%). Enne õpetegevuse lõppu jäi ära koolist 1933/34 õ/a. 17,9% (algkooles 7,7%).

Õpilaste koolist puudumise põhjuseks on teatatud peamiselt haigus, kodused olud, teenistus (% puudumispäevade üldarvust):

	1933/34 õ/a.	
	Linnus	Maal
Haigus	55,2%	27,0%
Kodused olud	24,8 „	45,9 „
Teenistus	10,0 „	14,7 „

Puudumispäevi tuli 1 õpilasele 1933/34 õ/a.:

Linnus:	Maal:	
Võrus	Järvamaal	10,4
Põltsamaal	Saare „	18,1
Paldes	Lääne „	15,9
Tallinnas	Valga „	15,1
Tõrvas	Harju „	14,1
Rakveres	Võru „	13,5
Tartus	Viru „	13,1
Nõmmel	Tartu „	12,4
Narvas	Pärnu „	10,2

Linnus:	Maal:	
Paldiskis	Viljandimaal	6,0
Haapsalus	Keskm.	13,6
Keskm.		12,3

Õppetöö korralikkus tiitenduskooles. Prérogation irrégulière de l'école de continuation (% au nombre total).

3.	Õppetevuse alul ei ilmunud kooli			Enne õpetevuse lõppu jäi koolist ära			Iga õpilase peale tuli puudumispäevi			
	P.	T.	K.	G.	F.	T.	P.	T.	K.	
1933/34:										
Linnad — Villes	10,5	13,8	12,4	18,3	16,3	17,1	12,7	12,9	12,8	
Maad — Arrond.	24,5	21,0	22,5	18,8	19,8	18,5	14,5	13,2	13,5	
Kokku — Total	16,4	19,1	18,3	16,4	18,6	17,9	13,5	13,1	13,2	
1932/33	12,9	16,7	15,5	17,6	16,0	16,5	16,0	14,5	15,0	
1931/32	16,2	19,1	18,3	23,1	21,0	21,5	19,7	16,7	17,5	
1930/31	16,4	18,2	15,5	21,8	17,0	18,2	14,8	15,5	15,3	
1929/30	27,3	23,0	24,6	21,5	19,7	20,2	16,0	15,5	15,6	
5 a. keskmine — Moyenne (1929/30—1933/34)	17,4	18,6	18,3	19,7	18,4	18,8	15,9	15,0	15,3	

Edasijõudmine. Õpilaste edasijõudmine täienduskooles on, võttes aluseks lõpetanute kevadise arvu, 1933/34 õ/a. tunduvalt halvenenud linnakooles (69,4%, 1932/33 — 80%). Sündinud on see peamiselt teiseks aastaks sama klassi jäänute arvel (15,3%, 1932/33 — 6,4%). Maakooles ei ole olukord, võrreldes eelmise õ/a., palju muutunud, ehkki on märgata ka seal klassikursuse lõpetanute arvu tagasiminekut (84,3%, 1932/33 õ/a. — 86,1%).

Täienduskooli õpilaste etasijundamine õppimises (õpil. üldarv 5/a. lõpul = 100).
Progress des élèves (nombre total d'élèves à la fin de l'an. scol. = 100).

4.	Klassikursuse lõpetanud — <i>Élèves ayant passé le cours de la classe</i>						Teiseks aastaks sama klassi jäetud <i>Élèves restés en même classe</i>			Järekatset määratud — <i>Examens supplémentaires</i>			Etasijundamine klasside järgi <i>Progress des élèves d'après les classes</i>											
	P.			T.			K.			G.			F.			T.			Ühe-aastased		Kaheaastased		Kokku	
	I kl.	II kl.	III kl.	I kl.	II kl.	III kl.	I kl.	II kl.	III kl.	I kl.	II kl.	III kl.	I kl.	II kl.	III kl.	I kl.	II kl.	I kl.	II kl.	I kl.	II kl.			
Linnad — Villes:																								
1933/34	60,9	74,6	69,4	15,1	15,4	15,3	24,0	10,0	15,3	52,2	71,6	70,6	68,8	70,6										
1932/33	66,7	91,0	80,0	9,8	3,6	6,4	23,5	5,4	13,0	88,2	70,0	83,5	78,2	83,5										
1931/32	66,2	82,4	75,8	10,4	7,2	8,5	23,4	10,4	15,7	94,6	72,1	70,4	73,5	76,4										
1930/31	71,3	88,2	82,5	7,0	5,9	6,5	21,1	5,9	11,0	94,2	78,9	83,0	81,5	83,0										
1929/30	69,3	85,0	77,7	14,3	5,3	8,3	22,4	9,7	14,0	95,3	75,0	77,9	77,6	77,9										
5 a. keskmise	69,3	84,0	70,7	11,4	7,8	9,2	23,3	8,2	14,1	84,2	74,6	78,1	70,0	78,1										
Maad — Arrondissements:																								
1933/34	90,5	82,7	84,3	2,9	13,1	11,0	6,6	4,2	4,7	78,4	87,9	86,1	83,5	86,1										
1932/33	85,1	80,1	86,1	5,1	11,1	9,8	8,8	2,8	4,1	75,8	91,7	88,4	85,2	88,4										
1931/32	89,9	87,5	88,0	9,6	9,0	9,1	0,5	3,5	2,0	77,4	92,0	92,5	85,8	92,5										
1930/31	87,2	84,4	84,3	8,3	10,3	10,0	4,5	5,3	5,1	73,9	89,6	89,3	83,1	89,3										
1929/30	90,5	88,7	89,0	3,0	8,4	7,3	9,5	2,9	3,7	82,9	92,6	89,5	88,9	89,5										
5 a. keskmise	86,8	85,8	86,4	5,6	10,5	9,5	5,6	3,7	4,1	77,5	90,8	89,1	85,2	89,1										
Üldse — Total:																								
1933/34	73,7	79,7	78,0	9,8	14,0	12,9	16,5	6,3	9,2	74,0	79,6	78,6	77,7	78,6										
1932/33	74,3	87,7	83,6	8,0	8,6	8,4	17,7	3,7	8,0	78,0	84,3	86,1	82,4	86,1										
1931/32	76,5	86,0	82,4	10,0	8,4	8,9	13,5	5,6	7,7	80,3	83,0	86,1	82,1	86,1										
1930/31	79,5	85,4	84,1	8,0	9,1	8,0	12,5	5,5	7,0	76,8	85,8	87,0	82,7	87,0										
1929/30	78,4	87,6	85,3	8,0	7,5	7,6	13,6	4,0	7,1	84,5	85,8	84,8	85,4	84,8										
5 a. keskmise	76,0	85,2	82,7	8,8	9,6	9,4	15,2	5,2	7,0	78,6	83,6	84,3	82,0	84,3										

5. Õpetajad.

Personnel enseignant.

Õpetajaid oli täienduskoolis kooli nimekirjade järgi 1933/34 õ/a. tegeliku õppetöö alul üldse 310 — linnus 156 (mehi 83, naisi 73), maal 154 (m. 65, n. 89).

Kutsega õpetajad moodustasid 1933/34 õ/a. linnakoole 82,3%, maakoolis 77,3%:

	1933/34	1932/33	1931/32	Võimase 5 a. keskm.
Kutsega	77,3	74,9	74,5	72,9
linnus	82,3	81,2	80,5	78,1
Kutseta	22,7	25,1	25,5	27,1
linnus	17,7	18,8	19,5	21,9

1931 a. jaanuaris toimitud õpetajaskonna eriuurimuse andmel 1930/31 õ/a. t.-koolide õpetajaist kulus teiste koolide — peamiselt algkooli — õppepersonali hulka üle poole (53%). Võib oletada, et ainult t.-koolis töötavate õpetajate osatähtsus püsib ligikaudu endisel tasemel (50% ümber t.-k. õpetajate üldarvust) ka 1933/34 õ/a.

6. Majandus.

Dépenses.

Täienduskoolid töötavad peamiselt aval. algkoolide juures ja enamjaol neist puudub iseseisev majapidamine.

Iseseisvaid koole, kel oma juhataja ja majapidamine, oli 1933/34 õ/a. 56 t.-kooli hulgas vaid 15, kuna ülejäänud 41 oli ühisel majandamisel koolega, kelle juures nad asusid. Neist 41-st teise kooliga ühisel majandamisel olevast t.-koolist on 29 kooli suutnud oma kulud eraldada, täites iseseisvalt ka nõuetava majanduslehe. Ülejäänud 12 kooli kohta (4 linnus, 8 maal) on kulusumma arvutamine teostatud hüpoteetiliselt: ühise majapidamise kulud on jaotatud kahe kooli vahel võrdeliselt õpilaste arvule.

56 täienduskooli ülalpidamiseks on kulutatud 1933/34 õ/a. üldsummas Kr 198 814, ehk 1 klassi-komplekti peale keskmiselt Kr 2 454 (linnus Kr 2 846, maal Kr 2 172):

	Üldkulu (Kr)	1 koolile	1 kl.-komplektile
Linnus	96 749	5 092	2 846
Maal	102 065	2 759	2 172
Kokku	198 814	8 850	2 454

Ühele t.-kooli õpilasele kulutati (sulgudes kulu 1 algkooli õpilasele):

	1933/34 õ/a.	1930/31 õ/a.
Linnus	Kr 113,0 (68,2)	Kr 152,6 (86,3)
Maal	84,8 (46,0)	118,2 (69,3)
Kokku	Kr 96,5 (51,6)	Kr 129,7 (73,3)

Kooli ülalpidajate järgi õpilase kallidust võrreldes saame järgmise pildi:

Ülalpidaja:	Kulu 1 õpilasele (kr)	
1933/34	1930/31	
Selts	176,90	110,30
Riik	115,72	180,71
Maal	111,55	185,42
Linn	95,05	177,79
Alev	84,77	91,58
Vald	61,70	82,39
Keskm.	96,51	129,67

Üldhariduslik t.-kool osutub vaadeldaval õ/a. kallimaks kutseainelisest:

Kooli liik:	Keskm. kulu 1 õpilasele (kr)
1933/34 õ/a.	
Üldhariduslik	140,95
Kutseaineline	96,51
<i>Sellist: kaitseandus</i>	118,56
<i>ainandus</i>	115,72
<i>kodumajandus</i>	100,04
<i>ehituslik ja elektrotehnika</i>	88,34
<i>käsitöö</i>	84,65
<i>põllumajandus</i>	60,73
<i>kulaasandus</i>	21,76

Palgakulu omab t.-kooli, nagu iga teisegi kooli, väljaminekus suurema osatähtsuse, moodustades 1933/34 õ/a. 77,8% üldkulus (andmed käivad 44 majandusteateid esitanud kooli kohta).

Täiendus- ja algkooli kululiikide suhtelises vahekorris pole suuremaid erinevusi (% 1933/34 õ/a. üldkulus):

	T.-kool	Algkool
Õpetajate ja teenijate palgad	77,8	75,7
Majanduskulud (üür, kütte, valgustus)	9,2	9,4
Õppevahendite murets. ja rnk. täiendamine	3,3	1,5
Õpilaste toetus	1,8	4,4
Muud kulud (invent. murets., majade parand., kantselitekulud jne.)	7,9	9,0

Tab. 1. Üldandmed täienduskoolide kohta 1933/34 a.—Renseignements généraux sur les écoles de continuation pour l'année scol. de 1933/34.

	Õpilaste arv 31. detsembril 1933 a. Nombre d'élèves au 31. décembre 1933.										Koolide haldamisega kulutatud Sommes dépensées pour l'entretien des écoles																		
	I kl. —classe			II kl.			Kokku Total			Õpilaste arv õppeaastas aul- Nomb. d'élèves au cours de l'année scolaire			Õpilaste arv N. d'élèves			Koolides, kelle kohta majandusteatatud Ecoles ayant journal des données			Koolides, kelle kohta majandusteatatud puu- duvad*)—Ecoles à ma- nage commun avec les éc. prim.			Üldse — Gr. total	Õpilaste — Par élève						
	P.	T.	K.	G.	F.	T.	P.	T.	K.	Par classe	Kõhvakomplektide Par complet de classe	Kõhvakomplektide Par complet de classe	Koolitusma. Kr Moyenne des dépenses	1 õpilasele Kr Par élève (en kr.)	Koolide arv Nombre d'écoles	Õpilaste arv Nombre d'élèves	Liigitaudu kulu- summa Kr Moyen. d. dépens.	1 õpilasele Kr Par élève (en kr.)											
											Koolitusma. Kr Moyenne des dépenses			Koolide arv Nombre d'écoles			Liigitaudu kulu- summa Kr Moyen. d. dépens.			1 õpilasele Kr Par élève (en kr.)									
Linnad — Villes	19	15	41	34	209	339	538	118	200	318	327	529	856	156	21	25	85	529	113,25	4	101	11	220	111,09	96	749	113,02		
Tallinn	9	3	16	15	127	141	268	81	87	168	208	228	436	61	27	29	41	663	106,29	2	44	4	230	96,14	45	893	105,26		
Haapsalu	2	4	2	2	6	18	24	2	8	10	8	28	34	11	9	17	4	181	122,97	—	—	—	—	—	4	181	122,97		
Narva	1	1	2	1	2	7	9	3	3	6	5	10	15	8	8	15	3	926	261,78	—	—	—	—	—	3	926	261,78		
Nõmme	1	1	2	1	18	21	30	16	14	30	34	35	69	9	35	35	6	270	90,87	—	—	—	—	—	6	270	90,87		
Paide	2	2	4	2	1	20	21	1	0	7	2	20	28	17	7	14	3	561	712,20	1	23	1	675	72,88	5	236	187,00		
Paldiski	1	1	1	1	—	8	10	7	9	16	15	19	34	9	17	17	—	—	—	—	1	34	5	315	150,32	7	315	150,32	
Põltsamaa	1	1	1	1	—	24	24	—	—	33	33	—	—	7	29	29	7	319	123,40	—	—	—	—	—	7	319	123,40		
Rakvere	1	1	1	1	19	10	29	6	17	23	26	27	52	0	26	26	6	426	123,58	—	—	—	—	—	6	426	123,58		
Tartu	2	2	3	3	26	56	82	—	—	—	26	56	82	17	27	27	6	130	74,76	—	—	—	—	—	6	130	74,76		
Tõrva	1	1	1	1	20	20	—	—	22	22	—	—	—	6	21	21	3	922	86,24	—	—	—	—	—	3	922	86,24		
Võru	1	1	1	1	2	2	4	—	2	3	4	3	7	4	7	—	2	431	347,29	—	—	—	—	—	2	431	347,29		
Maad — Arrond.	37	36	61	47	173	693	866	76	262	338	249	955	1204	154	20	26	89	285	94,28	8	257	12	780	49,73	102	665	84,77		
Viru	4	4	8	6	24	49	73	28	51	77	50	100	150	25	19	25	19	221	126,31	—	—	—	—	—	19	221	126,31		
Järva	3	3	6	6	11	58	90	15	26	41	26	84	110	17	16	18	5	924	107,71	2	55	2	935	63,36	8	859	80,54		
Harju	11	10	17	12	111	200	311	15	48	63	126	248	374	45	22	31	10	119	60,60	3	103	4	687	43,40	20	806	55,93		
Lääne	4	4	6	6	11	67	78	10	14	24	21	81	102	19	17	26	7	268	70,27	—	—	—	—	—	7	268	70,27		
Saare	1	1	1	1	—	10	10	—	—	—	—	16	16	6	16	16	—	—	—	1	16	—	747	46,69	—	—	—		
Pärnu	6	6	9	7	—	151	151	—	—	42	42	—	193	193	14	21	28	22	570	116,99	—	—	—	—	—	22	570	116,99	
Viljandi	1	1	2	2	—	24	24	—	—	18	18	—	—	5	21	21	7	048	167,31	—	—	—	—	—	—	7	048	167,31	
Tartu	2	2	3	3	5	4	16	40	50	10	27	37	26	07	08	12	19	23	1	727	115,13	2	78	4	411	50,55	6	138	66,00
Valga	1	1	1	1	—	30	30	—	—	30	30	—	—	60	60	4	30	30	3	842	64,03	—	—	—	—	—	3	842	64,03
Võru	3	3	4	3	—	58	58	—	—	0	0	—	—	64	64	7	10	21	5	857	91,52	—	—	—	—	—	5	857	91,52
Üldse — Gr. total	56	51	102	81	382	1022	1404	194	462	656	576	1484	2060	310	20	25	174	514	102,71	12	358	24	000	67,04	198	614	96,51		
Üldhariduslikud*)	47	43	84	68	329	966	1295	143	411	554	472	1377	1849	243	22	27	153	235	96,92	9	263	15	906	59,57	169	201	91,51		
Kutseainelised*)	9	8	18	13	53	56	109	51	51	102	104	107	211	67	12	16	21	179	178,34	3	90	3	034	89,27	29	613	140,35		
1932/33	65	58	112	89	440	1006	1452	207	422	629	653	1428	2081	340	19	23	185	170	109,44	15	380	28	802	72,76	213	472	102,58		
1931/32	59	52	102	82	327	948	1270	153	406	559	480	1349	1829	209	13	22	184	891	130,85	15	416	35	016	84,17	219	807	120,23		
1930/31	63	53	106	87	317	1015	1332	137	430	567	454	1445	1899	335	13	22	101	940	140,10	26	588	54	302	92,82	246	242	129,67		
1929/30	68	60	103	94	348	989	1337	07	288	385	445	1277	1722	384	17	18	195	891	184,16	34	661	68	583	103,76	263	974	153,30		
5 a. keskmise 1929/30— —1933/34	62	55	105	88	364	995	1359	158	401	559	522	1396	1918	335	18	22	186	441	129,83	20	482	42	041	87,22	223	482	119,13		

Tab. 2. Õpilaste arv täienduskoolides vanuse järgi 31. det. 1933 a. — Age des élèves des écoles de continuation au 31. XII 1933.

	Kuni 14 a. Moins de 14 a.			14 a.			15 a.			16 a.			17 a.			18—10 a. 18—19 a.			20 ja üle 20 a. et plus			Kokku Total			
	P.	T.	K.	G.	F.	T.	P.	T.	K.	P.	T.	K.	P.	T.	K.	P.	T.	K.	P.	T.	K.	P.	T.	K.	
Linnad — Villes	27	30	57	92	73	165	109	99	208	52	72	124	17	56	73	18	115	133	12	84	96	327	529	856	
Tallinn	19	18	31	64	44	108	70	55	131	36	34	70	7	22	29	0	40	46	6	15	21	208	228	436	
Haapsalu	7	1	8	—	5	5	1	3	4	—	2	—	—	2	2	—	7	7	—	6	6	—	5	10	15
Narva	1	6	7	2	3	5	1	1	2	—	1	—	—	—	—	—	—	—	—	—	—	—	—	—	—
Nõmme	—	—	—	3	3	6	15	4	19	0	3	0	4	2	6	3	6	8	3	18	21	34	35	69	
Paide	1	3	4	1	4	5	—	8	8	—	3	8	—	3	8	—	5	5	—	—	—	—	—	—	—
Paldiski	2	2	4	6	5	11	3	11	14	1	1	2	—	2	2	—	—	—	—	—	—	15	19	34	
Põltsamaa	—	—	—	—	—	—	—	—	—	—	—	—	—	—	—	—	—	—	—	—	—	—	—	—	—
Rakvere	2	—	2	9	—	9	7	10	17	4	9	13	2	7	9	1	2	2	—	—	—	26	27	52	
Tartu	1	—	1	5	4	9	4	9	4	3	7	4	8	12	2	5	7	7	14	21	3	22	26	56	
Tõrva	—	—	—	3	3	6	2	2	2	2	—	0	9	—	0	—	18	18	—	1	1	—	—	—	42
Võru	—	—	—	2	2	4	2	—	2	—	—	1	—	—	—	—	—	—	—	—	—	4	—	—	7
Maad — Arrond.	16	12	28	50	91	131	74	116	190	42	131	173	25	127	152	25	256	291	17	232	249	249	955	1204	
Viru	0	4	10	9	23	32	17	27	44	10	24	34	7	12	19	1	9	10	—	1	1	50	100	150	
Järva	—	—	—	3	12	15	10	12	22	6	23	29	3	13	16	4	20	24	—	4	4	26	84	110	
Harju	4	3	7	24	16	39	33	38	66	19	27	46	10	33	43	19	54	78	17	83	100	126	248	374	
Lääne	2	1	3	6	11	17	6	12	18	4	13	17	3	9	12	—	15	15	—	20	20	21	81	102	
Saare	—	—	—	—	4	4	—	3	3	—	3	3	—	—	—	—	3	3	—	—	—	—	—	—	—
Pärnu	—	—	—	—	2	2	—	4	4	—	6	6	—	26	26	—	70	70	—	85	85	—	193	193	
Viljandi	—	—	—	—	—	—	—	—	—	—	—	—	—	—	—	—	—	—	—	—	—	—	—	—	—
Tartu	4	2	6	8	10	18	8	11	18	3	13	18	2	7	9	1	12	13	—	12	12	—	26	67	
Valga	—	—	—	—	1	1	—	1	1	—	5	5	—	5	5	—	38	36	—	12	12	—	60	60	
Võru	—	2	2	—	3	3	—	11	11	—	12	12	—	—	—	—	18	18	—	9	9	—	—	—	64
Üldse — Gr. total	43	42	85	142	154	296	183	215	396	94	203	297	42	183	225	43	371	414	29	316	345	576	1494	2060	
Üldhariduslikud*)	23	17	40	34	42	76	23	27	55	9	17	26	3	2	10	1	2	3	1	—	—	104	107	211	
Kutseainelised*)	20	25																							

Tab. 3. Õpilaste rahvus ja kooli õppekeel 1933/34 6/a. (aasta läbikäigu arvud).
Nationalité ethnique des élèves et la langue d'enseignement en 1933/34.

	Koolide arv Nombre d'écoles	Besti kodanikud — Sujets estons															Välismaalased — Sujets étrangers			Üldse Total		
		Eestlased Estoniens			Sakslased Allemands			Venetlased Russes			Muud Autres			Kokku Total								
		P.	T.	K.	G.	F.	T.	P.	T.	K.	P.	T.	K.	P.	T.	K.	P.	T.	K.	P.	T.	K.
Tallinn	0	185	104	370	18	32	50	7	6	13	7	7	14	217	230	456	6	6	12	223	245	468
Haapsalu	0	—	22	22	4	4	8	1	—	1	1	—	1	4	26	32	2	—	—	3	26	34
Narva	0	—	—	—	4	9	13	—	—	—	—	—	—	6	9	13	1	1	2	5	10	15
Nõmme	0	34	34	68	—	—	—	—	1	1	—	—	—	34	35	69	—	—	—	34	35	69
Paide	0	—	23	23	2	—	4	—	—	—	—	—	—	2	25	27	—	—	1	2	26	28
Paldiski	0	15	19	34	—	—	—	—	—	—	—	—	—	15	19	34	—	—	—	15	19	34
Põltsamaa	0	—	57	57	—	—	—	—	—	—	—	—	—	57	57	57	—	—	—	—	57	57
Rakvere	0	27	25	52	—	—	—	—	—	2	2	—	—	27	27	54	—	—	—	—	27	54
Tartu	0	22	58	80	1	—	1	—	—	2	2	—	3	26	60	86	—	—	—	26	60	86
Tõrva	0	—	41	41	—	—	—	—	—	1	1	—	—	—	42	42	—	—	—	—	42	42
Võru	0	—	—	—	3	3	6	—	—	—	—	—	—	3	3	6	1	—	1	4	3	7
Linnad — Villes	19	283	473	756	32	50	82	8	12	20	11	7	18	334	542	876	10	8	18	344	550	894
neist: Besti 6/k.	14	283	473	756	2	6	13	7	11	18	5	5	10	297	495	782	1	1	1	207	496	793
Saksa „	5	—	—	—	30	44	74	1	1	2	6	2	8	37	47	84	10	7	17	47	54	101
Viru	4	53	102	155	—	—	—	—	—	1	—	—	—	54	102	155	—	—	—	54	102	156
Järva	2	26	84	110	—	—	—	—	—	—	—	—	—	26	84	110	—	—	—	26	84	110
Harju	11	126	248	374	—	—	—	—	—	—	—	—	—	126	248	374	—	—	—	126	248	374
Lääne	4	21	81	102	—	—	—	—	—	—	—	—	—	21	81	102	—	—	—	21	81	102
Saare	1	—	16	16	—	—	—	—	—	—	—	—	—	—	16	16	—	—	—	—	16	16
Pärnu	6	—	199	199	—	—	—	—	—	—	—	—	—	—	199	199	—	—	—	—	199	199
Viljandi	1	—	42	42	—	—	—	—	—	—	—	—	—	—	42	42	—	—	—	—	42	42
Tartu	0	25	66	91	—	—	—	—	1	1	2	—	—	26	67	93	—	—	—	26	67	93
Valga	0	—	60	60	—	—	—	—	—	—	—	—	—	—	60	60	—	—	—	—	60	60
Võru	3	—	64	64	—	—	—	—	—	—	—	—	—	—	64	64	—	—	—	—	64	64
Maad — Arrond.	37	251	962	1213	—	—	—	2	1	3	—	—	—	253	963	1216	—	—	—	253	963	1216
(eesti 6/k.)																						
Üldse — Gr. total	56	534	1435	1969	32	50	82	10	13	23	11	7	18	587	1505	2092	10	8	18	597	1513	2110
<i>Üldhariduskoolid¹⁾</i>	9	87	86	173	13	16	31	3	1	4	1	—	1	104	105	209	4	2	6	108	107	215
<i>Kutseseinälised²⁾</i>	47	447	1349	1796	19	32	51	7	12	19	10	7	17	483	1400	1883	6	6	12	489	1406	1895

Tab. 4. Õpilaste edasijõudmine õppimises jätkuskoolis 1933/34 6/a. — Progrès des élèves des écoles de continuation en 1933/34.

	Koolide arv Nombre d'écoles	Ühe-aastased (Ühe-klassilised) — A une classe										Kahe-aastased (Kahe-klassilised) — A deux classes																							
		I kl. — classe										I kl. — classe						II kl. — classe																	
		Õpilaste üldarv 6/a. Élèves au total à la fin de l'année scolaire		Klassikursuse lõpetanud õpilased Élèves ayant passé le cours de la classe		Tabelts austaks klassi jäetud Térets en même classe		Järelekatset määratud — Examens supplémentaires		Õpilaste üldarv õppeaasta lõpul		Klassikursuse lõpetanud õpilased		Tabelts austaks klassi jäetud		Järelekatset määratud		Õpilaste üldarv õppeaasta lõpul		Klassikursuse lõpetanud õpilased		Tabelts austaks klassi jäetud		Järelekatset määratud											
		P.	T.	G.	F.	P.	T.	P.	T.	P.	T.	P.	T.	P.	T.	P.	T.	P.	T.	P.	T.	P.	T.	P.	T.										
Linnad — Villes	2	18	49	11	24	—	—	18	7	7	17	156	242	96	189	22	25	38	28	105	177	63	136	20	29	22	12								
Tallinn	0	—	—	—	—	—	—	—	—	—	0	108	118	63	80	16	11	20	18	74	77	40	63	15	7	19	7								
Haapsalu	—	—	—	—	—	—	—	—	—	—	—	6	16	3	15	—	—	3	1	2	6	2	6	—	—	—	—								
Narva	1	—	—	—	—	—	—	—	—	—	1	2	7	2	5	—	—	1	3	3	3	2	2	—	—	—	—								
Nõmme	0	—	—	—	—	—	—	—	—	—	1	10	17	5	5	—	—	—	10	12	5	2	5	10	—	—	—	—							
Paide	0	—	—	—	—	—	—	—	—	—	2	1	19	—	18	—	—	1	1	0	1	5	1	1	—	—	—	—							
Paldiski	0	—	—	—	—	—	—	—	—	—	1	8	10	—	5	7	—	—	3	7	9	4	6	—	—	—	—	—							
Põltsamaa	0	—	—	—	—	—	—	—	—	—	1	—	24	—	23	—	—	—	—	—	—	10	—	—	—	—	—	—	—						
Rakvere	0	—	—	—	—	—	—	—	—	—	1	—	24	—	23	—	—	—	—	—	—	10	—	—	—	—	—	—	—						
Tartu	2	18	49	11	24	—	—	18	7	7	1	10	10	18	9	—	—	1	1	0	17	6	17	—	—	—	—	—	—						
Tõrva	—	—	—	—	—	—	—	—	—	—	1	—	—	—	—	—	—	—	—	—	—	—	—	—	—	—	—	—	—	—					
Võru	—	—	—	—	—	—	—	—	—	—	1	—	19	—	17	—	—	—	—	2	20	—	17	—	—	—	—	—	—	—	—				
Maad — Arrond.	15	59	270	52	206	5	61	2	3	22	22	81	306	76	264	—	24	5	18	71	231	63	197	1	21	7	13								
Viru	—	—	—	—	—	—	—	—	—	—	4	24	45	22	44	—	—	2	1	23	50	20	41	—	3	3	0	—	—	—					
Järva	—	—	—	—	—	—	—	—	—	—	3	0	51	6	40	—	—	—	—	15	16	15	16	—	—	—	—	—	—	—	—				
Harju	0	50	115	52	96	6	17	2	2	5	5	26	41	26	39	—	—	—	—	15	46	15	41	—	5	—	—	—	—	—	—				
Lääne	2	—	—	—	—	—	—	—	—	2	11	20	9	17	—	—	—	—	2	2	10	13	9	11	—	1	1	1	—	—	—	—			
Saare	1	—	16	12	4	—	—	—	—	—	—	—	—	—	—	—	—	—	—	—	—	—	—	—	—	—	—	—	—	—	—	—			
Pärnu	2	—	56	36	—	—	—	—	—	1	3	—	—	—	—	—	—	—	—	—	—	—	—	—	—	—	—	—	—	—	—	—			
Viljandi	—	—	—	—	—	—	—	—	—	—	1	—	—	—	—	—	—	—	—	—	—	—	—	—	—	—	—	—	—	—	—	—	—		
Tartu	1	—	11	—	—	—	—	—	—	—	2	14	25	13	22	—	—	—	1	1	2	8	26	4	18	1	5	3	3	—	—	—	—		
Valga	—	—	—	—	—	—	—	—	—	—	1	—	—	—	—	—	—	—	—	—	—	—	—	—	—	—	—	—	—	—	—	—	—	—	
Võru	2	—	43	36	—	—	—	—	—	—	1	—	—	—	—	—	—	—	—	—	—	—	—	—	—	—	—	—	—	—	—	—	—	—	
Üldse — Gr. total	17	77	319	63	230	5	79	9	10	39	237	548	172	453	22	49	43	46	176	406	126	333	21	50	29	25	25	25	25	25	25	25	25		
<i>Üldhariduskoolid¹⁾</i>																																			
<i>Kutseseinälised²⁾</i>	17	77	319	63	230	5	79	9	10	39	237	548	172	453	22	49	43	46	176	406	126	333	21	50	29	25	25	25	25	25	25	25	25	25	

¹⁾ D'instruction générale. ²⁾ D'instruction professionnelle.

Tab. 6. Õpetajate arv täienduskoolest 1933/34 5/a. — Nombre du personnel enseignant dans les écoles de continuation en 1933/34.

	Õpetajate arv tegelikult õppetöö ajal — Nombre du personnel enseignant au commencement de l'année scolaire														
	Neist — Dont														
	Üldse — Gr. total			Kutsega Ayant diplôme d'instituteur			Neist õpetajate seminari haridusega — D. avec enseign. de l'éc. norm. d'inst.			Kutseta Sans diplôme d'instituteur			Teadmata Inconnu		
M.	N.	K.	H.	F.	T.	M.	N.	K.	M.	N.	K.	M.	N.	K.	
Linnad — Villes . . .	83	73	156	64	57	121	6	6	12	16	10	26	3	6	9
Tallinn	30	31	61	24	25	49	2	3	5	6	6	12	—	—	—
Haapsalu	4	7	11	2	4	6	—	—	—	1	—	1	1	3	4
Narva	8	5	8	3	5	8	—	—	—	—	—	—	—	—	—
Nõmme	6	3	9	4	3	7	—	—	—	2	—	2	—	—	—
Paide	8	0	17	8	9	17	2	2	4	—	—	—	—	—	—
Paldiski	6	3	9	5	2	7	—	—	—	1	1	2	—	—	—
Põltsamaa	3	4	7	1	3	4	1	—	1	2	1	3	—	—	—
Rakvere	4	2	6	4	2	6	—	1	1	—	—	—	—	—	—
Tartu	13	4	17	10	4	14	1	—	1	3	—	3	—	—	—
Tõrva	2	3	5	—	—	—	—	—	—	—	—	—	2	3	5
Võru	4	2	6	3	—	3	—	—	—	1	2	3	—	—	—
Maad — Arrond.	65	89	154	51	65	116	18	6	24	13	21	34	1	3	4
Viru	12	13	25	10	13	23	3	2	5	2	—	2	—	—	—
Järva	7	10	17	7	7	14	3	—	3	—	3	3	—	—	—
Harju	24	21	45	16	11	27	6	—	6	8	10	18	—	—	—
Lääne	8	11	19	8	10	18	1	2	3	—	1	1	—	—	—
Saare	3	3	6	2	2	4	—	—	—	1	1	2	—	—	—
Pärnu	—	14	14	—	9	9	—	—	—	—	5	5	—	—	—
Viljandi	2	3	5	1	3	4	1	—	1	1	—	1	—	—	—
Tartu	6	6	12	6	6	12	1	2	3	—	—	—	—	—	—
Valga	1	3	4	—	—	—	—	—	—	—	—	—	1	3	4
Võru	2	5	7	1	4	5	—	—	—	1	1	2	—	—	—
Üldse — Gr. total . . .	148	162	310	115	122	237	24	12	36	29	31	60	4	9	13
Üldhariduslikud	—	—	—	—	—	—	—	—	—	—	—	—	—	—	—
D'instr. générale	32	35	67	28	29	57	1	1	2	4	6	10	—	—	—
Kutsealised	—	—	—	—	—	—	—	—	—	—	—	—	—	—	—
D'instr. profés.	116	127	243	87	93	180	23	11	34	25	25	50	4	9	13
Käsitöö — D'ouvrage manuel	21	11	32	14	7	21	5	1	6	7	4	11	—	—	—
Põllumajandus D'agriculture	14	12	26	12	6	18	3	—	3	2	6	8	—	—	—
Kaubandus — De commerce	11	9	20	10	8	18	1	4	5	1	1	2	—	—	—
Käsitöö — De pêche	1	1	2	—	—	—	—	—	—	1	1	2	—	—	—
Aiandus — De hor- ticulture	0	2	11	7	2	9	1	—	1	2	—	2	—	—	—
Ehitustöö ja elektro- tehn. — D'archi- tecture et electro- technique	23	1	24	18	1	19	—	—	—	5	—	5	—	—	—
Kodumajandus D'économie dom.	37	91	128	26	69	95	8	6	14	7	13	20	4	9	13
1932/33	174	175	349	113	137	250	30	15	45	30	32	71	22	6	28
1931/32	137	162	299	89	123	217	22	14	36	35	29	64	13	5	18
1930/31	180	175	355	95	137	232	29	24	53	56	33	89	9	5	14
1929/30	190	194	384	107	150	257	43	24	67	72	39	111	11	5	16
5 a. keskmine (1929/30—1933/34)	162	173	335	104	135	239	29	18	47	46	33	70	12	5	17

Täienduskoollde kohta Keskbüroo väljaandels varem ilmunud andmed:
Täienduskoolid 1928—31 a. A. Lepp Eesti Statistika, 1932 a. lhk. 223—231.

Tab. 1. Väliskaubandus detsembris 1934 a. —

Kokkuvõtted on tehtud lühendamata arvude järgi. Arvud alla 50 kg ja 50 kr on märgitud „0,0“ —

Dans les chiffres du tableau les marchandises passées en transit ne sont pas comprises. Trafic de perfectionnement, réexportation et réimportation sont compris.	Brili Gr.-Bre- tagne	Leedu Lätlan- ie	Läti Letton- ie	N.S.V.L. U.R.S.S.	Poola- Danzig Pologne Danzig	Frant- suse France	Rootsi Suède	Saksa Alle- magne	Tšehi- hosio- vakkia Tcheco- slovaq.	P.-A. Ühend- riigid Etats- Unis	Muud riigid Autres pays	Kokku Total
	1	2	3	4	5	6	7	8	9	10	11	12
Besti-Läti ühine nomenklatuur <i>Nomenclature unifiée pour Estonie et Lettonie</i>												
A. Sissevedu tonnides — Importation en tonnes.												
I.1. Elusloomad (arv — nombre)			3 tk.								16 tk.	19 tk.
H. Toit- ja maitseained, joogid	1 768,5			1 487,9	0,5	7,0	122,2	1 362,0	0,2	25,5	266,2	5 040,0
2. Tera- ja jahvatatud vili											28,8	28,8
3. Aia- ja juurvili				35,5	0,0		22,2	1,0		24,1	118,7	201,5
4. Karjasaadused	150,1					0,1					0,0	0,1
5. Kala, kalasaadused ja väliid						0,0					81,9	222,0
6. Muud toit- ja maitseained ning joogid	1 018,1			1 452,4	0,5	6,9		1 300,0	0,2	1,4	31,8	4 472,6
7. Loomasõõd								100,0			5,0	105,1
III. Toor- ja poolvalmistused	7 837,2	43,8	7,1	3 163,9	506,2	142,1	1 783,5	382,8	0,0	2 484,0	2 457,3	18 807,9
8. Loomariigiloomad (peale rasvado)	0,0	26,0	3,1					42,4		3,4	0,1	171,0
9. Seemned, taimed ja nende osad	0,3			0,5	5,4	12,7		2,4		1,1	140,3	171,7
10. Metsamaterjal		17,0		1 062,0				10,3			8,0	1 087,0
11. Paberitoorained											269,6	269,6
12. Tekstiilitoorained	27,1		2,7			0,1		1,0		170,0	328,7	536,7
13. Ärsid ja metallid töötlemata (metallimurd)	33,1			209,0			110,0	86,7		0,0	8,1	542,0
14. Mineraalid peale ürtside	7 728,5		0,0	114,5	500,0			231,0		0,5	410,5	8 904,0
15. Keemiatööstuse toorained:	48,0		0,4	797,3	0,8	120,4	1 067,5	8,1	0,0	2 303,0	1 187,0	0 142,3
a) muud õlid, rasv., vajgud, kumuli toorelt	47,4		0,4	797,0	0,7	120,2	2,5	7,4		160,8	1 186,4	2 237,7
b) väetised							1 065,0					1 065,0
IV. Valmistused	460,5	3,7	39,3	105,0	427,4	128,0	122,8	892,6	73,8	20,1	797,2	3 076,4
16. Nahad töötletud ja nahkkaup	0,8	0,0	0,0			0,7	0,0	0,7	0,0	0,0	0,2	2,4
17. Puutööstusesaadused	1,0		1,7	4,7	1,3	1,4	0,4	1,3	0,0	0,0	2,0	13,7
18. Paberitööstusesaadused	4,7		0,1			0,0	0,3	3,1	0,0	0,2	51,0	86,4
19. Tekstiilitööstusesaadused	33,3		14,7	1,7	0,4	4,9	0,4	9,0	1,1	0,0	12,6	70,0
20. Metallid	323,0				23,0		103,0	50,1	381,7	50,0	584,0	1 615,6
21. Põllumajandusmasinad ja -riistad								11,1	3,9		2,0	17,0
22. Jõu- ja tööstusmasinad	17,0		0,2	1,3	3,5	0,0	2,0	20,2	0,2	2,1	1,7	54,8
23. Metallkaup	27,0	3,7	1,7	1,7	2,0	1,9	0,8	0,8	0,4	0,3	26,2	180,6
24. Elektrimasinad, -aparatuurid ja tarbed	1,7		0,2	0,5		0,5	4,0	21,2	0,1	1,0	4,8	35,5
25. Instrum., apar. (peale elektrapar.) ja lasker.	1,2		0,0			0,0	0,2	2,0	0,1	0,3	0,7	5,1
26. Transportabimüürid	8,2		0,9			3,2	8,5	6,4		12,5	0,4	40,1
27. Keraamika ja muud mineraalkaubad	3,7		3,1	1,6		0,4	1,3	148,0	10,6	0,0	40,0	200,3
28. Keemiatööstusesaadused	37,0	0,0	16,0	93,5	306,5	10,7	40,3	163,7	1,1	3,0	71,2	833,7
29. Muud eraldi nimetatud kaubad	0,5			0,0			0,0	2,0	0,0	0,0	0,1	3,2
V. 30. Kaalismetallid ja -kivid	0,1							0,0			0,0	0,1
Kokku { kg	10 066,3	47,5	46,4	4 756,8	934,1	277,1	2 034,5	2 637,4	74,0	2 529,6	3 520,7	26 924,4
%	37,4	0,2	0,2	17,6	3,5	1,0	7,5	9,8	0,3	9,4	13,1	
November — November 1934	8 373,3	78,6	45,6	5 758,3	755,7	810,0	1 806,9	2 708,9	103,7	3 002,2	8 441,7	30 884,8
I. I. — 31. XII. 1934 a.	60 466,2	1 210,8	1 826,4	67 509,9	23 369,5	8 101,1	14 300,8	27 617,0	1 042,5	16 897,2	62 780,5	
B. Sissevedu kroonides — Importation en kr.												
I. 1. Animaux vivants			338								520	6,9
II. Denrées alimentaires et coloniales, boissons	197 740			48 937	58	18 862	11 356	28 831	103	19 690	128 427	448,0
2. Céréales et produits de minoterie											0 187	6,2
3. Produits des potagers et des vergers				20 410	8		342	385		17 040	68 270	107,1
4. Produits de l'élevage du bétail	112					282					57	0,4
5. Poissons, leurs produits et dérivés	20 493					85					8 847	38,4
6. Autres denrées aliment. et coloniales et boissons	108 135			28 518	50	18 495		28 374	103	2 050	38 380	284,1
7. Fournages							11 014	72			700	11,8
III. Matières premières et demi-fabriquées	220 672	18 945	1 615	109 071	87 995	39 820	90 183	49 033	255	449 933	566 590	1 634,1
8. Produits animaux (non compr. grais et huiles)	2 295	16 736	748		900			8 680		7 975	62 940	120,4
9. Semences, plantes vivantes et leurs parties	838				10 432	20 330		5 337		1 540	64 939	104,4
10. Produits forestiers		2 210		28 840				1 474			3 520	36,0
11. Matières pour papier											50 003	50,6
12. Matières textiles	71 042		450			3 000		5 707		225 907	234 505	540,7
13. Minerais et métaux bruts	12 542			13 770			13 009	8 830		70	2 040	51,9
14. Minéraux (non compris minerais)	118 595		90	2 135	77 000			12 361		135	8 020	218,3
15. Matières chimiques	16 360		321	63 860	563	16 400	70 184	6 575	255	214 294	110 017	503,4
a) dont huiles, graisses, résines et caoutch. brut	13 375		321	63 170	305	15 233	1 250	4 003		42 807	100 118	246,0
b) engrais							74 025					74,0
IV. Produits fabriqués	522 712	3 022	239 668	31 573	90 415	159 366	175 165	733 465	52 176	67 423	400 119	2 464,6
16. Peaux apprêtées et articles en cuir et peau	7 352		92			3 062	493	9 577	009	1 240	3 212	26,2
17. Ouvrages en bois	3 870		1 204	1 328	1 565	1 172	617	2 190	32	20	4 738	10,7
18. Articles en papier et imprimés	7 110		395		8	1 523	2 101	38 609	724	338	23 400	74,9
19. Articles textiles	220 225		143 023	4 781	2 637	60 820	3 530	72 106	9 094	99	81 404	597,7
20. Métaux ouvrages	96 875				7 311	19 868	25 148	83 103	10 222		80 101	322,6
21. Outillage et machines agricoles							17 093	4 280			5 555	26,9
22. Machines motrices et machines industrielles	44 678		388	3 300	5 800	181	7 001	52 089	1 197	5 811	0 480	127,0
23. Articles en métaux non spécial. dénommés	45 185	2 901	9 214	573	2 280	1 023	17 492	126 738	0 062	536	34 068	240,8
24. Machines, et appareils électr. et leurs parties	14 588		3 018	2 940		0 284	15 160	68 021	0 02	25 025	32 065	168,7
25. Instruments, appareils et armes à feu	21 028		178			454	3 770	35 537	1 502	2 730	18 804	84,0
26. Moyens de transport	22 349		1 255			5 000	67 031	23 045		26 579	2 252	150,5
27. Céramique et autres produits minéraux	3 901		344	327		457	1 082	46 972	10 191	146	42 619	104,0
28. Produits chimiques	29 038		81	70 557	18 210	70 785	59 262	13 823	151 388	2 885	68 811	485,8
29. Autres articles non spécialement dénommés	6 013			114				39	17 293	7 790	824	82,1
V. 30. Métaux et pierres préc., perles et coraux	6 902							4 585			2 830	14,2
Total { kr	947 826	21 967	231 621	189 581	178 468	217 988	276 704	815 314	52 534	537 046	1092 486	4 561,8
%	20,8	0,5	5,1	4,1	3,9	4,8	6,1	17,9	1,1	11,8	28,9	
November — November 1934	842 451	54 136	270 110	177 282	82 300	262 488	251 179	1 007 444	84 260	706 832	1 826 198	5 024,7
I. I. — 31. XII. 1934 a.	0070 726	285 806	2754 650	2887 286	1746 790	3271 602	2590 256	11706574	813 705	5766 364	14908174	

*) Sellest: 1) Välismaal töötletud Eesti kauba tagasivedu Eesti 1 267 kg 11 988 kr — Dont réimportation des marchandises estoniennes exportées pour perfectionnement ultérieur 1 267 kg 11 988 kr. 2) Välismaa kauba ajutine sissevedu ühendavaks tööstamiseks Eesti 13 531 kg 183 290 kr — Importation des marchandises étrangères pour la fabrication 13 531 kg — 183 290 kr.

Commerce extérieur en décembre 1934.

Les totaux sont établis d'après les chiffres non abrégés. Les chiffres moins de 50 kg et 50 kr sont indiqués par „0,0“.

%	Dets. Decemb. 1933	1. I. — 31. XII 1934	Belgia Belgi- que 1)	Britti Gr.- Bretagne	Leadu Lätu- anie	Läti Lettonie	N.S.V.L. U.R.S.S.	Prant- ause France	Rootsi Suède	Saksa Alle- magne	Soome Fin- lande	Taani Dane- mark	Muud riigid Aitres pays	Kokku Total	%	Dets. Decemb. 1933	1. I. — 31. XII 1934
10	14	16	1	2	3	4	5	6	7	8	9	10	11	12	13	14	15
		0,1 kg +				4 tk.	162 tk.			1 tk.				167 tk.			0,0 kg +
18,7	4 417,5	59 327,3	0,4	512,8	—	15,0	30,6	9,8	65,4	917,7	191,8	—	525,3	2 868,8	8,8	73 tk.	12886 tk.
0,1	58,7	1 815,3	—	—	—	—	—	—	—	—	—	—	—	2,5	0,0	2,7	22 608,3
0,7	109,2	741,0	—	5,8	—	—	—	1,1	1,3	0,1	0,29,5	—	425,4	1 068,2	3,8	330,0	0 007,4
0,0	0,2	7,2	0,2	501,3	—	0,0	30,0	6,2	44,0	345,5	90,9	—	0,3	1 025,5	3,1	804,9	15 905,5
0,9	191,5	4 007,1	0,2	0,4	—	15,0	—	0,4	17,0	11,0	5,7	—	12,3	63,5	0,2	68,2	1 299,6
16,0	3 215,0	48 805,0	—	5,2	—	0,1	0,0	2,1	2,3	0,3	0,2,5	—	80,9	159,3	0,5	148,8	3 090,0
0,4	848,9	3 897,1	—	—	—	—	—	—	—	—	—	—	—	500,8	1,7	156,0	2 446,7
63,9	15 203,0	180 583,3	172,8	17 768,1	—	634,1	—	305,9	1 240,0	2 038,5	637,6	—	3 260,8	26 657,8	80,4	16 051,2	226 738,1
0,7	64,0	1 555,5	—	—	—	0,1	—	0,0	4,9	15,0	1,8	—	0,6	23,0	0,1	52,9	627,9
0,0	281,5	1 732,7	—	70,7	—	—	—	—	—	83,0	—	—	—	153,7	0,5	—	778,9
7,4	10,4	45 219,8	119,5	16 390,0	—	—	—	114,0	44,5	707,1	—	—	2 261,7	19 645,8	60,6	7 165,7	298 238,0
1,0	443,4	3 219,4	—	711,5	—	—	—	22,1	22,1	—	—	—	865,3	1 790,7	5,5	6 899,0	67 635,8
2,0	720,8	7 806,9	—	535,5	—	—	—	191,9	39,7	110,5	55,3	—	18,6	759,7	2,4	245,0	4 372,1
2,0	237,0	3 093,0	—	—	—	449,0	—	—	315,4	97,1	—	—	87,7	949,2	2,0	1 187,2	8 753,8
33,4	7 319,0	48 419,8	53,1	44,6	—	—	—	—	813,0	—	—	—	—	1 402,8	4,3	709,2	27 508,6
22,8	6 126,0	27 654,2	0,3	0,9	—	185,0	—	—	0,4	1 025,2	88,4	—	20,8	1 332,9	4,1	207,0	18 344,0
8,0	2 710,6	33 219,7	—	—	—	183,7	—	—	—	1 012,0	88,4	—	—	1 284,1	4,0	267,0	17 045,0
6,2	540,0	33 219,7	—	—	—	—	—	—	—	—	—	—	—	—	—	—	110,5
11,4	3 202,2	45 396,8	88,0	1 452,9	20,1	124,5	36,9	45,6	81,2	454,5	45,8	258,5	878,5	3 486,5	10,8	2 181,8	40 474,4
0,0	0,5	25,1	—	—	—	—	30,9	—	—	—	—	—	—	0,2	37,1	0,1	35,7
0,1	8,8	1 215,8	79,1	1 055,2	—	—	—	13,2	—	182,0	0,2	43,2	94,7	1 467,7	4,5	687,5	14 906,4
0,3	114,9	1 457,4	8,1	79,2	—	0,1	—	—	0,1	0,0	0,2	—	648,2	768,1	2,4	788,8	0 370,9
0,3	70,7	889,9	—	15,3	—	10,1	—	—	73,4	260,3	8,1	75,3	65,4	514,1 ²⁾	1,0	214,3	4 505,8
5,0	1 235,7	20 769,1	—	—	—	—	—	—	—	0,1	0,1	—	—	0,1	0,0	—	20,0
0,1	0,9	779,8	—	—	—	—	—	—	—	0,1	0,1	—	—	0,1	0,0	—	21,5
0,2	55,8	842,5	—	0,5	0,1	0,5	—	—	0,1	0,1	0,1	—	—	2,2	0,0	—	3,6
0,7	195,4	2 779,2	—	—	—	48,9	—	—	—	3,3	1,1	—	—	53,3	0,2	40,3	276,6
0,1	15,4	500,7	—	—	0,2	—	—	—	—	0,1	0,4	—	—	2,3	0,0	—	23,7
0,1	3,7	50,7	—	0,1	—	—	—	—	—	0,1	—	—	—	0,2	0,0	—	1,0
0,1	14,0	496,9	0,0	0,0	—	—	—	—	—	—	—	0,1	—	0,0	0,0	—	10,4
0,8	530,7	4 753,1	—	245,3	10,7	63,9	—	—	0,8	—	32,6	130,5	67,0	574,8	1,8	307,6	0 573,4
3,1	954,8	10 822,2	0,8	55,7	—	1,0	—	—	0,0	1,7	2,9	—	—	63,1	0,2	36,7	665,0
0,0	0,9	34,5	—	1,7	—	—	—	—	0,8	—	0,2	—	—	0,3	0,0	—	43,3
0,0	0,1	1,0	—	—	—	—	—	—	—	—	—	—	—	—	—	—	—
	22 822,8	261,2	19 733,8	20,1	773,6	67,5	361,3	1 386,6	3 410,7	1 475,2	358,5	4 664,6	32 413,1	19 869,6			
100		0,8	60,9	0,1	2,4	0,2	1,1	4,3	10,5	4,6	0,8	14,4	100				
		1 713,3	13 869,8	60,5	011,5	0,0	2 083,4	2 386,1	2 900,7	3 681,1	100,0	4 198,8	32 787,1				
	285308,5	17 519,3	205142,8	1 202,9	10 739,0	1 010,0	30 063,5	16 188,0	57 040,3	20 014,0	2 759,4	59 753,5					521328,4

A. Väljaveda tonnides — Exportation en tonnes.																	
B. Väljavedu kroonides — Exportation en kr.																	
1 000 kr																	
6,0	0,2	30,7	—	—	—	605	37 149	—	—	150	—	—	—	37,9	0,7	6,1	1 234,0
9,8	520,1	5 363,6	367	599 154	—	2 669	22 931	9 532	32 180	735 027	120 323	—	77 910	1 690,1	28,3	1 216,9	22 186,4
0,1	0,2	236,4	—	—	—	—	—	—	—	361	—	—	—	0,4	0,0	0,4	2 024,2
2,4	49,4	320,4	—	1 300	—	—	—	205	125	18	76 380	—	27 180	105,3	1,9	37,4	623,5
0,0	0,5	2,0	206	691 788	—	37	22 011	7 476	22 359	654 486	31 177	—	8 006	1 339,0	23,7	1 076,0	17 453,1
0,8	33,9	604,0	162	353	—	2 564	—	348	7 614	9 510	2 132	—	7 905	30,6	0,5	31,5	684,4
6,2	358,3	3 032,1	—	5 713	—	—	—	20,8	2 082	289	10 225	—	34 219	54,0	1,0	57,5	1 119,3
0,3	70,8	287,5	—	—	—	87	—	—	—	70 722	48	—	—	70,8	1,2	13,4	281,9
35,8	1 496,3	19 371,4	7 631	1272 751	—	71 830	—	21 804	114 683	262 250	58 056	—	283 433	2 092,4	37,0	1 261,5	27 519,4
2,8	02,9	1 303,5	—	—	—	705	—	25	25 167	26 940	779	—	151	53,8	0,9	68,1	1 031,4
2,3	122,8	1 416,0	—	23 417	—	—	—	—	—	32 254	—	—	—	55,7	1,0	—	270,2
0,8	4,2	550,0	3 383	638 927	—	—	—	6 393	35 175	44 800	—	—	116 453	845,1	15,0	299,5	12 659,1
1,1	31,4	630,0	—	64 300	—	—	—	15 386	3 700	—	—	—	109 096	192,5	3,4	570,4	7 190,5
11,9	535,2	8 000,7	—	529 859	—	—	—	—	37 581	84 225	44 319	—	2 908	2 908	12,4	148,1	3 357,7
1,1	23,4	421,0	—	—	—	17 536	—	—	0 000	0 907	—	—	1 584	35,1	0,0	28,5	364,1
4,8	129,0	0 076,0	4 128	2 362	—	—	—	—	3 235	—	4 800	—	—	14,6	0,2	21,1	222,9
11,0	637,0	5 078,6	120	13 930	—	53 589	—	—	825	67 025	8 068	—	53 181	198,7	3,5	125,8	2 395,5
5,4	277,2	2 952,7	—	—	—	51 053	—	—	—	40 480	8 068	—	—	99,6	1,8	77,7	1 492,7
1,0	21,6	1 905,7	—	—	—	—	—	—	—	—	—	—	—	—	—	—	8,4
54,1	1 749,1	30 381,0	19 134	259 835	9 355	82 642	87 474	11 581	229 895	680 400	36 382	102 769	398 233	1 917,7	34,0	1 067,8	18 033,3
0,0	10,0	335,0	—	—	—	—	87 474	—	—	100	—	—	3 108	90,7	1,9	88,0	409,2
0,4	10,2	461,7	17 230	133 160	—	—	—	4 620	88 785	132	7 937	—	67 195	319,1	5,7	196,0	3 376,1
1,9	87,1	1 075,7	1 050	18 527	—	100	—	6 961	338	91	1 002	—	132 047	101,1	2,9	158,8	1 397,7
13,1	457,7	7 132,0	—	21 958	—	07 160	—	—	215 305	579 434	25 843	59 583	158 979	1 128,3 ³⁾	20,8	484,3	9 314,7
7,1	206,7	3 008,3	—	—	—	—	—	—	—	230	—	—	—	—	0,2	—	8,5
0,9	0,7	708,3	—	—	—	—	—	—	—	720	150	—	—	—	0,9	0,0	0,6
2,8	05,3	2 100,4	—	1 252	120	300	—	—	360	1 950	300	—	—	4,3	0,1	4,0	348,3
5,4	224,0	3 261,4	—	—	—	12 035	—	—	—</								

Tab. 2. Väliskaubandus muude riikidega detsembris 1934 a.

Commerce extérieur avec les autres pays en décembre 1934.

Arvud alla 50 kg on märgitud „0,0“ — Les chiffres moins de 50 kg sont indiqués par „0,0“.

Rahvusvaheline statistiliste territooriumide numeratsioon	Sissevedu Importation		Väljavedu Exportation		Numération internationale des territoires statistiques	Sissevõtt Importation		Väljavedu Exportation	
	ton	kr	ton	kr		ton	kr	ton	kr
168. Argentina — Argentine	115,9	80 857	1,9	300	18. Islandi — Islande	0,1	350	—	—
6. Austria — Autriche	4,8	9 192	0,8	1 694	19. Itaalia — Italie	40,8	78 928	445,7	87 423
7. Belgia-Luksemb. m. l. — Belgique-Luxembourgeoise, Union Econom. Belgia aasmaad ¹⁾ — Colonies Belge ¹⁾	610,7	112 867	261,2	27 132	45. Jaapan — Japon	0,8	6 888	—	—
83. Kongo — Congo	1,8	2 248	0,0	00	172. Kolumbia — Colombie	7,0	11 140	3,4	981
170. Brasiilia — Brésil Briti aasmaad ¹⁾ — Colonies britanniques ¹⁾	49,7	84 204	38,5	8 459	15. Kreeka — Grèce	20,0	16 993	38,5	6 083
182. Austraalia — Australie	300,5	148 973	1 167,8	128 709	141. Kuuba — Cuba	—	—	2,5	383
82. Egiptuse-Sudaan — Soudan anglo-égyptien	11,7	21 596	—	—	34. Lõunasaavia — Yougoslavie	0,0	10	—	—
98-104. Ida-Aafrika — Afrique d'Est	2,0	2 357	5,1	1 513	32. Malta — Malte	—	—	2,4	311
85. India — Inde	236,4	81 260	410,3	36 137	Mandžuuria — Mandchoukou	—	—	43,1	11 619
154. Jamaica — Jamaïque	1,3	680	—	—	146. Mehhiko — Mexique	0,4	449	—	—
90. Kamerun — Cameroun	0,8	766	—	—	147. Nicaragua — Nicaragua	—	—	3,0	395
130. Kanada — Canada	0,1	3 000	5,2	10 451	23. Norra — Norvège	60,4	16 574	45,2	100 809
98. Lõuna-Aafrika-Ühendriigid — Union Sud Africaine	21,4	10 358	630,5	51 410	176. Peruu — Pérou	12,6	23 812	33,1	8 490
86-88. Lääne-Aafrika — Afrique d'Ouest	2,1	1 034	—	—	26. Poola-Danzig — Pologne-Danzig	934,1	178 468	132,8	64 971
66. Malaja — Malaisie	4,3	4 740	23,8	8 217	27. Portugal — Portugal	3,8	2 090	77,7	5 214
51. Palestiina — Palestine	11,6	5 472	59,6	15 990	Portugali aasmaad ¹⁾ — Colonies portugaises ¹⁾	—	—	2,9	564
62. Tšellon — Ceylan	100,2	25 330	24,5	4 227	133. Ida-Ameerika — Afrique d'Est Prantsuse aasmaad ¹⁾ — Colonies françaises ¹⁾	25,5	5 603	22,0	9 800
186. Uus-Meremaa — Nouvelle-Zélande	0,4	394	—	—	109. Alžeeria — Algérie	0,2	243	—	—
150-153, 155-181. Vahe-Ameerika — Amérique cent.	1,8	1 540	3,7	670	80. Maroko — Maroc	24,8	4 072	13,8	7 411
8. Bulgaaria — Bulgarie	1,2	3 077	—	—	122. Somaaliran — Côte des Somalis	0,5	688	—	—
140. Costa-Rica — Costa-Rica	—	—	9,1	1 210	54. Süüria — Syrie	—	—	1,8	1 822
173. Ecuador — Équateur	0,8	800	25,7	6 068	110. Tunesia — Tunisie	—	—	0,3	241
76. Egiptus — Égypte	49,6	64 708	55,4	13 780	165-166. Vahe-Ameerika — Amérique Cent.	—	—	1,1	325
144. Haiti — Haïti	—	—	1,1	308	52. Pärsia — Perse	0,0	30	0,3	4 170
40. Hiina — Chine	1,4	1 748	121,0	18 075	28. Rumeenia — Roumanie	0,6	180	—	—
11. Hispaania — Espagne Hispaania aasmaad ¹⁾ — Colonies espagnoles ¹⁾	7,7	5 682	78,9	15 370	53. Siam — Siam	—	—	1,0	278
107. Kanaariisaared — Iles Canaries	—	—	42,3	9 796	15. Soome — Finlande	792,8	101 404	1 476,2	214 911
25. Hollandi — Pays-Bas Hollandi aasmaad ¹⁾ — Colon. néerlandaises ¹⁾	37,3	56 237	1 437,6	114 510	36. Šveits — Suisse	1,9	35 375	15,5	7 440
167. Curaçao — Curaçao	1 135,0	70 236	—	—	9. Taani — Danemark	45,2	25 692	258,5	102 769
72. Ida-India — Inde	10,1	11 732	4,7	1 494	37. Tšehhoslovakkia — Tchécoslovaquie	74,0	52 534	51,1	22 097
					56. Türgi — Turquie	69,6	46 309	0,7	5 000
					16. Ungari — Hongrie	0,6	1 141	0,1	101
					176. Urugvai — Uruguay	—	—	9,3	2 400
					177. Venezuela — Venezuela	0,1	157	—	—
					134. P.-A. Ühendriigid — États-Unis d'Amérique	2529,7	637 040	756,5	109 862
					P.-A. Ühendriikide aasmaad ¹⁾ — Colonies des États-Unis d'Am. ¹⁾	—	—	1,9	248
					69. Filippiinid — Philippines	—	—	1,9	248

Tab. 3. Tähtsamate ainete väliskaubandus detsembris 1934 a.

Commerce extérieur des principaux articles en décembre 1934.

Järjek. nr. täielikus üksikainete nomenklat.	Eesti-Läti ühine nomenklatuur Nomenclature unifiée pour Estonie et Lettonie	ton		kr		Järjek. nr. täielikus üksikainete nomenklat.	Kr — couronne d'Estonie	ton		kr	
		1	2	3	4			5	6		
SISSEVEDU — IMPORTATION.											
II. Toit- ja maitseained, joogid		5 040,0	448 004			238	Sojatangud	100,0		11 014	
2. Tera- ja jahvatatud vill		28,8	6 167			235	Loomalubi	5,0		700	
12 Nisu		—	—			III. Toor- ja poolvalmisained					
21 Nisuajahu		—	—			8. Loomariigilained, peale rasvade		171,9	129 364		
30 Rõis		28,2	5 987			237—241	Toored loomahad, ern.	122,3	105 745		
Sel.: Br. India		28,2	5 987				Sel.: Argentina	80,8	71 424		
Sel.:		—	—				Leedu	26,6	16 326		
3. Aia- ja juurvill		201,5	107 070			243—257	Karunahad	0,3	13 046		
60 Apelsinid ja mandariinid		11,5	5 219			9. Seemned, taimed ja nende osad		171,7	104 382		
60 Sidrunid		21,8	7 408			274—275	Linaseemned	0,2	140		
60—75 Puuvill ja marjad kuivatatud		144,3	92 880			281	Kopra	98,9	20 750		
5. Kala, kalasaadused ja vähld		232,0	38 425			305, 306	Tubak lehtedena, kasvudena	31,9	53 562		
112 Heeringad		220,4	36 862				Sel.: Belgia-Luksemb. m. l.	6,9	14 585		
Sel.:		—	—				Prantsuse	12,4	18 096		
Sel.: Hollandi		—	—				Hollandi	3,8	5 061		
Sel.: Kreeka		—	—				807 Humalad	7,3	15 501		
6. Maud toit- ja maitseained ning joogid		4 472,5	284 105			11. Paberitoorained		259,7	59 693		
187 Kohv toores, ubadena		7,6	9 042			849	Tselluloos kivi	259,7	50 603		
172, 175 Kakao ubadena ja pulbrina		5,2	3 684			12. Tekstiiltoorained		536,7	540 671		
176 Tee igasugune		2,8	9 084			852	Puuvill toores	298,2	389 772		
178, 179 Suhkur pesnike ja rafinaad		1 527,2	160 606				Sel.: P.-A. Ühendriigid	176,0	225 007		
Sel.: Briti		1 526,7	160 556				Egiptus	49,6	64 708		
204—206 Sool		2 896,9	58 232				Brasiilia	44,4	58 221		
218—217		—	—				Sel.:	14,0	6 500		
221—224 Viinad ja veinid		7,8	22 541				Sel.: Br. India	14,0	6 500		
Sel.:		—	—				859 Džuu	189,2	43 083		
7. Loomasööd		105,1	11 796								
231, 231-a Kõhvlid igasugused (loomatoit)		—	—								
Sel.:		—	—								
232 Oliikoogid		—	—								

1) Dominioonid, aasmaad, valdused, protektoraadid, mandaat-territooriumid — Dominions, colonies, possessions, protectorats et territoires de mandat.

Tab. 3. Tähtsamate ainete väliskaubandus detsembris 1934 a. (järg).
Commerce extérieur des principaux articles en décembre 1934 (suite).

Järjek. nr. üksikainete nomenklat.	Besti-Läti ühine nomenklatuur Nomenclature unifiée pour Estonie et Lettonie	ton	kr	Järjek. nr. üksikainete nomenklat.	Kr—couronne d'Estonie	ton	kr
1		2	3	4		5	6
SISSEVEDU — IMPORTATION.							
363	Vill värvimata	18,9	64 734	747, 748	Kõled ja nõõrid	0,2	371
	Sel.: Briti	14,7	51 186	749	Kalavõrgud	0,1	1 822
368	Toorsiid	0,1	3 000	702—707	Peakntted igasugused	0,6	15 150
13.	Ärsid ja metallid töötlemata (metallimurd)	542,9	51 226	20. Metallid		1 515,6	322 519
378	Malm toores	481,0	27 307	768—772	Raud- ja teras (-vita, laht, sordi jne.)	1 004,0	148 560
389	Inglitina	1,3	5 145	775—778	Sel.: Saksa	339,3	81 050
390	Seatina	24,8	5 937		Belgia-Luksemb. m.l.	492,4	59 880
14.	Mineeraalid peale ärside	8 994,9	218 342	773, 774,	Raud- ja terasplekk	401,0	134 062
397—399	Vabrik. ja ohit. tarvitatav savi	128,9	5 064	779, 783	Sel.: Briti	305,7	89 522
447	Kivistisi	8 212,1	194 146		Belgia-Luksemb. m.l.	86,0	16 907
	Sel.: Briti	7 712,1	117 146	784—788	Raud- ja terastraat igasugune	21,6	10 443
	Poola-Danzig	500,0	77 000	789—790	Vask	10,3	9 780
					Sel.: Rootsi	3,7	8 457
15.	Keemiatööstuse toorained	6 142,3	503 425	701	Vasktorud	4,9	8 050
a)	Õliid, rasvad, vaigud, kummi toorelt	2 327,7	246 591	792	Vasktraat isoleer-ta igasugune	3,4	3 792
462	Loomaravv tehniliseks tarbeks	0,5	140	21. Põllumajandustusemasinad ja -riistad (shin ka pimataali, sisseaadet)		17,0	26 898
468	Sojaõli	5,4	2 087	809	Traktorid	7,7	15 000
473	Palmiteraõli	2,1	624	810, 811	Vihjapeksugarnituurid jõumasina- naga ja ilma	3,4	1 805
474	Kookosõli	3,3	055	817, 818	Niidumasinad	—	—
	Sel.: Taani	2,6	050	825	Vikarid	—	—
	Poola-Danzig	0,7	305	830—833	Separaatorid ja m. piimanduse masinad	2,6	5 684
481	Kakaoõli	14,6	16 477	834	Piima transportkannud	2,6	2 436
483, 496-a	Nafta ja gaasiõli	101,8	5 436	835	Põllutõõmasinate osad	0,1	243
	Sel.: N. S. V. L.	101,4	5 410				
484	Masaüt	20,4	2 200	22. Jõu- ja töõmasinad		54,9	126 991
485	Petrooleum	1 581,0	94 180	837	Plahvatustõõmasinad	2,7	1 894
	Sel.: Holl. Curaçao	935,3	54 904	841	Veski sisseaadet	11,2	19 280
	N. S. V. L.	525,6	33 175	849	Kudumismasinad	—	—
487	Bensin	283,0	22 086	850	Õmblus- ja pilutamismasinad ja nende osad	5,7	19 444
	Sel.: Holl. Curaçao	190,2	14 942	842—848,	Tõõmasinad ja abinõud igasugused	27,0	49 411
498	Parafin	21,1	7 433	851—864	Mashinate ja aparateide osad	8,3	36 982
495	Määrdeõli ern.	98,4	28 288	865			
	Sel.: P.-A. Ühendriigid	47,4	19 414	23. Metallkaup		180,6	246 781
	N. S. V. L.	40,6	4 498	868	Malmist emalitud nõud	3,0	1 997
515	Kautšuk ja guttaperts toored	8,0	9 800	872	Rauast ja terasest taotud, pres- sit, ja valatud kaup ern.	15,2	9 230
518	Kampol	88,0	16 141	876	Raud- ja terastorud ja nende ühendusjad	71,5	26 725
	Sel.: P.-A. Ühendriigid	83,8	15 800	881,884,885	Raudtraatanalad ja -neetid	10,8	7 441
527, 528	Torpentiinõli	1,3	912	875, 877—	Muu treitud, poleeritud, lõhvitud raud- ja teraskaup igasugune	24,7	37 539
				880, 886	Raudplekk-kaup ern. lihtne	8,9	21 228
b)	Väetisained	1 665,0	74 925	887, 889	Okastraad	—	—
535	Tõõlisalpeeter	—	—	893	Vasktraatkangad	0,2	2 127
537	Väõvelhappu ammoniak	—	—	895	Raud- ja terastraatkaup ern.	3,5	6 984
541	Superfosfaat	1 665,0	74 925	901—903	Noskaup igasugune	5,8	38 497
543, 547	Kaaltsoolad	—	—	906-908, 911	Ern. käsitõõriistad	11,9	19 120
				909—910	Villid ja keermetsilõik, abinõud	0,9	4 726
c)	Muud keemiatööstuse toorained	2 149,6	181 909	912	Vasikaup igasugune	4,2	26 404
549	Väõvel toores, tõõkikidena	2 146,1	171 897	920	Alumiiniumkaup ern.	3,4	10 196
IV. Valmisaadused.							
		3 076,4	2 464 644	24. Elektrimasinad, -aparaadid ja tarbed		35,5	168 667
16.	Nahad töõtetud ja nahkkaup	2,4	26 237	924, 926	El.-dünamod, -mootorid, trans- formaatorid	2,1	7 212
566—568	Suured parknahad	0,7	2 017	928	El. mõõtmisaparaadid	1,0	12 840
569—576	Tõõtetud peensord. nahad	0,9	17 021	932	Elektri hõõglampid	2,6	34 883
580	Masinarühmad	0,6	4 818	934	El.-kaablid metallpantseriga	13,5	9 488
				935	El.-juhed isoleeritud	6,7	10 967
17.	Puutõõstusaadused	13,7	16 654	943	Raadioaparaadid, -osad ja -tarb.	5,2	69 465
593	Vineer liimimata	4,2	5 812	25. Instrumentid, -aparaadid (peale elektripar.) ja laiskeristad		5,1	84 012
600—604	Aami- ja puusepatõõ	3,5	514	945	Põõvapiidi apar. ja osad	0,1	4 611
609—612	Tislerl- ja treialitõõ	2,8	8 299	953	Arstiriistad, -aparaadid ja -tarb.	0,1	3 042
18.	Paberitõõstusaadused	86,4	74 928	958—966	Kellad	1,0	25 177
624	Puupapp, värvimata	20,1	2 912	978—980-a	Muusikariistad	1,4	11 278
	Sel.: Soome	20,1	2 912	981—984	Laaskeristad	0,1	621
627	Kaltepapp katusepapi töõtat.	—	—	26. Transportabinõud		40,1	150 511
638	Paberospaber	2,4	3 431	986—992	Veesõiduriistad	8 tk.	23 994
644	Pergament ja pergamiinpaber	12,0	7 691	999	Sõõduautod	—	—
646, 647	Põõvapildipaber	1,0	4 687	1002	Veosutode raamid ühes mootori ja ratastega	17 tk.	111 609
648	Tapetid ja bordõõrid	15,2	9 453	1008	Mootorrattad	2 tk.	2 000
662, 663	Raamatud ja muu trükisõõ	3,0	7 996	1006	Autode osad	3,0	7 301
19.	Tekstiilõõstusaadused ¹⁾	79,0	597 714	1007	Jalggratate ja mootorratate osad	0,5	8 967
687—670	Puuvillanõõ ja -lõõg	6,9	48 706	1008	Jalggrattad	2 tk.	160
671—676	Puuvillanõõ ¹⁾	15,8	169 278	27. Keraamika ja muud mineeralkaupad		203,3	196 029
	Sel.: Briti	2,3	21 874	1025	Kõõad, tahud loomulikud	—	—
	Läti	13,0	192 354	1038	Tulekindlad kivid ja tahvid (samõõtkivid)	126,0	12 576
683	Puuv. masinarühmad	0,7	3 035	1051—1053	Fajansskaup	25,1	16 274
686, 760	Sukad, sokid	0,1	3 821				
687,708,761	Muud kujutud tõõõ ern.	1,3	10 187				
688	Puuv. kardinatõõ	0,0	504				
690—701	Villane lõõg	28,4	204 800				
702, 703	Villane riie kangastena	0,3	6 132				
	Sel.: Briti	0,3	5 580				
706	Villased ja puuvillased kangad tehn. tarbeks	0,5	4 989				
713, 715	Siid- ja kunstsiidnit ja -lõõg	13,9	88 572				
716—719,							
721, 731	Siidi ja kunstsiidi riie	0,4	8 800				
743	Vaharille ja vaharildest kaup	5,0	12 156				

¹⁾ Sellest: Väõlmasaal tõõõtetud eesti kauba tagasivedu Eestisse 1 267 kg 11 988 kr; väõlmas kauba ajutine sissevedu tõõõndavaks tõõõtlemaeks Eestisse 18 631 kg 138 290 kr.

Tab. 3. Tähtsamate ainete väliskaubandus detsembris 1934 a. (järg).
 Commerce extérieur des principaux articles en décembre 1934 (suite).

Järjek. nr. täielikus üksikainete nomenklat.	Besti-Läti ühine nomenklatuur Nomenclature unifiée pour Estonie et Lettonie	ton	kr	Järjek. nr. täielikus üksikainete nomenklat.	Kr—couronne d'Estonie	ton	kr
1		2	3	4		5	6
1054—1055a	Portselaaikaup	18,8	20 544	1290	Sahariin	0,1	1 555
1056—1073	Klaaskaup	21,3	46 250	1295	Rohud	0,2	11 433
28. Keemiatööstusesaadused		833,7	495 189	1308—1311	Lõhna- ja kosmeetikaained	0,5	15 840
1102	Kasotin	—	—	1319—1321	Parkimisekstraktid	81,9	20 040
1103	Albumiin	2,2	2 743	1323,1324,1328,			
1104—1109	Pehmest kummist teosed	6,4	25 572	1336—1344	Mineraalvärvid	17,9	11 984
1110	Veocautode massiv-kummiõhõid	—	—	1348	Altsariinvärvid ern.	5,0	57 806
1113, 1114	Kummist jalgad	19,3	87 305	1356	Trükivärv	8,7	11 561
1146	Väliühaput alumiinium	53,5	5 911	1360	Pronkspulber	0,2	651
1165	Pestusoola	302,5	42 001	1368	Linoleum	2,6	2 907
1166	Sõõgsooda	0,1	16				
1168	Beekivi puhastamata	130,1	35 590	29. Muud eraldi nimetatud kaubad		3,2	33 144
1182	Väliühape igas.	31,9	3 908	1386	Nõõbid igas.	0,9	9 173
1234	Kaltsiumkarbid	2,1	502	1394—1396	Kirjutusmaterjal ern.	1,9	17 113

SISSEVEDU—IMPORTATION.

VÄLJAVEDU—EXPORTATION.

I. Elusloomad (arv).		167 tk	37 903	13. Ärtsid ja metallid töötlemata (metallimurd)	949,2	35 117
1	Hobused (arv)	4 tk.	705	380	Vanarauud	935,6
2	Veised (vilja arvatud vasikad) (arv)	102 tk.	37 148		Sel.: Läti	449,0
II. Toit- ja maitseained, joogid.		2 863,8	1 600 093	385, 386	Rootsi	315,4
3. Aia- ja juurvill	1 063,2	105 268			Sel.: Saksaa	12,4
38	Kartul, toores	770,1	34 809	14. Mineraalid peale ärtside	1 402,8	14 615
41	Sibulad	24,8	2 733	406, 407-a	Klips	182,2
47	Sigur, värsked ja kuivad	139,9	23 437	417	Kaltsiitkivi (Besti)	900,0
57	Ünna	109,3	41 003	15. Keemiatööstuse toorained	1 332,9	196 688
4. Karjasaadused	1 025,4	1 339 044		a) Õlid, rasvad, vaigud, kummi toorelt	1 284,1	99 601
76	Peekon	280,0	359 194	487	Easti bensiin	149,9
	Sel.: Briti	285,7	338 832	508-a	Põlevikivõõli	1 045,2
77	Sealilha värsked ja soolatud	32,2	24 681		Bituumen	79,0
79	Loomaliha	100,7	33 003	c) Keemiatööstuse punkt a ja b nimetatud	48,8	97 087
	Sel.: Soome	88,3	29 473	505	Kunstaarv töötlemata	48,0
81	Lambaliha	27,0	15 136			
	Sel.: Rootsi	24,7	13 720	IV. Valmissaadused.		3 486,5
93	Pihnapulber	—	—	16. Nahad töötletud ja nahkkaup	37,1	90 682
96	Või	518,3	849 196	506, 507	Suured parknahad	36,9
	Sel.: Saksaa	301,5	593 306			87 474
	Briti	210,8	247 083	17. Puitööstusesaadused	1 467,7	319 659
99	Munad	542 180 tk.	58 340	593-a	Vineer	1 319,9
5. Kala, kalasaadused ja vähid	63,5	30 588			Sel.: Briti	1 028,5
100—105	Värsked kalad	36,8	19 309		Saksaa	113,7
106	Tindkala	16,9	2 957	594	Vineerist tootlipõhjad	137,0
116—120	Kalakonservid	8,5	7 842		Sel.: Saksaa	68,2
6. Muud toit- ja maitseained ning joogid	153,3	54 060			Briti	21,4
127	Kartulijahu	112,5	18 725	909, 610	Mõõbel	5,3
187	Sokolaad	5,6	7 088	18. Paberitööstusesaadused	768,1	161 085
188	Kompvekid	29,9	23 690	634	Pakkimis- ja kotirite paber	166,3
210	Taraleib, pain normal	—	—	635	Rotatsioonipaber	—
218	Pirritus	—	—	636, 637	Kirjutus- ja kotiritepaber	600,5
III. Toor- ja poolvalmisained.		26 057,8	2 092 438	19. Tekstiilitööstusesaadused ¹⁾	514,1	1 126 328
8. Loomariistad, peale rasvade	23,1	53 767		667—670	Puuvillanöö ja -lõng	205,7
237—241	Loomanahad kuivad soolatud	0,9	18 190		Sel.: Saksaa	562 067
	Sel.: Rootsi	3,2	10 350	671—676	Puuvillariie ²⁾	183,2
	Saksaa	2,9	7 840		Sel.: Rootsi	105,7
237—241	Loomanahad märjad soolatud	—	—		Norra	54,1
	Sel.: Saksaa	—	—	690	Linane lõng	35,7
243—257	Karvanahad	0,0	2 892	691-a	Linane riie jäme	24,0
260	Jõhvid	2,0	10 737		Pakkimis- ja kotirite dzuudist	23,3
270	Soolad	0,2	18 461		Sel.: Saksaa	143,3
9. Seemned, talmed ja nende osad	153,7	55 671			Taanil	78,3
274, 275	Linaseemned	70,7	23 417	22. Jõu- ja töömehhanad	2,2	4 287
				859	Külmutamisseadised	—
10. Meesamateljal	19 645,8	845 140		23. Metallkaup	53,3	17 942
311	Haavapakud	2 916,7 thm.	95 783	870	Radiaatorid malmist	48,9
322	Propsid	0 187 thm.	58 044	24. Elektrimasinad, -aparaadid ja tarbed	2,3	24 602
320,326-329	Kuuse- ja männilauad ja -plangud	24448,9 thm.	571 304	942	Telefonid apar. ja n. osad	1,6
	Sel.: Briti	20224,8	466 773	27. Keraamika ja muud mineraalkaubad	574,8	99 534
				1015	Sement	96,4
11. Paberitööstused	1 790,7	192 488			Sel.: Läti	63,9
347	Puumass määrg	225,9	6 873		Soome	32,6
349	Tselluloos	1 542,7	182 415	1066	Tahvelklaas hõivimata	468,5
	Sel.: P.-A. Ühendriigid	784,8	94 745			63,2
	Briti	548,6	59 733	28. Keemiatööstusesaadused	10,2	26 231
12. Tekstiilitööstused	759,7	698 952		1102	Kaseiin	10,2
354	Lina	622,0	628 846	1313	Tuletikud	45,5
	Sel.: Briti	505,7	508 382	29. Muud ern. kaubad	3,4	41 677
355	Takud	43,3	38 392	1392	Kunstaarvammid	2,4

¹⁾ Sellest Besti töötletud vallaama kauba tagasivedu vallaamale 4 681 kg 69 520 kr väärtuses.

Tab. 12. Riigi sissetulekud detsembris 1934 a. (1000 kr).
Recettes de l'Etat en décembre 1934 (1000 Kr).

	Dets. — Déc.		I. IV — 31. XII	
	1934	1933	1934	1933
Korralised tulud — Recettes ordinaires:	6 300	5 864	52 419	46 343
I. OTSEKOHESED MAKSDU — CONTRIBUTIONS DIRECTES:	1 138	886	5 556	5 189
1. Tulumaks — Impôt sur le revenu	530	342	2 035	1 657
2. Äri- ja tööstusemaksud — Impôts sur bénéfices industriels et commerciaux	375	203	1 906	1 781
3. Maa- ja hoonetumaksud — Contributions foncières	65	63	266	277
4. Maksud kapitali % pealt — Impôt sur les intérêts	25	6	159	228
5. Kiinnistusemaksud — Mutations, immeubles et droits immobiliers	85	71	718	795
6. Pärandusemaks — Impôt sur les successions	58	111	474	511
II. LÕIVUD JA TASUMAKSUD — TIMBRES ET ENREGISTREMENTS:	348	333	3 204	3 093
7. Tempelmaks ja lõivud — Timbres	314	293	2 830	2 760
8. Patentid ja proovid — Brevets, droits de vérification	8	8	73	68
9. Mitmesugused tasumaksud — Enregistrements divers	26	32	301	275
III. KAUSDED MAKSDU — IMPÔTS INDIRECTS:	1 666	1 548	15 191	13 802
10. Tollid — Douanes	1 224	1 121	11 870	10 275
11. Aktsiidid — Droits et taxes (accises)	442	427	3 521	3 527
IV. RIIGIMONOPOLID — MONOPOLES DE L'ÉTAT:	1 223	1 088	9 044	7 545
12. Piritusemonopol — Monopole d'alcool	1 223	1 088	9 044	7 545
V. RIIGI ETTEVÕTTED JA VARANDUSED — ENTREPRISES ET PROPRIÉTÉS DE L'ÉTAT:	1 847	1 886	13 398	15 798
13. Riigi kapitalid — Fonds de l'Etat	16	21	524	606
14. Maksud, hooned, metsad ja veed — Domaines, forêts et eaux de l'Etat	393	615	2 320	2 652
15. Raudteed — Chemins de fer	885	770	9 595	8 032
16. Sadamad ja laod — Ports et dépis	125	76	1 103	738
17. Post, telegraaf, telefon — Postes, télégraphes, téléphones	402	395	3 498	3 088
18. Mitmesugused riigi ettevõtted — Entreprises diverses de l'Etat	0	0	1 196	612
19. Mitmesugused riigi varandused — Propriétés diverses de l'Etat	27	9	162	117
VI. SEGATULUD — RECETTES DIVERSES:	102	150	1 182	1 088
20. Segatulud — Recettes mixtes	102	150	1 182	1 088
Kokku — Total	6 324	5 891	52 575	46 515
Tagasi makstud eelmiste aastate maksu — Reversements des années précédentes	24	27	156	172
Erakorralised tulud — Recettes extraordinaires	90	3	3 278	520
Operatsioonifondide ja laenude tagasimaks — Encasement des fonds de roulement	70	3	193	93
Teravilja müük — Vente de blé	—	—	1	77
Lõikele lastud vahetusraha — Monnaie subsidiaire	4	—	74	350
Tulud metsadest — Forêts	16	—	567	—
Riigivaranduste müük — Vente des biens	—	—	2 398 ¹⁾	—
Sõssem, põllutööm, maaref. tootam. kujunenud operatsioonid — Fonds de roulement de la réforme agr.	—	—	50	—
Üldse sissetulekuid — Total des recettes	6 390	5 867	55 697	46 863

Méthodes de calcul des nombres indices.

Les nombres-indices du coût de la vie pour Tallinn sont établis conformément aux résultats de l'enquête budgétaire parmi les ménages ouvriers à Tallinn en octobre 1925 (V. Recueil Nr. 48/3).

Le nombre-indice pour l'alimentation comprend le coût d'un panier de provision de 51 produits différents dont la valeur nutritive égale 3 820 calories.

Les nombres-indices du loyer sont calculés d'après les renseignements recueillis par l'inspecteur de l'habitation et concernant plus que 1 000 logements. L'indice est sujet à la révision chaque semestre.

Poids des groupes sont suivants:

Alimentation	58,5%
Loyer	7,6,
Chauffage et éclairage	5,8,
Habillement	15,7,
Hygiène du corps et nettoyage	2,7,
Voyages, circulation, poste	0,7,
Frais d'instruction (journalaux)	2,7,
Cinéma, théâtre, tabac, boissons	2,8,
Autres dépenses	3,6,

Comme prix sont appliqués: les prix de produits d'alimentation au marché de Tallinn de même que dépenses pour l'électricité et chauffage; prix des vêtements et chaussures dans les magasins de confection, les salaires dans les ateliers des tailleurs etc.

Les nombres-indices des prix de gros sont les moyennes géométriques non pondérées. Le nombre-indice général comprend 42 articles.

Liste des marchandises, le groupement ainsi que les données de 1913—28 v. Recueil 77 (4) pp 266—267.

¹⁾ Riigitulude arvele kantud kaitselaevade müügisumma.

Tab. 13. Valuuta ja väärtpaberite hinnad Tallinn börsil jaanuaris 1935 a.
Cours du change à Tallinn en janvier 1935.

	Kõrgeim		Madalaim		Keskmine							
	jaanuaris 1935		jaanuaris 1935		jaanuar 1935		detsember 1934		I. I—31. XII. 1934 a.		jaanuar 1934 a.	
	o.	m.	o.	m.	o.	m.	o.	m.	o.	m.	o.	m.
1. New-York, 100 \$ (dollar)	372,00	380,00	306,00	374,00	369,23	377,23	365,26	373,26	358,70	367,75	356,96	372,96
2. London, 100 £ (Ingls n.)	1 811,00	1 835,00	1 811,00	1 835,00	1 811,00	1 835,00	1 811,00	1 835,00	1 810,07	1 835,00	1 805,00	1 835,00
3. Beriin, 100 Saksa riigimark	144,80	147,80	144,10	147,10	144,41	147,41	144,76	147,60	140,93	143,24	134,16	136,91
4. Helsingi, 100 Soome marka	7,98	8,10	7,98	8,10	7,98	8,10	7,98	8,10	7,98	8,10	7,95	8,10
5. Pariis, 100 Prantsuse franki	24,40	24,70	24,25	24,55	24,35	24,65	24,12	24,42	23,59	23,89	22,26	22,56
6. Brüssel, 100 Belgia belgat	80,05	87,85	85,75	86,95	86,27	87,47	85,67	86,77	83,68	84,91	78,92	80,32
7. Zürich, 100 Helveetsia franki	119,95	121,45	119,00	120,60	119,57	121,07	118,62	120,12	116,84	117,84	109,82	111,32
8. Milano, 100 Itaalia liiri	81,60	82,10	81,35	81,85	81,50	82,00	81,21	81,71	80,76	81,26	79,78	80,28
9. Stockholm, 100 Rootsi krooni	98,40	94,60	93,40	94,60	93,40	94,60	93,40	94,60	93,84	94,63	93,00	94,75
10. Kjöbenhavn, 100 Taani krooni	80,85	82,05	80,85	82,05	80,85	82,05	80,85	82,05	80,80	82,00	80,50	82,25
11. Oslo, 100 Norra krooni	90,95	82,15	90,95	82,15	90,95	82,15	90,95	82,15	90,92	92,21	90,75	92,50
12. Praha, 100 Tšehhoslov. kr.	15,45	15,75	15,30	15,60	15,39	15,69	15,26	15,56	15,24	15,54	16,85	17,10
13. Amsterdam, 100 Hollandi kuldnat	250,40	263,40	248,35	251,35	249,66	252,66	247,51	250,51	242,13	245,13	227,88	230,38
14. Riiga, 100 Läti latti	118,95	121,20	118,00	120,25	118,57	120,82	117,62	119,87	115,23	117,49	107,87	110,12
15. Wien, 100 Austria šillingit	69,85	71,05	68,00	69,40	68,98	70,38	67,66	69,06	66,68	68,18	62,64	64,64
16. Warszawa, 100 Poola slotti	70,05	71,05	69,30	70,30	69,72	70,72	69,03	70,13	67,80	68,60	63,77	64,77
17. Kaunas, 100 Leedu hti	62,00	62,90	61,45	62,35	61,80	62,70	61,15	62,05	59,71	60,56	56,91	57,51
18. Daanzja, 100 Daanzigi kuldnat	119,95	121,45	119,00	120,50	119,57	121,07	118,62	120,12	116,26	117,84	109,82	111,32
21. 6% E. hüp. panga Pantl. (nom. v. 1 kr)	90,00	—	90,00	—	90,00	—	—	—	—	—	—	—

Tab. 24. Suurmüügihinnad detsembris 1934 ja jaanuaris 1935 (kr).
Prix de gros en décembre 1934 et en janvier 1935 (en kr).

	Jaan.	Dets.		Jaan.	Dets.
	1935	1934		1935	1934
	1	2		3	4
Toitained ja loomatusõid — Denrées alimentaires et journae.					
1. Rukis, Eesti — <i>Seigle du pays</i>	11,08	11,25	78. Puuvillane riie, Bjas — <i>Cotonnade</i>	5)	0,50
2. Eesti ja Vene rukki segü	—	—	79. „ Mitkal — „	5)	0,42
3. „ Vene — <i>de Russie</i>	—	—	80. Paber, rotatsiooni — <i>Papier roulé</i>	—	23,20
4. „ Ameerika — <i>d'Amérique</i>	—	—	81. Tallanahk, Eesti nahast — <i>Cuir à semelles du pays</i>	1)	2,15
5. „ Poola — <i>de Pologne</i>	—	—	82. „ Ameer. nahast I s. — <i>Cuir d'Amér. I s.</i>	1)	2,43
6. Nisü, Eesti — <i>Froment du pays</i>	13,67	14,50	83. „ Ameer. nahast II s. — <i>Cuir d'Amér. II s.</i>	1)	2,28
7. Vene — <i>de Russie</i>	—	—	Ehitusmaterjalid — Matériel de construction		
8. Oder, toidu — <i>Orge</i>	8,25	9,16	84. Tsement, Portland — <i>Ciment de Portland</i>	5)	6,03 ²⁾
9. „ Öle — „ <i>pour bière</i>	—	14,00	85. Kriit, toores — <i>Craie brute</i>	—	4,38
10. Kaer, toidu Eesti — <i>Avoine du pays</i>	6,50	6,88	86. „ postud — „ <i>lavée</i>	—	4,38
11. „ „ Saksa — „ <i>d'Allemagne</i>	—	—	87. Asfalt — <i>Asphalte</i>	—	—
12. „ „ Poola — „ <i>de Pologne</i>	—	—	88. Lubi — <i>Chaux</i>	—	—
13. „ „ Vene — „ <i>de Russie</i>	—	—	89. Kips tükikesid (fr. Irboska) — <i>Plâtre en morceaux</i>	5)	—
14. Rukkijahu — <i>Farine de seigle</i>	12,84	12,80	90. „ jahvatatud — „ <i>moulu</i>	5)	12,00
15. Rukkijahu — „ „ <i>blutée</i>	19,72	18,75	91. „ krohvimislo „ „ <i>p. outrag. en atuc</i>	5)	22,00
16. Nisuj, Ameerika, sõra — <i>Farine de from. amér. I s.</i>	—	—	92. Telliskivid I s. — <i>Briques I sorte</i>	5)	35,00
17. Nisuj, Ameer. pähme, kõrg. s. „ „ <i>II s.</i>	—	—	Metallid — Métaux		
18. Kartulid, eksport — <i>Pommes de terre (d'export.)</i>	—	—	93. Raud, sordi — <i>Fer en espèces</i>	—	14,00
19. „ „ „ „ „ <i>pour alcool</i>	1,86	1,95	94. „ latt — „ <i>en lingots</i>	—	14,00
20. Kartulitärkhis „ „ „ <i>Superieur</i> — <i>Fécule de pom. de terre</i>	19,00	19,00	95. „ vits — <i>Ferraille</i>	—	19,00
21. Harned, rohelsed — <i>Pois verts</i>	—	—	96. „ plekk — <i>Tôle de fer</i>	—	22,75
22. „ „ „ „ „ <i>Hollandi</i> — <i>Pois verts d'Hollande</i>	—	—	97. „ „ zingitud — <i>Tôle de fer zinguée</i>	—	32,00
23. Väi, melerei, eksport — <i>Beurre de ferme (d'export.)</i>	—	—	98. „ talud (T) — <i>Sommiers en fer</i>	—	13,00
24. „ „ „ „ „ „ <i>siseturu</i> — „	—	—	99. Teras, vedru — <i>Acier à ressort</i>	—	25,00
25. Margarini, välismaa — <i>Margarine, étrang.</i>	—	—	100. „ tööstustade — <i>Outillage en acier</i>	—	—
26. „ „ „ „ „ „ <i>kodumaa</i> — „ <i>du pays</i>	1)	67,00	101. „ tulla — <i>Alumant</i>	—	18,50
27. Juust „šveitsi“, Eesti — <i>Fromage „suisse“, du pays</i>	1)	1,20	102. Malm — <i>Fonte de fer</i>	—	490
28. Kaseiin, toores — <i>Caséine</i>	—	—	103. Inglistina — <i>Étain</i>	—	29
29. Munad, eksp. I s. — <i>Oufs (d'exp.) I s.</i>	—	—	104. Sentina — <i>Plomb</i>	—	165
30. „ „ „ „ „ „ <i>II s.</i>	—	—	105. Vaskplekk, pumane — <i>Tôle de cuivre, rouge</i>	—	142,50
31. Suhkur, peen, „ „ „ <i>Danzigi</i> — <i>Sucre en poud., de Danzig</i>	—	—	106. „ „ valge „ „ „ <i>blanche</i>	—	67,50
32. „ „ „ „ „ „ <i>Saksa</i> — „ „ <i>d'Allem.</i>	—	—	107. Tsinkplekk — <i>Tôle de zinc</i>	—	67,50
33. „ „ „ „ „ „ <i>Ameerika</i> — „ „ <i>d'Amér.</i>	—	—	Kütetained, õlid ja nende saadused — Combustibles, huiles et leur produits		
34. „ „ „ „ „ „ <i>Ts.-Slov.</i> — „ „ <i>de T.-Slov.</i>	—	—	108. Kivisüsi auru, Jorkshire — <i>Houille de Yorkshire</i>	5)	27,50
35. „ „ „ „ „ „ <i>Vene</i> — „ „ <i>de Russie</i>	—	—	109. „ „ „ „ „ „ <i>Newcastle</i> — „ <i>de Newcastle</i>	5)	25,00
36. „ „ „ „ „ „ <i>Poola</i> — „ „ <i>de Pologne</i>	—	—	110. „ „ „ „ „ „ <i>de forge</i>	5)	27,50
37. „ „ „ „ „ „ <i>Inglise</i> — „ „ <i>d'Anglet.</i>	41,88	41,25	111. Koks, valü — <i>Coke de fonte</i>	5)	—
38. Siirup, kartuli, 42° — <i>Sirap de pom. de terre 42°</i>	23,00	23,00	112. „ „ gaasi — „ <i>de gaz</i>	5)	50,00
39. Glükkoos — <i>Glucose</i>	22,00	22,00	113. Põlevkivi, I s. A — <i>Schiste combustible I sorte A</i>	5)	8,50
40. Tee, lahtine, Pekoe broken, Java — <i>Thé</i>	5)	5,75	114. „ „ „ „ „ „ „ „ <i>B</i> — „ „ <i>B</i>	5)	—
41. „ „ „ „ „ „ „ „ <i>Orange Pekoe, Java — Thé</i>	5)	5,75	115. „ „ „ „ „ „ „ „ <i>II s.</i> — „ „ <i>II</i>	5)	—
42. „ „ „ „ „ „ „ „ <i>Orange, Pekoe, Tseffon — Thé</i>	5)	5,75	116. „ „ „ „ „ „ „ „ <i>III s.</i> — „ „ <i>III</i>	5)	—
43. „ „ „ „ „ „ „ „ <i>Moning Hilna — Thé</i>	5)	7,00	117. Põlevkiviõid — <i>Houille de schiste combustible</i>	—	5,25
44. Kohvi, Rio, Santos — <i>Café de Rio, Santos</i>	5)	4,75	118. Nafta, Poola — <i>Naphte de Pologne</i>	—	10,50
45. „ „ „ „ „ „ „ „ <i>Kesk-Ameerika sordid — Café d'Amér. Centr.</i>	5)	7,00	119. „ „ „ „ „ „ „ „ <i>Ameerika</i> — „ <i>d'Amérique</i>	—	10,50
46. Kakao, Ingles — <i>Cacao d'Angleterre</i>	—	—	120. Petrooleum, Vene — <i>Pétrole de Russie</i>	—	10,50
47. „ „ „ „ „ „ „ „ <i>Ameerika</i> — „ <i>d'Amérique</i>	—	—	121. „ „ „ „ „ „ „ „ <i>Ameerika</i> — „ <i>d'Amérique</i>	—	10,50
48. „ „ „ „ „ „ „ „ <i>Hollandi</i> — „ <i>d'Hollande</i>	2,30	2,30	122. Bensin, Vene — <i>Benzine de Russie</i>	—	0,29 ¹⁰⁾
49. Riis, Burma II — <i>Riz de Burma II</i>	44,43	44,50	123. „ „ „ „ „ „ „ „ <i>Poola</i> — „ <i>de Pologne</i>	—	0,29 ¹⁰⁾
50. Sool, lahtine, Saksa — <i>Sel d'Allemagne</i>	3,00	3,00	124. Masinaõil, Poola — <i>Huile à graies. de Pologne</i>	—	19,00
51. „ „ „ „ „ „ „ „ <i>Vene (fr. Narva ja Ish.) — Sel de Russie</i>	3,20	3,20	125. „ „ „ „ „ „ „ „ <i>Ameerika</i> — „ „ <i>d'Amérique</i>	—	—
52. „ „ „ „ „ „ „ „ <i>Poola — Sel de Pologne</i>	—	—	Väetisained — Engrais		
53. Heeringad, Jarmouth, Maties — <i>Harengs d. Yarm.</i>	—	—	126. Superfosfaat, 18—20% — <i>Superphosphate 18—20%</i>	—	—
54. „ „ „ „ „ „ „ „ <i>Matulis</i> — „	—	—	127. Toomasjahu, 15—16% — <i>Scorie Thomas 15—16%</i>	—	—
55. „ „ „ „ „ „ „ „ <i>Soti, Maties — Harengs d'Écosse</i>	35,00	34,66	128. Kaalvool, 30% — <i>Sel de potasse 30%</i>	—	—
56. „ „ „ „ „ „ „ „ <i>Matulis</i> — „	39,50	38,66	129. „ „ „ „ „ „ „ „ <i>40%</i> — „ „ <i>40%</i>	—	—
57. „ „ „ „ „ „ „ „ <i>Norra — Harengs de Norvège</i>	—	—	130. Kainiit, 13—14% — <i>Cainite 13—14%</i>	—	—
58. „ „ „ „ „ „ „ „ <i>Kuninga</i> — <i>Harengs</i>	—	—	131. Eesti fosforit, 25—27% — <i>Phosphor. du pays 25—27%</i>	—	—
59. Sealha — <i>Vlande de porc</i>	0,40	0,43	132. Salpeeter, Norra — <i>Salpêtre de Norvège</i>	—	—
60. Loomalha — <i>Vlande de boeu</i>	0,45	0,55	133. „ „ „ „ „ „ „ „ <i>Tsilli 16,5% — Salpêtre de Chili 16,5%</i>	—	—
61. Õlikoogid, linaseemne — <i>Tourteaux de graines d. lin</i>	—	—	Värvid ja mun keemikaup — Matières tinctoriales et autres produits chimiques		
62. „ „ „ „ „ „ „ „ <i>päevallila</i> — „ <i>de tournesol.</i>	—	—	134. Nigrosiin, veevulav. väliem. — <i>Nigrosine fondante</i>	5)	6,00
63. „ „ „ „ „ „ „ „ <i>puuvilla</i> — „ <i>de coton</i>	—	—	135. Tsinkvalge, välismaa — <i>Biane de zinc, étranger</i>	5)	0,51
64. „ „ „ „ „ „ „ „ <i>soijatangud</i> — „ <i>de soya</i>	—	—	136. Tinvalge, „ „ „ <i>de plomb</i>	5)	0,80
65. „ „ „ „ „ „ „ „ <i>palm</i> — „ <i>de palme</i>	—	—	137. Ooker, „ „ „ <i>Ocre étrangère</i>	5)	0,22
66. Segajõusõid I sort — <i>Fourrage concentré mixte</i>	—	—	138. Pesusooda — <i>Soude</i>	—	9,00
67. „ „ „ „ „ „ „ „ <i>II sort</i> — „	—	—	139. Seebikivi — <i>Pierre de savon</i>	—	34,50
68. Nisukliid — <i>Sons de froment</i>	—	—	140. Tuletikud — <i>Allumettes</i>	5)	125
69. Rukkikliid — <i>Sons de seigle</i>	—	—	Hinnad on antud ühe kvintaali (100 kg) kohta peale margitute — Les prix sont indiqués par 100 kg excl. les cas marqués ci-après: 1) kg, 2) kast 360 tk. — botte à 360 oufs. 3) tünn — baril, 4) meetertünn (1000 kg), 5) meeter — mètre, 6) tünn — baril (170 kg), 7) tuhat — mille, 8) 5 000 toosi — 5 000 bottles, 9) fr. Rakvere, 10) liter, välismaa — tk., étrangère.		
Linaseeme, lina, riie, paber ja nahk — Graines de lin, lin, tissus, papier et cuire					
70. Linaseeme, õil 90% — <i>Graines de lin</i>	—	—			
71. „ „ „ „ „ „ „ „ <i>kilvi 98% — Graines d. lin p. semence</i>	—	—			
72. Lina, Livi, R — <i>Lin de Livonie, R</i>	—	—			
73. „ „ „ „ „ „ „ „ <i>Petsari, R — de Pétseri, R</i>	—	—			
74. „ „ „ „ „ „ „ „ <i>Võru, R — de Võru, R</i>	—	—			
75. „ „ „ „ „ „ „ „ <i>Tartu, R — de Tartu, R</i>	—	—			
76. Takud, Codilla I — <i>Étope de Codilla I</i>	—	—			
77. „ „ „ „ „ „ „ „ <i>II</i> — „ <i>II</i>	—	—			

Hinnad on antud ühe kvintaali (100 kg) kohta peale margitute — Les prix sont indiqués par 100 kg excl. les cas marqués ci-après: 1) kg, 2) kast 360 tk. — botte à 360 oufs. 3) tünn — baril, 4) meetertünn (1000 kg), 5) meeter — mètre, 6) tünn — baril (170 kg), 7) tuhat — mille, 8) 5 000 toosi — 5 000 bottles, 9) fr. Rakvere, 10) liter, välismaa — tk., étrangère.

Tab. 26. Turuhinnad jaanuaris 1935 a. — Prix de détail en janvier 1935.

	Mõõt- ühik	Tallinn				Paldiski	Rakvere	Narva	Paide	Haapsalu	Tartu	Viljandi	Pärnu	Võru	Valge	Petseri	Kuresaare
		Jaau. 1935	Deits. 1934	Jaau. 1934													
		1	2	3	4												
Hinnad sentides — Prix en cents.																	
Lihha, libesadused ja rasv	1. Sealiha, seaviist — <i>Viande de porc</i>	kg	45	41	58	39	41	48	—	44	38	40	38	38	37	43	40
	2. Sealiha, keeduliha — <i>Viande de porc II s.</i>	kg	50	50	58	47	47	53	49	48	43	48	45	48	45	45	50
	3. „ praeliha — „ „ I s.	kg	55	55	65	45	55	55	60	58	48	53	52	53	50	55	60
	4. Seapekk — <i>Lard</i>	kg	60	60	60	46	60	68	64	68	60	63	58	68	60	—	—
	5. Loomaliha, supliha — <i>Viande de boeuf II s.</i>	kg	35	30	27	35	40	45	36	30	40	40	32	35	40	40	30
	6. „ praeliha — <i>Viande de boeuf I s.</i>	kg	60	50	48	45	55	55	46	48	50	55	52	40	47	45	40
	7. Vastikalha, esim. veerand — <i>Viande de veau II s.</i>	kg	40	48	42	25	38	38	30	38	28	35	32	25	31	25	25
	8. „ tagum. veerand — <i>Viande de veau I s.</i>	kg	62	53	48	36	45	46	35	43	38	40	39	35	34	30	35
	9. Lambaliha, esim. veerand — <i>Viande de mout. II s.</i>	kg	60	45	55	35	52	49	41	41	38	40	38	40	34	35	25
	10. „ tagum. veerand — <i>Viande de mout. I s.</i>	kg	55	50	60	40	60	51	46	44	49	40	43	45	39	40	35
Kala	11. Searasv, sulatamata — <i>Graisse de porc</i>	kg	75	75	90	—	05	78	70	75	68	65	60	73	69	75	100
	12. „ sulatatud — <i>Saindoux</i>	kg	90	90	130	—	—	100	—	105	98	80	88	90	92	85	125
	13. Loomarasv, sulatamata — <i>Graisse d. boeuf, n. fond.</i>	kg	50	50	50	—	53	49	—	—	53	50	55	—	45	40	45
	14. „ sulatatud — <i>Graisse de boeuf, fondue.</i>	kg	60	60	—	—	07	70	—	—	75	70	75	—	65	65	70
	15. Teavorst — <i>Sauvisson</i>	kg	80	80	70	70	80	63	75	—	80	60	—	63	70	—	75
	16. Sink — <i>Jambon</i>	kg	120	120	125	110	120	105	—	—	80	100	—	—	78	90	125
	17. Raimed, värsked — <i>Petits harengs baltiques, frais</i>	kg	25	18	16	19	26	—	—	—	26	—	—	26	24	15	12
	18. Kilud, värsked — <i>Esports frais</i>	kg	26	26	—	—	—	—	—	—	—	—	—	—	—	25	9
	19. Haugid, värsked — <i>Brochets frais</i>	kg	43	56	43	—	47	36	68	—	87	43	48	40	41	38	27
	20. Ahvenad, värsked — <i>Perches fraiches</i>	kg	35	40	33	—	22	24	31	—	24	23	26	23	27	25	16
Teravili, jahu ja tauguvä	21. Särjed, värsked — <i>Gardons frais</i>	kg	—	35	—	—	—	—	—	—	—	18	20	—	12	—	
	22. Raimed, soolatud — <i>Petits harengs baltiq., salés</i>	kg	20	20	25	—	18	15	18	—	23	15	—	20	25	—	12
	23. Kilud, soolatud — <i>Esports salés</i>	kg	40	40	35	—	35	45	35	—	40	35	35	40	45	—	18
	24. Heeringad, soolatud — <i>Harengs salés</i>	kg	50	50	60	—	40	40	—	—	40	45	45	40	40	—	48
	25. Kilud toosides — <i>Esports en boites</i>	toos ¹⁾	35	35	30	40	35	33	35	—	35	35	35	35	35	—	35
	26. Rukis — <i>Seigle</i>	10 kg	—	—	123	—	105	123	—	95	100	110	100	—	103	—	85
	27. Nisu — <i>Froment</i>	kg	—	—	—	—	123	145	150	130	133	140	115	—	130	—	110
	28. Oder — <i>Orge</i>	kg	—	120	170	—	95	100	110	85	88	100	100	95	93	—	75
	29. Kner — <i>Avoine</i>	kg	—	75	120	—	63	80	90	63	68	80	80	66	68	—	—
	30. Rukkijahu — <i>Farine de seigle</i>	kg	129	124	131	—	120	133	140	115	113	120	110	109	117	—	120
Põhja- ja lõuna- ja tauguvä	31. Nisujahu, liht — <i>Farine de froment</i>	kg	183	180	260	—	193	180	180	155	220	230	160	220	170	—	180
	32. „ sõela — <i>Farine de froment blutées</i>	kg	—	—	—	—	—	—	—	—	—	—	—	—	—	—	—
	33. Odrajahu, inimtoiduks — <i>Farine d'orge (pour alm. de l'homme)</i>	kg	—	—	320	—	180	195	170	—	180	200	150	150	172	—	160
	34. Odrajahu, loomatoid. — <i>Farine d'orge (p. fourr.)</i>	kg	—	—	—	—	100	95	—	95	32	—	105	—	90	—	75
	35. Odratangud — <i>Gruau d'orge</i>	kg	25	25	32	—	—	—	—	—	—	—	—	—	—	—	—
	36. Kruubid — <i>Orge perlé</i>	kg	25	25	30	—	20	21	—	—	10	22	30	—	20	—	22
	37. Rukkiõli — <i>Pain de seigle</i>	kg	14	14	13	13	12	17	11	11	11	12	13	—	12	12	12
	38. Peenõli — <i>Pain demi-blanc de seigle</i>	kg	23	26	30	25	31	25	20	28	23	22	23	—	26	25	25
	39. Sapi — <i>Pain de froment</i>	kg	26	25	38	26	30	25	26	23	28	24	20	—	80	30	20
	40. Sai — <i>Pain blanc</i>	kg	35	35	40	40	45	45	40	39	40	34	45	—	40	40	40
Põhja- ja lõuna- ja tauguvä	41. Piim, röök (lahtine) — <i>Lait frais</i>	lt	10	10	9	8	8	9	7	8	7	7	9	—	8	10	8
	42. Koor, röök — <i>Crème fraiche</i>	kg	100	100	100	—	85	89	75	—	90	—	—	—	—	—	—
	43. „ hapu — <i>Crème aigre</i>	kg	90	90	100	—	80	88	75	—	88	73	75	80	65	—	64
	44. Kohupiim — <i>Caillébotte</i>	kg	—	—	31	—	—	—	—	—	—	—	—	—	—	—	—
	45. Väli, meierel — <i>Beurre de ferme, frais</i>	kg	155	140	153	—	160	150	155	165	145	165	165	—	162	160	128
	46. „ köögi — <i>Beurre de cuisine</i>	kg	140	130	141	140	130	143	125	129	123	133	120	123	128	120	100
	47. Kanamunad — <i>Oeufs de poule</i>	paar ²⁾	12	14	18	11	12	15	13	14	14	12	11	12	12	—	11
	48. Kartulid — <i>Pommes de terre</i>	10 kg	32	30	30	30	40	40	—	—	28	17	20	20	26	22	23
	49. Porgandid — <i>Carottes</i>	kg	8	8	15	—	8	9	8	—	6	—	7	—	10	—	8
	50. Peedid — <i>Betteraves</i>	kg	10	10	15	—	8	9	8	—	6	—	7	—	8	—	7
Mund toid- ja tarbeain.	51. Kaalikad — <i>Navets</i>	kg	7	8	8	—	4	9	6	—	4	—	5	—	5	—	6
	52. Horned — <i>Pois sacs</i>	kg	30	30	40	27	20	27	25	—	22	—	—	—	22	—	—
	53. Oad — <i>Fèves sèches</i>	kg	30	30	30	—	20	27	—	—	20	—	—	—	22	—	25
	54. Kapsad, hapud — <i>Choux crudités</i>	kg	10	10	12	—	10	—	7	—	—	—	—	—	8	—	10
	55. „ värsked — <i>Choux frais</i>	kg	6	6	8	—	6	8	8	—	—	—	—	—	6	—	7
	56. Sibulad — <i>Oignons</i>	kg	12	12	18	18	15	16	20	—	6	—	15	—	16	—	20
	57. Riis — <i>Riz</i>	kg	60	60	65	55	55	59	50	—	60	50	60	62	60	—	43
	58. Manna — <i>Manne</i>	kg	40	40	60	33	30	40	35	—	32	45	36	40	33	—	45
	59. Makaronid — <i>Macaronis</i>	kg	80	80	80	85	84	84	74	90	80	85	80	90	80	—	85
	60. Kartulijahu — <i>Fécule de pommes de terre</i>	kg	25	25	30	28	30	28	28	—	25	30	25	28	—	25	—
Pund	61. Suhkur, peenike — <i>Sucre en poudre</i>	kg	43	42	45	45	44	43	45	—	44	45	45	44	45	—	44
	62. Meel — <i>Miel</i>	kg	125	125	150	—	125	120	125	—	120	—	120	125	120	—	120
	63. Köögisool — <i>Sel de cuisine</i>	kg	5	5	7	5	6	—	—	—	6	5	5	—	5	—	5
	64. Viljakohv — <i>Café de grains</i>	kg	100	—	100	—	—	95	—	—	75	—	—	100	—	—	—
	65. Sigurid — <i>Chicorée non torréfiée</i>	kg	35	35	35	—	30	20	—	—	25	35	25	—	—	—	—
	66. Pesuseep, sinine — <i>Savon</i>	kg	50	50	55	—	52	48	—	—	45	40	55	—	45	—	48
	67. Petrooleum — <i>Pétrole</i>	kg	12 ³⁾	12 ³⁾	15	—	13	12	14	—	15	15	15	—	15	—	14
	68. Tilkud — <i>Allumettes</i>	100 kg	28	28	28	29	30	26	—	—	30	30	28	—	28	—	28
	69. Ristikein — <i>Tyffe</i>	kg	480	480	780	—	400	—	—	—	325	508	350	533	468	—	500
	70. Timutihein — <i>Férole</i>	kg	480	480	780	—	400	—	—	—	508	—	533	—	440	—	500
Mund toid- ja tarbeain.	71. Aasaheln — <i>Autres herbes</i>	kg	380	390	580	—	306	—	—	250	390	350	250	306	330	—	450
	72. Lühaheln — <i>Foin des prés</i>	kg	—	—	—	—	235	199	—	—	273	—	250	—	800	—	—
	73. Sooheln — <i>Foin des marais</i>	kg	—	—	—	—	193	183	—	—	273	—	250	—	270	—	—
	74. Rukkipõhk — <i>Paille de seigle</i>	kg	320 ⁴⁾	320 ⁴⁾	370 ⁴⁾	—	150	183	—	—	273	200	225	—	250	—	250
	75. Kaerapõhk — <i>Paille d'avoine</i>	kg	—	—	—	—	175	168	—	—	—	200	225	—	220	—	—
	76. Odrapõhk — <i>Paille d'orge</i>	kg	—	—	—	—	175										

Tab. 29. Töötgurg detsembris 1934 a. — Marché du travail en décembre 1934.

O mavalitsuste tööhõrdsid — Bourses du travail des administrations publiques											
Number of unemployed persons				Number of vacancies				Number of persons employed			
M.	N.	N.	H.	F.	M.	N.	N.	M.	N.	N.	N.
60	28	159	58	9	2	100	90	24	198	52	44
15	6	64	6	1	1	296	1	485	1	134	50
9	—	68	68	17	—	181	15	53	5	5	18
60	6	3	3	1	—	23	4	72	2	70	8
12	173	324	12	110	4	7	208	6	148	5	84
99	12	11	11	11	38	310	38	294	6	287	89
16	1	58	58	3	—	43	—	47	4	54	17
25	1	70	70	9	—	31	—	12	3	12	11
10	9	10	10	2	4	41	28	56	2	38	4
18	285	84	72	1	—	2	—	2	2	23	42
2	69	1	29	—	79	1 282	544	151	2 287	683	528
540	1 160	1 405	761	125	6	95	118	151	1 111	115	31
124	138	137	44	6	—	—	—	—	—	—	—

A. Tööalade (ametite) järgi — D'après les occupations (métiers)

Number of unemployed persons											
M.	N.	N.	H.	F.	M.	N.	N.	M.	N.	N.	N.
316	542	782	372	71	18	686	178	62	772	180	151
60	17	104	75	37	12	41	80	—	60	80	8
191	480	408	246	84	2	497	1	554	2	256	1
8	112	203	61	2	22	169	105	154	—	154	—
213	68	173	36	—	5	—	—	—	—	—	—
123	229	179	63	17	8	—	—	—	—	—	—
5	12	85	4	—	27	6	—	—	—	—	—
6	18	21	4	—	178	—	—	—	—	—	—
6	20	2	2	—	263	—	—	—	—	—	—
38	52	85	25	24	12	187	71	84	6	87	90
18	152	228	126	—	17	129	—	27	210	123	86
9	—	7	—	—	22	—	—	4	—	—	—
18	43	64	50	—	66	24	—	46	24	16	43
12	21	76	13	—	82	11	150	62	11	21	20
8	26	9	13	—	56	—	—	6	—	—	—
2	70	—	—	—	56	—	—	6	—	—	—
1 114	1 813	2 396	1 069	185	89	2 359	930	938	2 029	1 010	770
2 927	3 485	3 349	274	—	3 639	—	—	2 674	—	—	—

B. Tööstuseharude järgi — D'après les industries

Number of unemployed persons											
M.	N.	N.	H.	F.	M.	N.	N.	M.	N.	N.	N.
291	231	291	231	—	92	142	24	—	—	—	—
121	2	177	14	—	497	1	554	—	—	—	—
33	13	37	14	—	169	105	154	—	—	—	—
4	4	4	4	—	5	—	—	—	—	—	—
139	16	—	—	—	—	—	—	—	—	—	—
19	71	—	—	—	—	—	—	—	—	—	—
439	2	—	—	—	497	120	35	—	—	—	—
85	20	—	—	—	1	—	—	—	—	—	—
153	78	—	—	—	40	34	8	—	—	—	—
812	643	—	—	—	319	724	97	—	—	—	—

C. Üksikute börside järgi — D'après les bourses du travail

Number of unemployed persons											
M.	N.	N.	H.	F.	M.	N.	N.	M.	N.	N.	N.
316	542	782	372	71	18	686	178	62	772	180	151
60	17	104	75	37	12	41	80	—	60	80	8
191	480	408	246	84	2	497	1	554	2	256	1
8	112	203	61	2	22	169	105	154	—	154	—
213	68	173	36	—	5	—	—	—	—	—	—
123	229	179	63	17	8	—	—	—	—	—	—
5	12	85	4	—	27	6	—	—	—	—	—
6	18	21	4	—	178	—	—	—	—	—	—
6	20	2	2	—	263	—	—	—	—	—	—
38	52	85	25	24	12	187	71	84	6	87	90
18	152	228	126	—	17	129	—	27	210	123	86
9	—	7	—	—	22	—	—	4	—	—	—
18	43	64	50	—	66	24	—	46	24	16	43
12	21	76	13	—	82	11	150	62	11	21	20
8	26	9	13	—	56	—	—	6	—	—	—
2	70	—	—	—	56	—	—	6	—	—	—
1 114	1 813	2 396	1 069	185	89	2 359	930	938	2 029	1 010	770
2 927	3 485	3 349	274	—	3 639	—	—	2 674	—	—	—

Kokku 1. I. — 31. XII 1934 a. — Total
 November 1934 a. — Novembre 1934
 December 1934 a. — Décembre 1934

1) 1. jaanuariks 1934 a. *) Tähele, kande
 1. kuupäevaks jätkude töökäike ja vabakõnede
 keskm. arv. *) Vähem näidatud töökäike, töökäike
 osajate hilisem väljajoonumise arv arvand. *) Töö-
 ka. *) Overtiers des industries extractives, des pro-
 duits d'extraction et overtiers ferriers. *) Overtiers
 des transports et des communications. *) Industries
 extractives et transformation de leurs produits. *) Võru
 linna tööhõrds A ja B osades arvestamata.

1. Põllum. ja aiatööd — Overtiers agro. et horticult.
 2. Metsatööd — Forestiers
 3. ja 4. Kaev. ja murude ning nende saad. tööd. *)
 5. Metallitööd — Overtiers en métaux
 6. Tekstiilitööd — Overtiers dans l'industrie textile
 7. Puittööstus — Industrie du bois
 8. Pabritööstus — Industrie du papier
 9. Käsitööstus — Industries diverses
 10. Pabritööstus — Industrie du papier
 11. Käsitööstus — Industries diverses
 12. Käsitööstus — Industries diverses
 13. Käsitööstus — Industries diverses
 14. Käsitööstus — Industries diverses
 15. Käsitööstus — Industries diverses
 16. Käsitööstus — Industries diverses
 17. Käsitööstus — Industries diverses
 18. Käsitööstus — Industries diverses
 19. Käsitööstus — Industries diverses
 20. Käsitööstus — Industries diverses
 21. Käsitööstus — Industries diverses
 22. Käsitööstus — Industries diverses
 23. Käsitööstus — Industries diverses
 24. Käsitööstus — Industries diverses
 25. Käsitööstus — Industries diverses
 26. Käsitööstus — Industries diverses
 27. Käsitööstus — Industries diverses

1. Põllumajandus ja aiandus — Agriculture et horticulture.
 2. Meesandus — Exploitation des forêts.
 3. ja 4. Murud ja kaevand. ning nende saad. tööd. *)
 5. Metallitööstus — Industries des métaux
 6. Tekstiilitööstus — Industrie textile
 7. Puittööstus — Industrie du bois
 8. Pabritööstus — Industrie du papier
 9. Käsitööstus — Industries diverses
 10. Käsitööstus — Industries diverses
 11. Käsitööstus — Industries diverses
 12. Käsitööstus — Industries diverses
 13. Käsitööstus — Industries diverses
 14. Käsitööstus — Industries diverses
 15. Käsitööstus — Industries diverses
 16. Käsitööstus — Industries diverses
 17. Käsitööstus — Industries diverses
 18. Käsitööstus — Industries diverses
 19. Käsitööstus — Industries diverses
 20. Käsitööstus — Industries diverses
 21. Käsitööstus — Industries diverses
 22. Käsitööstus — Industries diverses
 23. Käsitööstus — Industries diverses
 24. Käsitööstus — Industries diverses
 25. Käsitööstus — Industries diverses
 26. Käsitööstus — Industries diverses
 27. Käsitööstus — Industries diverses

1. Tallinna linna
 2. Nõmme
 3. Tärnu
 4. Narva
 5. Rakvere
 6. Pärnu
 7. Saue
 8. Türi
 9. Tapa
 10. Viljandi
 11. Põltsamaa
 12. Valga
 13. Võru
 14. Võru
 15. Põltsari
 16. Haapsalu
 17. Kuresaare
 18. Kuresaare
 19. Kuresaare
 20. Kuresaare
 21. Kuresaare
 22. Kuresaare
 23. Kuresaare
 24. Kuresaare
 25. Kuresaare
 26. Kuresaare
 27. Kuresaare

Tab. 30. Tööstusettevõtted ja töölolu 1-ks jaanuariks 1935 a.
 Entreprises industrielles et leur main-d'oeuvre au 1. janvier 1935.

	Ettevõtte arv Nombre d'entreprises				Töötajate üldarv Nombre général des travailleurs				Näist töötlai — Dont ouvriers				Tööliste ja teenustajate üldarv Maines parmis les ouvriers et service			
	Töötaid 1. detsembril 1934	Töötaid 1. jaanuaril 1935	1. detsembril 1934	1. jaanuaril 1935	1. detsembril 1934	1. jaanuaril 1935	1. detsembril 1934	1. jaanuaril 1935	1. detsembril 1934	1. jaanuaril 1935	1. detsembril 1934	1. jaanuaril 1935	1. detsembril 1934	1. jaanuaril 1935		
I. Murrud ja kaevandused	16	16	1 811	289	201	1 809	1 607	281	286	1 602	93,7	5	14			
II. Mineraalide töötlemine	18	16	1 847	33	185	1 195	1 215	82	181	1 066	87,7	32	32			
III. Metallitööstus	39	39	8 307	66	64	7 790	3 336	49	63	3 322	93,6	61	61			
IV. Keemiatööstus	13	13	1 049	150	53	1 146	907	146	52	1 001	110,4	1	3			
V. Nahatööstus	9	9	885	7	9	883	323	7	821	881	98,4	4	4			
VI. Tekstiilitööstus	37	38	9 652	211	381	9 732	9 131	198	371	8 958	178	59	66			
VII. Puittööstus	40	41	2 904	851	297	2 638	2 519	181	282	2 571	102,3	19	19			
VIII. Pabertööstus	11	11	2 045	111	37	2 019	1 772	9	36	1 745	87,5	15	15			
IX. Polügraafitööstus	17	17	1 097	69	43	1 123	958	66	42	970	102,4	21	21			
X. Tööl-, matiteemise ja jookide tööstus	35	35	2 528	78	104	2 399	2 010	60	39	1 971	89,1	21	21			
XI. Kehakate- ja pudukampade tööstus	17	18	1 179	10	174	1 015	1 078	8	166	918	168	9	9			
XII. Riietustööstus	31	31	1 682	884	1 175	1 457	1 428	366	327	967	87,7	17	17			
XIII. Elektri- ja maad ning gaasi- ja veevarustus	7	7	826	18	47	794	657	15	46	626	94,4	4	4			
XIV. Puhastustööstus	3	3	88	1	11	78	85	1	11	75	83,2	—	—			
Kokku suurtööstus — Total	233	238	30 550	1 655	2 530	29 615	26 909	1 576	2 469	26 016	95,7	9	286			
Soolest ettevõtteid 50 ja üle töötajaga — les entreprises, ayant plus de 50 travailleurs	137	138	26 137	1 374	1 958	25 558	23 111	1 312	1 913	22 510	97,4	8	189			
Dont: ettevõtteid 20—49 töötajaga — les entreprises ayant 20—49 travailleurs	156	160	4 413	281	577	4 117	3 798	284	556	3 506	92,3	1	89			
1934 a. detsembril arvud — Chiffres de décembre — Total	236	238	31 835	1 622	2 407	30 550	27 676	1 570	2 337	26 909	97,2	21	325			

	Suurtööstus — Grandes entreprises (plus de 20 travailleurs)				Kesktööstus — Entreprises moyennes (de 5—19 travailleurs)			
	1. detsembril 1934	1. jaanuaril 1935	1. detsembril 1934	1. jaanuaril 1935	1. detsembril 1934	1. jaanuaril 1935	1. detsembril 1934	1. jaanuaril 1935
I. Tööstus	16	16	1 811	289	2	15	17	28
II. Keemia	13	13	1 049	150	74	232	64	78
III. Nahk	9	9	885	7	96	887	95	106
IV. Tekstiil	37	38	9 652	211	21	313	21	24
V. Puit	40	41	2 904	851	25	231	18	22
VI. Riietus	31	31	1 682	884	23	457	7	23
VII. Elektr.	7	7	826	18	54	101	49	58
VIII. Puhastus	3	3	88	1	101	570	47	53
IX. Tööl.	35	35	2 528	78	8	135	5	7
X. Kehakate	17	18	1 179	10	11	460	2	3
XI. Riietus	31	31	1 682	884	91	1 979	114	123
XII. Elektr.	7	7	826	18	65	1 713	64	73
XIII. Puhastus	3	3	88	1	74	150	6	6
Kokku	233	238	30 550	1 655	2 407	30 550	27 676	2 937

	Tööstus				Kesk- ja väiketööstus			
	1. detsembril 1934	1. jaanuaril 1935	1. detsembril 1934	1. jaanuaril 1935	1. detsembril 1934	1. jaanuaril 1935	1. detsembril 1934	1. jaanuaril 1935
I. Tööstus	16	16	1 811	289	2	15	17	28
II. Keemia	13	13	1 049	150	74	232	64	78
III. Nahk	9	9	885	7	96	887	95	106
IV. Tekstiil	37	38	9 652	211	21	313	21	24
V. Puit	40	41	2 904	851	25	231	18	22
VI. Riietus	31	31	1 682	884	23	457	7	23
VII. Elektr.	7	7	826	18	54	101	49	58
VIII. Puhastus	3	3	88	1	101	570	47	53
IX. Tööl.	35	35	2 528	78	8	135	5	7
X. Kehakate	17	18	1 179	10	11	460	2	3
XI. Riietus	31	31	1 682	884	91	1 979	114	123
XII. Elektr.	7	7	826	18	65	1 713	64	73
XIII. Puhastus	3	3	88	1	74	150	6	6
Kokku	233	238	30 550	1 655	2 407	30 550	27 676	2 937

1) Arvestatud juba enimem tegevust alustanud, andmete pindumisel eelmist kokkuvõtet väljajätkanud ettevõtteid.

1934 a. detsembril arvud — Chiffres de décembre 1934.
 Kokku kesktööstus — Total (entreprises moyennes)
 Üldse sum. ja kesktööstus — Grand total (entreprises moyennes)

Tähtsamad Eesti majandus- ja ühiskondliku elu nähtused 1922—34 a. —

Rahandus (milj. kr²) — Finance (en)

	Lihkel olev raha (kuu 1-ks) Circulation fiduciaire (au 1 de mois)															Pangad (kuu 1-ks) Banques (au 1 du mois)										Pankade vahe- line arvekoda Mouevm. de la chambre de compensation																																																																																																																																																																																																																																																																																																																																																																																																																																																																																																																																																																																																																																																																																																																																																																																																																																																																																																																																																																																																																																																																																																																																																																																																																																																																																																																																																																																																																																																						
	Vahetusraha — Monn. et billets subsidiaires					Ärisels — Bilans										Hoitusum. — Dépôts					Laenuud — Prêts					Tšekide arv Nombre des chèques	Summa Montant																																																																																																																																																																																																																																																																																																																																																																																																																																																																																																																																																																																																																																																																																																																																																																																																																																																																																																																																																																																																																																																																																																																																																																																																																																																																																																																																																																																																																																																					
	Eesti panga tähed Billets de la Banque d'Estons		Kokku Total			Eesti panga kassades — Dans la caisse de la Banque d'Est.					Eesti pank					Erapangad					Ühispanngad (21—26 tähis.)*							Pangade d'Estons ¹					Pangade coöperatiives					Eesti panud ²					Erapangad					Ühispanngad (21—26 tähis.)*																																																																																																																																																																																																																																																																																																																																																																																																																																																																																																																																																																																																																																																																																																																																																																																																																																																																																																																																																																																																																																																																																																																																																																																																																																																																																																																																																																																																																																
	1	2	3	4	5	6	7	8	9	10	11	12	13	14	15	16	17	18	19	20	21	22	23	24	25	26	27	28	29	30	31	32	33	34	35	36	37	38	39	40	41	42	43	44	45	46	47	48	49	50	51	52	53	54	55	56	57	58	59	60	61	62	63	64	65	66	67	68	69	70	71	72	73	74	75	76	77	78	79	80	81	82	83	84	85	86	87	88	89	90	91	92	93	94	95	96	97	98	99	100	101	102	103	104	105	106	107	108	109	110	111	112	113	114	115	116	117	118	119	120	121	122	123	124	125	126	127	128	129	130	131	132	133	134	135	136	137	138	139	140	141	142	143	144	145	146	147	148	149	150	151	152	153	154	155	156	157	158	159	160	161	162	163	164	165	166	167	168	169	170	171	172	173	174	175	176	177	178	179	180	181	182	183	184	185	186	187	188	189	190	191	192	193	194	195	196	197	198	199	200	201	202	203	204	205	206	207	208	209	210	211	212	213	214	215	216	217	218	219	220	221	222	223	224	225	226	227	228	229	230	231	232	233	234	235	236	237	238	239	240	241	242	243	244	245	246	247	248	249	250	251	252	253	254	255	256	257	258	259	260	261	262	263	264	265	266	267	268	269	270	271	272	273	274	275	276	277	278	279	280	281	282	283	284	285	286	287	288	289	290	291	292	293	294	295	296	297	298	299	300	301	302	303	304	305	306	307	308	309	310	311	312	313	314	315	316	317	318	319	320	321	322	323	324	325	326	327	328	329	330	331	332	333	334	335	336	337	338	339	340	341	342	343	344	345	346	347	348	349	350	351	352	353	354	355	356	357	358	359	360	361	362	363	364	365	366	367	368	369	370	371	372	373	374	375	376	377	378	379	380	381	382	383	384	385	386	387	388	389	390	391	392	393	394	395	396	397	398	399	400	401	402	403	404	405	406	407	408	409	410	411	412	413	414	415	416	417	418	419	420	421	422	423	424	425	426	427	428	429	430	431	432	433	434	435	436	437	438	439	440	441	442	443	444	445	446	447	448	449	450	451	452	453	454	455	456	457	458	459	460	461	462	463	464	465	466	467	468	469	470	471	472	473	474	475	476	477	478	479	480	481	482	483	484	485	486	487	488	489	490	491	492	493	494	495	496	497	498	499	500	501	502	503	504	505	506	507	508	509	510	511	512	513	514	515	516	517	518	519	520	521	522	523	524	525	526	527	528	529	530	531	532	533	534	535	536	537	538	539	540	541	542	543	544	545	546	547	548	549	550	551	552	553	554	555	556	557	558	559	560	561	562	563	564	565	566	567	568	569	570	571	572	573	574	575	576	577	578	579	580	581	582	583	584	585	586	587	588	589	590	591	592	593	594	595	596	597	598	599	600	601	602	603	604	605	606	607	608	609	610	611	612	613	614	615	616	617	618	619	620	621	622	623	624	625	626	627	628	629	630	631	632	633	634	635	636	637	638	639	640	641	642	643	644	645	646	647	648	649	650	651	652	653	654	655	656	657	658	659	660	661	662	663	664	665	666	667	668	669	670	671	672	673	674	675	676	677	678	679	680	681	682	683	684	685	686	687	688	689	690	691	692	693	694	695	696	697	698	699	700	701	702	703	704	705	706	707	708	709	710	711	712	713	714	715	716	717	718	719	720	721	722	723	724	725	726	727	728	729	730	731	732	733	734	735	736	737	738	739	740	741	742	743	744	745	746	747	748	749	750	751	752	753	754	755	756	757	758	759	760	761	762	763	764	765	766	767	768	769	770	771	772	773	774	775	776	777	778	779	780	781	782	783	784	785	786	787	788	789	790	791	792	793	794	795	796	797	798	799	800	801	802	803	804	805	806	807	808	809	810	811	812	813	814	815	816	817	818	819	820	821	822	823	824	825	826	827	828	829	830	831	832	833	834	835	836	837	838	839	840	841	842	843	844	845	846	847	848	849	850	851	852	853	854	855	856	857	858	859	860	861	862	863	864	865	866	867	868	869	870	871	872	873	874	875	876	877	878	879	880	881	882	883	884	885	886	887	888	889	890	891	892	893	894	895	896	897	898	899	900	901	902	903	904	905	906	907	908	909	910	911	912	913	914	915	916	917	918	919	920	921	922	923	924	925	926	927	928	929	930	931	932	933	934	935	936	937	938	939	940	941	942	943	944	945	946	947	948	949	950	951	952	953	954	955	956	957	958	959	960	961	962	963	964	965	966	967	968	969	970	971	972	973	974	975	976	977	978	979	980	981	982	983	984	985	986	987	988	989	990	991	992	993	994	995	996	997	998	999	1000	1001	1002	1003	1004	1005	1006	1007	1008	1009	1010	1011	1012	1013	1014	1015	1016	1017	1018	1019	1020	1021	1022	1023	1024	1025	1026	1027	1028	1029	1030	1031	1032	1033	1034	1035	1036	1037	1038	1039	1040	1041	1042	1043	1044	1045	1046	1047	1048	1049	1050	1051	1052	1053	1054	1055	1056	1057	1058	1059	1060	1061	1062	1063	1064	1065	1066	1067	1068	1069	1070	1071	1072	1073	1074	1075	1076	1077	1078	1079	1080	1081	1082	1083	1084	1085	1086	1087	1088	1089	1090	1091	1092	1093	1094	1095	1096	1097	1098	1099	1100	1101	1102	1103	1104	1105	1106	1107	1108	1109	1110	1111	1112	1113	1114	1115	1116	1117	1118	1119	1120	1121	1122	1123	1124	1125	1126	1127	1128	1129	1130	1131	1132	1133	1134	1135	1136	1137	1138	1139	1140	1141	1142	1143	1144	1145	1146	1147	1148	1149	1150	1151	1152	1153	1154	1155	1156	1157	1158	1159	1160	1161	1162	1163	1164	1165	1166	1167	1168	1169	1170	1171	1172	1173	1174	1175	1176	1177	1178	1179	1180	1181	1182	1183	1184	1185	1186	1187	1188	1189	1190	1191	1192	1193	1194	1195	1196	1197	1198	1199	1200	1201	1202	1203	1204	1205	1206	1207	1208	1209	1210	1211	1212	1213	1214	1215	1216	1217	1218	1219	1220	1221	1222	1223	1224	1225	1226	1227	1228	1229	1230	1231	1232	1233	1234	1235	1236	1237	1238	1239	1240	1241	1242	1243	1244	1245	1246	1247	1248	1249	1250	1251	1252	1253	1254	1255	1256	1257	1258	1259	1260	1261	1262	1263	1264	1265	1266	1267	1268	1269	1270	1271	1272	1273	1274	1275	1276	1277	1278	1279	1280	1281	1282	1283	1284	1285	1286	1287	1288	1289	1290	1291	1292	1293	1294	1295	1296	1297	1298	1299	1300	1301	1302	1303	1304	1305	1306	1307	1308	1309	1310	1311	1312	1313	1314	1315	1316	1317	1318	1319	1320	1321	1322	1323	1324	1325	1326	1327	1328	1329	1330	1331	1332	1333	1334	1335	1336	1337	1338	1339	1340	1341	1342	1343	1344	1345	1346	1347	1348	1349	1350	1351	1352	1353	1354	1355	1356	1357	1358	1359	1360	1361	1362	1363	1364	1365	1366	1367	1368	1369	1370	1371	1372	1373	1374	1375	1376	1377	1378	1379	1380	1381	1382	1383	1384	1385	1386	1387	1388	1389	1390	1391	1392	1393	1394	1395	1396	1397	1398	1399	1400	1401	1402	1403	1404	1405	1406	1407	1408	1409	1410	1411	1412	1413	1414	1415	1416	1417	1418	1419	1420	1421	1422	1423	1424

Tab. 4. Tolliametite läbikäik novembris ja detsembris 1934 a.
Activité des bureaux douaniers en novembre et décembre 1934.

Ton.	Detsember — Décembre										November — Novembre									
	Tallinn	Valga	Pärnu	Narva	Loksa	Haapsalu	Kuressaare	Kunda	Paldiski	Kokku Total	Tallinn	Valga	Pärnu	Narva	Loksa	Haapsalu	Kuressaare	Kunda	Paldiski	Kokku Total
Sissevedu — Importation	20001	1 434	2 518	2 338	—	22	—	11	—	26 924	22823	591	2 802	4 527	—	—	100	42	—	30 885
Väljavedu — Exportation	22082	921	8 815	101	—	—	300	134	660	32 413	23879	336	4 695	1 866	—	86	650	523	752	32 787
Düülibikäik — Total de l'import. et de l'exp.	42683	1 755	11333	2 439	—	22	300	145	660	59 337	46702	927	7 497	6 393	—	86	750	565	752	63 672
1 000 kr.																				
Sissevedu — Importation	4 190	57	266	46	—	0,3	—	8	—	4 502	5 127	52	337	97	—	—	4	8	—	5 625
Väljavedu — Exportation	4 935	106	577	28	—	—	1	5	1	5 048	4 705	165	767	80	—	2	1	14	3	5 737
Düülibikäik — Total de l'import. et de l'exp.	9 125	163	843	69	—	0,3	1	8	1	9 550	9 832	217	1 104	177	—	2	5	22	3	11 362

Tab. 32. Tööstustööliliste arvu liikumise indeksid (1-ks kuup.); ehitustööstus arvestamata*).
N.-indices du mouvement du nombre de main-d'oeuvre dans l'industrie (au 1-er du mois); bâtiment non compris.

	A. Liikuvul baasil (eelmise kuu = 100 järgmise kuu jaoks)										B. Indeksid baasil: 1. I. 1927 = 100									
	A. Base mouvante (chaque mois precedent = 100 par rapport au mois suivant).										B. Base; 1. I 1927 = 100									
	Töötajad ¹⁾ — Travaillleurs en general ¹⁾					Töölised — Ouvriers					Töötajad ¹⁾					Töölised				
	Suur- ja kesktööstus	Summtööstus	Sellest ettev.			Töölised et		Dont entr. ayant			Suur- ja kesktööstus					Entreprises grandes et moyennes				
			50 ja üle tööt.	20—49 tööt.	Kesktoetus (5—19 tööt.)	Entreprises grandes et moyennes	Grandes entreprises	50 et plus de travail.	20—49 travail.	Entreprises moyennes 5-19 ouvr.)										
1934	Veebruar	105,4	104,3	108,5	112,6	108,1	105,7	105,2	103,8	114,4	108,2	100,2	100,2	100,8	106,8	106,0	106,0	106,0	106,0	106,0
	Märts	104,7	105,1	104,4	100,4	102,5	105,2	105,6	104,3	110,3	103,1	104,8	104,8	104,8	108,6	108,6	108,6	108,6	108,6	108,6
	Aprill	108,6	108,7	102,2	111,5	103,6	104,1	104,1	102,5	112,3	104,3	108,6	108,6	108,6	112,6	112,6	112,6	112,6	112,6	112,6
	Mai	103,7	104,3	103,5	108,1	100,8	104,0	104,0	103,8	108,7	100,7	112,6	112,6	112,6	112,6	112,6	112,6	112,6	112,6	112,6
	Juuni	107,8	108,9	109,4	106,4	102,3	108,3	109,7	110,3	107,0	103,0	121,4	121,4	121,4	124,7	124,7	124,7	124,7	124,7	124,7
	Juuli	99,6	100,0	100,8	98,3	97,0	99,4	99,9	100,8	95,3	96,8	120,9	120,9	120,9	118,5	118,5	118,5	118,5	118,5	118,5
	August	94,7	96,9	99,5	88,9	95,6	96,2	96,5	99,1	88,3	94,6	116,9	116,9	116,9	119,3	119,3	119,3	119,3	119,3	119,3
	September	97,0	96,6	97,4	92,3	99,0	96,8	96,4	97,2	91,6	99,4	113,4	113,4	113,4	115,6	115,6	115,6	115,6	115,6	115,6
	Oktoober	99,1	98,8	98,7	99,3	100,7	98,9	98,6	98,6	98,9	100,4	112,3	112,3	112,3	114,3	114,3	114,3	114,3	114,3	114,3
	November	99,5	98,6	98,7	97,7	104,7	99,4	98,3	98,4	97,8	105,4	111,7	111,7	111,7	113,6	113,6	113,6	113,6	113,6	113,6
	Detsember	99,2	98,2	97,7	102,4	104,4	99,1	98,0	97,4	102,0	104,5	110,9	110,9	110,9	112,5	112,5	112,5	112,5	112,5	112,5
1935	Jaanuar	98,7	98,6	99,3	94,3	99,3	98,3	98,3	99,1	93,5	98,1	109,4	109,4	109,4	110,6	110,6	110,6	110,6	110,6	110,6

Tab. 33. Nakkusehaigused detsembris 1934 a. — Maladies contagieuses en décembre 1934.

	Typhus aedec. minnalis	Para-typhus	Typhus exaez. thumst.	Febris recur-rentis	Malaria	Variola	Morbili	Scarla-tina	Diph-theria	Dysen-teria	Lopra	Encer-phalitis lethar-gica	Meningitis cerebro-spinal.	Trachoma	Tuber-culosis	Kokku Total
Linnad — Villes	18	8	—	—	—	—	607	27	91	1	—	—	—	—	49	852
Tallinn	3	2	—	—	—	—	74	22	25	—	—	—	—	—	21	147
Haapsalu	—	—	—	—	—	—	97	1	—	—	—	—	—	—	—	98
Kuressaare	—	—	—	—	—	—	29	—	—	—	—	—	—	—	—	29
Narva	1	1	—	—	—	—	38	4	24	—	—	—	—	—	5	68
Nõmme	1	—	—	—	—	—	13	3	6	—	—	—	—	—	2	25
Paide	1	—	—	—	—	—	—	2	1	—	—	—	—	—	—	4
Paldiski	—	—	—	—	—	—	—	—	—	—	—	—	—	—	—	—
Petseri	—	—	—	—	—	—	7	—	—	—	—	—	—	—	—	8
Pärnu	5	—	—	—	—	—	—	4	10	—	—	—	—	—	1	20
Põltsamaa	—	—	—	—	—	—	—	1	—	—	—	—	—	—	—	1
Rakvere	—	3	—	—	—	—	12	4	8	—	—	—	—	—	—	27
Tapa	2	—	—	—	—	—	3	2	—	—	—	—	—	—	—	8
Tartu	4	1	—	—	—	—	276	17	16	—	—	—	—	—	16	380
Tõrva	—	—	—	—	—	—	1	8	—	—	—	—	—	—	1	10
Türi	1	1	—	—	—	—	—	—	—	—	—	—	—	—	1	3
Valga	—	—	—	—	—	—	1	4	—	—	—	—	—	—	—	5
Viljandi	—	—	—	—	—	—	60	—	1	—	—	—	—	—	1	62
Võru	—	—	—	—	—	—	1	5	—	—	—	—	—	—	1	7
Maad — Arrondissement.	12	5	—	—	—	—	525	176	67	14	—	—	—	12	57	849
Viru	—	1	—	—	—	—	169	23	2	8	—	—	—	2	8	213
Järva	—	—	—	—	—	—	41	13	—	—	—	—	—	—	8	62
Harju	1	1	—	—	—	—	—	10	1	—	—	—	—	—	4	17
Lääne	—	1	—	—	—	—	14	17	1	—	—	—	—	—	3	36
Saare	—	—	—	—	—	—	85	—	6	—	—	—	—	—	2	93
Pärnu	—	—	—	—	—	—	1	21	38	—	—	—	—	—	6	68
Viljandi	—	1	—	—	—	—	27	9	1	—	—	—	—	2	5	43
Tartu	5	1	—	—	—	—	56	38	7	—	—	—	—	—	9	122
Valga	1	—	—	—	—	—	3	3	—	—	—	—	—	—	1	9
Võru	3	1	—	—	—	—	24	36	9	—	—	—	—	—	9	83
Petseri	1	—	—	—	—	—	106	6	2	6	—	—	—	—	2	123
Kokku — Total	30	13	—	—	—	—	1 132	253	158	15	—	—	1	13	106	1 721

* Ehitustööstuse andmete puudulikkuse tõttu ehitustööstus on jäetud välja ja indeksid 1930 a. detsembrist peale arvutatud ümber.
¹⁾ Töölised, tehniline personaal, ametnikud ja teenijad — Ouvriers, personnel technique, employés et service.

PRINCIPAUX ARTICLES PUBLIÉS DANS LE RECUEIL MENSUEL.

MÉTHODOLOGIE.

La vie économique de l'Estonie en 1930 Nr. 112(3), page 133—147
 Recensement agricole de 1929 " 88(3), " 133—141
 Convention concernant l'unification des méthodes des statistiques économiques " 87(2), " 69—80
 Influences internationales sur l'organisation des statistiques nationales " 76(3), " 161—170
 Développement des statistiques en Estonie " 75(2), " 65—72
 Relation de la population aux travaux statistiques en Estonie " 75(2), " 72—81
 La IV conférence estono-lettonne des statisticiens " 94(9), " 431—435

DONNÉES INTERNATIONALES.

Production et commerce du monde dans le seigle et froment Nr. 100(3), page 169—176
 Commerce extérieur des pays Baltes de 1924—29 " 99(2), " 57—69
 Quelques comparaisons entre les États Baltes de 1920—26 " 72(11), " 629—633

POPULATION.

Naissances, décès, mariages et mouvement de la population en 1933 Nr. 157(12), page 609—633
 Résultats du II recensement de la population de l'Estonie " 156(11), " 557—568
 Taille, poids et les mesures de la tête et du thorax des étudiants de l'Université de Tartu Nr. 152(7)-153(8), " 357—363
 Émigration en 1933 Nr. 150(5), " 248—251
 Mouvement de la population traversant la frontière en 1933 " 150(5), " 231—235
 Changement de la superficie de 1920—29 " 110(1), " 1—4
 Population des exploitations agricoles en 1929 " Nr. 104(7)-105(8), " 421—428
 Nombre des estoniens en Russie (U.R.S.S.) Nr. 101(4), " 193—197
 Développement physique des enfants estons en 1926—27 " 84(11), " 621—629
 Population des villes et bourgs en 1932 " 135(2), " 110—113
 Taille, poids et dynamométrie des conscrits en 1930 " 142(9), " 429—436

INSTRUCTION PUBLIQUE.

Écoles primaires et secondaires en 1933/34 Nr. 157(12), page 634—656
 Marché du livre et la presse périodique " 156(11), " 573—581
 Bibliothèques scolaires " 145(12), " 628—634
 Internats des écoles primaires à la campagne " 143(10), " 523—528
 Établissements scolaires pendant l'année scolaire de 1930/31 " 134(1), " 15—26
 Documents d'enseignement des écoles primaires et secondaires et conditions sanitaires en 1930/31 " 120(5), " 286—303
 Écoles normales d'instituteurs (séminaires) de 1923—27 " 78(5), " 298—302
 Bâtimens et terrain des écoles primaires et secondaires en 1930/31 " 127(6), " 355—363
 Jardins d'enfants de 1930/31 " 124(3), " 143—155
 Université de Tartu en 1932 " 137(4), " 198—209
 Écoles de continuation de 1928—31 " 125(4), " 223—231
 L'école technique supérieurs à Tallinn de 1926—28 " 89(4), " 240—242
 Bibliothèques populaires en 1931/32 " 138(5), " 272—277
 Sociétés de culture intellectuelle " 137(4), " 189—193

TRAVAIL ET SALAIRES.

Chômage en hiver 1933/34 Nr. 153(1), page 1—14
 Accidents du travail de 1932—33 Nr. 152(7)-153(8), " 379—379
 Travaux publics de 1932/33—1933/34 152(7)-153(8), " 363—368
 Gains dans l'industrie en 1933 " Nr. 151(0), " 288—305
 Inspection du travail en 1933 " 150(5), " 251—261
 Grèves dans l'industrie en 1933 " 150(5), " 246—247
 Conditions du travail dans l'industrie en I semestre de 1933 " 144(11), " 582—587
 Chômage à la campagne en hiver de 1931/32 " Nr. 123(7)-129(8), " 385—396
 Assurance-maladie en 1931 " Nr. 133(12), " 713—724
 Activité industrielle en 1931 " 124(3), " 159—169
 Nombre des salariés et l'emploi de la main-d'oeuvre " 114(5), " 257—263
 Chômage dans les villes en 1931/32 Nr. 123(7)-129(8), " 396—412
 Jeunes chômeurs " Nr. 123(7)-129(8), " 412—414
 Durée du travail dans l'industrie en 1932 Nr. 139(6), " 314—321
 Salaires des ouvriers agricoles " 114(5), " 312—316
 Conditions du travail et salaires des marins de 1932/33 " Nr. 140(7)-141(8), " 362—364
 Femmes, mineurs et vieillards dans la grande industrie " Nr. 114(5), " 322—327

HYGIÈNE PUBLIQUE.

État hygiénique des écoliers en 1930/31—1932/33 Nr. 156(11), page 568—572
 Sages-femmes de 1931—34 " 151(6), " 324—325
 Maladies vénériennes de 1923—32 " 147(2), " 85—90
 Causes de décès en 1932 " 147(2), " 91—99
 Maladies et morbidités des membres des caisses-maladie " Nr. 140(7)-141(8), " 371—380
 Tuberculose en 1930 et 1931 " Nr. 127(6), " 333—342
 Mortalité des nourissons en 1931 " 136(3), " 156—159
 Maladies contagieuses en 1932 " 137(4), " 209—211
 Médecins en Estonie en 1932 " 131(10), " 585—586
 Activité des médecins de district en 1930 " 118(9), " 524—528
 État sanitaire de l'armée en 1931 " 131(10), " 587—602

ASSISTANCE.

Assistance publique et protection de l'enfance en 1929/30 Nr. 123(2), page 104—112

CRIMINALITÉ ET SINISTRES.

Accidents des voitures à moteur et infractions aux règlements de route en 1933 " Nr. 154(9), page 473—474
 Accidents de 1930—33 " Nr. 152(7)-153(8), " 392—397
 Délits et infractions aux lois et règlements en 1933 " Nr. 152(7)-153(8), " 387—391
 Suicides en 1933 " Nr. 152(7)-153(8), " 380—382
 Incendies en 1933 " Nr. 140(5), " 235—240
 Justice criminelle et civile " 126(5), " 261—271
 Prisonniers de 1930—32 " 130(9), " 532—534

INDUSTRIE.

Importance relative des entreprises moyennes et petites et de l'artisanat dans l'industrie " Nr. 144(11), page 530—531
 Industrie moyenne en 1928 " 101(4), " 218—220
 Production et main-d'oeuvre dans les grandes entreprises industrielles en 1932 " 140(1), " 24—40
 Consommation des combustibles dans l'industrie en 1928 " Nr. 104(7)-105(8), " 411—414
 Machines motrices et emploi de la force mécanique dans les grandes entreprises industrielles en 1928 " Nr. 108(11), " 605—608
 Localisation des entreprises industrielles d'après des villes, bourgs et campagne en 1930 " 130(9), " 524—531

COMMERCE EXTÉRIEUR.

Droits de douane et commerce extérieur d'après le tarif douanier en 1933 Nr. 153(1), page 25—37
 Influence des traités commerciaux dans l'importation de l'Estonie " 118(6), " 393—404
 Exportation des produits industriels en 1927 et 1928 " 95(10), " 554—557
 Commerce extérieur des produits agricoles et industriels de 1924—28 " 94(9), " 405—407

PRIX.

Coût de la vie en villes 1922—29 " Nr. 90(5), page 285—289
 Prix forains du bétail en 1928 " 89(4), " 329—231
 Nombres indices des prix de gros et du coût de la vie de 1913—28 " 77(4), " 261—269
 Coût comparé des diverses denrées alimentaires d'après leur valeur nutritive 1922—27 " 68(7), " 389—392
 Nombres-indices pondérés des prix des produits agricoles " 65(4), " 219—220

TRANSPORTS ET COMMUNICATIONS.

Transports aériens de 1930—33 " Nr. 156(11), page 586—591
 Lignes d'autobus de 1931/32—1933/34 " 156(11), " 531—535
 Postes, télégraphes, téléphones et radio pendant l'année budgétaires de 1933/34 " 155(10), " 504—540
 Exercices des chemins de fer en 1933/34 " 154(9), " 429—472
 Avaries enregistrées dans les eaux estoniennes en 1933 " Nr. 152(7)-153(8), " 352
 Marine marchande le 1. I 1934 " Nr. 152(7)-153(8), " 351—366
 Navigation et transports maritimes en 1933 " Nr. 151(6), " 305—323
 Voies navigables intérieures en 1933 " 150(5), " 241—245
 Véhicules à moteur le 1. I 1934 " 150(5), " 229—231
 Trafic des marchandises par chemins de fer en 1929/30 " 110(1), " 31—48

ASSURANCES.

Pensions le 1. I 1933 " Nr. 137(4), page 214—219
 Sociétés d'assurance en 1931 " 138(3), " 141—155
 Assurance-maladie en 1927 et 1928 " 95(10), " 567—574

CREDIT ET CAPITAL.

Recettes et dépenses des banques privées et des banques coopératives en 1932—33 Nr. 153(1), page 37—42
 Lombards en 1933 " Nr. 152(7)-153(8), " 368—371
 Crédits accordés aux exploit. notuvel. dem. fondées de 1921—28 " Nr. 94(9), " 524—525
 Banque nationale de crédit à long terme 1928 " 89(4), " 243

FINANCES.

Recettes et dépenses des villes et bourgs en 1932/33	Nr. 155(10), page 493—503
Recettes et dépenses des administrations d'arrondissement en 1932/33	Nr. 152(7)-153(8), 341—350
Balances des paiements en 1933	Nr. 151(6), 281—288
Charge des impôts en 1930/31 et encaissement des impôts pour l'État de 1929/30—32/33	139(6), 306—310
Recettes et dépenses des administrations communales rurales en 1930/31	134(1), 1—14
Impôt sur patentes commerciales de 1929—30	130(9), 506—510
Impôt sur le revenu en 1930	113(4), 215—224
Impôts des entreprises anonymes et coopératives de 1927—29	113(4), 225—235
COOPÉRATION.	
Sociétés de consommation en 1926	Nr. 73(12), page 735—727
AGRICOLE.	
Rentabilité des exploitations agricoles en 1933/34	Nr. 153(1), page 15—24
Rentabilité de l'élevage de poules en 1933	147(2), 79—85

Bâtiments des exploitations agricoles	106(9), page 469—478
Pêche en 1932	136(3), 133—141
Forêts de l'État et l'économie forestière en 1931/32	Nr. 135(2), page 65—71

POLITIQUE.

Plébiscites concernant les changements dans la constitution de la république	Nr. 145(12), page 605—617
--	---------------------------

VARIÉ.

Production et consommation des boissons alcooliques en 1933	Nr. 152(7)-153(8), page 332—337
La vie religieuse de 1922—29	Nr. 109(12), 726—729
Tourisme de 1927—30	112(3), 174—176
Statistique sportive de 1920—30	101(4), 221—235
Construction des maisons d'habitation dans les villes et bourgs de 1930—31	132(11), 666—669
Contrebande de 1922—30	122(1), 44—94
Stations balnéaires, estivales et de villégiature en 1932	139(6), 310—313
Fonctionnement du fonds de culture	124(3), 161—168
Prix de loyer à Tallinn de 1912—31	121(12), 709—716
Prix de loyer et coût de la vie	121(12), 717—720

LISTE DES ÉDITIONS DU BUREAU CENTRAL DE STATISTIQUE DE L'ESTONIE.

Type A. DÉMOGRAPHIE.

Volume I. Annuaire de la statistique d'instruction publique	Pages 283+136, 1924.	Kr. 6.—
II. Naissances, décès, mariages et mouvem. de la populat. 1921—1923	52+54, 1925.	3.—
III. Statistique de l'hygiène publique	132+80, 1925.	5.—
V. Population et l'hygiène publique	306, 1930.	8.—
STATISTIQUE ÉCONOMIQUE.		
Volume I. Commerce extérieur en 1923	20+70, 1924.	2.—
II. Ports, marine marchande et navigation en 1924	102, 1925.	2.60
III. Chemins de fer, poste, télégraphe et téléphone en Estonie	64, 1925.	2.—
IV. Commerce extérieur en 1924	22+02, 1925.	3.—
V. Industrie en Estonie en 1924	30, 1926.	2.50
VI. Chemins de fer de l'État en 1924	88, 1926.	2.—
VII. Commerce extérieur en 1925	100, 1926.	3.25
VIII. Commerce extérieur en 1926	IV+107, 1927.	3.25
IX. Situation financière des sociétés anonymes et des sociétés coopér. au 1. I 1926	33+34, 1927.	2.—
X. Commerce extérieur en 1927	106, 1928.	3.25
XI. Commerce extérieur en 1928	120, 1929.	3.50
XII. Commerce extérieur en 1929	162, 1930.	5.—
XIII. Commerce extérieur en 1930	144, 1931.	5.—
XIV. Commerce extérieur en 1931	140, 1932.	4.—
XV. Commerce extérieur en 1932	124, 1933.	4.—
XVI. Commerce extérieur en 1933	124, 1934.	4.—
XVII. Commerce extérieur en 1934		

Sous-presse.

STATISTIQUE AGRICOLE.

Volume II. Annuaire de la statistique agricole II (1923)	Pages 132, 1924.	Kr. 2.25
III. Élevage du bétail en Estonie en 1924	17+106, 1925.	1.50
IV. Annuaire de la statistique agricole (1925)	3+201, 1926.	3.—
V. Annuaire de la statistique agricole (1926)	VIII+254, 1927.	3.—
VI. Annuaire de la statistique agricole (1927)	VIII+207, 1928.	2.75
VII. Annuaire de la statistique agricole (1928)	VIII+218, 1929.	2.75
VIII. Annuaire de la statistique agricole (1929)	VIII+204, 1930.	3.50
IX. Annuaire de la statistique agricole (1930)	VIII+230, 1931.	3.50
X. Annuaire de la statistique agricole (1931)	VIII+222, 1932.	3.50
XI. Annuaire de la statistique agricole (1932)	VIII+207, 1933.	3.—
XII. Annuaire de la statistique agricole (1933)	VIII+240, 1934.	3.50
Type B.		
1. Résultats préliminaires du recensement de 1922	Pages 78, 1923.	Kr. 2.—
2. Les enfants infirmes en Estonie	184, 1923.	3.75
3. Élections au Parlement en mai 1923	78, 1923.	3.—
4. Commerce extérieur de l'Estonie en 1921—1922	60+38, 1923.	2.50
5. Résultats du recensement de 1922:		
Volume I. Répartit. démograph. de la popul. et conditions de logement	Pages 88, 1925.	Kr. 2.—
II. Répartit. démograph. de la popul. (tableaux)	8+188, 1924.	4.—
III. Répartition de la population par occupations	83+84, 1925.	3.—
IV. Arrond. Võru	24+62, 1924.	2.—
V. " Järva	52+60, 1925.	3.—
VI. " Harju et la ville de Tallinn	40+68, 1924.	3.—
VII. " a) Lääne b) Saare	20+66, 1924.	2.—
" " " " " " " "	20+66, 1924.	2.—
VIII. " Pärnu	40+84, 1924.	3.50
IX. " Vihandi	36+84, 1924.	3.50
X. " Tartu et Valga	40+92, 1924.	3.—
XI. " Võru et Petseri	30+46, 1927.	3.—
6. Dépouillement des données du recensement de 1922 et le contenu des tableaux de résultats définitifs		
7. Les exploitations agricoles nouvellement fondées de 1919—23	Pages 43, 1923.	Kr. 1.—
8. Résultats du recensement agricole de 1925	46+00, 1924.	3.50
9. Album statistique, vol. I. Territoire et populat. (38 dia- et cartogram. en couleurs)	4+219, 1926.	3.75
Album statistique, vol. II. Économie (24 dia- et cartogram. en coul.)	1925.	6.—
Album statistique, vol. III. Agriculture	1926.	6.—
10. Élections au III. Parlement	112, 1928.	7.50
11. Élections au IV. Parlement	48, 1927.	1.75
12. Résultats du recensement agricole de 1929, v. I	52, 1929.	1.75
13. Résultats du recensement agricole de 1929, v. II	XI+235, 1930.	7.50
14. Résultats du recensement agricole de 1929, v. III	IV+96+44, 1932.	3.—
15. Estonie de 1920—1930 (Résumé rétrospectif)	XV+406, 1931.	7.—
16. Élections au V. Parlement	62, 1933.	1.50
17. Données du Recensement de 1. III 1934		
Vol. I. Population des communes rurales	IV+104, 1934.	Kr. 3.—

Type G. RECUEIL MENSUEL.

1928 Nr. 1—11	Prix total Kr. 10.—	1927 " 62—73	" " " " 15.—	1931 Nr. 116—121	Prix total Kr. 15.—
1928 " 12—21	" " " " 15.—	1928 " 74—85	" " " " 15.—	1932 " 122—133	" " " " 15.—
1928 " 22—33	" " " " 15.—	1929 " 86—97	" " " " 15.—	1933 " 134—145	" " " " 15.—
1928 " 34—45	" " " " 15.—	1930 " 98—109	" " " " 15.—	1935 " à partir du Nr. 158 à Kr. 1.50.	