

JÕGEVAMAA AASTARAAMAT 2014

Jõgevamaa Aastaraamat 2014

Koostajad ja väljaandjad on Jõgeva Maavalitsus ja Jõgevamaa Omavalitsuste Liit.
Koostajad ei vastuta andmete õiguse eest valdkondlikes ülevaadetes.
Täname kõiki kaasautoreid.

Hea Jõgevamaa aastaraamatu lugeja

Jõgeva Maavalitsusel ja Jõgevamaa Omavalitsuste Liidul on heaks tavaks koondada maakonnas toimunud olulisemad sündmused maakonna aastaraamatusse. Nii on materjalid käepärasemalt süstematiseeritud ja varasemate aastate tegevustega võrreldavad.

Täna kõiki meie maakonna inimesi panuse eest maakonna arengusse!

Jõgevamaa on eripalgeline. Palju on metsa, veekogusid ja põllumaad. Inimesed ja nende kultuuritraditsioonidki on samuti piirkonniti erinevad. Vastutus kohaliku kogukonna hea käekäigu eest on suuresti kohalikul omavalitsusel. Vastavalt võimalustele saadakse oma töödega kenasti hakkama. Rahvaarvu jätkuv vähenemine viib ükskord olukorra aga selleni, et valdade liitumine on paratamatu. Täna on valitsus võtnud suuna haldusreformi läbiviimiseks. Arvan, et selles protsessis on igati mõistlik kohe alguses kaasa rääkida, selgitada ja kaitsta oma huve. Pole otstarbekas oodata, et parimad otsused tehakse kuskil kaugemal.

Haridusvaldkond on see, milles omavalitsused püüavad ajaga sammu pidada ning koole kaasajastada. Viimastel aastatel on noorte arvust tingituna vähenenud gümnaasiumide arv nii riigis tervikult kui meie maakonnas. Kui 2013. aastal läks meil sügisel kooli 3406 õpilast, siis 2014. aastal eelnevast 106 õpilast vähem.

Konkurentsitingimustes otsivad koolid omapära, et olla atraktiivsed ning seeläbi suurendada õpilaste arvu. Hea näitena võib esitada Põltsamaa Ühisgümnaasiumis avatud Eestis ainulaadset digitaalset klassi, kus kaas- aegne infotehnoloogia aitab õppimise viia kõige nüüdisaegsemale tase-

mele. Hariduse valdkonna paremaks toimimiseks kutsuti ellu sihtasutus Innove poolt juhitud Rajaleidja keskus, milles pakutakse karjääri- ja õppenõustamisteenuseid.

Põltsamaa Ametikool on jäänud lõpuni välja arendamata. Kuigi moderniseerimisega alustati ning avati uus praktikabaas, on osa õpikeskkonnast ning õpilaskodud seniajani renoveerimata. Haridus- ja teadusminister kirjutas alla käskkirjale, mis liidab kooli alates 1. septembrist 2015 Järvamaa Kutsehariduskeskusega. Koolide ühendamises iseenesest ei peaks nägema tonti, kui Põltsamaa Ametikoolis jätkatakse edaspidigi kutsehariduse andmist. Läbirääkimistel saavutasime Haridus- ja Teadusministeeriumiga kokkuleppe, et alustame tööd koos kohalike ettevõtjate ja omavalitsustega leidmaks regiooni ettevõtlusele vajalikke erialasid, mida Põltsamaal võiks õpetada. Ülemöödunud sajandil rahva algatusena rajatud Aleksandrikooli järeltulija vajab taas kogukonna üksmeelt ja innovaatilist lähenemist.

Noorte hääle kõlamiseks ja info vahetamiseks loodi maakondlik noorteinfo portaali LÕVI HÄÄL – TOSIN MÕIRET. Selle loojateks olid Nele Graverson ja Marju Saviauk, kaks noort ja aktiivset inimest, kes on eeskujuks teistelegi noorsootöö valdkonnas.

Meie maakonna elanike heaolu sõltub töökohtade olemasolust. Oleme valdavalt põllumajandussaadusi tootev ja ümbertöötlev piirkond, mistõttu sõltume ilmastikust, turu nõudlusest ja rahvusvahelisest poliitilisest olukorrast. Põllumajanduses oli möödunud aastal väga hea taimekasvatuse aasta. Põldudel koristati kõigi aegade suurim teravilja ja rapsi kogusaak. Teravilja keskmine saagikus oli ligemale 4 tonni ja rapsil 2,5 tonni hektarilt. Jõgevamaal on viimastel aastatel teinud suure arengu piimakarjakasvatuse ja piimatootmine. Eelmisel aastal suurenes piima-

toodang lehma kohta. Enam kui 10 000 lehma keskmine toodang oli mullu 8758 kg lehma kohta.

Üheks maavalitsuse poolseks toeks ettevõtjatele saab olla abi pakkumine rahvusvaheliste kontaktide loomisel ja vajaliku info jagamine. Juba mitmendat aastat oleme korraldanud rahvusvahelist kontaktseminari. Seekord toimus see augustikuus Luual koostöös Jõgevamaa Arendus- ja Ettevõtluskeskusega ning Jõgevamaa Koostöökojaga. Seminaril keskenduti metalli-, puidu- ja põllumajandustootmisele ning osalejad külastasid ka Jõgevamaa ettevõtteid.

Suve suursündmuseks kultuuri valdkonnas kujunes aga XIX tantsupidu "Puudutus" Kalevi Keskstaadionil ja XXVI laulupidu "Aja puudutus. Puudutuse aeg" lauluväljaku kaare all. Laulu ja tantsupeo õnnestumisele aitasid kaasa meie maakonna 60 kollektiivi 1190 esinejaga, kelle hulgas olid nii lauljad, tantsijad kui pillimängijad. Omaette sündmuseks oli TuleTulemine, laulu- ja tantsupeotule teekond mööda Eestimaad, mis kujunes elamusretkeks ja millest said osa kümned tuhanded pealtvaatajad.

Märkamist ja äramärkimist väärrib Tiina Kulli poolt koostatud kogumik-raamat „Rahvarõivaid Vooremaa veerelt“ ja Heiki Vilepi maakonda tutvustav lasteraamat „Jõksi rännakud Jõgevamaal“.

Et spordis saavutatud tulemused ja sportlaste nimed tulevastel põlvadel meeles püsiksid, on spordiajakirjanik Tiit Lääne võtnud südameasjaks koguda, süstematiseerida ja kirjastada spordi ajalugu. Viimati ilmus tema sulest teos „Jõgevamaa spordielu algusest tänaseni“ II osa.

Traditsiooniks on muutumas Jõgevamaa Aasta Ema valimine. 2014. aastal osutus valituks Karina Kaarepere, kes töötab kasvatajana Siimusti lastekodus Metsatareke. Tema emalikkude hellust ja hoolt jagub ka vanemliku hoolitsuseta lastele.

Taas anti välja Oskar Lutsu huumoripreemia, autasu pälvis Eesti Draamateatri näitleja Jan Uuspõld.

Unustuse hõlma ei tohi lasta vajuda küüditatutel, kellele jagasime Palamuse rahvamajas kätte Eesti Memento Liidu rinnamärgi "Eestist küüditatud."

Kultuur ja sport on ikka teineteist täiendanud. Mõlemad pakuvad pealtvaatajale emotsioone. Et Jõgevamaa parimad sportlased pääseksid maailma tippvõistlustele ja olümpiamängudele, on vajalik meie kogukonna ühine toetus. Selleks on loodud fond Jõgevamaa Spordiliit Kalju juurde. Headele saavutustele spordis aitas kaasa pikaajaline koostöö Eesti Olümpiakomiteega. Olime esimeste hulgas, kellega sõlmiti ühine leping spordimeisterlikkuse treeningugruppide treenerite tasustamiseks.

Enamus meist ei tegele tippspordiga, kuid tervisesporti ja terveid eluviise võiksime ikkagi järgida. Mõningatel juhtudel tulevad kasuks õpitud oskused, kuidas teisi aidata. Nimelt sai meie maakonnast alguse selline tore ettevõtmine nagu 6. - 8. klasside õpilastele mõeldud koolitusprogramm „Kaitse End ja Aita Teist“, mille kaudu õpetatakse noortele oskusi käituda erinevates olukordades nii maal, vees, metsas kui tänaval. Jõgevamaalt 20 aastat tagasi alguse saanud sündmus on levinud tänaseks üle kogu Eestimaa. Tulemuslikku tegevust esmaabi andmise oskuste tõstmisel mainiti ära ka saates „Eestimaa uhkus“. Suur tänu neile, kes olid selle programmi lätete juures.

Eesti perearstisüsteemi tulevikusuund on tervisekeskustes. Lähema viie aasta jooksul peaksid igasse Eesti maakonda kerkima üks kuni kaks esmatasandi tervisekeskust. Lähtuvalt esitatud kriteeriumitest võiksid need paikneda Jõgeval ja Põltsamaal. Tervisekeskused on oluline samm lähemasse tulevikku vaadates. Esmatasandi tervishoid hõlmab lisaks perearsti ja õe teenustele veel kodust õendusabi, füsioteraapiat, ämmaemandusabi, koolitervishoidu. Need valdkonnad on samuti plaanis koondada uutesse keskustesse.

Möödunud aasta tõi muudatused kiirabisüsteemi, mille tulemusena pakub Jõgevamaal kiirabiteenust SA Tartu Kiirabi. Jõgeva linnas tegutseb kaks brigaadi, Põltsamaal ja Mustvees kummaski üks brigaad.

SA Jõgeva Haigla on saanud tänu investeeringutele uue välimuse ja osaliselt ka sisu. Juurde on ostetud kaasaegseid seadmeid. Kiidusõnu väärivad SA Põltsamaa Tervis töötajad ja omanikud. Siin osutatakse eriarstiabi, koduõenduse, hooldusravi ja füsioteraapia teenust. Täna kõiki oma-avalitsusi, kes panustavad perearstindusse, et tagada oma valla inimestele kvaliteetne arstiabi.

Võimatu on ette kujutada kohalikku elu ilma kodanikuühenduste aktiivse osalusega. Eelmisel aastal tunnustati parimaks kodanikuühenduseks Kamari Haridusselts, kes panustab oma liikmete kaudu palju energiat oma kodukoha arendamisse. Jõgevamaa Kodukandi Ühenduse aunimetuse Aasta kodanik pälvis Valdi Reinas ja Jõgevamaa sädeinimese tiitli Jüri Siirmäe.

Hea koostöö sõpradega võimaldas Jõgeva Maavalitsusel ja Soome Vabariigi Kaarina Linnavalitsusel üle anda kingitusena Moldova Vabariigi

Ungheni rajooni administratsiooni esindajatele päästeauto. Kohaletoimetamise ja väljaõppe eest hoolitsesid päästeametnikud Raino Poll ja Guido Vahtra Jõgeva päästekomandost ning Jõgevamaa päästepiirkonna juhataja Jüri Alandi.

Möödunud aasta oli igati tegus.



Head lugemist!

Viktor Svjatõšev
maavanem

Lugupeetud lugeja

Jõgevamaa Omavalitsuste Liidu 2014. aasta tegevus ei erinenud oluliselt eelmiste aastate tegevusest. Koostöös Jõgeva Maavalitsuse haridus- ja kultuuriosakonnaga toimus õpilaste ainealaste olümpiaadide, võistluste ja õpilasürituste, õpetajate aineühenduste ja koolijuhtide ühistegevuse ning koolieelsete lasteasutuste õpetajate täiendkoolituste korraldamine. Niisugune ühtne korraldamine võimaldab sündmusi ja tegevusi paremini planeerida ja annab võimaluse korraldada ka ühiseid huve pakkuvaid koolitusi erinevatele gruppidele.

Traditsiooniliselt osalesime maakondlike tunnustamis-, kultuuri- ja spordisündmuste toetamisel ja korraldamisel. Suurema toetuse sai maakonna rahvakultuurifestival, vabariiklikul laulu ja tantsupeol osalemine, maakondlik Eesti Vabariigi aastapäeva tähistamine, Kalevipoja uisumaraton.

Omavalitsusametnike omavaheliste kogemuste jagamiseks ja pädevuste tõstmiseks korraldati liidu kaasabil mitmeid koolitusi ja õppepäevi.

Välissuhete arendamisel tegime koostööd Läti kolleegidega Priekulist, kes külastasid meid ning korraldasime neile õppereisi Peipsi piirkonna omavalitsustesse.

Ühiselt arutasime objektide üle, mis peaksid minema piirkondade konkurentsivõime tugevdamise Jõgevamaa nimekirja ja saavutasime kokkuleppe, mis peaks tulevikus tooma Euroopa Liidu investeringutoetusi Jõgevamaale. Planeeritud on külastuskeskuste, ettevõtlusalade, puhkealade ja jalg- ning jalgrattateede rajamist, mille tulemusena Jõgevamaa peaks muutuma atraktiivsemaks ettevõtjatele, külalistele kui ka kohalikele elanikele.

Tuliseid vaidlusi pidasime liikmemaksu ja vajalike tegevuste üle ning päris häid kokkuleppeid ei saavutanud. Siiski sai 2015. aasta eelarve kinnitatud ning planeeritud tegevused viiakse ellu. Arutelud liikmemaksude ja omavalitsusliidu tegevuste üle jätkuvad kindlasti 2015. aasta jooksul. Jõgevamaa 13 omavalitsusest osales liidu liikmena 12, Pala vald ei ole avaldanud soovi liituda. Küll võttis ta osa teatud osast ühistegevusest ja osales nende tegevuste kulude katmisel.

Aitäh koostööpartneritele - Jõgeva Maavalitsus, Jõgevamaa Arendus- ja Ettevõtluskeskus, Jõgevamaa Spordiliit „Kalju“, Lõuna-Eesti Turism, Jõgevamaa Ühistranspordikeskus, Jõgevamaa koostöökoda, Eesti Maaomavalitsuste Liit, maakondlikud omavalitsuste liidud, Jõgevamaal asuvad riiklikud ettevõtted ja asutused, kellega oli tulemuslik ja huvitav koostööaasta.

Enn Kurg

Jõgevamaa Omavalitsuste Liidu juhatuse esimees

JÕGEVAMAA OMAVALITSUSTE LIIT

1992. aastal asutatud Jõgevamaa Omavalitsuste Liitu kuulus 2014. aastal 12 maakonna kohalikku omavalitsust. Võttes aluseks Pala Vallavolikogu otsuse, Jõgevamaa Omavalitsuste Liit oma otsusega nr 6 14.01.2014. a. arvas Pala valla välja Jõgevamaa Omavalitsuste Liidu liikmest. Eesmärgiga kaasata Pala vald osalema maakondlikus ühistegevuses, moodustati volikogu ettepanekul juhatuse otsusega töörühm Pala vallale korra väljatöötamiseks võimaldamaks ja innustamaks ühisüritustest osavõtmist. Kahjuks Pala Vallavolikogu ise oma ettepanekuid ei esitanud. Ühistegevuse ja -ürituste kavas fikseeriti Pala valla osalus konkreetsete tegevuste kaupa, Pala vald teavitas juhatust oma soovist osaleda ühistegevuses konkreetsete tegevustega, mille tulemusena Jõgevamaa Omavalitsuste Liit ja Pala Vallavalitsus sõlmisid koostöölepingu ühistegevuse ja -ürituste rahastamise kohta. Pala vald täitis võetud kohustused.

Alates 14.01.2014 juhib liitu juhatuse esimehena Jõgeva vallavanem Enn Kurg ja esimehe asetäitjana Põltsamaa vallavanem Toivo Tõnson. Liidu revisjonikomisjoni juhib Saare vallavolikogu esimees Andri Plato.

Liidu büroo asub Jõgeva Maavalitsuse hoones aadressil Suur tn 3, Jõgeva. Liidu büroos töötas tegevdirektori kohusetäitjana Riina Kull, sekretär-juhiabina Ülle Anton ning raamatupidamist korraldas töövõtulepingu alusel Ülle Johanson.

Jõgevamaa Omavalitsuste Liidu juhatuse otsuse nr 48 11.12.2014. a. alusel vähendati büroo koosseisu 0,5 koha võrra alates 01.01.2015. a., alles jääb 1,5 ametikohta.

Liidu eesmärkideks on Jõgeva maakonna omavalitsusüksuste ühistegevuse kaudu:

- maakonna tasakaalustatud ja jätkusuutlikule arengule kaasaaitamine;
- maakonna kultuuritraditsioonide säilitamine ja edendamine;
- maakonna kohalike omavalitsuste koostöö edendamine;
- maakonna esindamine, oma liikmete esindamine ja liikmete ühiste huvide kaitsmine;
- liikmetele seadusega ettenähtud ülesannete täitmiseks paremate võimaluste loomine.

Vastavalt põhikirjale toimusid volikogu ja juhatuse koosolekud, kus arutati lahendamist vajavaid probleeme. Põhitähelepanu osutati II poolaastal nii volikogus kui ka juhatuses 2015. aasta liikmemaksude kehtestamise põhimõtetele ning eelarve kujunemise alustele.

Jõgevamaa Omavalitsuste Liit koostöös Jõgeva Maavalitsuse haridus- ja kultuuriosakonnaga administreerib Haridus- ja Teadusministeeriumi riigieelarvelist toetust õpilaste maakondlike ainealaste olümpiaadide, võistluste ja õpilasürituste, õpetajate aineühenduste ja koolijuhtide ühistegevust ning maakondlike koolieelsete lasteasutuste õpetajate täiendkoolituse korraldamist.

2014. aastal töötas 23 aineühendust, aineühenduste ning koolijuhtide ühistegevuse korraldamise raames viidi läbi 34 erinevat üritust, 2 ülemaakonnalist metoodikapäeva üldhariduskoolide ja koolieelsete lasteasutuste õpetajatele. Tunnustust väärrib maakonnasisene koostöö, mille raames jagati esmakordselt heade praktikate kogemusi.

Aineühenduste, koolide ja lasteaedade ning õpilasürituste ühistgevust korraldavate inimeste tööd tunnustati õppekäiguga Rakvere Loovuskeskusesse ning aasta lõpul Rahva Raamatu kinkekaartidega.

Olümpiaadidel osales 750 õpilast, nende läbiviimiseks sõlmiti 105 töövõtulepingut. Enim osavõtjaid oli Jõgeva ja Põltsamaa linnast, üleriigilistele olümpiaadidele pääseti 17 korral.

Toimus 34 maakondlikku ja vabariiklikku õpilasvõistlust. Olümpiaadidel ja õpilaskonkurssidel edukalt osalenud õpilaste tänuüritus toimus Olustvere mõisas, kus neil oli võimalus osaleda erinevates õpitubades.

Lasteiaõpetajate täiendkoolituse vahendite arvelt korraldati 6 piirkondlikku ja 10 maakondlikku õppepäeva, kus keskmine osalejate arv ühe koolituse kohta oli 25.

Olulisemad käsitletud probleemid ja vastuvõetud otsused 2014. aastal olid:

- Hariduse tugiteenuste ümberkorraldamine, Rajaleidja keskuse moodustamine
- Maakonna arengustrateegia 2020+ analüüs ja uuendamine
- VOLISE ehk kohalike omavalitsuste infosüsteemi edasine areng
- Koolieelsete lasteasutuste õpetajate täiendkoolituse rahastamine
- Jõgeva maakonna töökeskkond, kohaliku omavalitsuse õigused ja kohustused
- XXVI laulupeo ja XIX tantsupeo „Aja puudutus. Puudutuste aeg“ ja „Tule tulemine“ ettevalmistus Jõgevamaal ning läbiviimine Tallinnas

- Turismiinfokeskuse asukoha muutmine
- Elektrialased investeeringud ja suhtlemine eriolukorras
- Ühtne meili- ja varukoopiateenus
- Elion Ettevõtted AS teenuste tutvustus
- Koolidele ja koolieelsetele lasteasutustele kehtestatud tervisekaitse-nõuded
- Jõgevamaa Ühistranspordikeskuse tegevus
- Keskkonnainspektsiooni ja omavalitsuste vaheline koostöö
- Koolivõrgu analüüs Praxise uuringu põhjal
- Kultuuritöö korraldamine maakonnas
- Via Hanseatica võrgustikumudel
- Ühistegevuse ja -ürituste korraldamine
- Jõgevamaa ettevõtluskeskkond
- Riikliku järelevalve ülesannete täitmine ja kohtuvälise menetluse korraldamine
- SA Lõuna-Eesti Turism tegevused ja koostöö aastatel 2014-2015
- Jõgevamaa Gümnaasiumi tegevus
- Jõgevamaa Puuetega Inimeste Koja tegevus
- Jõgevamaa 2015. aasta laulu- ja tantsupeo ettevalmistamine ja sellega seotud korralduskulud
- Jõgevamaa sotsiaalhoolekande olukord

Jõgevamaa Omavalitsuste Liidu koostööpartnerid on Jõgeva Maavalitsus, Jõgevamaa Arendus- ja Ettevõtluskeskus, Jõgevamaa Spordiliit „Kalju“, Lõuna-Eesti Turism, Jõgevamaa Ühistranspordikeskus, Jõgevamaa Koostöökoda, Eesti Maaomavalitsuste Liit, maakondlikud omavalitsuste liidud, Jõgeva maakonnas asuvad riiklikud struktuuriüksused.

2014. aastal rahastati või osaleti järgmiste suuremate ürituste korraldamises:

- maakonna teenetemärkide ja „Aasta tegu 2013“ väljaandmine
- Jõgevamaa Spordiliit „Kalju“ tegevus
- SA Lõuna-Eesti Turism
- Jõgevamaa Arendus- ja Ettevõtluskeskuse, sh Turismiinfokeskuse tegevus ja TOUREST 2015
- Eesti Vabariigi aastapäeva puhul toimunud Jõgeva maavanema ja Jõgevamaa Omavalitsuste Liidu juhatuse esimehe vastuvõtt
- Jõgevamaa rahvakultuurifestival
- 2014. aasta vabariikliku XXVI laulupeo ja XIX tantsupeo „Aja puudutus. Puudutuste aeg“ ja „Tule tulemine“
- Koostöös Eesti Kultuurkapitali ja Jõgeva Maavalitsusega preemia „Jõgevamaa Kultuuripärl 2014“ väljaandmine
- II Jõgeva rattaralli
- maakondlik kodanikeühenduste konverents
- rahvusvahelised koostöösidemed
- konkursi „Aasta Ema“ ja kultuuri- ning sporditöötajate ja terviseendajate tänuõhtu
- Jõgevamaa lasteraamatu trükkimine

- Jõgevamaa aastaraamatu koostamine
- Võidupüha tähistamine
- Kalevipoja VI uisumaraton
- maakonna väikemuuseumide õppepäevad
- konkursi „Kaunis kodu“ võitjatele mastivimplite ostmine
- Märt Jallakase mälestuskontsert
- XV Kuninglik Jahilkäik
- Läti Vabariigi Priekuli rajooni omavalitsustöötajatele õppereis Peipsi piirkonna omavalitsustesse
- Jõgeva maakonna gümnaasiumiõpilaste karjääripäev ja 6-8. klassi õpilaste koolitus ja ohutuslaagri „Kaitse end ja aita teist“
- uute naistetantsude konkurs, V maakonna kunstnike ühisnäitus MÄRK ja kataloogi koostamine
- projekti „TeMuKi suvi Palamusel“ elluviimine ja MOTOEXOTIKA 2014 messil osalemine
- kultuuriturismialane projekt „Teeliste kirikud“

Koos partneritega korraldati omavalitsusjuhtide ning arendus- ja planeeringutöötajate õppereis Põlva maakonda.

Jõgevamaa Omavalitsuste Liit on panustanud maakonna arengusse, toetanud kohalike kultuuritraditsioonide säilitamist ning edendamist, aidanud kaasa omavalitsuste infotehnoloogia probleemide ja IT projektide rakendamise seotud küsimuste lahendamisele, korraldanud omavalitsusametnikele maakondlikke ühiskoolitusi, osalenud oma esindajate kaudu maakonna erinevate komisjonide töös.

JÕGEVA LINN

Elanike arv on 01.01.2014. a. seisuga 5557.
Sündis 45 last, suri 48 inimest.



Ettevõtlus

312 osäühingut, 9 aktsiaseltsi, 4 tulundusühingut, 1 täisühing, 144 füüsilisest isikust ettevõtjat, 110 mittetulundusühingut, 4 sihtasutust.

Suurima töötajate arvuga ettevõtted: Jõgeva Majandusühistu, AS Valmeco, AS Vooremaa Teed, OÜ Softcom, OÜ Nordlanden.

Hallatavad asutused

Jõgeva lasteaiad Karikakar ja Rohutirts, Jõgeva Kultuurikeskus, Jõgeva Põhikool, Jõgeva Täiskasvanute Keskkool, Jõgeva Muusikakool, Jõgeva Kunstikool ning Jõgeva Linnaraamatukogu.

Volikogu koosseis



Kalmer Lain
volikogu esimees
(kuni november 2014)



Margus Kask
volikogu esimees
(alates november 2014)

Mai Treial, Rein Kaste, Margus Kask, Mihkel Kübar, Taisto Liivandi, Anne Manninen, Terje Mitt, Maie Männik, Asso Nettan, Liisi Poom, Priit Põdra, Heli Raevald, Arvo Sakjas, Marko Saksing, Ly Sarapuu, Jaano Terras, Jüri Toit, Kristian Vaarpuu, Mait Õunapuu.

Linnavalitsuse töötajad



Aare Olgo, linnapea
Ants Prii, abilinnapea
Raivo Meitus, abilinnapea
Egle Lääne, linnasekretär
Aime Andron, peaspetsialist
Merle Meitus, spetsialist
Veigo Mandre, IT-spetsialist
Lembitu Vaiknemets, vääртеomenetleja
Aime Ründva, majanduse peaspetsialist
Marge Tasur, avalike suhete peaspetsialisti (alates veebruar 2014)
Kaja Pärn, finantsjuht
Küllli Hansaar, raamatupidaja
Alge Kuppert, raamatupidaja
Kaja Salu, raamatupidaja (kuni juuni 2014)
Kadi Kihva, raamatupidaja (alates august 2014)
Erki Teder, arenduse peaspetsialist
Vello Ründva, linnamajanduse- ja planeerimisosakonna juhataja
Janis Käär, peaspetsialist
Jaan Vahtla, keskkonna ja maakorralduse peaspetsialist

Taivo Paeveer, haljastusspetsialist
Stella Päll, insener
Anne Örd, arhitekt
Anne Sommer, spetsialist
Helle Kajaste, haridustöö peaspetsialist (alates oktoober 2014 haridus- ja kultuuriosakonna juhataja)
Hele Kull, kultuuritöö peaspetsialist (kuni juuli 2014)
Nele Graverson, noorsootöö peaspetsialisti asendaja (kuni jaanuar 2014)
Ülle Ottokar, noorsootöö peaspetsialisti asendaja (alates veebruar 2014)
Marju Saviauk, noortejuht
Terje Kaldma, sotsiaalosalakonna juhataja (kuni juuli 2014)
Anneli Lääne, sotsiaalosalakonna juhataja (alates august 2014)
Marge Laks, lastekaitse peaspetsialist (kuni juuni 2014)
Kristiina Meinberg-Kadai, lastekaitse peaspetsialist (alates juuli 2014)
Eve Viks, sotsiaalspetsialist
Annika Arnek, sotsiaalspetsialist

Omavalitsuse palgal oli 262 töötajat.

Eelarve

Põhitegevuse tulud: 5 642 020
Põhitegevuse kulud: 4 791 570
Finantseerimistegevus: saadud 0 ja laenude põhiosa tagasimaksed 369 589

Perearstid

FIE Terje Pruus
FIE Tiia Lätt
Perearst Valentina Zevakina OÜ
OÜ Perearst Männik
FIE Sirje Järvesaar

Apteegid

Jõgeva Keskapteek Benu
Jõgeva Apteegid OÜ apteegid

Linna osalusega ettevõtted

Jõgeva Sotsiaalkeskus Elukaar
OÜ Jõgeva Veevärk

Kirik, kogudused, kalmistud

Eesti Evangeelse Luterliku Kiriku kogudus, Jõgeva batistikogudus, Jehoova Tunnistajad, Seitsmenda Päeva Adventistide Jõgeva kogudus, Jõgeva Elu Sõna kogudus ja Moskva Patriarhaadi Eesti Õigeusu Kiriku Jõgeva Issanda Risti Väljatoomise Püha kogudus.

Olulisemad investeeringud

Rohu ja Laia tänava rekonstrueerimine maksumusega 431 204 eurot



Rohu ja Laia tänava avamine Jõgeval. Foto Marge Tasur

Olulisemad kultuuri- ja spordisündmused

Uusaasta kontsert Ott Lepland ja sõbrad
Fotonäitus „Jõgeva linn 75“
Eesti Vabariigi 96. aastapäevale pühendatud linnajuhtide vastuvõtt
tunnustuste avaldamisega
8. Betti Alverile pühendatud luulepäevad „Tuulelapsed“
22. Betti Alverile pühendatud luulepäevad „Tähetund“
18. Üleriigiline vokaalansamblite konkurss ja Alo Mattiisenile
pühendatud muusikapäevad
IV Rahvusvaheline akordioni-, lõõtspilli- ja suupillimuusika festival
Emadepäeva kontsert koos aasta ema tiitli omistamisega Kersti Varrakule
Jõgeva linna 76. sünnipäeva tähistamine
11. “Noortelt noortele” kontsert
Kesk-Eesti meistrivõistlused grillimises – GRILLFEST 2014
Rahvakultuurifestival „Jõgeva ja Pedja vahel“
26. Kirjanduslik omaloomingukonkurss „Betti Alveri jälgedes“
8. Ööraamatukogu
29. Kõige lühemate suveööde festival “Helisev suveöö”
Laulu- ja tantsupeo TuleTulemine
XXVI laulu- ja XIX tantsupidu “Aja puudutus. Puudutuse aeg”
Kollektsionääride päev ja vanavaralaat
23. JÕGEVATREFi motoparaad
7. Küüslaugufestival
Taasiseseisvumispäeva kontsert Betti Alveri muuseumis
Meenutusteõhtu “Ants Paju kodulinnas Jõgeval“
I Jõgeva rahvajooks
II Jõgeva rattaralli
6. Laste sügisjooks

Jõgeva linna koolide I kooliolümpiamängud
5. Rahvusvaheline kabeturniir Jõgeval
7. SEB Tartu rulluisumaratoni start
Jõulurahu väljakuulutamine III advendil

Kontaktid

Aadress: Suur 5, Jõgeva linn, 48306 Jõgeva maakond
Telefon: 776 6500
E-post: info@jogeva.ee
Koduleht: <http://jogeva.kovtp.ee>

Omavalitsuse PARIM TEGU

Rohu ja Laia tänava rekonstrueerimine



Linna sünnipäev. Foto Marge Tasur



Jõgeva linna 76. sünnipäev. Rahvakultuurifestival. Foto Marge Tasur



Helisev suveöö. Foto Marge Tasur



Jõgeva linna 76. sünnipäev. Rahvakultuurifestival. Foto Marge Tasur



Jõgeva linna 76. sünnipäev. Grillfest. Foto Marge Tasur



V rahvusvaheline kabeturniir. Foto Marge Tasur



Laulu- ja tantsupidu III. Foto Ants Prii



Jõgeva kolleksionääride päev ja vanavaralaat. Foto Marge Tasur



Tule Tulemine II. Foto Ants Prii

JÕGEVA VALD

Elanike arv 01.01.2014. a. seisuga 4585 inimest.
2014. aastal sündis 41 last, suri 59 inimest.



Ettevõtlus

276 osäühingut, 184 füüsilisest isikust ettevõtjat, 15 aktsiaseltsi, 4 sihtasutust.

Suuremad ettevõtted: Eesti Taimikasvatuse Instituut, Perevara AS, Laiuse Põllumajanduse OÜ, Vaimastvere Agro OÜ, Scanola Baltic AS, AS MO-Puit Jõgeva

Hallatavad asutused

Jõgeva Aleviku Lasteaed, Kurista Lasteaed Karukell, Siimusti Lasteaed-Algkool, Kuremaa Lasteaed-Algkool, Laiuse Põhikool, Vaimastvere Kool, Vägeva Raamatukogu, Vaimastvere Raamatukogu, Siimusti Raamatukogu, Laiuse Raamatukogu, Kuremaa Raamatukogu, Siimusti Lastekodu Metsatareke, Jõgeva Valla Hallatav Asutus Kuremaa Ujula, Siimusti Avatud Noortekeskus, Kuremaa Avatud Noortekeskus, Vaimastvere Avatud Noortekeskus, Jõgeva Aleviku Avatud Noortekeskus, Laiuse Avatud Noortekeskus.

Volikogu koosseis



Rainis Uiga
volikogu esimees

Ain Viik, Voldemar Ilves, Andres Kittus, Malle Koppa, Vahur Kukk, Väino Ling, Tiia Lätt, Tiit Lääne, Anne Oras, Raul Orav, Hardi Perk, Marek Saksing, Riho Seppet, Valli Tooming, Tauri Trei, Matti Tsahkna, Valdur Viigipuu, Aivar Võime, Alo Teder.

Vallavalitsuse töötajad



Enn Kurg vallavanem
Ülle Sihver vallasekretär
Esta Kingsepp rahvastikutoimingute vanemspetsialist
Uuno Laul majandusspetsialist
Aavo Välba ehitusspetsialist
Jakob Kuld peamaakorraldaja
Kersti Vadi pearaamatupidaja
Merike Kram raamatupidajakassapidaja
Jana Pärn eelarve peaspetsialist
Vello Lukk keskkonna peaspetsialist
Ulvi Pint kantselei vanemspetsialist
Marika Prave haridus ja kultuuritöö peaspetsialist
Leina Kreek sotsiaaltöö spetsialist (kuni 5.09.2014)
Kristi Klein sotsiaaltöö spetsialist (alates 5.09.2014)
Luule Palmiste sotsiaaltöö peaspetsialist
Elo Palmiste lastekaitse vanemspetsialist (kuni 31.07.2014)
Terje Kaldma lastekaitse vanemspetsialist (alates 15.09.2014)
Sirle Schneider noorsootöö vanemspetsialist (kuni 29.08.2014)
Evi Taberland lastekaitse vanemspetsialist (1.-15.08.2014)

Monika Maasing noorsootöö vanemspetsialist (alates 07.09.2014. a.)
Lembitu Vaiknemets järelevalvespetsialist

Omavalitsuse palgal oli 175 töötajat.

Eelarve

Põhitegevuse tulud 4 350 429 eurot.
Põhitegevuse kulud 3 932 818 eurot.
Finantseerimistegevus 49 679 eurot.

Perearstid

Malle Koppa Perearst OÜ
Perearst Anne Oras OÜ

Valla osalusega ettevõtted

AS Kuremaa ENVEKO, SA Kuremaa Turismi- ja Arenduskeskus

Kirik, kogudused, kalmistud

Laiuse kirik, EELK Laiuse Püha Jüri kogudus, Siimusti kalmistu, Laiuse kalmistu, Mõisaküla kalmistu, Patjala kalmistu.

Olulisemad investeeringud

Teede ehitus ja remont	146 950 €
Laiuse ÜVK	95 853 €
Kuremaa külalistemaja tubade ja koridori renoveerimine	84 163 €
Laiuse seltsimaja renoveerimine ja renoveerimise projekt	40 591 €
Laiuse Põhikooli aula remont ja spordisaali müraisolatsioon	37 199 €
Osalemine hajaasustuse programmis	37 741 €
Siimusti sadeveetrass	33 391 €
Tänavavalgustus renoveerimine Jõgeva alevikus	16 540 €
Tänavavalgustuse rajamine Vana-Jõgeva külas	18 316 €
Kuremaa ujula laienduse projekt	18 000 €
Laiuse lossivaremete peasissekäigu remont	16 540 €

Olulisemad kultuuri- ja spordisündmused

Kuremaa lossi 170. aastapäevaball
 8.naistepäeva suusasõit Kuremaa terviseradadel
 Vokaalansamblite päev Vooremaa 2014
 Korvpalliturnii Contra Cup Laiuse Põhikoolis
 Arne Oidi laulude õhtu “Ja elab rõõm” Kuremaa lossis
 Jõgeva I Rahvajooks
 Jõgeva II Rattaralli
 Jõgeva valla kooliõpilaste ja Rootsi sõprusvalla Dals Ed õpilaste ühiskontsert Kuremaa lossis
 Jõgeva valla ja linna lasteaeade murupidu “Imepärane merereis”
 Piibe Päev Kuremaal
 Vaiga – Kassinurme maalinna taasellukutsusmisest 25 aastat
 IX Paduvere Talumuuseumi vabaõhukonverents “Karl Aun ja Eesti lipu lugu”

Rahvatriatloni sarja II etapp Kuremaa triatlon
 Felix Adrati nimeline 41. mälestusturniir jalgpallis Jõgeva aleviku, Eesti Hobikrossiklubi karikasarja 4. etapp ja Korvikunnide osavõistlus
 XXIII Jõgevatreff
 Otto Erimaa mälestusvõistlused kergejõustikus
 Jõgeva aleviku seltsipäev “Talendid koju”
 Siimusti aleviku V alevikupäev
 Kärde külapäev
 Mõisakultuuri festival ja Jõgeva valla suvelõpupidu
 Avaveeujumise võistlused Kuremaal
 Kohvikute päev Kuremaal
 Kalevipoja VIII Rattamaraton Kuremaal
 Kuremaa 46. Maastikujooks
 “Kuidas vanaisad raamatukogu tegid” ehk Vaimastvere Raamatukogu 105 Jõuluaaja alguse kontsert ja advendiküünla süütamine Laiuse kirikus

Kontaktid

Aadress: Piiri 4, Jõgeva linn, 48307 Jõgevamaa
 Telefon: 776 6571
 e-post: info@jogevavv.ee
 Koduleht: www.jogevavv.ee

Omavalitsuse PARIM TEGU aastal 2014

Linajärve ujumissilla valmimine. MTÜ Vooremaa Tugi (Jõgeva Toidupank) loomine.



Laiuse kirik



Laiuse ordulinnus



Vaimastvere õpilaskodu



Tule Tulemine



Kuramaa Triatloni ujumine



Kuremaa kevadjooks



Mõisakultuuri päev Kuremaal



Noortejuhid ja aktiivsemad noored

KASEPÄÄ VALD

Elanike arv 01.01.2014. a. seisuga 1251 inimest.
2014. aastal sündis 11 last, suri 23 inimest.

Ettevõtlus:

OÜ Peipsi Kalatööstus, OÜ MIF Laine, OÜ Meie Rand, OÜ Katroni, OÜ Omedu Rand, OÜ Aleksandri Ehitus, OÜ Rosbet-ÜT, OÜ Sitika, OÜ Ranman Grupp, OÜ Peipsi Aiand, OÜ Rolevar, OÜ Juritex, OÜ Jokri talu, OÜ Nõmme Köögivila, OÜ Markmarin, KÜ Peipsi Rand.

FIE Anastasia Maiorova, FIE Aivar Anijago

MTÜ Omedu Külaselts, MTÜ Mustvee-Kasepää Spordiklubi

Hallatavad asutused

Tiheda Lasteaed, Raja Kultuurimaja, Raja Raamatukogu, Kasepää Raamatukogu, Kasepää Rahvamaja.

Volikogu koosseis



Aivar Anijago
volikogu esimees

Maris Rohla, Liidia Krehova, Lembit Mangulson, Monika Linno, Helju Kekiševa, Anatoli Böstrov, Inga Šmutova, Ülle Rosin.



Kasepää laululava

Vallavalitsuse töötajad



Jüri Vooder, vallavanem
Marju Soop, vallasekretär
Kersti Kivi, pearaamatupidaja
Helle Hanst, maakorraldaja
Jane Oja, arendusspetsialist
Maria Borissova, haldusspetsialist
Pille Pannik, registripidaja
Renee Rumm, sotsiaalspetsialist
Ilari Domaškin, ehitusspetsialist

Omavalitsuse palgal oli 40 töötajat.

Eelarve

Põhitegevuse tulud 1 022 513 eurot.
Põhitegevuse kulud 865 579 eurot.
Finantseerimistegevus - 24 000 eurot.

Kirikud, kogudused, kalmistud

Tiheda kalmistu, Kükita kalmistu, Kükita Vanausuliste Kogudus, Raja Vanausuliste Kogudus.

Olulisemad investeeringud

Raja Kultuurimaja projekteerimis-ehitustööd	108 362,98 €
Tiheda küla paadisilla rajamine	13 332 €
Tiheda- ja Kükita küla veetöötlusjaamade rajamine	144 408,52 €

Olulisemad kultuuri- ja spordisündmused

X Kalevipoja Kala- ja Veefestival
VI Kalevipoja Uisumaraton
Kalapüügivõistlus Kasepää Kala
Kontserdisari Peipsi Romantika

Kontaktid

Aadress: Sõpruse tn 90, Kasepää küla, Kasepää vald, 49503 Jõgevamaa
Telefon: 772 7492
E-post: info@kasepaa.ee
Kodulehekülg: <https://kasepaa.kovtp.ee>

Omavalitsuse PARIM TEGU 2014. aastal

Tiheda ja Kükita küla veetöötlusjaamade rajamine.



Kalevipoja pink Kasepää



Raja kultuurimaja ehitustööd



X Kalevipoja Kala- ja Veefestival



Tibeda küla paadisild

MUSTVEE LINN

Elanike arv 01.01.2014. a. seisuga 1409 inimest.
2014. aastal sündis 9 last, suri 20 inimest.

Ettevõtlus

20 osäühingut, 15 füüsilisest isikust ettevõtjat.

Suuremad ettevõtted: Mustvee Õmblus OÜ, Granima Grupp OÜ, AER Autoservice OÜ.

Hallatavad asutused

Mustvee Gümnaasium, Mustvee Vene Gümnaasium, Mustvee Lasteaed, Mustvee Kultuurikeskus, Mustvee Raamatukogu, Mustvee Muusika- ja Kunstikool.

Volikogu koosseis



Riina Pajula
volikogu esimees

Artur Aganitsš, Evdokia Abakanova, Laidi Zalekešina, Marianne Kivimurd-Tarelkina, Sergei Uleksin, Nona Kolpakova, Rita Sorgina, Jaan Rahuküla, Aleksandr Apolinsky, Tatjana Kudina.

Linnavalitsuse töötajad



Max Kaur, linnapea
Ruth Jermoškina, linnasekretär
Tatjana Obuhhova, maa- ja keskkonnaspetsialist
Käty Kakko, sotsiaalnõunik
Tiina Piigats, vanemsekretär-registripidaja
Zoja Koromnova, pearaamatupidaja
Maie Toots, vanemraamatupidaja
Janek Romanovitš, IT-spetsialist

Omaavalitsuse palgal oli 109 töötajat.

Eelarve

Põhitegevuse tulud 1 811 659 eurot.
Põhitegevuse kulud 1 771 987 eurot.
Finantseerimistegevus -290 141 eurot.

Perearstid

Perearst Tatjana Štšaslivaja OÜ
Perearst Ülle Lomp OÜ

Apteegid

OÜ Mustvee Apteek

Linna osalusega ettevõtted

Mustvee Teenus

Kirikud, kogudused, kalmistud

Mustvee Halastuse ja Püha Kolmainsuse Ainusuliste Kogudus, Moskva Patriarhaadi Eesti Õigeusu Mustvee Püha Nikolause Kogudus, EEKB KL Mustvee Betaania Kogudus, EELK Mustvee Kogudus, EVKL Mustvee Vanausuliste Kogudus, Mustvee kalmistu.

Olulisemad investeeringud

Sadama ehitamine	842 717 €
Reoveepuhasti rekonstrueerimine	438 794 €
Promenaadi projekti teostamine	34 945 €



USA suursaadik T.E. hr Jeffrey D. Levine Mustvees

Olulisemad kultuuri- ja spordisündmused

„Vene talv Peipsimaal“ - jõulupidu vana kalendri järgi
Sõbrapäeva stiilipidu
Noorte tantsufestival „Teeme koos elu säravaks“
Vabariigi aastapäeva lipuheiskamine ja kontsert
Meditatsiooni ja teadmiste õhtu
Muusikakooli kontsert
Mustvee Puhkpill 140
Laste lauluvõistlus „Peipsi ööbik“
Lastekollektiivide kevadkontsert
Ansambel „Zalatõe Gorõ“ kontsert
Maakondlik laulukarussell
Kevadlaat
Lastekollektiivi „Vikerkaar“ Võistlus
Võidupüha maakondlik paraad
Öökino
Mustvee linna päev ja suvelaat
Vanausuliste festival „Peipus“
„Oska ohutult“ lasteüritus liiklusest
Ansambel „Metelitsa“ kontsert
Kontsert „Kariibi mere rütmid“ -
Kalevipoja pingi avamine



Igor Mang Mustvees

Kontaktid

Address: Tartu tn 28, Mustvee, 49603 Jõgeva maakond
Telefon: 772 6161
E-post: info@mustveelv.ee
Kodulehekülg: www.mustvee.ee

Omavalitsuse PARIM TEGU aastal 2014

Sadama valmimine.



Sadamahoone avamine

PAJUSI VALD

Elanike arv 01.01.2014. a. seisuga 1352 inimest.
2014. aastal sündis 8 last, suri 16 inimest.



Ettevõtlus

3 aktsiaseltsi, 43 osäühingut, 1 täisühing, 2 usaldusühingut, 18 mitte-tulundusühingut, 1 tulundusühistu ja 93 füüsilisest isikust ettevõtjat.

Suuremad ettevõtted: AS Pajusi ABF, OÜ Pajusi mööbel, AS Kaltsiit ja OÜ Eltor.

Hallatavad asutused

Pisisaare Algkool, Aidu Lasteaed-Algkool, Aidu Raamatukogu, Pajusi Raamatukogu, Tapiku Raamatukogu, Pajusi Rahvamaja.

Volikogu koosseis



Toomas Teppo
volikogu esimees

Sergei Ivanov, Märt Jõe, Anu Karv, Kaia Kirsimägi, Lembit Paal, Heino Puide, Maire Püss, Agnes Rääk, Jüri Siirmäe, Jaan Sutt, Tõnu Vare, Merlin Vint.



2014. aastal Pajusi vallas sündinud lapsed ja nende vanemad vastuvõtul vallamajas



Otissaare peakivikarjäär

Vallavalitsuse töötajad



Reet Alev, vallavanem
 Merike Sumla, vallasekretär
 Karmo Eesmäe, abivallavanem kuni 1.11.2014. a.
 Mark Liivamägi, abivallavanem alates 5.11.2014. a.
 Kaire Koit, pearaamatupidaja
 Tiia Juhkam, sotsiaalnõunik
 Anu Järvepera, lastekaitse spetsialist
 Ülle Kirsimägi, majandusspetsialist
 Reet Saar, maakorraldaja

Omavalitsuse palgal oli 43 töötajat.

Eelarve

Põhitegevuse tulud 1 452 331 eurot.
 Põhitegevuse kulud 1 291 032 eurot.
 Finantseerimistegevus -58 950 eurot.

Perearstid

Perearst Külli Paal OÜ

Kirikud, kogudused, kalmistud

Kütimäe kalmistu

Olulisemad investeeringud

Pisisaare Algkooli köögi ja söögisaali remont ning köögitehnika soetamine	43 530 €
Valla administratiivhoone akende vahetus	19 632 €
Vägari küla Kooli tee 4 küttesüsteemi renoveerimine	41 348 €
Vägari küla Kooli tee 4-14 korteri ehitamine ümber sotsiaalkorteriteks	39 296 €
Vägari küla kooli tee 4 akende vahetus	14 567 €

Olulisemad kultuuri- ja spordisündmused

Eesti Vabariigi 96. aastapäeva vastuvõtt ja teenetemärkide kätteandmine
 Tartu Akadeemilise Meeskoori kontsert Pajusi Rahvamajas
 Pajusi valla laste lauluvõistlus
 Pajusi Teatri esietendus Moliere „Tartuffe“
 Raamatu Pisisaare kooli kroonika 1853-2013 esitlus
 Pisisaare Algkooli 160. aastapäeva tähistamine
 Harrastusnäitlejate suvelavastus „Libahunt“
 Pajusi mõisa päev ja laat
 Eesti taasiseseisvumispäeva kontsert Pajusi mõisahoones
 Kontsertsari „Mõis meenutab ja kuulatab“
 Rehepeksupäev Loopre-Lepiku talus
 Segarahvatantsurühma „Kaljaan“ 75. aastapäeva kontsert
 Pajusi valla 23. aastapäeva kontsert
 Laste jõulumaa „Päkapikula“ Pajusi Rahvamajas

Kontaktid

Aadress: Kalana küla, Pajusi vald 48205 Jõgeva maakond

Telefon: 776 4195

E-post: info@pajusi.ee

Kodulehekül: www.pajusi.ee

Omavalitsuse PARIM TEGU aastal 2014

Segarahvatantsurühma „Kaljaan“ 75. tegevusaasta tähistamine.



Segarahvatantsurühm „Kaljaan“



Esimesed klassid koolitunnis Palamuse kibekonnakooli muuseumis



Vana aja koolitunnis said näpud tindiseks



Eesti Vabariigi 96. aastapäeva vastuvõtul autasustatud - vasakult Elvi Roosimaa, Kari Juhani Hätönen, Aita Kurg, Liis Arnek, Milvi Lepik, Aarne Kurg



Moliere „Tartuffe“ osatäitjad Siimar Kivisild ja Maia Lepiste



Tubli laululaps Keidi Lepiste



Pajusi mõisapäeval kuulutati Pajusi mõisaprouaks Kati Polma, mõisahärraks Ott Valk ja mõisapreiliks Merlin Vint



Pisisaare Algkooli 160. aastapäeval paigaldati pink pühendusega kõikidele kooli õpetajatele.



A. Kitzbergi „Libahunt“ osatäitjad Kristina Lepiste ja Silver Aug



Jaaniõhtu Pajusi mõisa pargis. Esineb Pisisaare Algkooli rahvatantsurühm „Päikesed“



Rehepeksupäev Loopre-Lepiku talus



Koigi vallas avati 16.08.2014. a. Eestimaa-Liivimaa piiri aastetel 1582-1917 tähistanud piirikivi

PALA VALD

Informatsioon leitav www.pala.ee.



PALAMUSE VALD

Elanike arv 01.01.2014. a. seisuga 2259 inimest.
2014. aastal sündis 10 last, suri 27 inimest.



Ettevõtlus

135 osaühingut, 50 mittetulundusühingut, 1 aktsiaselts, 115 füüsilisest isikust ettevõtjat.

Suuremad ettevõtted: OÜ Paunvere Agro, AS Evemar, OÜ Kerseli, Atria Farmid OÜ.



Kiriku esmamainimise 780.aastapäev

Hallatavad asutused

Palamuse Vallavara, Palamuse lasteaed Nukitsamees, Oskar Lutsu Palamuse Gümnaasium, Palamuse Rahvamaja, Palamuse Raamatukogu, Kaarepere Rahvamaja, Kaarepere Raamatukogu, Luua Algkool.

Volikogu koosseis



Rait Persidski
volikogu esimees

Mati Evert, Imbi Ivask, Margus Kaasik, Enn Kivi, Terje Kärmas, Marek Mardimäe, Hannes Nigulas, Urmas Paju, Rait Persidski, Rainis Poll, Raino Poll, Malle Puusepp, Terje Rudissaar, Toomas Tuula, Guido Vahtra, Marko Õun.

Vallavalitsuse töötajad



Urmas Astel, vallavanem
Elvira Osberg, vallasekretär
Imbi Saar, pearaamatupidaja
Tiiu Nõgene, raamatupidaja
Irja Astel, raamatupidaja
Ellen Kliiman, noorsootöötaja
Marju Liivak, sotsiaaltöö vanemspetsialist
Jaanika Eller, sotsiaaltöö spetsialist
Aivar Kolberg, maakorraldaja
Priit Kalme, GIS-spetsialist
Andres Haagen, ehitusspetsialist
Reelika Kivimurd, arendusspetsialist
Reelika Savvi, juhiabi
Pille Soots, registripidaja

Omavalitsuse palgal oli 97 töötajat.

Eelarve

Põhitegevuse tulud 2 363 865 eurot.
Põhitegevuse kulud 2 339 468 eurot
Finantseerimistegevus -12 851 eurot.

Perearstid

Mairi Kotsar OÜ.

Apteegid

Trifolium VA OÜ

Valla osalusega ettevõtted

AS Emajõe Veevärk, AS Seitung

Kirikud, kogudused, kalmistud

Palamuse kirik, Kaarepere kirik, Eesti Evangeelse Luterliku Kiriku
Palamuse Püha Bartholomeuse Kogudus, Kaarepere Vaga Suzdali Eufimi
ja Vaga Egiptuse Maria kogudus, Palamuse kalmistu, Kaarepere kalmistu.

Olulisemad investeeringud

Küttekatel	3 987 €
Mootorsaan koos haagisega	11 440 €
Palamuse Raamatukogu renoveerimine	2 870 €
Lible kuju	8 625 €
Palamuse tänavavalgustus	70 935 €
Palamuse maaküte	319 273 €
Kaarepere Rahvamaja renoveerimine	8 315 €
Vallamaja serveriruumi jahutusüsteem	3 200 €
Palamuse lasteaed „Nukitsamees“ renoveerimine	5 162 €
Avatud Noortekeskus Palamusel renoveerimine	2 201 €

Olulisemad kultuuri- ja spordisündmused

Oskar Lutsu huumoripremia üleandmine
 Laulu- ja tantsupeo TuleTulemine
 MTÜ Sokuturi laste ja noorte suvelaager
 Suur Paunvere Väljanäitus

Kontaktid

Aadress: Kooli 4, Palamuse alevik, Jõgeva maakond
 Telefon: 776 2444
 E-post: vald@palamuse.ee
 Kodulehekül: www.palamuse.ee

Omavalitsuse PARIM TEGU 2014. aastal

Palamuse aleviku ja Kaarepere küla tänavavalgustuse projekteerimine ja ehitus.



Tule tulemine



Parimad laadakostüümid



Hea valla laululaps



MTÜ Sokuturi lastelaager



Huumoripremia üleandmine Jan Uuspõllule



Näitus Kibelkonnakoolid Jõgevamaa

PUURMANI VALD

Elanike arv 01.01.2014. a. seisuga 1598 inimest.
2014. aastal sündis 17 last, suri 30 inimest.



Ettevõtlus

72 osaühingut, 17 mittetulundusühingut, 69 füüsilisest isikust ettevõtjat.

Suuremad ettevõtted: Puurmani Põllumajandusühistu, OÜ Härjanurme Mõis, Wesico Project OÜ, Eimas Grupp OÜ, Kaubi Farmid OÜ, Kalatalu Härjanurmes, Astelmar OÜ, Laanelill OÜ, Kursi Jahiloss, Kirna Öppekeskus, Felling OÜ.



Aasta Tegu 2014 EELK Kursi-Maarja Eliisabeti Kogudus

Hallatavad asutused

Puurmani Mõisakool, Puurmani Lasteaed Siilipesa, Puurmani Raamatukogu, Saduküla Raamatukogu, Puurmani Spordi- ja Kultuurimaja (kuni 30.06.2014. a.).

Volikogu koosseis



Aare Järvik
volikogu esimees

Arvi Pettai, Anne Mägisoo, Janek Kullamaa (kuni 20.03.2014. a.).
Sulev Sova, Aare Käärsoo, Aarne Liiv, Kaija Raud, Jaak Kask, Annika Ojasaar, Üllar Schaffrik, Viivi Tuhkanen (24.04.-25.09.2014. a.),
Rauno Kuus (alates 06.10.2014. a.).

Vallavalitsuse töötajad



Margus Möldri, vallavanem alates 06.10.2014. a.
Rauno Kuus, vallavanem kuni 05.10.2014. a.
Arvo Pennonen, abivallavanem
Aive Mauer, vallasekretär
Elle Kuuse, finantsnõunik
Neeme Järva, majandusnõunik
Karmen Alley, sotsiaaltöö ja lastekaitse peaspetsialist
Maie Mäeotsa, referent

Omavalitsuse palgal oli 80 töötajat.

Eelarve

Põhitegevuse tulud 1 476 919 eurot.
Põhitegevuse kulud 1 410 882 eurot.
Finantseerimistegevus 45 416 eurot.

Perearstid

OÜ Perearst Külli Paal

Apteegid

OÜ Maire Apteek

Valla osalusega ettevõtted

Puurmani Mõisa Sihtasutus, Lustivere Hooldekodu, Mittetulundusühing Valguskaabel, AS Emajõe Veevärk.

Kirikud, kogudused, kalmistud

Kursi kirik, Eesti Evangeelse Luterliku kiriku Kursi Maarja-Eliisabeti kogudus, Kursi kalmistu, Saduküla kalmistu.

Olulisemad investeeringud

Puurmani spordi- ja kultuurimaja ehitus	30 504 €
Pedja jõe paisule kalapääsu ehitus	45 913 €

Olulisemad kultuuri- ja spordisündmused

Kalapüügivõistlus Pedja Kevad 2014

1. mai jalgpalliturniir 31.korda

Lastekaitsepäev

Jaanipäeva jalgpallimatš poissmehed-naisemehed

Osalemine Tallinnas laulupeol

I Puurmani valla päev

Unustatud Mõisad

Mõisakontserdid

Koduste laste jõulupidu

Eakate jõulupidu

Kontaktid

Aadress: Tallinna mnt 1 Puurmani alevik

Puurmani vald 49014 Jõgeva maakond

Telefon: 773 7284

E-post: info@puurmani.ee

Kodulehekül: www.puurmani.ee

Omavalitsuse PARIM TEGU aastal 2014

EELK Kursi Maarja-Eliisabeti kogudus – kirikuelu elavdamise eest.



Puurmani Mõisakooli ees puu istutamine 01.09.2014. a.



Puurmani Mõisakooli esimene koolipäev



Põltsamaa piirkonna näitemängupäev Puurmanis



Õppepäev Rabalummus



Õppepäev Vee-elustik



Õppepäeva - Vähendame prügi - raames valminud loovtööd



I Puurmani valla päev rongkäik



Tallinnas laulupeol



kõik koos laulupeol



Vabariigi aastapäeva aktus

PÕLTSAMAA LINN

Elanike arv 01.01.2014. a. seisuga 4381 inimest.
2014. aastal sündis 29 last, suri 65 inimest.



Ettevõtlus

6 aktsiaseltsi, 273 osaühingut, 69 mittetulundusühingut, 5 sihtasutust, 60 füüsilisest isikust ettevõtjat, 4 tulundusühistut, 1 täisühing ja 4 usaldusühingut.

Suuremad ettevõtted : AS Põltsamaa Felix, AS Puit-Profil, AS Vooremaa Teed, AS Vikan Estonia, Põltsamaa Majandusühistu, AS Kitzinger-Progress, Sawmill of Sadala OÜ, OÜ E-Piim Transport, AS Merit Tarkvara, OÜ Bueno.



Eesti lipp 130 Riina Valdmets

Hallatavad asutused

Põltsamaa Ühisgümnaasium, Lasteaed MARI, Põltsamaa Lasteaed Tõruke, Põltsamaa Muusikakool, Põltsamaa Kultuurikeskus, Põltsamaa Muuseum, Jõgeva Maakonna Keskraamatukogu.

Volikogu koosseis



Andres Vään
volikogu esimees

Margus Oro, Mart Joosep, Raul Kirsell, Erika Sari, Ulvi Punapart, Elmo Krumm, Helena Nõmmik, Anti Orav, Merle Mölder, Marge Teras, Sigrid Saar, Guido Pook, Margus Ääremaa, Taavi Rehema, Rutt Tänav, Margi Ein, Marje Aigro, Toivo Peets.

Linnavalitsuse töötajad

Jaan Aiaots, linnapea
 Sven Lass, abilinnapea
 Tiia Vahter, linnasekretär
 Katti Lainoja, sotsiaalosakonna juhataja
 Kersti Viggor, ehitusnõunik
 Janne Salu, õigusnõunik
 Kadri Suni, haridus- ja kultuurinõunik
 Maimu Kelder, majandusnõunik
 Jane Ott, lastekaitsepetsialist
 Riivo Lehiste, heakorraspetsialist
 Tiit Vaher, järelevalvespetsialist
 Kaia Sarap, sotsiaaltööspsialist
 Loreida Küppas, spetsialist majandusnõuniku alluvuses
 Liia Ots, registripidaja

Omavalitsuse palgal oli 301 töötajat.

Eelarve

Põhitegevuse tulud 5 333 586 eurot
 Põhitegevuse kulud 5 205 035 eurot.
 Finantseerimistegevus -125 100 eurot.

Perearstid

Perearst Riho Pettai, Osühing Perearst Inna Lindmäe, Perearst Tiina Rästas OÜ, Osühing Perearst Milvi Sild, PA Alusalu OÜ.

Apteegid

OÜ Põltsamaa Uus Apteek; BENU Apteek Eesti OÜ Põltsamaa apteek.

Linna osalusega ettevõtted

Põltsamaa Varahalduse OÜ.

Kirikud, kogudused, kalmistud

EELK Põltsamaa Niguliste kogudus, EAÕK Põltsamaa Pühavaimu kogudus, SPA Põltsamaa kogudus, EKNK Põltsamaa Jordani kogudus, Jehoova tunnistajate Põltsamaa kogudus, Põltsamaa linna kalmistu, Saksa kalmistu.

Olulisemad investeeringud

J. Kuperjanovi tn, Kingu tn ja Tartu mnt tööstusala juurdepääsutee ehitus	198 667 €
Jõgeva mnt kergliiklustee ehitus	68 541 €
Paisu renoveerimine ja kalapääsu rajamine	31 775 €
Veemajanduse ÜF projekti toetus	18 264 €
Lasteaed MARI piirdeaed, väravad ja välistrepp	16 210 €
Põltsamaa Lasteaed Tõruke elektripaigaldised	11 040 €

Olulisemad kultuuri- ja spordisündmused

Eesti lipu 130. sünnipäev
Põltsamaa lossi- ja linnapäev
Eesti Vabadusvõitlejate Liidu XXII kokkutulek
Põltsamaa kohvikute päev
Sõpruse pargi 40. ja Balti keti 25. aastapäev
Põltsamaa ja Kokemäki ühishäätus
Põltsamaa Muusikakooli 55. sünnipäev
V Jõgevamaa kunstnike ühishäätus
Põltsamaa raamatukogu 100. sünnipäev
45. Uusaastaturniir võrkpallis
Sildade jooks
Eesti Meistrivõistlused sumos noortele
Lossijooks
Eesti Meistrivõistlused rannamaadluses
Põltsamaa jõe 40. suvemängud

Kontaktid

Aadress: Lossi tn 9, Põltsamaa linn
Telefon: 776 8550
E-post: info@poltsamaa.ee
Kodulehekülg: <http://poltsamaa.kovtp.ee/>

Omavalitsuse PARIM TEGU aastal 2014

Eesti lipp 130 tähistamine.



Põltsamaa jõe suvemängud 2014



Põltsamaa jõe suvemängud 2014



Põltsamaa jõe suvemängud 2014



Põltsamaa jõe suvemängud 2014



Põltsamaa jõe suvemängud 2014



Põltsamaa jõe suvemängud 2014

PÕLTSAMAA VALD

Elanike arv 01.01.2014. a. seisuga 3834 inimest.
2014. aastal sündis 35 last, suri 51 inimest.



Ettevõtlus

191 äriühingut, 129 füüsilisest isikust ettevõtjat, 51 mittetulundusühingut ja 1 sihtasutus.

Hallatavad asutused

Lustivere Põhikool, Esku-Kamari Kool, Adavere Põhikool, Põltsamaa Vallaraamatukogu



Kultuuri ja spordirahva tänuüritus

Volikogu koosseis



Indrek Eensalu
volikogu esimees

Toomas Joosep, Rita Kaasik, Sirje Kamenjuk, Karro Külanurm, Liia Lust, Piret Marmor, Margus Metsma, Margo Miljand, Tarmo Orr, Riina Paluoja, Vello Pelisaar, Evi Rohtla, Valve Varik, Mati Kivi, Erkki Keldo, Merike Ohno, Väino Treiman, Raul Žukovitš

Vallavalitsuse töötajad



Toivo Tõnson, vallavanem
Janne Veski, vallasekretär
Anne Veiram, sotsiaalnõunik
Margi Ein, ehitusnõunik
Ain Valu, maa-ja keskkonnanõunik
Silja Peters, haridus-ja kultuurinõunik
Kristi Klaos, arendusnõunik
Saima Miljand, registripidaja
Kätlin Kruus, lastekaitse spetsialist
Viida Kuusik, finantsnõunik

Omavalitsuse palgal oli 111 töötajat.

Eelarve

Põhitegevuse tulud 3 282 000 eurot.
Põhitegevuse kulud -2 877 000 eurot.
Finantseerimistegevus -75 000 eurot.

Perearstid

PA Alusalu OÜ

Valla osalusega ettevõtted

Põltsamaa Vallavara OÜ

Kirikud, kogudused, kalmistud

Eesti Apostlik-Õigeusu kiriku Põltsamaa Pühavaimu koguduse kalmistu

Olulisemad investeeringud

Kamari kergtee ehitus	289 000 €
Lustivere klubi renoveerimine	114 000 €
Esku mänguväljak	34 000 €



Parimate õpilaste vastuvõtt-teadusbuss külas

Olulisemad kultuuri- ja spordisündmused

Kultuuri- ja spordirahva tänuüritus

Kuldne 1500

Põltsamaa valla laste lauluvõistlus

Kamari laskejooks

Põltsamaa valla laste III laulu-ja tantsupidu

TERVE pere festival

Kamari veetrall ja II Põltsamaa jõe maraton

Kapelli "Triller" 40. juubel

Esku piirkonna IV külade päev

IX Võisiku-Kundrussare külade kokkutulek

Kamari Avatud külavärvad

Võisiku küla olümpiapäev

Peoõhtu suvelaval

Kontaktid

Aadress: Viljandi mnt 3, Põltsamaa, 48104 Jõgevamaa

Telefon: 776 6999

E-post: info@poltsamaavv.ee

Kodulehekül: <http://poltsamaavv.kovtp.ee/>

Omavalitsuse PARIM TEGU aastal 2014

Kamari kergliiklustee valmimine



Parimate õpilaste vastuvõtt-teadusbuss



Parimate õpilaste vastuvõtt

SAARE VALD

Elanike arv 01.01.2014. a. seisuga 1201 inimest.
2014. aastal sündis 5 last, suri 16 inimest.



Ettevõtlus

OÜ Töörõõm, OÜ Linika, L.L.House OÜ, Fanrex OÜ, OÜ Koseveski Elekter, OÜ Sauron Grupp, OÜ Ralgetor, OÜ Valerii.

MTÜ Kääpa Hooldekeskus, MTÜ Voore Tuletõrje Selts, MTÜ Parim Valik, MTÜ Saare valla noorteühing NETIT.

Kellijuuksur, FIE Kelli Mikko.

FIE Andres Altmäe

Hallatavad asutused

Voore Põhikool, Saare valla lasteaed Siilike, Saare raamatukogu, Voore raamatukogu, Saare rahvamaja, Voore seltsimaja, Kalevipoja muuseum.

Volikogu koosseis



Andri Plato
volikogu esimees

Eda Arold, Tea Daškova, Tamor Erikson, Heveli Ivask, Agnes Kallas,
Rita Kivisaar, Eha Leppik, Mati Miil, Luule Märtsin, Arlo Säälük.

Vallavalitsuse töötajad



Hannes Soosaar, vallavanem
Mall Merilo, vallasekretär
Juta Jensen, maa- ja keskkonnaspetsialist
Toomas Abel, ehitus- ja majandusspetsialist
Maarika Kits, sotsiaaltööspsialist
Annela Laumets, lastekaitsepsialist
Merle Kruus, kantseleispsialist
Omavalitsuse palgal oli 59 töötajat.

Eelarve

Põhitegevuse tulud 1 280 480,35 eurot.
Põhitegevuse kulud 1 183 529,09 eurot.
Finantseerimistegevus -24 504,61 eurot.

Perearstid

OÜ Perearst Viida Kordmaa
Pereõde Eda Arold

Valla osalusega ettevõtted

SA Saare valla Aktiviseerimiskeskus, SA Saare valla kultuuri- ja turismikeskus Kalevipoja Koda.

Olulisemad investeeringud

Teede ehitus, remont ja hooldus kokku	45 987 €
Koseveski ülevooluregulaatori renoveerimine	14 609 €
Voore jalg- ja jalgrattatee tänavavalgustuse ehitamine koos elektripaigaldisega	2 774 €
Voore Noorteküla maa väljaostmine riigilt (I osamakse)	20 400 €
Voorele lasteaia mänguväljaku piirdeaed	5 200 €
Saare Vallavara murutraktor	5 211 €



Krati seikluspark. Foto H.Soosaar

Olulisemad kultuuri- ja spordisündmused

Voore Triibu kalapüügivõistlus
Eesti Vabariigi aastapäeva kontsert
Jüriöö jooks
Kalevipoja päev ja laat
Laulusiller
Hõimupäev ja rahvuslik jaanituli
Kalevipoja Suveteater
Saare valla külade spordipäev
Rukkimaarjapäeva laat ja Saare valla sünnipäev
Muinastulede öö
Saare järve jooks
Verioja möll
Saare rahvamaja 80
Kalevipoja Kepikõnni sari
Voore CUP korvpallivõistlus
Heategevuslik Jõululaat

Kontaktid

Aadress: Saare Vallavalitsus, Siili, Kääpa küla,
Saare vald, 49323 Jõgeva maakond
Telefon: 776 2031 ja 776 2033
E-post: info@saarevv.ee
Kodulehekül: www.saarevv.ee

Omavalitsuse PARIM TEGU aastal 2014

Kääpa jõel Koseveski ülevooluregulaatori renoveerimine



Kalevipoja teemapark Foto H.Soosaar



Kalevipoja teemapark Foto Hannes Soosaar



Koseveski pubkemaaja Foto V.Tamm



Koseveski pubkemaaja Foto V.Tamm



SA Saare valla Aktiviseerimiskeskus Foto H.Soosaar



Koseveski ülevooluregulaator Foto Veiko Tamm

TABIVERE VALD

Elanike arv 01.01.2014. a. seisuga 2238 inimest.
2014. aastal sündis 23 last, suri 24 inimest.



Ettevõtlus

110 äriühingut ja 78 füüsilisest isikust ettevõtjat.

Suuremad ettevõtted: OÜ Baltic Connexions, OÜ Same, Mayeri Industries AS, OÜ Lingalaid, OÜ Äksi Puhkemaja, OÜ Vudila Mängumaa.

Hallatavad asutused

Tabivere Gümnaasium, J. V. Veski nimeline Maarja Põhikool, Tabivere Lasteaed, Tabivere Rahvamaja, Maarja Rahvamaja, Tabivere Raamatukogu, Elistvere Raamatukogu, Maarja Raamatukogu, Tabivere Vallamuuseum, Tabivere Sotsiaalkeskus, Tabivere Vallavara.



Tabivere valla beebide pidu 2014

Volikogu koosseis



Sirje Simmo
volikogu esimees

Vahur Poolak, Andrus Nõmmisto, Arthur Vaher, August Retsä, Inna Vesi, Ivo Romet, Kalev Kurs, Elle Kaljurand, Jaak Kirs, Raul Rääsk, Kirsti Kadaja-Prodanets, Veikko Soikonen.



EV aastapäeva tähistamine 2014 (tunnustatud - teenemärgi omanikud ja tänu- ja aukirja saajad)

Vallavalitsuse töötajad



Kalmer Lain, vallavanem
 Endla Suvi, vallasekretär
 Vaike Uus, pearaamatupidaja
 Mati Põldma, peamaakorraldaja
 Eve Tepaskent, sotsiaaltöö vanemspetsialist
 Krista Joost, sotsiaaltöö- ja lastekaitsespetsialist
 Estrit Aasma, kantsesepetsialist

Omavalitsuse palgal oli 131 töötajat.

Eelarve

Põhitegevuse tulud 2 246 134 eurot.
 Põhitegevuse kulud 2 203 157 eurot.
 Finantseerimistegevus 28 701 eurot.

Perearstid

Minija Pääslane

Apteegid

OÜ Tabivere Apteek
 Trifolium VA OÜ Palamuse apteegi Maarja-Magdaleena haruapteek

Valla osalusega ettevõtted

AS Seitung, AS Emajõe Veevärk.

Kirikud, kogudused, kalmistud

Maarja-Magdaleena kirik, Äksi püha Andrease kirik, EELK Maarja-Magdaleena kogudus, EELK Äksi Andrease kogudus, Äksi kalmistu, Maarja-Magdaleena kalmistu.

Olulisemad investeeringud

Tabivere hooldekodu ja lasteaia vee- ja küttesüsteemi renoveerimine	46 000 €
Tabivere BMX raja ehitus	24 000 €
Saadjärve Paadisõitjate Seltsi paadisilla rajamine	16 000 €
Tabivere pargi rekonstrueerimisprojekti koostamine	11 000 €
Äksi Villaveski külastuskeskuseks rekonstrueerimise projekti koostamine	17 000 €

Olulisemad kultuuri- ja spordisündmused

Tabivere valla X talimängud

Tabivere valla tervisepäeva sügismatk

Tabivere valla „Laulupärlike“

Saadjärve VII sügisjooks

E. Kivistiku mälestusvõistlused laskmises

Tabivere valla külade päev

Äksi XXII kihelkonnapäev

Maarja-Magdaleena kodukandipäev

Kontaktid

Aadress: Tuuliku 11, Tabivere alevik, Tabivere vald, 49127, Jõgevamaa

Telefon: 776 6940

E-post: info@tabivere.ee

Kodulehekülj: www.tabivere.ee

Omavalitsuse PARIM TEGU aastal 2014

Mayeri Industries AS tootmishoone rekonstrueerimine.



Tabivere sügismatk 2014



Äksi kihelkonnapäev 2014

TORMA VALD

Elanike arv 01.01.2014. a. seisuga 2040 inimest.
2014. aastal sündis 16 last, suri 37 inimest.

Ettevõtlus

107 osaühingut, 102 füüsilisest isikust ettevõtjat, 53 mittetulundusühingut, 1 tulundusühistu.

Suuremad ettevõtted: OÜ Sadala Agro, Torma POÜ, OÜ Amestop, OÜ Rauduks, OÜ Picea Grupp, OÜ Virumaa Viljad, Marimarta OÜ.



Võidupüha tähistamine Kõnnu ausamba juures

Hallatavad asutused

C.R. Jakobsoni nim. Torma Põhikool, Sadala Põhikool, Torma lasteaed Linnutaja, Torma Raamatukogu, Sadala Raamatukogu, Torma Rahvamaja, Sadala Rahvamaja, Vaiatu Rahvamaja, Torma Spordihoone ja Torma valla Avatud Noortekeskus.

Volikogu koosseis



Ülvi Nool
volikogu esimees

Meeri Ottenson, Ain Aru, Riina Kull, Tiiu Lindsalu, Sulev Märss, Arne Neimann, Urmas Priks, Urmas Raide, Angela Saksing, Mereli Tubin, Ahto Vili, Luule Väin.

Vallavalitsuse töötajad



Triin Pärsim, vallavanem
Tõnu Uuna, abivallavanem
Tiina Leeben, vallasekretär
Krista Pint, vanemspetsialist
Maimu Lauringson, pearaamatupidaja
Maie Alas, vanemraamatupidaja
Kaia Kurg, vanemraamatupidaja
Marika Kalm, sotsiaaltöö peaspetsialist
Ainika Zilinski, sotsiaaltöö spetsialist
Eha Vesiko, lastekaitse spetsialist
Ülle Soodla, vanemmaakorraldaja
Evi Štukert, arendusspetsialist
Jüri Koger, ehitusspetsialist

Omavalitsuse palgal oli 102 töötajat.

Eelarve

Põhitegevuse tulud 1 972 974 eurot.
Põhitegevuse kulud 1 881 690 eurot.
Finantseerimistegevus -105 000 eurot.

Perearstid

Torma Ambulatoorium OÜ

Apteegid

Osäühing Torma Apteek
Valla osalusega ettevõtted
OÜ Torma Soojus

Kirikud, kogudused, kalmistud

Torma Maarja kirik, EELK Torma Maarja Kogudus, Eesti Evangeeliumi Kristlaste ja Baptistide Koguduste Liidu Sadala Baptisti Kogudus, Torma kalmistu, Tõreda kalmistu.

Olulisemad investeeringud

Sadala Põhikooli katlasüsteemi renoveerimine	34 670 €
Torma lasteaed Linnutaja varikatuste renoveerimine	27 300 €

Olulisemad kultuuri- ja spordisündmused

Jakobsoni kõnevõistlus

Jakobsoni talupäev

Laulu- ja tantsupeo TuleTulemine

Võidupüha tähistamine Kõnnu ausamba juures

Võtikvere raamatupidu

Sadala külateatrite päevad

XIV V. Mõtte mälestusturniir võrkpallis

XI Valla Volle võrkpallis

Torma valla Cup korvpallis

Kontaktid

Aadress: Kooli tee 25, Torma alevik, 48502 Jõgeva maakond

Telefon: 776 2901

E-post: info@torma.ee

Kodulehekülg: <https://torma.kovtp.ee>

Omaavalitsuse PARIM TEGU aastal 2014.

Laulu- ja tantsupeo TuleTulemine teekond läbi Torma valla.



Jakobsoni kõnevõistlus



Jakobsoni talupäev



Sadala Külateatrite päevad



XI Valla Volle võrkpallis



XIV V. Mõtte mälestusturniir võrkpallis

PEREKONNASÜNDMUSED JÕGEVA MAAKONNAS 2014. AASTAL

2014. aastal registreeriti Jõgeva maakonnas 239 lapse sünd, sõlmiti 66 abielu ja lahutati 25 abielu, registreeriti 418 surma ning nimi muudeti 18 korral.

2014. aastal registreeriti Jõgeva maakonnas 239 lapse sünd, see on 17 võrra vähem kui 2013. aastal. Poisse sündis 111 ja tüdrukuid 128. Kahte Jõgevamaa perre sündisid kaksikud: ühed tüdrukud ja üks segapaar.

Esmasündinuid oli 101, teisi lapsi 71, kolmandaid 38, neljandaid 20 ja viies või enam laps sündis perre 9 juhul. Populaarsemad tüdrukute nimed olid Eliise, Adeele, Berit ja poiste nimed Martin, Oliver, Kevin.

Jõgevamaal sõlmiti 2014. aastal 66 abielu, neist 45 Jõgeva Maavalitsuses, 15 Jõgevamaa vaimulike poolt ja 6 abielu Jõgeva notari poolt. Noorim abielluja oli 18 aastane naine ja vanim abielluja 73 aastane mees. Samal ajavahemikul lahutati 25 abielu, neist 23 Jõgeva Maavalitsuses ja 2 Jõgeva notari juures. Pikim abielu kestis 45 aastat ja lühim 11 kuud. 2013. a lahutati 34 abielu.

2014. aastal registreeriti maakonnas 418 inimese surm, mehi suri 197 ja naisi 221. Linnades registreeriti 128 ja valdades 290 inimese surm. Võrreldes 2013. aastaga suri 28 inimest rohkem.

Nimemuutmise avaldusi rahuldati 2014. aasta jooksul 18 korral. Neist 16 korral tehti uue nime andmise otsus maavalitsuse perekonnaseisuametniku poolt ja 2 juhul regionaalministri ning siseministri poolt. 2013. aastal oli nimemuutmisi 16.

Seisuga 01. jaanuar 2015. a. oli Jõgevamaal registreeritud elanikke 32 274 (-624 võrreldes 2014. a.), sealhulgas mehi 15 805 ja naisi 16 469.

Jõgevamaa elanike arv seisuga 01.01.2015. a. võrrelduna seisuga 01.01.2014. a.

Vald/linn	1.01.2014.	1.01.2015.	+/-
Jõgeva vald	4585	4471	-114
Jõgeva linn	5557	5517	-40
Mustvee linn	1449	1409	-40
Pajusi vald	1352	1291	-61
Pala vald	1143	1115	-28
Palamuse vald	2259	2198	-61
Puurmani vald	1598	1536	-62
Põltsamaa vald	3834	3761	-73
Põltsamaa linn	4381	4292	-89
Kasepää vald	1264	1251	-13
Saare vald	1209	1184	-25
Tabivere vald	2227	2238	+11
Torma vald	2040	2011	-29
Kokku	32 898	32 274	-624

Jõgevamaa elanike arv vanusgruppides, seisuga 01.01.2015. a.

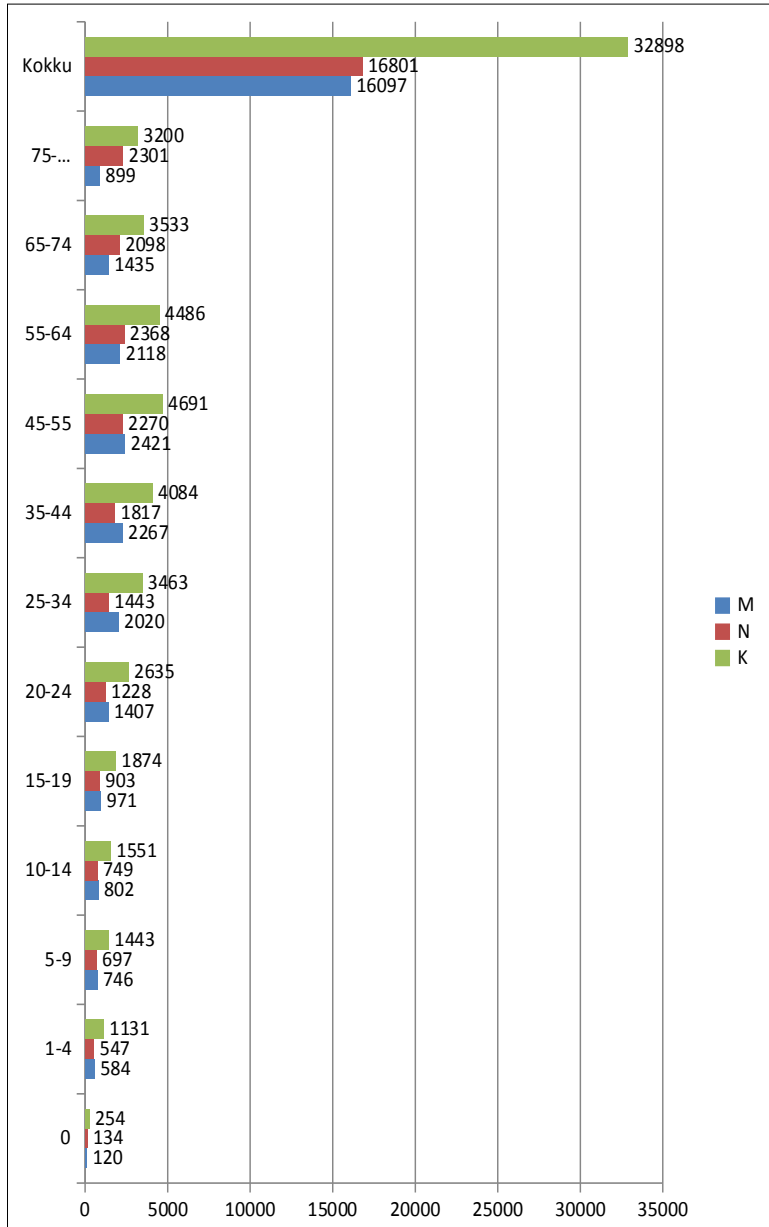

Rahvastikuregistri andmete põhjal

Rahvused Jõgeva maakonnas, seisuga 01.01.2015. a.

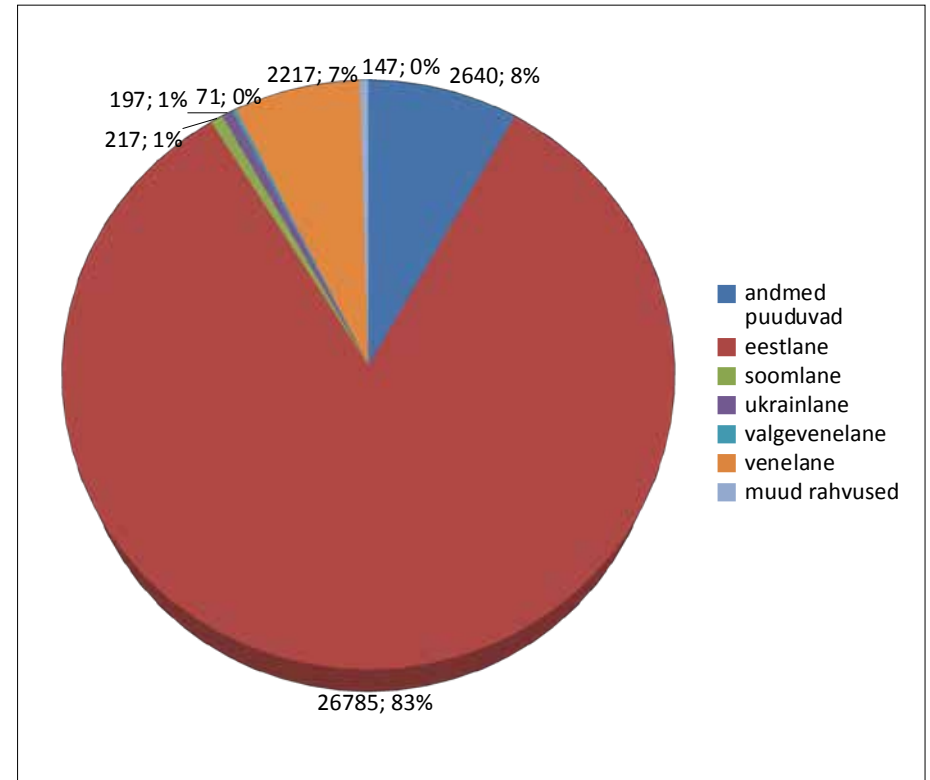

Rahvastikuregistri andmete põhjal

Elanike liikumise koondaruanne 12 kuud 2014.aastal

Linn/vald	Saabujate arv	Lahkujate arv	Me.iive	Sisene ränne	Sünd	Surm	Loomulik iive	Iive kokku
Jõgeva vald	105	177	-72	41	38	56	-18	-90
Kasepää vald	38	42	-4	11	8	23	-15	-19
Pajusi vald	18	70	-52	11	7	15	-8	-60
Pala vald	16	30	-14	4	3	17	-14	-28
Palamuse vald	72	101	-29	35	11	27	-16	-45
Puurmani vald	31	75	-44	19	15	26	-11	-55
Põltsamaa vald	85	144	-59	56	37	50	-13	-72
Saare vald	21	35	-14	12	4	15	-11	-25
Tabivere vald	76	81	-5	35	23	20	3	-2
Torma vald	53	61	-8	42	19	35	-16	-24
Jõgeva linn	220	234	-14	116	42	43	-1	-15
Mustvee linn	27	46	-19	12	8	17	-9	-28
Põltsamaa linn	121	162	-41	117	21	61	-40	-81
Jõgeva maakond	883	1258	-375	3376	236	405	-169	-544

Rahvastikuregistri andmetel

PLANEERIMISTE GEVUS MAAKONNAS

Jõgeva maakonnaplaneeringu koostamine

Hetkel kehtib maakonnas Jõgeva maavanema 23. aprilli 1999.a korraldusega nr 69 kehtestatud Jõgeva maakonnaplaneering, mida on täpsustatud ning täiendatud teemaplaneeringutega „Asustust ja maakasutust suunavad keskkonnatingimused“, „Maakonna sotsiaalne infrastruktuur“ ning „Põhimaantee nr 2 (E263) Tallinn-Tartu-Võru-Luhamaa trassi asukoha täpsustamine km 92,0-183,0“ Jõgeva maakonna osas.

Tulenevalt planeerimisseaduse (edaspidi PlanS) § 7 lõikest 4 on kehtestatud maakonnaplaneering aluseks valla ja linna üldplaneeringute koostamisele. Juhtudel, kui üldplaneering puudub või kui maakonnaplaneeringust varem kehtestatud üldplaneering ei kajasta maakonnaplaneeringus sätestatud, on kehtestatud maakonnaplaneering valla ja linna detailplaneeringute koostamise või projekteerimistingimuste väljaandmise aluseks.

Vabariigi Valitsus algatas 18. juuli 2013.a korraldusega nr 337 uute maakonnaplaneeringute koostamise kõigis maakondades PlanS § 7 lõikes 3 sätestatud ülesannete lahendamiseks. Jõgeva maavanema 22. augusti 2013.a korraldusega nr 1-1/2013/454 algatati Jõgeva maakonnaplaneeringu keskkonnamõju strateegiline hindamine (edaspidi KSH). KSH viiakse läbi paralleelselt maakonnaplaneeringu koostamisega.

Maakonnaplaneeringu eesmärk on maakonna ruumilise arengu kujundamine vastavalt üleriigilise planeeringu „Eesti 2030+“ koostamise ajal kokku lepitud visioonile ja arengusuundadele ning suunata planeerimistegevust ka kohalikul tasandil. Riiklikud huvid on enamasti

määratletud riiklikes strateegiates ja valdkondade arengukavades ning need võetakse aluseks otsuste langetamisel nii riiklikul, regionaalsel kui ka kohalikul tasandil. Maakonnaplaneering koostatakse kogu Jõgeva maakonna kohta ning selle ajaline perspektiiv on sarnaselt üleriigilisele planeeringule 2030+. Maakonnaplaneeringu koostamisel lähtutakse Siseministeeriumi lähteseisukohtadest, mida on täiendatud, arvestades Jõgeva maakonna konteksti.

Keskkonnamõju strateegilise hindamise eesmärk on keskkonnakaalutluste arvestamine maakonnaplaneeringu koostamisel ja kehtestamisel, kõrgetasemelise keskkonnakaitse tagamine ja säästva arengu edendamine. Vastavalt keskkonnamõju hindamise ja keskkonnajuhtimissüsteemi seaduse § 40 lõikele 2 lähtutakse KSH läbiviimisel maakonnaplaneeringu eesmärkidest ja käsitletavast territooriumist. Olulisi negatiivseid riigipiiri üleseid mõjusid ette näha ei ole.

Maakonnaplaneeringute koostamist koordineerib Siseministeeriumi planeeringute osakond, kelle tellimisel koostatakse juhendeid maakonnaplaneeringu ülesannete käsitlemiseks. Samuti toimuvad vajalike teemade arutamiseks igakuised nõupidamised Siseministeeriumi planeeringute osakonna ning teiste maavalitsuste arengu- ja planeeringu-osakonna esindajatega. Valminud juhendmaterjalid on kättesaadavad Siseministeeriumi veebilehel.

Jõgeva maakonnaplaneeringu koostamist ja selle KSH läbiviimist korraldab Jõgeva Maavalitsus. Maakonnaplaneeringu koostamise ja KSH läbiviimise konsultant on Ramboll Eesti AS. Jõgeva maakonnaplaneeringu koostamiseks korraldatakse töörühma kohtumisi keskmiselt üks kord kuus. Eelnimetatud töörühma kuuluvad Jõgeva Maavalitsuse arengu- ja planeeringuosakonna ning Ramboll Eesti AS esindajad.

17. jaanuaril 2014 moodustas maavanem korraldusega nr 1-1/2014/19 maakonnaplaneeringu koostamiseks 10-liikmelise juhtrühma, kelle ülesandeks on maakonnaplaneeringu koostamise protsessis tekkivate põhimõtetlike küsimuste läbiarutamine, võimalike vastuolude õigeaegne lahendamine ning osapoolte informeerimine.

Maakonnaplaneering koostatakse vastavalt PlanS § 16 lõike 1 punktile 2 koostöös Jõgeva maakonna kohalike omavalitsuste, naabermaakondade maavanemate ja ministriumidega, kelle valitsemisalas olevaid küsimusi planeering käsitleb. Koostöö suurendamise eesmärgil on maakonnaplaneeringu koostamisse kaasatud 92 osapoolt.

2014. aasta alguses saadeti maavanema poolt kirjad ametkondadele, kohalikele omavalitsustele ja teistele huvigruppidele (kokku 92 osapoolt). Kirjades paluti esitada omapoolne seisukoht Jõgeva maakonnaplaneeringus kajastatavate ning täiendavat tähelepanu vajavate teemade osas või paluti välja tuua olulisemate olemasolevate ja kavandatavate tehnilise taristu objektide asukohad maakonnas. Seisukohtade saamiseks oli kirjale lisatud ka täiendatud maakonnaplaneeringu koostamise lähteseisukohtade dokument. Jaanuarist kuni maikuuni laekus maavanemale kokku 45 seisukohta.

18. märtsil 2014 toimus esimene juhtrühma koosolek, millel tutvustati maakonnaplaneeringu koostamiseks (sh lähteseisukohtadele) laekunud seisukohtade kirju ning maakonna sotsiaalmajandusliku ja ruumilise arengu analüüsi koostamist. Koosoleku tulemusena valmis maakonnaplaneeringu koostamiseks laekunud seisukohtade ja ettepanekutega arvestamise tabel.

Aprillist kuni juunikuuni toimusid kohtumised kõigi naabermaavalitsuste planeerijatega, kellega koos arutati maakondade piire ületavate mõjude teemadel.

2014. aasta suvel saadeti maavanema poolt kirjad ametkondadele, kohalikele omavalitsustele ja teistele huvigruppidele (kokku 50 osapoolt). Kirjas paluti anda omapoolne seisukoht KSH programmi sisu osas ning paluti teavitada KSH programmi eelnõus nimetamata jäänud asjakohastest kavadest, uuringutest, analüüsides vms. Juulist kuni augustikuuni laekus maavanemale kokku 28 seisukohta.

4. septembril 2014 toimus teine juhtrühma koosolek, kus tutvustati maakonnaplaneeringu KSH programmi eelnõule laekunud seisukohtade kirju ning toimus maakonnaplaneeringu lähteseisukohtade ja KSH programmi eelnõude sisu arutelu. Koosoleku tulemusena olid maakonnaplaneeringu lähteseisukohtade ja KSH programmi eelnõud valmis avalikuks väljapanekuks ning aruteluks.

Septembrist kuni oktoobrini toimusid kohtumised kõigi Jõgevamaa kohalike omavalitsustega, et saada esmast tagasisidet maakonnaplaneeringus käsitletavate teemade kohta ning täpsustada maavalitsusele tagastatud küsimustike andmeid. Nimelt saatis maavalitsuse arengu- ja planeeringuosakond 2014. aasta suve hakul kohalikele omavalitsustele kaks küsimustikku (küsimustik maakonna ruumilise arengu analüüsi lähteandmete kogumiseks ning küsimustik sotsiaalse taristu käsitlemiseks uues maakonnaplaneeringus). Küsitluse eesmärk oli ajakohastada maavalitsusele teadaolevat informatsiooni maakonnaplaneeringu koostamiseks.

6. oktoobrist kuni 20. oktoobrini 2014 toimus maakonnaplaneeringu lähteseisukohtade ja KSH programmi avalik väljapanek. Avaliku väljapaneku ajal laekusid maavalitsusele maakonnaplaneeringu lähteseisukohtade ja KSH programmi osas ettepanekud ja/või küsimused Haridus- ja Teadusministeeriumilt, Tartu Maavalitsuselt ja aktsiaseltsilt Eesti

Raudtee. Põllumajandusameti Jõgeva keskusel nimetatud dokumentide kohta täiendavad ettepanekud ning vastuväited puudusid.

Avalik arutelu korraldati Jõgeva Kultuurikeskuses 23. oktoobril 2014. Jõgeva Maavalitsuse arengu- ja planeeringuosakonna ning Ramboll Eesti AS esindajad tutvustasid maakonnaplaneeringu lähteseisukohti ning KSH programmi kõigile kuulama tulnud huvilistele. Avalikul arutelul osales 14 huvilist. Muinsuskaitseamet edastas avaliku arutelu päeval omapoolsed seisukohad maakonnaplaneeringule ning KSH programmi eelnõule.



Jõgeva maakonnaplaneeringu lähteseisukohtade ja KSH programmi avalik arutelu. Foto: Mart Tooming

Avalikustamise ajal esitatud ettepanekute ja küsimuste alusel tehti maakonnaplaneeringu lähteseisukohtades ja KSH programmis vajalikud parandused ja täiendused. KSH programm koos selle kohta esitatud ettepanekute ja küsimustega, nende arvestamise selgituste, arvestamata jätmise põhjenduste ning programmi avaliku arutelu protokolliga esitati Keskkonnaameti Jõgeva-Tartu regioonile heakskiitmiseks. Heakskiit anti 15.12.2014. a. kirjaga nr JT 6-8/14/21458-3.

10. detsembril 2014 toimus laiendatud juhtrühma koosolek, kuhu kutsuti lisaks juhtrühma liikmetele ka kohalike omavalitsuste juhid ning Keskkonnaameti Jõgeva-Tartu regiooni esindaja. Koosolekul anti ülevaade vahepeal toimunud maakonnaplaneeringu lähteseisukohtade ja KSH programmi avaliku väljapaneku ning avaliku arutelu tulemustest, maakonnaplaneeringu eskiislahenduse koostamisega seotud töödest, tutvustati asustuse arengu suunamise temaatikat maakonnaplaneeringu koostamisel ning sõnastati maakonna ruumilise arengu eesmärgid.

Alates 2014. aasta lõpust tegutseb töö- ja juhtrühm maakonnaplaneeringu eskiislahenduse valmimise suunal.

Maakonnaplaneeringu koostamise käigu ja dokumentidega (sh avalikustamise läbinud Jõgeva maakonnaplaneeringu lähteseisukohtadega ja heakskiidetud Jõgeva maakonnaplaneeringu KSH programmiga) on võimalik tutvuda Jõgeva Maavalitsuse veebilehel ning Jõgeva Maavalitsuse arengu- ja planeeringuosakonnas.

Maakonna sotsiaalmajandusliku ja ruumilise arengu analüüs

2014. aasta alguses alustas Jõgeva Maavalitsuse arengu- ja planeeringuosakonna ning Ramboll Eesti AS esindajate töörühm Jõgeva maakonna sotsiaalmajandusliku ja ruumilise arengu analüüsi koostamist. Analüüsi koostamisse olid kaasatud ka dokumendis käsitletud valdkondade spetsialistid, kes vaatasid valminud materjalid üle.

Analüüsi koostamise eesmärgiks on teabe andmine maakonda iseloomustavate näitajate ja ruumiliste seoste kohta. Nimetatud dokumendis on analüüsitud maakonna geograafilist iseloomu ja olemasolevat olukorda ning erinevate valdkondade arenguvõimalusi. Võimalusel on toodud valdkondlikud trendid alates 2000. aastast. Koostatud Jõgeva maakonna sotsiaalmajandusliku ja ruumilise arengu analüüsi aruanne sisaldab järgmisi teemasid: maakonna asend ja piirid, rahvastik ja asustus, sotsiaalne infrastruktuur, majandustegevus ja ettevõtluskeskkond, turism ja puhkemajandus, tehniline taristu, maavarad, looduskeskkond ning maakonna roll Eestis.

Nimetatud analüüsi alusel sõnastati 2014. aasta detsembris toimunud laiendatud juhtrühma koosolekul maakonna ruumilise arengu eesmärgid. Samuti on nimetatud analüüsidokument aluseks maakonnaplaneeringu lahenduse kirjeldamisel ja põhjendamisel.

20. märtsil 2015 toimunud maakonnaplaneeringu koostamise neljandal juhtrühma koosolekul tunnistati Jõgeva maakonna sotsiaalmajandusliku ja ruumilise arengu analüüsi koostamine lõpetatuks.

Maakonna sotsiaalmajandusliku ja ruumilise arengu analüüs on kättesaadav Jõgeva Maavalitsuse veebilehel ning Jõgeva Maavalitsuse arengu- ja planeeringuosakonnas.

Jõgeva maakonnaplaneeringu Kaitseliidu lasketiiru asukohavaliku analüüs

Kaitseministeerium on teinud ettepaneku leida maakonnaplaneeringu koostamise käigus asukoht kuni 600 m lasketiiru rajamiseks Jõgeva maakonda, kuna maakonnas puudub võimalus korraldada laskeharjutusi kohas, kus ei ole piiranguid või oleks piirangud minimaalsed. Olemasolev Utsali 200 m lasketiir ei rahulda väljaõppevajadusi.

2014. aasta suvel otsustati, et Jõgeva maakonnaplaneeringu koostamise konsultant Ramboll Eesti AS analüüsib maakonnaplaneeringu koostamise raames lasketiiru võimalikke asukohti kogu maakonnas.

23. oktoobril 2014 toimus 600 m lasketiiru asukohavaliku analüüsi tutvustamise ja arutelu koosolek laiemale ringile, kus tutvustati lasketiiru võimalikke asukohavariante ning arutati neid ühiselt. Koosoleku põhjal täiendati Kaitseliidu lasketiiru asukohavaliku analüüsi aruannet ning valminud dokument saadeti 2014. aasta detsembris kõikidele puudutatud osapooltele seisukoha kujundamiseks.

Hetkel jätkub töö 600 m lasketiirule parima asukoha leidmiseks Jõgevamaal.

Koolitused

Jõgeva Maavalitsuse arengu- ja planeeringuosakonna ning Jõgevamaa Omavalitsuste Liidu eestvedamisel toimus 24. septembril 2014 Statistikaameti infopäev „Jõgevamaa Eesti statistika vaatevinklist”. Infopäeval tehti ettekanded Eesti statistika kasutamise võimalustest ning Jõgeva maakonna rahvastiku muutustest, tööturu ja majanduse eripäradest ning kutsehariduse ja rände seostest. Lisaks tutvustati statistika kaardirakenduse ning Eesti piirkondliku portree kasutamise võimalusi. Samuti anti ülevaade selle aasta alguses Siseministeeriumi tellimisel koostatud statistilisest analüüsist, mille eesmärgiks oli tuua välja 2014. aastal realselt eksisteerivad toimepiirkonnad ja need piiritleda, võttes aluseks 2011. aasta rahvastiku ja eluruumide loenduse tulemused. Infopäeva ettekanded on kättesaadaval maavalitsuse veebilehel.

Jõgeva Maavalitsuse arengu- ja planeeringuosakonna ning Jõgevamaa Omavalitsuste Liidu koostöös korraldati 26. novembril 2014 koolituspäev Jõgevamaa kohalike omavalitsuste arengu- ja planeeringuspetsialistidele. Koolituspäeva ettekannetega selgitati KMH ja KSH menetluse erinevusi, võrreldi omavahel KMH ja KSH programmi ning aruannet, selgitati KMH ja KSH algatamise vajadust (sealhulgas eelhinnangute koostamist) ning otsuste vormistamist. Päeva viimane ettekanne keskendus maakonnaplaneeringu olulisuse selgitamisele ning arutlusele, kas ja kuidas see dokument omavalitsusi mõjutama hakkab. Koolitajateks olid Ramboll Eesti AS konsultandid, Keskkonnaameti Jõgeva - Tartu regiooni keskkonnakorralduse spetsialist Ivo Ojamäe ning planeerimisspetsialist Maila Kuusik.



Jõgeva maakonna kohalike omavalitsuste arengu- ja planeeringuspetsialistide koolituspäev KMH/KSH teemadel. Foto: Janika Raudsepp

Jõgeva maakonna kohalike omavalitsuste üldplaneeringud seisuga 31.12.2014. a.

Kohalik omavalitsus	Planeeringu nimetus	Algamine	Kehtestamine
Jõgeva linn	Jõgeva linna üldplaneering	21.06.2001	26.09.2002
	Jõgeva linna üldplaneeringu teemaplaneering „Avalike ja ärialade paiknemist ja ehitusreegleid täpsustav teemaplaneering“	29.12.2011	26.09.2013
Jõgeva vald	Jõgeva valla üldplaneering	14.12.1995	22.01.2004
	Jõgeva valla üldplaneeringu teemaplaneering „Jõgeva valla tiheasustusega alad“	27.09.2007	Koostamisel
Kasepää vald	Kasepää valla üldplaneering	26.03.2004	30.08.2013
Mustvee linn	Mustvee linna üldplaneering	5.10.2007	28.02.2012
Pajusi vald	Pajusi valla üldplaneering	25.08.1997	27.05.1999
Pala vald	Pala valla üldplaneering	26.09.2003	18.07.2006
Palamuse vald	Palamuse valla üldplaneering	26.01.2006	22.11.2007
Puurmani vald	Puurmani valla üldplaneering	26.04.2007	27.05.2010
Põltsamaa linn	Põltsamaa linna üldplaneering	8.09.1997	19.10.1998
Põltsamaa vald	Põltsamaa valla üldplaneering	27.08.1997	17.12.1998
	Uus Põltsamaa valla üldplaneering	19.12.2013	Koostamisel
Saare vald	Saare valla üldplaneering	17.03.2004	27.01.2010
Tabivere vald	Tabivere valla osa üldplaneering „Saadjärve I sihtala“	23.11.2007	26.03.2013
	Tabivere valla üldplaneering	18.12.2012	Koostamisel
Torma vald	Torma valla üldplaneering	25.09.2007	16.06.2009

Jõgeva maakonnas 2014. aastal algatatud ja kehtestatud detailplaneeringud

Jõgevamaa kohalikes omavalitsustes algatati 2014. aastal 7 ning kehtestati 5 detailplaneeringut. Maavanema järelevalvesse esitati 2 detail-

planeeringut, millest üks sai 2014. aasta jooksul heakskiidu. PlanS § 17 lõike 3 punkti 2 kohase täiendava kooskõlastamise vajaduse teiste kohalike omavalitsuste või riigiasutustega määras maavanem 4 detailplaneeringule.

Detailplaneeringud

Kohalik omavalitsus		Planeeringu nimetus
Jõgeva linn	Algatamine	Jõgeva linnas Tamme tn 3 kinnistu detailplaneering
		Jõgeva linnas Rohu tn 10, 10a ja 8a ning Tähe tn 11 kinnistute detailplaneering
		Jõgeva linnas Suur tn 91f kinnistu ja selle lähiala detailplaneering
		Jõgeva linnas Suvila tn 17, 19 ja 19a kinnistute detailplaneering
	Kehtestamine	Jõgeva linnas Tamme tn 3 kinnistu detailplaneering
Jõgeva vald	Algatamine/kehtestamine	-
Kasepää vald	Algatamine/kehtestamine	-
Mustvee linn	Algatamine	Uus-Narva mnt 3, Tartu tn 101 kinnistute detailplaneering
		Tartu tn 56 kinnistu detailplaneering
		Mustvee sadama lõunamuuli kinnistute detailplaneering
Pajusi vald	Kehtestamine	Pisisaare külas asuva Kooli katastriüksuse detailplaneering
Pala vald	Algatamine/kehtestamine	-
Palamuse vald	Algatamine/kehtestamine	-
Puurmani vald	Algatamine/kehtestamine	-
Põltsamaa linn	Kehtestamine	Põltsamaa linnas Viljandi mnt 2b ning lähiala detailplaneering
Põltsamaa vald	Kehtestamine	Põltsamaa vallas Adavere alevikus Paju tn 6 katastriüksuse detailplaneering
		Põltsamaa vallas Mällikvere külas Jõeääre katastriüksuse vasakkalda ja lähiala detailplaneering
Saare vald	Algatamine/kehtestamine	-
Tabivere vald	Algatamine/kehtestamine	-
Torma vald	Algatamine/kehtestamine	-

RIIGIMAANTEED JÕGEVAMAAL

Lühitutvustus

Jõgeva maakonna riigimaanteede hoidu korraldab Maanteeamet. Kohapeal esindavad maanteeametit lõuna regiooni valdkondlikud struktuuriüksused, mille põhiülesanded on järgmised:

- teehoiu korraldamine ja tingimuste loomine ohutuks liiklemiseks riigimaanteedel;
- liiklusohutuse suurendamine ja liiklusvahendite keskkonnakahjulikkuse vähendamine;
- teeliikluse ja ühistranspordi korraldamine;
- riikliku järelevalve korraldamine ameti tegevusvaldkonda reguleerivatest õigusaktidest tulenevate nõuete täitmise üle ja riikliku sunni kohaldamine;
- riikliku teeregistri, liiklusregistri ja ühistranspordiregistri, statsionaarse automaatse kiirusmõõtesüsteemi ning muude õigusaktidest tulenevate andmekogude pidamine;
- osalemine oma tegevusvaldkondi reguleerivate õigusaktide väljatöötamisel ning nende õigusaktide muutmiseks ettepanekute tegemine, samuti osalemine ameti tegevusvaldkonna eestikeelse terminoloogia korrastamises;
- osalemine oma tegevusvaldkonnaga seotud poliitikate, strateegiate ja arengukavade väljatöötamisel ning rahvusvaheliste projektide ettevalmistamisel ja läbiviimisel;
- riigi poliitika ja arengukavade elluviimine ameti tegevusvaldkonnas.

Jõgeva esinduses töötavad – Urmas Ilves hooldeosakonnas, Arnold Narits liikluskorralduse osakonnas, Milja Päären ehitusosakonnas ja Angela Reinas teeregistri talituse koosseisus.

Maanteeameti Jõgeva teenindusbüroos töötab 3 teenistujat.

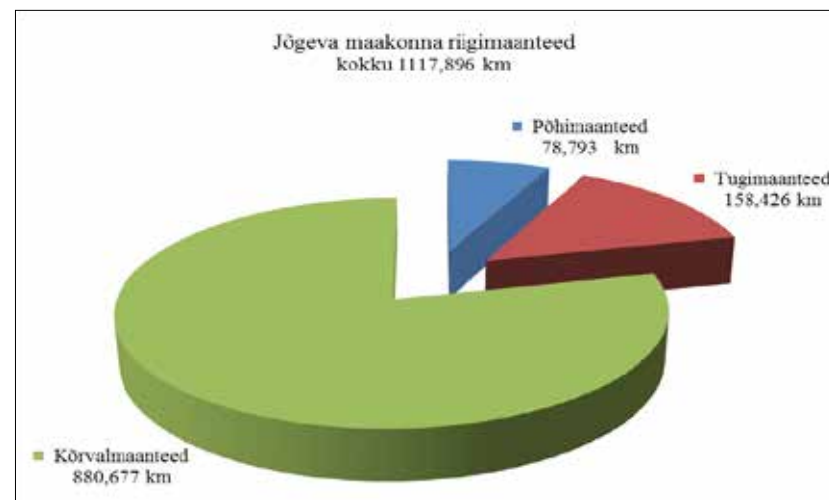

Tabel 1 Jõgeva maakonna riigimaanteed seisuga 01.01.2015. a.

Allikas: Maanteeamet

Katte liik	Põhiteed	Tugiteed	Kõrvalteed	Kokku
Asfaltbetoon	73,791	52,575	23,467	149,833
Mustkate	5,002	105,851	211,826	322,679
Tuhkbetoon ja stabiliseeritud katted	0	0	93,510	93,51
Freespurust katted ja pinnatud kruusateed	0	0	98,709	98,709
Kruusateed	0	0	453,165	453,165
Kokku	78,793	158,426	880,677	1117,896

Tabel 2 Jõgeva maakonna riigimaanteed katted seisuga 01.01.2015. a.

Allikas: Maanteeamet

Teetööd Jõgeva maakonna riigimaanteedel 2014

1. Tee nr 14115 Voore – Levala km 0,0-0,6 ja tee nr 14133 Palamuse – Veia – Otsa km 11,800 - 11,900 jalgratta- ja jalgteede ehitust ja Lembitu silla remonti koos projekteerimisega alustati aastal 2013 ja lõpetati 2014. aastal. Jalgteede kogupikkus 0,73 km, rajati valgustus jalgteele. Objekti kogumaksumuseks 480 000 eurot.
2. Teel nr 3 Jõhvi – Tartu – Valga km 97,767 - 103,604 taastati kate. Maksumus 426 000 eurot.
3. Kruusateid remonditi 16,738 km ulatuses kogumaksumusega 583 015 eurot, sealhulgas
 - 13168 Ulvi – Lilastvere – Torma km 9,040 - 10,564
 - 14106 Ranna – Kääpa km 2,662 - 7,872
 - 14108 Sepa – Koogi – Laeva km 4,592 -6,772
 - 14108 Sepa – Koogi – Laeva km 7,524 - 8,50
 - 14163 Adavere – Rutikvere km 0,070 - 1,332
 - 14175 Pikknurme – Põltsamaa km 8,549 - 14,134
4. Pindamistöid tehti kokku 78,697 kilomeetrit kogumaksumusega 1 272 352 eurot, sealhulgas
 - 37 Jõgeva – Põltsamaa km 24,858 - 25,120
 - 38 Põltsamaa – Võhma km 0,143 - 2,240
 - 43 Aovere – Kallaste – Omedu km 40,751 - 46,013
 - 51 Viljandi – Põltsamaa km 35,809 - 43,019
 - 13114 Kalma – Mustvee km 4,820 - 7,152
 - 14137 Jõgeva – Palamuse – Saare km 12,773 - 14,528
 - 14150 Painküla – Puurmani km 1,795 - 3,318
 - 14162 Aidu – Kalana – Põltsamaa km 9,702 - 12,826
 - 14170 Põltsamaa – Pajusi – Luige km 1,332 - 1,812
 - 14211 Kudina – Maarja km 0,0 - 6,613
 - 14245 Raja – Kolmnurga km 0,280 - 3,619
 - 14103 Esku – Pilistvere – Arussaare km 3,930 - 5,079
 - 14115 Voore – Levala km 0,0 - 3,456
 - 14133 Palamuse – Veie – Otsa km 6,631 - 18,196
 - 14134 Laiusevälja – Toovere km 0,023 - 0,707
 - 14134 Laiusevälja – Toovere km 8,122 - 12,064
 - 14136 Kuremaa – Soomeveere km 0,0 - 3,575
 - 14143 Õuna – Mutso km 3,128 - 4,329
 - 14145 Vaimastvere – Laiuse km 0,050 - 4,510
 - 14145 Vaimastvere – Laiuse km 5,643 - 5,915
 - 14146 Vägeva – Pedja km 6,322 - 6,566
 - 14149 Siimusti – Härjanurme km 0,0 - 4,323
 - 14156 Vaimastvere – Endla km 1,789 - 2,768
 - 14165 Tapiku – Kõrkküla km 7,273 - 7,699
 - 14175 Pikknurme – Põltsamaa km 0,0 - 0,253
 - 14205 Pikkjärve – Säasküla km 1,905 - 4,111
 - 14206 Nava – Luua – Palamuse km 4,918 - 7,917
 - 14209 Tabivere – Uhmardu km 9,388 - 12,669
 - 14162 Aidu – Kalana – Põltsamaa km 9,700 - 12,826

ÜHISTRANSPOORT

2014. aasta algas ühistranspordi jaoks sissetallatud rajal ja eeldusega, et järgmisel aastal toimuvad suured muudatused. Jõgeva Maavalitsus korraldas tulenevalt lepingute lõppemisest bussiliinidele uued hanked ja tundus, et aasta kujuneb ootuste aastaks. Muidugi toimusid igapäevased tööd, aga kuni uute vedajate selgumiseni ei olnud mõttekas alustada uusi arendustöid, näiteks kassaaparaatide osas vaid pidi teatud tähtjad lihtsalt ära ootama.

Huvitav lisatöö oli Maanteeameti palvel lepingu sõlmimine liini nr 110 teenindamiseks. Vana ja pikk paljude peatustega kaugliin Kallaste-Ranapungerja-Tallinn ei osutunud vanale vedajale kommertsalustel enam tasuvaks ja korduvatele pakkumistele vaatamata ei olnud atraktiivne ka teistele. Korraldatud hange riikliku toetusega samale liinile kukkus läbi. Kuna pikkade traditsioonidega reisijatevedu oli siiski teatud osale kohalikust elanikkonnast vajalik, siis kompromissina valmis lühem variant Kallaste-Rakvere eeldusega, et peatus on ka Rakvere raudteejamas ja on ühildatud rongide saabumisaegadega Tallinna jõudmiseks või siis Tallinnast tülles. Läbirääkimiste käigus nõustus GoBus AS lepingu sõlmima ja aprilli alguses sai uus liin käima, täpselt vana vedaja lepingu ülesütlemise päeval. Hiljem on vastavalt Elroni sõiduaegadele ja reisijate ettepanekutele sõiduaegu kohandatud, aga üldiselt läks muutus korda ja säilis neile, kel seda kõige rohkem vaja läks. Hilisem statistika näitab, et 300-400 inimest kuus on pidevalt sõitmas, vahel enamgi ja vedaja 119 km liiniga rahul.

Maakonnaliinide hange jäi paraku toppama vaidlustesse. Esiialgu ei muutunud argipäevaselt midagi, aga selgeks sai, et uute vedajatega alustamine venib teadmata pikaks.

Sügisel kooliaasta algusega koos tuli Imavere Vallavalitsuselt ettepanek pikendada hommikust Adavere kooli ringi läbi nende valla Imavereni välja. Päris mitmed valla lapsed olid asunud õppima Põltsamaa Ühisgümnaasiumi ja vajasisid transporti. Kuna hommikused väljasõidud on väga tundlikud, kõik bussid on hõivatud ja saabumised keskustesse peaaegu üheaegsed, siis oli esimese hooga veidi raske lisaringi sobitada nii, et teisi liine häirima ei hakkaks, aga mõningate kompromissidega sai ka see probleem lahendatud. Oli ka veidi selgitamist õpilaste eest tasumisega, sest meie kassasüsteemi eripära ei ole kohe alati mõistetav, kuid lahenes seegi ja kümnekond reisijat iga päev on lisandunud reisijate statistikasse.

Aasta lõpp päädis tutvussõiduga uute teemeistrite juurde. Hankega olid teehoolduse läbiviijad vahetunud, ohjad AS Teede Rev-2 käes. Kuna ilmaolud ja teemeistri kohalike olude tundmine on ühistranspordi silmas pidades väga oluline, siis tutvuse sõlmimine oli vastastikku kasulik ja leppisime koostöös kokku. Hilisemalt võin kinnitada, et see osutus mõlemale poolele vajalikuks ja kasulikuks.

Kokkuvõtvalt võib öelda, et aasta andis väga palju uusi väljakutseid ja oli üpris värvikas.

Heldur Lääne

MTÜ Jõgevamaa Ühistranspordikeskus

Reisijate vedu Jõgeva maakonna bussiliinidel 2008 - 2014

Indikaator	aastad							2014 võrr. 2008-ga %	2014 võrr. 2013-ga %
	2008	2009	2010	2011	2012	2013	2014		
Veomaht liinikilomeetrites (lkm)	1,056,262	1,081,420	1,102,220	1,103,263	1,102,000	1,114,163	1,186,551	112.33	106.50
Piletiga reisijate arv (v.a õpilased)	278,588	255,758	247,869	249,800	247,098	228,506	222,804	79.98	97.50
Piletitulu eurot	160,088	177,176	170,709	178,622	198,406	183,593	186,973	116.79	101.84
KOV toetus eurot	223,826	225,302	193,178	170,600	162,106	148,851	140,584	62.81	94.45
Riigieelarve eurot	600,769	741,375	741,375	739,000	777,200	832,920	842,132	140.18	101.11
Kokku finantseerimine eurot	984,683	1,143,853	1,105,262	1,088,222	1,137,712	1,165,364	1,169,689	118.79	100.37
Finantseerimine lkm kohta eurot	0.93	1.06	1.00	0.99	1.03	1.05	0.99	105.74	94.25
Riigieelarve osakaal finantseerimises %	61.01	64.81	67.08	67.91	68.31	71.47	72.00	118.00	100.73

JÕGEVAMAA KUTSELINE KALANDUS 2014. AASTAL

Selleks, et saada parem ülevaade 2014. aasta kutselisest kalandusest Jõgevamaal, on käesolevas artiklis lisaks 2014. aasta andmetele võrdluseks välja toodud andmed ka varasemate aastate kohta.

Peipsi järv

Peipsi järv on eriline, sest see asub Eesti Vabariigi ja Vene Föderatsiooni piiril. Eesti Vabariigi ja Vene Föderatsiooni vahel kehtib 4. mail 1994. aastal sõlmitud «Eesti Vabariigi Valitsuse ja Vene Föderatsiooni Valitsuse vaheline Peipsi, Lämmi- ja Pihkva järve kalavarude säilitamise ja kasutamise alane koostöö kokkulepe», mille alusel määratakse iga aastast kindlaks aastased lubatud saagid ja püügirežiim Peipsi, Lämmi- ja Pihkva järvel.

Tabelis number 1 on kajastatud Eesti Vabariigile Peipsi, Lämmi- ja Pihkva järvel aastatel 2010-2014. eraldatud aastased lubatud saagid. Alates 2011. aastast eraldati taas ka rääbise kvoot. Enne 2011. aastat eraldati rääbise kvoot 2000. aastaks. Varude madalseisu tõttu eraldati aastatel 2010-2014 Peipsi tindi kvoot ainult teaduspüügi jaoks.

2013. aastaks kehtestati kohapüügi poolaasta lubatud saak. 2014. aastal kehtestati lisaks kohale poolaasta lubatud saagid ka ahvenale, haugile ja latikale. Poolaasta kvoodid kehtestatakse selleks, et oleks võimalik üleliigsest püügivõimsusest tuleneva kalapüügi piiramine hajutada mõlema poolaasta peale. Samas, nimetatud liigid on järves nii kutselise kalapüügi statistikale kui ka teadusuuringutele tuginedes arvukamad ja ka rahaliselt väärtuslikumad.

2014. aastal vähendati võrreldes eelnevate aastatega ahvena, haugi ja Peipsi siia kvote. Suurendati latika, rääbise ja särje kvote. Kvootide suurendamine – vähendamine toimub vastavalt teaduspüükide tulemustele ja kutseliste kalurite poolt püütud kalasaakide analüüsile.

Kalaliik/Aasta	2010	2011	2012	2013	2014
Ahven	1200	1744	1400	1000	800
Haug	70	110	160	165	120
Kiisk	300	300	300	150	150
Koha	546	700	714	650	650
Latikas	460	600	614	650	750
Luts	50	50	50	50	50
Peipsi tint	5	5	5	5	5
Rääbis		10	15	15	25
Peipsi siig	7	5	3	2	1
Särg	330	305	300	280	350
vimb, säinas, linask, nurg, angerjas kokku	50	50	50	25	25

Tabel 1. Peipsi, Lämmi- ja Pihkva järvele aastateks 2010 - 2014 eraldatud aastased lubatud saagid tonnides.

Eesti Vabariigi piires jaotatakse Peipsi, Lämmi- ja Pihkva järve püügivõimalused Ida-Viru, Jõgeva, Tartu ja Põlva maakondade vahel püügivahendite kaupa. Tabelis 2 on toodud Jõgeva maakonnas kutselisel kalapüügil lubatud püügivahendid ja nende piirarvud Peipsi järvel aastatel 2010-2014.

Pöörinoot ja kaldanoot tiibade kogupikkusega kuni 50 m oli mõnda aega keelatud, kuid eraldati püügivõimalusena taas alates 2014. aasta augusti teisest poolest. Ülejäänud püügivõimalused on olnud aastaid muutmata.

jrk	Püügivahend	arv	jrk	püügivahend	arv
1	ääre- või avaveemõrd	135	5	100 õngekonksuga õngejada	10
2	juhtaiata mõrd	5	6	põhjanoot ehk mutnik	4
3	nakke- või raamvõrk kaldast kaugemal kui 1 km	700	7	pöörinoot	1
4	nakkevõrk kaldast kuni 1 km kaugusel	233	8	kaldanoot tiibade kogupikkusega kuni 50 m	1

Tabel 2. Jõgeva maakonnas kutselisel kalapüügil lubatud püügivahendid ja nende piirarvud.

Jõgevamaale eraldatud püügivõimalust kasutades püüti 2014. aastal 515 193 kg kala, mis moodustab 20,61% kogu Peipsi, Lämmi- ja Pihkva järvest 2014. aastal püütud kalakogusest. 2014. aastal püüti Peipsi järvest Jõgevamaale eraldatud kaluri kalapüügivõimalusega 46 049 kilogrammi rohkem kala kui 2013. aastal (Joonis 1).

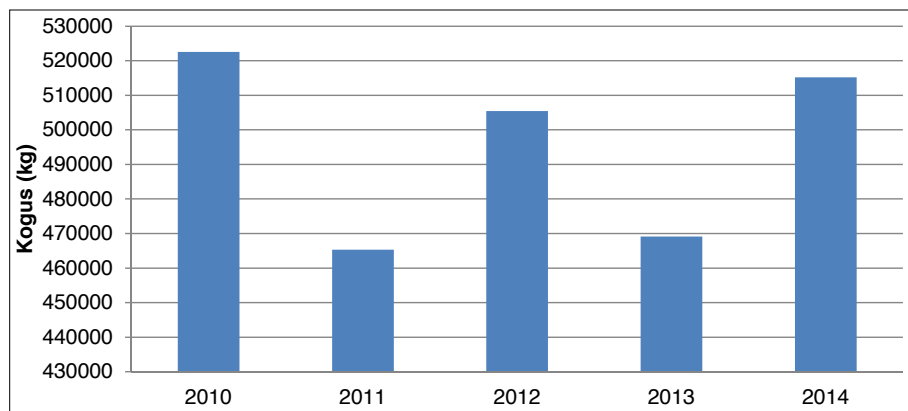

Joonis 1. Aastatel 2010 – 2014 Jõgevamaa lubadega püütud kalakogused.

Kalapüük on sesoonne, sõltudes suuresti ilmastikutingimustest, kvootide täitumise kiirusest ning püügikeeluaegadest. Viimased on seatud eelkõige kalade kudeaegade kaitseks. 2014. aasta talv oli erakordne. Aasta kaks esimest nädalat olid ilmad suhteliselt soojad ja järves oli vaba vesi. Pärast seda külmus järv paari nädala jooksul ning kalurid said jääalust püüki teostada. Seoses soodsate ilmastikuoludega täitus haugi I poolaasta kvoot veebruari keskpaigaks, ahvena poolaastakvoot täitus mai lõpuks. Ahvenapüük avati taas juuni kaheks viimaseks nädalaks, sest poolaasta püük õnnestus sulgeda 91% pealt. Alates 21. juunist kuni juuli lõpuni toimus ka räabisepüük. Saakide suurus aastate ja kuude kaupa on kajastatud joonisel 2.

Koguseliselt oli enamikel artiklis käsitletud aastatel kõige suuremad püügid septembris, mil püük toimus nii mutnikute ehk põhjanootade, nakkevõrkude kui ka mõrdadega. 2011. aastal püüti Jõgevamaa lubadega suurimad kalakogused mais, mil kõige rohkem kala püüti ääre- või avaveemõrdadega. Aasta lõpu kalakogused olid väikesed või puudusid üldse, sest püük oli erinevate kalaliikide kvootide täitumise tõttu kas osaliselt (2011., 2012. ja 2014. aastal) või täielikult suletud (2010. ja 2013. aastal). Põllumajandusministeerium on viimastel aastatel aasta lõpus vabade kvootide olemasolul ja sobilike ilmastikutingimuste korral avanud püügid teatud püügivahenditega ette määratud perioodiks.

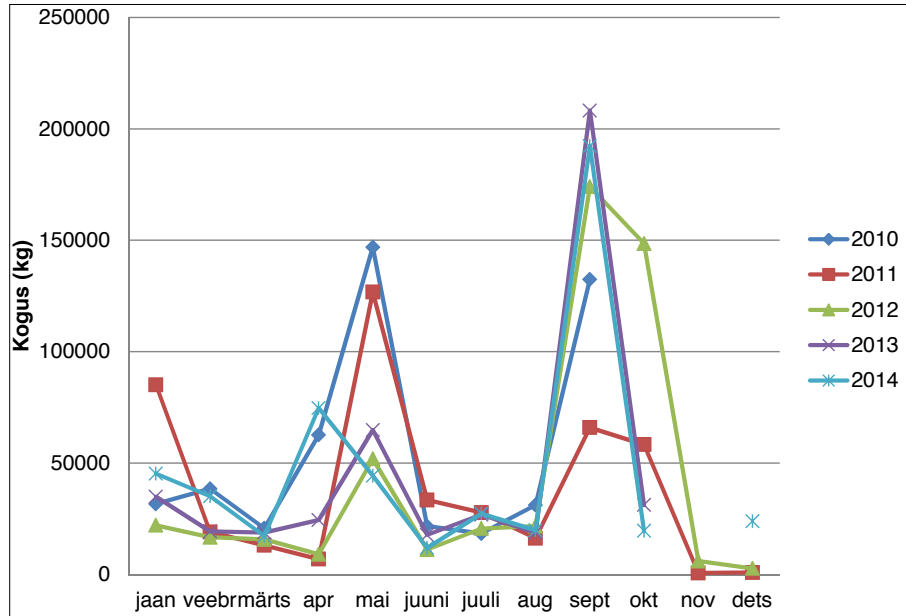

Joonis 2. Saakide suurused aastate ja kuude kaupa.

Liigiliselt moodustasid viimasel viiel aastal saakidest suurema osa ahven, koha, latikas, särp, haug ja räabis (Joonis 3). Nimetatud kalaliikide kvoodid olid ka kõige suuremad. Lisaks eelpool nimetatud kalaliikidele esines saakides veel ka angerjat, kiiska, linaskit, lutsu, nurgu, Peipsi siiga ja säinast. Räabis kogused on iga aastaga suurenema hakanud. 2011. aastal püüti seda Jõgevamaale eraldatud püügivahenditega 380 kg, 2012. aastal 1330 kg, 2013. aastal 3491 kg ning 2014. aastal 8670 kg.

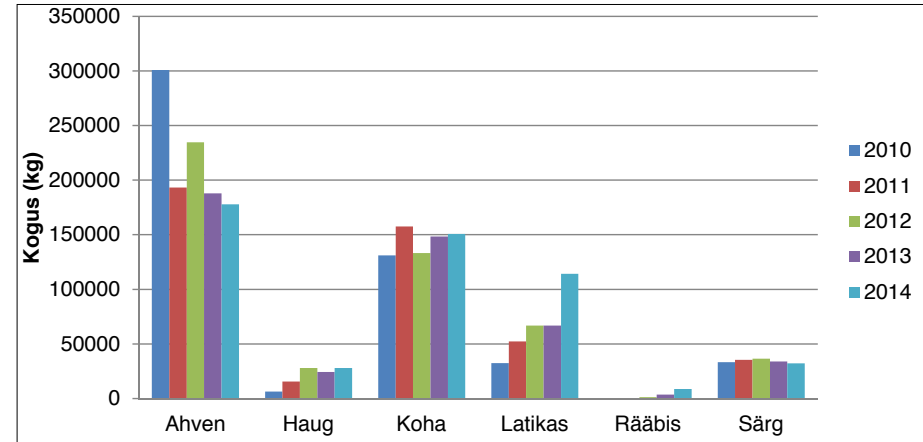

Joonis 3. Peipsi järvest püütud kalakogused liikide kaupa.

Sarnaselt 2013. aastale püüti ka 2014. aastal koguliselt kõige rohkem kala nakke- või raamvõrkudega kaldast kaugemal kui 1 km, ääre- või avaveemõrdadega ja põhjanootade ehk mutnikutega (Joonis 4). Lisaks saadi olulisi saake ka nakkevõrkudega kaldast kuni 1 km kaugusel, millega püütakse kevadeti märtsist mai alguseni peamiselt särge.

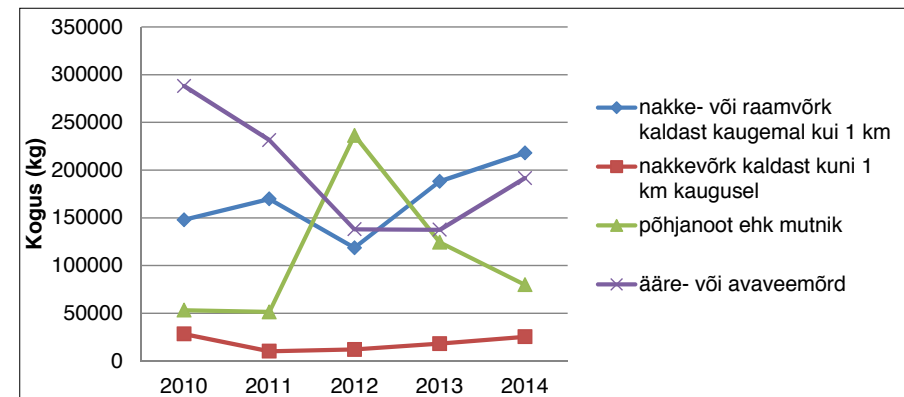

Joonis 4. Erinevate püügivahenditega püütud kalakogused aastatel 2010 – 2014.

Lisaks eelpool nimetatud püügivahenditele püüti perioodil 2010- 014 ka juhtaiata mõrraga, aastatel 2012-2014 püüti lisaks 100 õngekonksuga õngejadaga ning aastatel 2010-2011 püüti kaldanootadega. Erinevate püügivahenditega püütud saakide suurused on suuresti mõjutatud püügivahendi efektiivsusest, perioodist, mil konkreetset püügivahendit kasutada on lubatud, ilmastikuoludest ning lubatud püügivahendite arvust.

2014. aastal väljastati Jõgevamaale eraldatud kalapüügivõimaluste alusel kaluri kalapüügiload 23 ettevõttele, lubadele kanti 135 kalurit, kellel oli võimalik pikema või lühema perioodi jooksul kala püüda ja endale elatist teenida (Tabel 3). Võrreldes 2013. aastaga vähenes ettevõtete arv ühe võrra. Lubadele kantud kalurite arv oli 2014. aastal võrreldes 2013. aastaga kolme inimese võrra suurem.

Aasta	Ettevõtete arv	Kalurite arv
2010	16	110
2011	19	149
2012	20	137
2013	24	132
2014	23	135

Tabel 3. Kaluri kalapüügilubadele kantud ettevõtete ja kalurite arv aastatel 2010-2014.

Väikejärved

2014. aastal lubati Jõgevamaal kutseliste kalapüügivahenditega püüda viiel väikejärvel: Elistvere järvel, Kaiavere järvel, Kuremaa järvel, Pikkjärvel ja Saadjärvel. Lubatud püügivahendid ja nende piirarvud on toodud tabelis 4. Aastatel 2010-2014 muutusid lubatud püügivahendite arvud vähe.

Alates 2010. aastast vähendati Saadjärvel nakke- või raamvõrkude arvu 12 võrra, Kaiavere järvel 2 võrra. Pikkjärvel keelati nakkevõrkudega püük alates 2010. aastast. Kuremaa järvel vähendati alates 2011. aastast ääremõradade arvu kolme võrra, kuid samast aastast alates lubati püüda nimetatud veekogul kolme avaveemõrraga. Avaveemõrra suu kõrgus on suurem, kui ääremõrral. Nakkevõrkudest ei ole võimalik kala elusalt tagasi lasta. Alates 2012. aastast ei ole püügivõimaluste piirarve Jõgevamaa väikeveekogudel muudetud.

Veekogu	2010	2011	2012	2013	2014
Elistvere järv	3	3	3	3	3
nakke- või raamvõrk	2	2	2	2	2
ääremõrd	1	1	1	1	1
Kaiavere järv	22	22	22	22	22
100 õngekonksuga õngejada	5	5	5	5	5
avaveemõrd	1	1	1	1	1
nakke- või raamvõrk	6	6	6	6	6
rivimõrd ehk angerjarüsa Amme jõe väljavoolul	1	1	1	1	1
ääremõrd	9	9	9	9	9
Kuremaa järv	23	23	23	23	23
100 õngekonksuga õngejada	5	5	5	5	5
avaveemõrd		3	3	3	3
nakke- või raamvõrk	8	8	8	8	8
rivimõrd ehk angerjarüsa Amme jõe väljavoolul	1	1	1	1	1
ääremõrd	9	6	6	6	6
Pikkjärv	2	2	2	2	2
ääremõrd	2	2	2	2	2
Saadjärv	40	40	40	40	40
100 õngekonksuga õngejada	10	10	10	10	10
avaveemõrd	2	2	2	2	2
nakke- või raamvõrk	14	14	14	14	14
rivimõrd ehk angerjarüsa Mudajõe väljavoolul	1	1	1	1	1
ääremõrd	13	13	13	13	13

Tabel 4. Lubatud püügivahendid ja nende piirarvud Jõgevamaa väikejärvedel aastatel 2010-2014.

2014. aastal vähenesid peaaegu kõikidest Jõgevamaa väikejärvedest püütud kalakogused (Joonis 5). Ainult Elistvere järvest püütud kalakogused olid suuremad kui 2013. aastal. Kõige suuremad kalakogused püüti 2014. aastal sarnaselt 2013. aastale Kuremaa järvest. Kõige vähem püüti kala olid Elistvere ja Pikkjärvest. Viimati nimetatud veekogudele eraldati ka kõige väiksemad püügivõimalused. Pikkjärvel ei toimunud püügitegevust 2010. aastal.

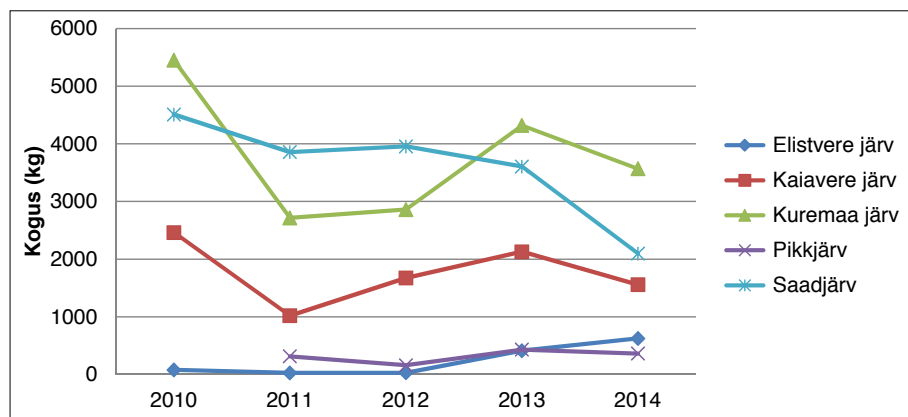

Joonis 5. Jõgevamaa väikejärvedest kutseliste kalurite poolt püütud saakide võrdlus aastatel 2010-2014.

2014. aastal saadi üldkokkuvõtteks kõige rohkem kala mai kuus, välja arvatud Saadjärvel, millest püüti suurimad kalakogused juulis, mais ja aprillis ning Pikkjärvest, millest püüti kõige rohkem kala aprillis (Joonis 6). Peamiseks püügiprojektiks nendel kuudel on angerjas.

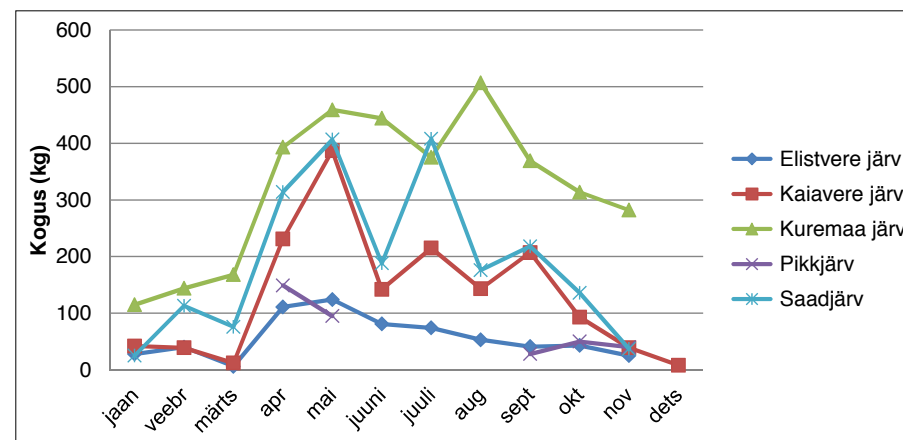

Joonis 6. Kalapüük kuude kaupa Jõgevamaa väikejärvedel 2014. aastal.

Joonisel 7 on toodud saakide suurused kuude kaupa aastatel 2010-2014. Sellelt on näha, et suurimad saagid püüti mais, juunis, juulis, augustis, septembris. Teistel kuudel olid püütud kalakogused väiksemad kui eelpool nimetatud kuudel. Väikejärvede puhul sõltub saakide suurus suuresti ka asjaolust, et kevad - suvisel perioodil tegelevad püügiloiguse omanikud aktiivsemalt püügiga, kui teistel kuudel. Põhjuseid on mitu: 1) väikejärvede püügiloiguse omanikud ja nende kalurid on tegevad ka teistel elualadel; 2) Jõgevamaa väikejärvede üheks püügi põhisihthiigiks on angerjas, mida püütakse peamiselt kevad - suvisel perioodil; 3) väikejärvedele eraldatud püügivahendid on mõeldud peamiselt püügiks suvisel ajal.

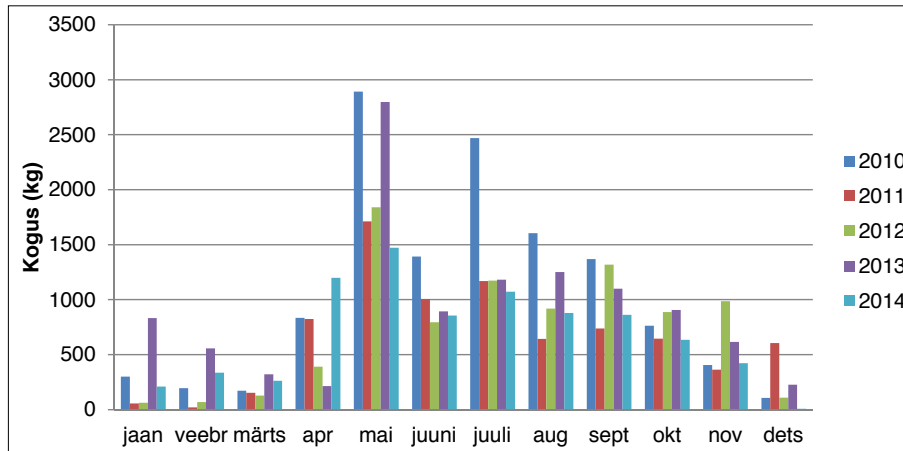

Joonis 7. Püütud kalakogused kuude kaupa aastatel 2010-2014.

Joonisel 8 on toodud 2014. aastal Jõgevamaa väikejärvest koguseliselt kõige enam püütud kalaliigid. Sellelt jooniselt on näha, et tähtsamateks kutseliste kalurite poolt püütud liikideks olid angerjas, särp, latikas, haug, ahven, linask. Jõgevamaa väikeveekogud on erilised, sest Kuremaa järvest, Saadjärvest ja Kaiavere järvest on läbi aastate püütud angerjat. Lisaks on Saadjärv eriline, sest sellest püütakse rääbist (2014. aastal 239 kg) ja Peipsi siiga (2014. aastal 52 kg). Lisaks eelpool nimetatud liikidele esines saakides vähemal määral ka koha, kokre, karpkala, lutsu, roosärge ja säinast.

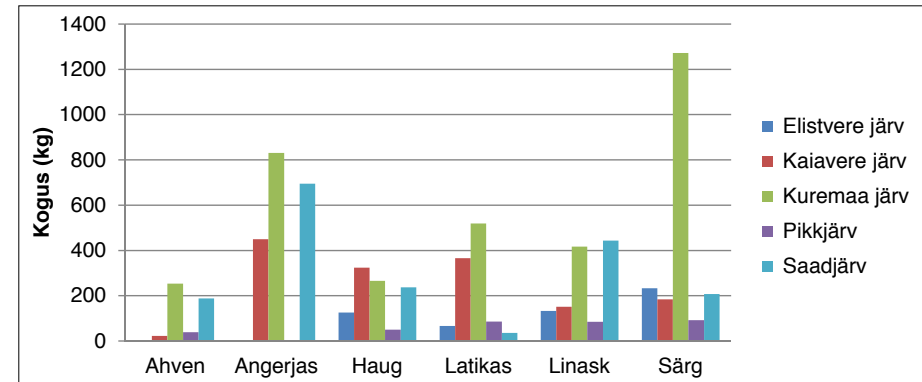

Joonis 8. Kalapüük liikide kaupa väikeveekogudest 2014. aastal.

Joonisel 9 on toodud võrdlus aastate ja kalaliikide kaupa. Sellelt on näha, et üldkokkuvõttes olid viimasel viiel aastal Jõgevamaa väikejärvedest püütud tähtsaimateks kalaliikideks angerjas, särp, haug, latikas, ahven ja rääbis.

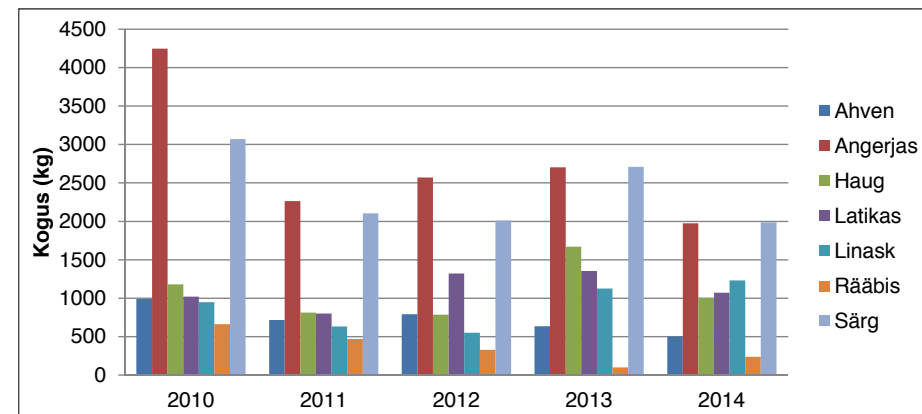

Joonis 9. Aastatel 2010-2014 püütud kalakogused kalaliikide kaupa.

Aastatel 2010-2014 püüti kõige rohkem kala ääremõrdadega suu kõrgusega 1-3 m, millele järgnesid nakkevõrgud ja avaveemõrrad (Joonis 10). 2014. aastal püüti õngejadade ja rivimõrdadega peaaegu ühesugune kogus kala.

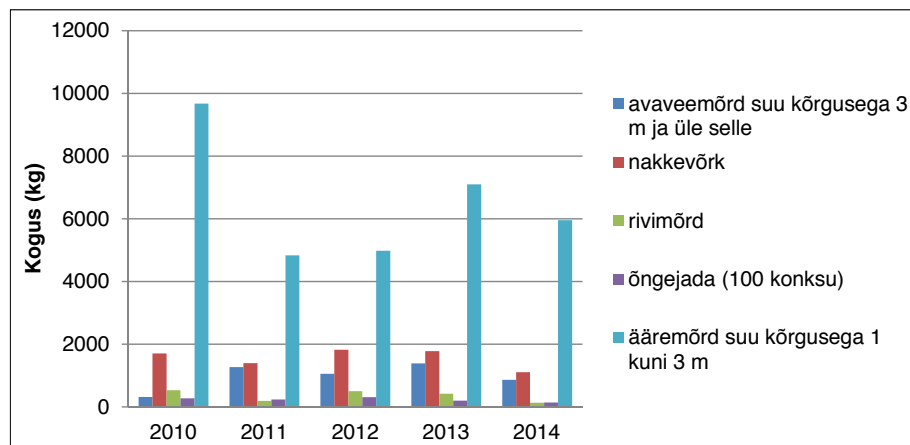

Joonis 10. Erinevate püügivahenditega püütud kalakogused aastatel 2010-2014.

Tabelis 5 on toodud aastatel 2010-2014 Jõgevamaa väikejärvede lubadele kantud ettevõtete ja kalurite arvud veekogude kaupa. Reale „Kõik“ on kantud erinevate ettevõtete ja kalurite arvud kokku - mõni ettevõtte omas püügiloa mitmel veekogul ja oli kalureid, kes olid kantud mitmele loale. Tabelist on näha, et pärast 2010. aastat vähenesid kalurite arvud, kuid 2014. aastal kanti lubadele taas sama palju kalureid, kui 2012. aastal. Ettevõtete arvud ei ole pärast 2012. aastat muutunud.

Aasta	Veekogu	Ettevõtete arv	Kalurite arv
2010	Kaiavere järv	3	7
	Kuremaa järv	3	8
	Pikkjärv	1	2
	Saadjärv	8	15
	Elistvere järv	1	2
	Kõik	13	29
2011	Kaiavere järv	3	7
	Kuremaa järv	3	7
	Pikkjärv	2	4
	Saadjärv	8	15
	Elistvere järv	1	2
	Kõik	13	28
2012	Kaiavere järv	3	7
	Kuremaa järv	3	8
	Pikkjärv	1	3
	Saadjärv	6	12
	Elistvere järv	1	2
	Kõik	12	27
2013	Kaiavere järv	3	7
	Kuremaa järv	3	8
	Pikkjärv	1	3
	Saadjärv	6	10
	Elistvere järv	1	2
	Kõik	12	25
2014	Kaiavere järv	3	5
	Kuremaa järv	3	8
	Pikkjärv	1	3
	Saadjärv	6	14
	Elistvere järv	1	2
	Kõik	12	27

Tabel 5. Jõgevamaa lubadele aastatel 2010-2014 kantud ettevõtete ja kalurite arvud.

Teksti koostamisel on kasutatud Põllumajandusministeeriumi andmeid.

JÕGEVAMAA MAAREFORMI TULEMUSED 2014. AASTAL

Katastrisse kantud maa, 31. detsember 2014
(% maakonna pindalast)

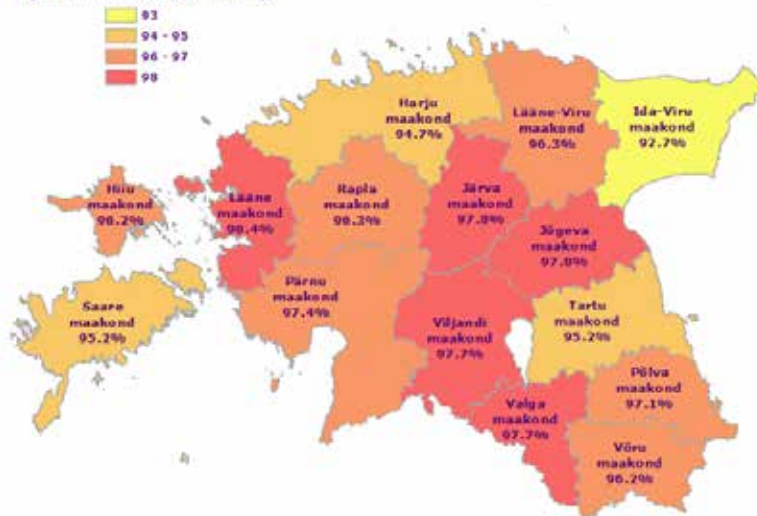

Katastrisse kantud maa protsent (allikas Maa-amet)

31.12.2014. a. seisuga oli riigi maakatastris registreeritud 29641 katastriüksust pindalaga 254589,22 ha, mis moodustab 97,8% Jõgevamaa pindalast 260 382,5 ha. Sellest 2014. a. oli registreeritud 613 katastriüksust, pindalaga 2047,22 ha (s.o 0,8% registreeritud maa pindalast).

Registreeritud maa jaotub:

Tagastatav maa

31.12.2014. a. seisuga oli maakatastris registreeritud tagastatavat maad pindalaga 86244,51 ha, s.o 33,1% kogu maakatastris registreeritud maast. Sellest 2014. a. registreeriti 56,81 ha.

Ostueesõigusega erastatav maa

31.12.2014. a. seisuga oli maakatastris registreeritud ostueesõigusega erastatavat maad pindalaga 44757,82 ha, s.o 17,2% kogu maakatastris registreeritud maast. Sellest 2014. a. registreeriti 149,82 ha.

Munitsipaalomandis olev maa

31.12.2014. a. seisuga oli maakatastris registreeritud munitsipaalomandis olevat maad pindalaga 1442,66 ha, s.o 0,6% kogu maakatastris registreeritud maast. Sellest 2014 registreeriti 87,06 ha.

Riigimaa

31.12.2014. a. seisuga oli maakatastris registreeritud riigi omandis olevat maad pindalaga 92284,02 ha, s.o 35,4% kogu maakatastris registreeritud maast. Sellest 2014. a. registreeriti 1803,52 ha.

Peale selle erastati enampakkumisega, vaba põllumajandusmaana ja vaba metsamaana maad kokku 29860,21 ha, s.o 11,5% kogu maakonnas registreeritud maast.

2014. a. võõrandati maareformi käigus kasutusvaldusega koormatud riigile kuuluvaid kinnistuid 530 240 euro eest.

Maakond	Omavalitsus	Omavalitsuse pindala ha	Katastriüksuste arv	KÜ Pindala ha	Registreeritud %
Jõgeva maakond	Jõgeva linn	386	1131	322.26	83.49
Jõgeva maakond	Jõgeva vald	45879.5	4611	45173.8	98.46
Jõgeva maakond	Kasepää vald	4086.6	1902	3931.42	96.2
Jõgeva maakond	Mustvee linn	544.8	918	196.51	36.07
Jõgeva maakond	Pajusi vald	23247.4	1866	22988.71	98.89
Jõgeva maakond	Pala vald	15671	1846	15617.95	99.66
Jõgeva maakond	Palamuse vald	21588.2	2422	20820.29	96.44
Jõgeva maakond	Puurmani vald	29256.3	1857	28691.82	98.07
Jõgeva maakond	Põltsamaa linn	598.8	1351	309.44	51.68
Jõgeva maakond	Põltsamaa vald	41687.2	3727	41361.75	99.22
Jõgeva maakond	Saare vald	22470.6	2321	21862.78	97.3
Jõgeva maakond	Tabivere vald	20040	2457	18937.26	94.5
Jõgeva maakond	Torma vald	34926.1	3232	34375.23	98.42

Maakond	Omavalitsus	Haldusüksuse pindala ha	Katastriüksuste arv	Registreeritud kü pindala ha	sh. riigi omandisse jäetud maa	munitsipaalomandisse antud maa	ostueesõigusega erastatav maa	enampakkumisega erastatav maa	vaba põllumaj. maa erast.	vaba metsamaa erast.	tagastatud maa	Katastris registreerimata maa
Jõgeva maakond	Jõgeva vald	45879.5	4611	45173.8	18564.88	283.5	6953.32	578.4	2325	1999.5	14469.2	705.7
Jõgeva maakond	Jõgeva linn	386	1131	322.26	47.01	94.87	152.2	1.2	0	0	26.98	63.74
Jõgeva maakond	Kasepää vald	4086.6	1902	3931.42	452.49	10.42	827	404.1	386.7	438.8	1411.91	155.18
Jõgeva maakond	Mustvee linn	544.8	918	196.51	26.1	28.82	105.51	5.5	0	0	30.58	348.29
Jõgeva maakond	Pajusi vald	23247.4	1866	22988.71	8111.33	64.43	4305.69	766.8	1095.4	986.3	7658.76	258.69
Jõgeva maakond	Pala vald	15671	1846	15617.95	4586.9	74.4	2979.67	303.3	1027.6	109.6	6536.48	53.05
Jõgeva maakond	Palamuse vald	21588.2	2422	20820.29	6302.01	141.7	3834.28	467.1	1092.2	1031	7952	767.91
Jõgeva maakond	Puurmani vald	29256.3	1857	28691.82	16811.61	42.5	3781.3	269.1	592.43	523.2	6671.68	564.48
Jõgeva maakond	Põltsamaa vald	41687.2	3727	41361.75	11923.41	294.96	9374.43	2679.4	1152.3	783.7	15153.55	325.45
Jõgeva maakond	Põltsamaa linn	598.8	1351	309.44	16.9	62.18	195.8	0.9	0	0	33.66	289.36
Jõgeva maakond	Saare vald	22470.6	2321	21862.78	7772.99	135.7	3828.72	1062	947.1	600.1	7516.17	607.82
Jõgeva maakond	Tabivere vald	20040	2457	18937.26	4970.67	53.4	3016.1	1551.8	1142.1	428.5	7774.69	1102.74
Jõgeva maakond	Torma vald	34926.1	3232	34375.23	12697.72	155.78	5403.8	1141.4	1467.6	2500.08	11008.85	550.87

Maakond	Omaavalitsus	Omaavalitsuse pindala ha	Katastriüksuste arv	KÜ Pindala ha	Elamumaa kü tk	Elamumaa kü ha	Ärimaa kü tk	Ärimaa kü ha	Tootmismaa kü tk	Tootmismaa kü ha	Veekogude maa kü tk	Veekogude maa kü ha	Transpordimaa kü tk	Transpordimaa kü ha
Jõgeva maakond	Jõgeva linn	386	1131	322.26	777	111.18	73	16.74	108	66.38	0	0	90	57.81
Jõgeva maakond	Jõgeva vald	45879.5	4611	45173.8	1118	636.74	49	37.06	241	179.45	4	5.88	329	590.3
Jõgeva maakond	Kasepää vald	4086.6	1902	3931.42	848	229.14	11	14.9	16	64.27	1	0.53	70	63.14
Jõgeva maakond	Mustvee linn	544.8	918	196.51	777	114.72	39	8.41	31	10.75	3	2.09	15	14.4
Jõgeva maakond	Pajusi vald	23247.4	1866	22988.71	251	166.89	16	6.94	93	60.85	2	11.85	119	153.45
Jõgeva maakond	Pala vald	15671	1846	15617.95	248	203.05	13	15.45	42	25.86	0	0	79	148.41
Jõgeva maakond	Palamuse vald	21588.2	2422	20820.28	386	263.11	11	4.59	104	54.53	0	0	206	351.45
Jõgeva maakond	Puurmani vald	29256.3	1857	28691.82	306	221.12	10	3.77	55	65.27	3	7.78	63	146.66
Jõgeva maakond	Põltsamaa linn	598.8	1351	309.44	1180	174.41	47	15.13	74	48.39	1	10.5	8	3.88
Jõgeva maakond	Põltsamaa vald	41687.2	3727	41361.75	644	451.53	27	11.13	239	203.96	1	0.23	156	329.39
Jõgeva maakond	Saare vald	22470.6	2321	21862.78	319	222.95	10	4.53	64	38.8	1	4.73	160	209.28
Jõgeva maakond	Tabivere vald	20040	2457	18937.26	539	376.62	23	23.45	84	103.65	1	0.82	139	258.02
Jõgeva maakond	Torma vald	34926.1	3232	34375.23	458	357.16	22	11.74	107	64.55	0	0	190	237.48

Jäätme- hoidla maa kü tk	Jäätme- hoidla maa kü ha	Riigi- kaitse- maa kü tk	Riigi- kaitse- maa kü ha	Kaitsealune maa kü tk	Kaitsealune maa kü ha	Maatulun- dusmaa kü tk	Maatulun- dusmaa kü ha	Siht- otstarbeta maa kü tk	Siht- otstarbeta maa kü ha	Mäetöös- tusmaa kü tk	Mäetöös- tusmaa kü ha	Turbatöös- tusmaa kü tk	Turbatöös- tusmaa kü ha	Sotsiaal- maa kü tk	Sotsiaal- maa kü ha
1	1.75	5	3.38	0	0	11	5.98	1	1.38	0	0	0	0	65	57.66
8	11.84	3	18.43	11	3625.6	2773	39555.41	3	3.6	23	156.56	2	211.4	47	141.53
1	3.41	2	1.1	0	0	934	3544.48	2	0.11	0	0	0	0	17	10.34
2	3.81	3	1.2	0	0	21	17.22	2	0.54	0	0	0	0	25	23.37
5	15.02	0	0	0	0	1355	22101.79	0	0	8	151.7	1	298.93	16	21.28
2	5.03	1	0.05	0	0	1440	15184.6	4	0.24	2	8.84	0	0	15	26.42
3	3.87	0	0	1	1.11	1671	20065.35	0	0	1	5.64	0	0	39	70.65
3	1.04	3	12.32	39	6117.04	1355	22011.49	1	0.32	0	0	1	70	18	35.01
1	4.68	2	0.45	0	0	4	7.06	0	0	0	0	0	0	34	44.95
11	8.4	1	2.81	8	3337.76	2592	36741.45	0	0	4	76.05	0	0	44	199.04
2	0.59	1	0.5	1	27.5	1727	21247.57	0	0	5	71.52	0	0	31	34.81
3	2.93	0	0	0	0	1642	18126.26	2	0.04	0	0	0	0	24	45.48
9	30.15	0	0	4	130.41	2417	33458.81	0	0	4	27.62	0	0	21	57.31

Maakond	Omavalitsus	Omavalitsuse pindala ha	Katastriüksuste arv	KÜ Pindala ha	Haritav maa ha	Looduslik rohumaa ha	Metsamaa ha	Õuema ha	Muu maa ha	sh Veetalune maa ha	sh Hoonetalune maa ha
Jõgeva maakond	Jõgeva linn	386	1131	322.26	20.42	3.14	0.05	140.86	69.27	0.05	64.83
Jõgeva maakond	Jõgeva vald	45879.5	4611	45173.8	13898.76	1720.64	22775.62	422.4	6274.62	1114.41	123.25
Jõgeva maakond	Kasepää vald	4086.6	1902	3931.42	592.19	617.78	1930.88	120.27	663.49	149.95	22.56
Jõgeva maakond	Mustvee linn	544.8	918	196.51	8.96	4.46	2.19	83.48	52.02	0.09	12.81
Jõgeva maakond	Pajusi vald	23247.4	1866	22988.71	7086.74	959.99	13157.63	162.17	1616.64	357.8	30.93
Jõgeva maakond	Pala vald	15671	1846	15617.95	5107.02	1489.87	7529	126.42	1365.64	222.66	29.63
Jõgeva maakond	Palamuse vald	21588.2	2422	20820.28	8862.13	1219.15	9140.39	189.73	1380.02	332.72	58.26
Jõgeva maakond	Puurmani vald	29256.3	1857	28691.82	6339.21	1421.25	16535.9	207.03	4177.43	541.67	38.29
Jõgeva maakond	Põltsamaa linn	598.8	1351	309.44	26.26	1.16	0.16	114.56	97.04	0	25.88
Jõgeva maakond	Põltsamaa vald	41687.2	3727	41361.75	15800.96	1818.29	18053.89	366.18	5249.38	583.89	83.36
Jõgeva maakond	Saare vald	22470.6	2321	21862.78	5546.18	2293.87	11350.22	116.18	2546.21	593.38	43.9
Jõgeva maakond	Tabivere vald	20040	2457	18937.26	7937.13	1036.66	7871.43	196.12	1886.6	354.92	43.45
Jõgeva maakond	Torma vald	34926.1	3232	34375.23	9271.78	1875.55	20531.08	193.97	2458	518.75	80.48

RAHVUSVAHELINE KOOSTÖÖ

Rahvusvahelise koostöö peamiseks eesmärgiks on Jõgeva maavalitsuse ja kohalike omavalitsuste välissuhtluse koostöövõrgustiku arendamine ettevõtluse, kultuuri-, spordi-, sotsiaaltöö-, hariduse ja teistes huvipakkuvates valdkondades.

Maavalitsus aitab kaasa kontaktide loomisele ja koostöö arendamisele Jõgeva maakonna kohalike omavalitsuste ja teiste riikide omavalitsuste vahel. Igakülgset soodustatakse maavalitsuse ja omavalitsuste spetsialistide ja ametnike osalemisest rahvusvahelises koostöös, osutatakse kaasabi Jõgevamaa ettevõtjate ärilise partnerluse loomisele sõpruspiirkondade ettevõtete ja kontaktide arendamisele kultuuri ja spordi valdkonnas.

Jõgeva Maavalitsuse peamiseks koostööpartneriteks rahvusvahelises koostöös on Kaarina ja Keuruu linnad (Soome), Kaišiadoryse rajoon (Leedu), Valožõni rajoon (Valgevene) ja Ungheni rajoon (Moldova).

Koostöö Valožõni rajooniga (Valgevene)

Jõgevamaad külastas 23 õpilasest ja 20 haridusvaldkonna töötajast (direktorid, õpetajad, haridusameti töötajad) koosnenud delegatsioon. Külalised tutvusid Jõgevamaa Gümnaasiumi ja Vaimastvere Kooliga.

Jõgeva maakonna delegatsioon viibis ametlikul visiidil Valožõni rajoonis. Jõgeva maavanema Viktor Svjatõševi ja Valožõni rajooni Täitevkomitee esimehe Vladimir Naumovitši kohtumisel tehti kokkuvõtteid Valožõni rajooni ja Jõgeva maakonna vahelisest koostööst kultuuri-, haridus- ja sotsiaaltöö valdkondades ning määratleti koostöö edasise jätkamise põhisuunad.



Viktor Svjatõšev ja Vladimir Naumovitš

Jõgevamaa 18-liikmeline delegatsioon, mille koosseisus olid Jõgevamaa ettevõtjad, kohalike omavalitsuste spetsialistid ja ametnikud külastas Valožõni rajooni. Tutvuti Valožõni linna ja rajooni ning Minski oblasti ettevõtete, munitsipaalasustuste ja vaatamisväärsustega.

Eestit külastas Minski oblasti ja Valožõni rajooni 6-liikmeline delegatsioon. Külaskäigu eesmärgiks oli tutvuda dokumendihalduse süsteemiga Delta ja kohalike omavalitsuste infosüsteemiga VOLIS. Siseministeriumis toimunud kohtumisel andis regionaalhalduse osakonna juhataja Väino Tõemets ülevaate ministeriumi tegevusest kohalike omavalitsuste tegevuse koordineerimisel. Delegatsioon külastas Tallinna Linnavalitsust, kus kohtus abilinnapea Taavi Aasaga.

Koostöö Kaišiadoryse rajooniga (Leedu)

Aktiivselt teevad koostööd Jõgeva maakonna ja Kaišiadoryse rajooni taidlejad. Mõlema sõpruspiirkonna rahvakunstikollektiivid osalesid Eestis ja Leedus toimunud kultuuripäevadel.

Kaišiadoryse rajooni ettevõtjad osalesid XVII Suurel Paunvere Väljanäitusel ja laadal. Palamuse valla isetegevuslased osalesid Kaišiadoryse rajooni (Leedu) kultuurifestivalil „Helisegu Kaišiadorys“. Toimusid Kaišiadoryse rajooni ja Jõgevamaa kabetajate vahelised rahvusvahelised kabeturniirid.

Koostöö Ungheni rajooniga (Moldova)



Päästeauto annetamine Ungheni rajoonile

Jõgeva Maavalitsuse algatusel viidi ellu Kaarina linna (Soome) poolt annetatud päästeauto üleandmise projekt Ungheni rajoonile. Kaarina

linn toimetas päästeauto Jõgevale ja viis läbi Jõgeva Päästekomando 3-liikmelise meeskonna väljaõppe. Maavalitsus korraldas päästeauto registreerimise, tollivormistuse ja toimetamise Moldovasse. Päästeauto andsid Ungheni rajoonile üle Jõgeva maavanem Viktor Svjatõšev ja Kaarina linnapea Harri Virta.



Kaarina linnapea Harri Virta ja Jõgeva maavanem Viktor Svjatõšev

Põltsamaa ja Jõgeva piirkondade ettevõtjad (kokku 33 inimest) külastas Jõgevamaa delegatsiooni koosseisus Ungheni rajooni. Toimus Jõgeva maavanema Viktor Svjatõševi kohtumine Ungheni rajoonivalitsuse esimehe Iurie Tomaga, millel käsitleti koostöölepingu elluviimisel saavutatud tulemusi. Põltsamaa linnapea Jaan Aiaots ja Costuleni omavalitsuse juht Sorin Gurau allkirjastasid piirkondade vahel koostöölepingu. Ringkäigul tutvuti Ungheni rajooni allasutuste ning ettevõtetega. Külaskäigul osalesid Kaarina linnapea Harri Virta ja Keuruu linna nõunik Olli Haapanen.



Põltsamaa linnapea Jaan Aiaots ja Costuleni omavalitsuse juht Sorin Gurău sõlmisid koostöölepingu

Jõgevamaad külastas Moldova Vabariigi kohalike omavalitsuste juhtide 10-liikmeline delegatsioon. Eesmärgiks oli tutvuda naabrivalve korraldamisega ja turvalisuse tagamisega Jõgeva maakonna omavalitsustes. Moldova delegatsioon tutvus Jõgeva Politsei- ja kohtumajaga, kus Jõgeva politseijaoskonna juht politseimajor Ivar Dubolazov andis ülevaate Lõuna prefektuuri Jõgeva politseijaoskonna tegevusest.

Rahvusvaheline kontaktseminar

Jõgeva Maavalitsus korraldas koostöös Jõgevamaa Arendus- ja Ettevõtluskeskusega rahvusvahelise kontaktseminari. Osalesid Valožõni rajooni (Valgevene), Ungheni rajooni (Moldova), Kaarina ja Keuruu linna (Soome) ning Kaišiadoryse omavalitsuse (Leedu) delegatsioonid, kokku 38 inimest. Välisdelegatsioonide esindajad esitasid ettekande omavalitsuste tegevusest ettevõtluse arendamisel. Seminaril osalejad külastasid mitmeid Jõgevamaa ettevõtteid, kus külalistele anti ülevaade ettevõtete toodangu turustamisest teistesse riikidesse.

Kontaktseminarist võtsid osa Moldova suursaadik Eestis hr Victor Guzun, Türgi suursaatkonna esimene sekretär pr F. Çiğdem Tenker Köksal ja Leedu suursaatkonna esimene sekretär hr Rimas Kungys.

Õppereis Rootsi ja Taani

Jõgevamaa Koostöökoja liikmetest koosnev delegatsioon viibis õppereisil Rootsis ja Taanis. Delegatsiooni juhiks oli Jõgeva maavanem Viktor Svjatõšov. Õppereisil tutvuti mitmete piirkondlike geoparkidega, et kasutada omandatud teadmisi geoparki rajamisel Jõgeva ja Tartu maakonnas.

Koostöö teiste riikide saatkondadega

Jõgeva Maavalitsusel on head partnerlussuhted Eestis resideerivate Ameerika Ühendriikide, Moldova, Valgevene, Saksamaa, Türgi, Leedu, Soome ja Jaapani suursaatkondadega.

Väga mitmekesised koostöösuhted on Ameerika Ühendriikide suursaatkonnaga. Ühiselt on korraldatud saatkonna töötajate visiite Jõgeva-

maale. Kohtumistel Jõgevamaa üldhariduskoolides (Jõgevamaa Gümnaasium, Põltsamaa Ühisgümnaasium, Mustvee Vene Gümnaasium) on saatkonna töötajad andnud ülevaate saatkonna tegevusest USA-sse reisida soovijatega. Samuti on õpilastele tutvustatud õppimisvõimalusi Ameerika Ühendriikides. Jõgevamaa omavalitsuste esindajaid on suursaatkonna kutsel osalenud mitmetel ametlikel vastuvõttudel.

Moldova suursaadik hr Victor Guzun on osalenud Moldova delegatsioonide visiitide ettevalmistamisel ja läbiviimisel.

Valgevene saatkond on igakülgsest aidanud kaasa Jõgevamaa delegatsioonide viisade vormistamisele soodustingimustel.

Saksamaa suursaadik hr Mattias Schlaga osales „rahurukki“ põllul Eesti Taimakasvatuse Instituudis rukkivihkude sidumisel ja rukkihaki paigaldamisel Kärde Rahumajakese juures.

Maavanem Viktor Svjatõšev osales Tallinnas Nordea Kontserdimajas Ameerika Ühendriikide president hr Barack Obama toimunud kohtumisel.

USA suursaadik hr Jeffrey Levine ja konsul pr Lisa Cross külastasid Mustvee linna ja Kasepää valda. Külalised pidasid loengu Mustvee Vene Gümnaasiumis ning kohtusid kooli õpilaste ja õpetajatega. Tutvuti Mustvee majutusettevõttega Kalurite Kodu ja Mustvee Kultuurikeskuse tegevusega. Kultuurikeskuses külastati USA kirjanduse näitust. Mustvee Piirivalvekordonis tutvustas kordoni juht piirivalvekolonelleitnant Jalmar Ernits selle tegevust julgeoleku tagamisel Euroopa Liidu piiril.

Maavanem Viktor Svjatõšev esitas suursaadik Levine'ile ülevaate Jõgeva Maavalitsuse tegevusest maakonna tasakaalustatud arengu tagamisel. Kohtumisel käsitleti Jõgevamaa ettevõtluse, hariduse, sotsiaal- ja kultuuritöö valdkondade olukorda ja arendamise teematikat.

Rahvusvaheline koostöö on Jõgeva Maavalitsusele oluliseks tegevusvaldkonnaks. Kontaktide loomine ja hoidmine teiste riikide omavalitsuste, ettevõtete ja kohaliku omavalitsuse organisatsioonidega loob eeldused Jõgevamaa omavalitsuste ja kodanikuühenduste arendamiseks ning soodustab ettevõtete majandusliku konkurentsivõime kasvu.

HAJAASUSTUSE PROGRAMM

2014. aastal jätkus Siseministeriumi poolt aastateks 2013-2014 käivitatud hajaasustuse programm, mille eesmärgiks oli tagada hajaasustusega maapiirkondades elavatele lastega peredele head elutingimused ning seeläbi aidata kaasa elanike arvu püsimisele hajaasustusega maapiirkondades.

Hajaasustuse programmist sai taotleda toetust hajaasustuspriirkondades asuvate majapidamiste jaoks veesüsteemide, kanalisatsioonisüsteemide, juurdepääsuteede ja autonoomsete elektrisüsteemide rajamiseks ning toetust said taotleda rahvastikuregistri andmetel vähemalt alates taotluse esitamise aasta 1. jaanuarist kuni taotlemise hetkeni katkematult toetust taotlevas majapidamises elavad füüsilised isikud, kelle leibkonda

kuulus vähemalt üks taotluse esitamise päeva seisuga kuni 18-aastane isik või kuni 35-aastane määratud puudega isik. Hajaasustuse programmis oli tingimuseks, et taotlejatepoolne oma- ja kaasfinantseering peab moodustama vähemalt 33,33 % projekti abikõlblikust maksumusest ning maksimaalseks toetuse summaks ühe majapidamise kohta võib olla 6500 €.

2014. aastal osalesid Jõgeva maakonnas hajaasustuse programmis Jõgeva, Kasepää, Pajusi, Pala, Palamuse, Puurmani, Põltsamaa, Tabivere ja Torma vald ning toetust eraldati kokku 48 taotlusele 153932,03 eurot, sealhulgas riigieelarvest 76699,47 eurot ja KOV eelarvetest 77232,56 eurot.

2014. aastal eraldati toetust 30 veesüsteemi, 25 kanalisatsioonisüsteemi ning 1 juurdepääsutee rajamiseks või rekonstrueerimiseks.

2014. a. Jõgeva maakonnas hajaasustuse programmist toetatud projektid

2014. aastal osalenud omavalitsused	esitatud projektide arv	toetatud projektide arv	toetus (RIIGI OSA)	toetus KOV	oma- ja kaasfinantseering	toetatud projektide maht kokku	toetatud veesüsteemide arv	toetatud veesüsteemide kogumaht (RIIK, KOV, OF/KF)	toetatud kanalisatsioonisüsteemide arv	toetatud kanalisatsioonisüsteemide kogumaht (RIIK, KOV, OF/KF)	toetatud juurdepääsuteede arv	toetatud juurdepääsuteede kogumaht (RIIK, KOV, OF/KF)	toetatud autonoomsete elektrisüsteemide arv	toetatud elektrisüsteemide kogumaht (RIIK, KOV, OF/KF)
Jõgeva vald	8	8	10774.97	10774.98	12035.06	33585.01	4	11418.57	4	22166.44				
Kasepää vald	2	2	4058.70	4058.70	11072.59	19189.99	1	16764.00	1	2425.99				
Pajusi vald	7	7	13705.00	13705.00	13736.00	41146.00	5	30166.00	3	10980.00				
Pala vald	4	4	5398.07	5398.07	5427.00	16223.14	3	14353.14	1	1870.00				
Palamuse vald	6	6	11509.77	11509.78	11508.05	34527.60	4	14715.81	6	19811.79				
Puurmani vald	9	9	13431.23	13964.3	13705.89	41101.42	5	16518.01	6	24583.41				
Põltsamaa vald	6	4	6751.60	6751.60	6751.60	20254.80	2	6906.00	2	9180.00	1	4168.80		
Tabivere vald	3	2	1760.00	1760.00	1760.82	5280.82	1	1519.00	1	3761.82				
Torma vald	7	6	9310.13	9310.13	9309.74	27930.00	5	23958.00	1	3972.00				
kokku	52	48	76699.47	77232.56	85306.75	239238.78	30	136318.53	25	98751.45	1	4168.80	0.00	0.00

ÜLEVAADE KIKI KESKKONNAPROGRAMMI PROJEKTIDE RAHASTAMISEST JÕGEVAMAAL 2014. AASTAL



SA Keskkonnainvesteeringute Keskuse (KIK) keskkonnaprogrammist rahastati 2014. aastal 41 projekti. Seda on ligi poole rohkem kui 2013. aastal, mil toetust sai 24 projekti. Kõige rohkem projekte toetati 2014. aastal keskkonnateadlikkuse (21 projekti), looduskaitse (7 projekti) ja veemajanduse (5 projekti) programmidest.

Rahaliselt oli suurim osakaal veemajanduse programmil, kus 5 projekti toetati kokku 285 918 euroga ning keskkonnateadlikkuse programmil, mille 21 projekti toetati kokku 59 737 euroga. Kokku toetati 2014. aastal projekte 511 371 euro eest.

Programm	Projektid tk	Maksumus, EURO
Keskkonnateadlikkus	21	59 737
Looduskaitse	7	50 716
Veemajandus	5	285 918
Jäätmekäitlus	3	25 020
Atmosfääriõhu kaitse	2	26 340
Metsandus	2	43 240
Keskkonnakorraldus	1	20 400
Kokku:	41	511 371

Tabel 1. 2014. aasta Jõgevamaa projektide rahastamine

Jõgevamaa suuremad rahastusotsuse saanud projektid olid:

Laiuse aleviku ühisveevärgi ja kanalisatsioonisüsteemide rekonstrueerimine 2	- 204 100 EUR
Siimusti Keraamika pumbajaama renoveerimine	- 44 620 EUR
Metsanduslikud ettevalmistuslaagrid ja Eesti esindamine Baltimaade metsanduslikel kutsealavõistlustel 2015.a	- 22 901 EUR
Kiigemetsa Kooli keskkonnahariduslike õppetingimuste parendamine	- 21 067 EUR
Ökomärgise taotlemine	- 20 400 EUR
Euroopa metsanduskoolide kutsealavõistluste korraldamine Eestis 2015.a	- 20 336 EUR
Palamuse kirikupargi hooldamine vastavalt hoolduskavale	- 18 240 EUR
Torma lasteaia katlasüsteemi renoveerimine	- 15 000 EUR
Luuu Metsanduskooli õpperada	- 14 374 EUR
Kaarepere küla vee- ja kanalisatsioonitorustike ja roveepuhasti projekteerimine	- 14 352 EUR
Maastikupilti kahjustavate loomakasvatushoonete lammutamine Vägari külas	- 14 212 EUR
Sadala Põhikooli küttesüsteemi renoveerimine	- 11 340 EUR



Laiuse aleviku vee- ja kanalisatsioonitorustiku rekonstrueerimine



Sadala Põhikooli pelletiküttesüsteemi katlamaja ehitus

Ülevaade lõpetatud projektide tulemustest

Veemajanduse valdkonnas rekonstrueeriti Laiuse alevikus kokku 7600 meetrit vee- ja kanalisatsioonitorustikke. Siimusti alevikus ehitati sademevee ärajuhtimiseks 740 meetrit sademevee torustikku ning rajati lahtine kraav pikkusega 957 meetrit. Pikkjärve külla rajati puurkaev-pumpla ja veetöötusjaam ning lõpetati AS-i Põltsamaa Felix reovee kohtpuhasti ehitustööd. Tänu tehtud töödele on piirkonna inimestele tagatud puhas joogivesi ning nõuetekohane reoveekäitlus. Lisaks veemajanduse arendamiseks tehtud torutöödele valmis valdkonnas uuring, millega selgitati välja Põltsamaa jõe kalastiku seisundi parendamise võimalused Põltsamaa- Rutikvere lõigul.

Atmosfääriõhu kaitse valdkonna toetusega viidi Palamuse aleviku kortermajade küttesüsteemid üle tsentraalsele soojuspumbasüsteemile, renoveeriti Sadala Põhikoolis küttesüsteem ja ehitati uus pelletiküttesüsteemi katlamaja. Tänu projektidele muutub piirkonna õhk puhtamaks - hinnanguliselt väheneb CO2 emissioon üle 300 tonni aastas.

Jäätmekäitluse valdkonnas toimusid ohtlike jäätme kogumisringid Jõgeva, Palamuse, Saare ja Torma valdades. Kokku koguti 5 tonni ohtlike jäätmeid, mis käideldi vastavalt nõetele. Maastikupilti kahjustavaid ehitisi lammutati Palamuse vallas Kudina külas ning Puurmani vallas Jürikäla külas.

Looduskaitse valdkonnas hooldati Kuremaa mõisaparki ning Puurmani mõisapargi Ülejõe pargiosa ja paisjärve saarikut. Valmis Tabivere mõisapargi hoolduskava, dendroloogiline hinnang ja maastikuarhitektuurne põhiprojekt.

Keskkonnateadlikkuse valdkonnas toimus 159 erinevat üritust, kus osales 620 täiskasvanut ja 1567 last. Korraldati erinevaid õppepäevi, õppekäike ja looduslaagreid ning osaleti õppeprogrammides.

JÕGEVAMAA ARENGUSTRATEEGIA 2020+ UUENDAMINE

„Jõgevamaa arengustrateegia 2020+“ valmis 2010. aastal konsultatsioonibüroo Geomedia kaasabil. Strateegia kooskõlastati kõikide Jõgevamaa kohalike omavalitsustega ja maakondlike katusorganisatsioonidega. Selle kinnitas Jõgeva maavanem 2011. a veebruaris. Arengustrateegia tegevuskava seiret on teostatud 2012. aastal ja 2014. aastal.

Strateegia uuendamine algas 2014. a suvel seoses piirkondade konkurentsivõime tugevdamise (PKT) tegevuskava koostamisega. Dokumendi uuendamiseks ja PKT tegevuskava koostamiseks koguti andmeid 2014. a algusest ning viidi läbi 2014. a augustist novembrini arenguseminarid ning piirkondlikud seminarid. Nende käigus uuendati SWOT-analüüs, arengueeldused ja kitsaskohad ning visioon, strateegilised eesmärgid ja tegevussuunad.

Visioon 2020: Jõgevamaa on ettevõtlikkust, kultuurilugu ja loodust väärtustav hea elukeskkonnaga maakond.

Eesmärgid ja tegevussuunad määratleti kaheksas valdkonnas: halduskorraldus ja toimepiirkonna keskused; kultuur ja sport; haridus; sotsiaalne kaitse ja tervishoid; tehniline taristu, liikuvus ja ühistransport; ettevõtlus ja tööhõive; külastuskeskkond; kodanikuühiskond.

Strateegia uuendamisel on ajakohastatud kõik statistilised andmed ning täiendatud hetkeolukorra analüüsi alapeatükke, mis puudutavad rahvastikku, toimepiirkondi, ettevõtlust ja tööhõivet, külastuskeskkonda, taristut ning arengueeldusi ja kitsaskohti. Strateegia peatükk on uuendatud täielikult, lisandunud on valdkondlikud eesmärgid ja tegevussuunad.

„Jõgevamaa arengustrateegia 2020+“ uuendamist koordineeris Jõgeva maavalitsuse arengu- ja planeeringuosakond. Konsultandina oli kaasatud Katrin Rajamäe.

„Jõgevamaa uuendatud arengustrateegia 2020+“ kinnitati Jõgeva maavanema poolt 2015. aasta veebruaris.

SA JÕGEVAMAA ARENDUS- JA ETTEVÕTLUSKESKUS

Sihtasutus Jõgevamaa Arendus- ja Ettevõtluskeskus (edaspidi Sihtasutus) on asutatud Jõgeva Maavalitsuse poolt 1998. a. Sihtasutus on arendusorganisatsioon, mis kuulub üle-eestilisse maakondlike arendusorganisatsioonide võrgustikku (MAK võrgustikku) www.arenduskeskused.ee.

Sihtasutuse missiooniks on kaasa aidata maakonna terviklikule ja tasakaalustatud arengule, olles tugev ja usaldusväärne partner kohalikele omavalitsustele, ettevõtjatele ja mittetulundusühendustele.

Sihtasutuse põhikirjalised eesmärgid on:

- ettevõtluse arendamine, sh ettevõtlusteadlikkuse ja -aktiivsuse suurendamine ja ettevõtete
- tootlikkuse kasvule kaasaitamine;
- piirkondade sotsiaal-majandusliku konkurentsivõime suurendamine koos piirkondlike
- arendustegevuste planeerimise ja elluviimise suurenenud võimekuse kaudu;
- kodanikuühenduste võimekuse suurendamine;
- tegutsemisvõimekuse, kodanikuaktiivsuse ja kogukondlikus ühistevuses osalemise soodustamine.

Eesmärgi saavutamiseks sihtasutus:

- pakub konsultatsiooniteenust alustavatele ja tegutsevatele ettevõtjatele, mittetulundusorganisatsioonidele ja kohalikele omavalitsustele;

- korraldab koolitusi ja infopäevi;
- algatab ja viib ellu maakondlikke arendusprojekte;
- toetab noorte ettevõtlikkusele suunatud arendustööd maakonnas;
- aitab kaasa struktuurfondide vahendite läbimõeldud ja tulemuslikule kasutamisele maakonna kui terviku arengu tagamiseks ja konkurentsivõime tõstmiseks;
- kogub maakonna regionaalarengut, mittetulundus- ja ettevõtlussektori arengut puudutavat informatsiooni;
- taotleb finantseerimist erinevatest allikatest (sh Eesti ja teiste riikide organisatsioonidelt, Jõgevamaa Omavalitsuste Liidult, Jõgeva Maavalitsuselt, Jõgevamaa Koostöökojalt, teistelt juriidilistelt ja füüsilistelt isikutelt) baas- ja projektipõhiste tegevuste jaoks;
- teeb ja edendab koostööd erinevate organisatsioonide- ja institutsioonidega ning kohalike omavalitsustega ning sidusorganisatsioonide vahel.

Sihtasutuse strateegilised arendustegevuse suunad on:

- ettevõtluse toetamine ja arendamine;
- noorte ettevõtlikkuse suurendamine;
- kohalike omavalitsuste arendustegevuse efektiivsuse suurendamine;
- mittetulundusühenduste kompetentsi ja võimekuse suurendamine;
- koostöö ja maakondliku ühistevõime toetamine ja edendamine;
- inimressursi arendamine teadmiste ja teadlikkuse kasvu kaudu.

Sellest tulenevalt 3 põhilist tegevusvaldkonda:

- nõustamine;
- koolitamine;
- arendustegevus.

Sihtgrupid

Meie teenused on suunatud era-, avalikule- ja mittetulundussektorile. Erasektoris teenindame alustavaid ettevõtjaid ning tegutsevaid väikese ja keskmise suurusega ettevõtjaid.

Avalikus sektoris pakume teenuseid Jõgevamaa kohalikele omavalitsustele.

Mittetulundussektoris pakume teenuseid Jõgevamaa mittetulundusühendustele, sihtasutustele ja seltsingutele.

Täiendavalt tegeleme Jõgevamaa põhikooli- ja gümnaasiumiastme noortega nende ettevõtlusalase teadlikkuse tõstmiseks ja ettevõtliku eluhoiaku aktiveerimiseks.

Ülevaade tegevustulemustest 2014. aastal

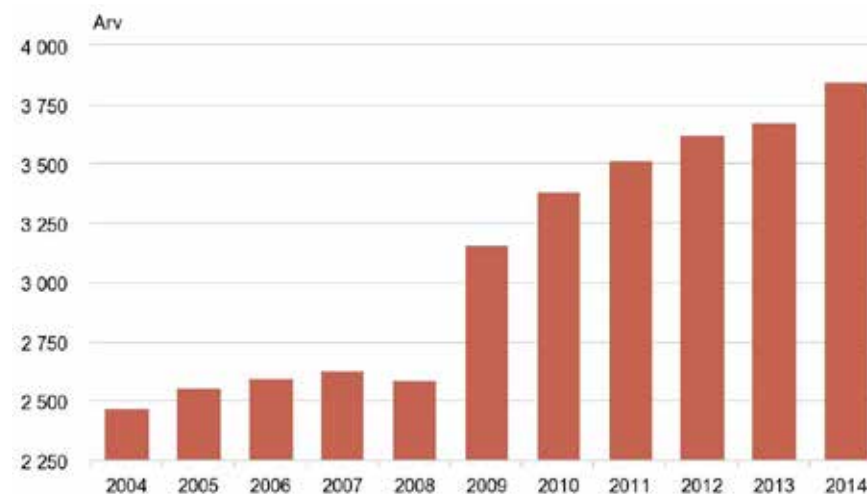

Ettevõtted, mittetulundusühingud ja sihtasutused Jõgeva maakonnas 2004-2014

Allikas: Statistikaamet

Teenused ettevõtlusvaldkonnas ja arendustöös

Nii alustavate kui ka tegutsevate ettevõtjate nõustamisi oli kokku 162. Äriplaanide koostamisel nõustati 24 ettevõtlusega alustajat. EASi alustava ettevõtja starditoetust taotleti viie ettevõtja poolt, millest viis projekti said ka rahastuse, kolm taotlemist jäid pooleli programmi lõppemise tõttu. EASi innovatsiooniosakut taotleti ühel korral, mis sai ka rahastuse. Arengunõustamist pakuti kolmele ettevõttele, mis jõudsid EASi poolt eesmärgiks seatud mõõdikuteni.

Paljud alustavad ettevõtjad, kes on taotlenud starditoetust Töötukassast, on Sihtasutuses saanud nõustamist ja tugiteenuseid.

2014. aasta sügisel korraldati üks alustava ettevõtja baaskoolitus, millel osales 14 inimest. Lisaks toimus veel ettevõtluspäev, kus osales 66 huvilist. Sügisel korraldati infopäev toetusvõimalustest ettevõtjatele koostöös EASiga ja Töötukassa Jõgeva osakonnaga. Kolmel korral osaleti tööotsijate kui potentsiaalsete ettevõtjate grupinõustamistel, kusjuures kokku nõustati 35 inimest. Ettevõtlusega alustajate paremaks teenindamiseks korraldati neli nõutamiskohvikut: kaks Põltsamaal ja kaks Mustvees, kokku oli huvilisi 15.

2014. aasta jooksul nõustasime 27 tegutsevat ettevõtet. Tegutsevate ettevõtjate huvi oli suunatud eelkõige investeeringute toetustele, mida eelmisel aastal EASi poolt ei pakutud. Neile pakume tugiteenusena arengunõustamist, mis on eelduseks uue perioodi toetuste saamisel. Investeeringutoetuse huvilised oleme suunanud PRIAsse ja kohalikku Leaderi tegevusgruppi, kus maapiirkonna ettevõtjal oli võimalus saada rahastust.

Jõgevamaa mentorklubi töö raames toimusid märtsist novembrini 6 klubiõhtut ja koolitust. Mentorklubides osales Jõgevamaalt 12 mentiidi ja 5 mentorit. Tegevuse elluviimist rahastas EAS.

Kaardistati 71 uut alustavat ettevõtet.

10.juunil toimus esimene maakonna puidu- ja mööblitootjate ettevõtjate ümarlaud koostöös Võru Kutsehariduskeskuse Puidutöötlemise ja mööblitoomise kompetentsikeskuse esindajatega, millel osales 8 ettevõtjat ja kaks Jõgevamaa kutsekoolide juhatajat. Teine ümarlaud toi-

mus 9. detsembril Luua Metsanduskoolis, tutvuti puitmaju tootva OÜ Ranman Grupi tootmisega, esines puitmajade tootjate klatri esindaja. Metalliettevõtete ümarlaud toimus 17. novembril 2014 Romec Metall OÜ uues tootmishoones, kus osalejaid oli 14 ettevõttest ja külalisi Tartu Teaduspargist. Nende ümarlaudade eesmärgiks on arendada ettevõtete vahelist koostööd ja osaleda erinevatel messidel. Üheks huvitavaks teemaks oli nutika spetsialiseerumise kava tutvustamine. Pandi kokku plaan edaspidi tutvuda Tartu Ülikooli teaduslaboritega, et leida koostööpunkte tootmise ja ärijuhtimise arendamisel.

Statistikaameti Ettevõtlus – Jõgeva maakond

	2005	2006	2007	2008	2009	2010	2011	2012	2013	2014
Ettevõtjad, mittetulundusühingud ja sihtasutused, 31. detsember										
Registreeritud objektid	2,552	2,598	2,626	2,588	3,158	3,381	3,515	3,624	3,678	3,848
Ettevõtjad	2,119	2,128	2,126	2,051	2,578	2,771	2,877	2,991	3,048	3,193
füüsilisest isikust ettevõtjad	1,194	1,100	979	827	1,278	1,346	1,334	1,307	1,273	1,258
äriühingud	925	1,028	1,147	1,224	1,300	1,425	1,543	1,684	1,775	1,934
välismaa äriühingute filiaalid	0	0	0	0	0	0	0	0	0	1
Mittetulundusühingud	417	454	481	515	558	586	613	609	606	631
Sihtasutused	16	16	19	22	22	24	25	24	24	24
	2005	2006	2007	2008	2009	2010	2011	2012	2013	
Ettevõtete (20 ja enama hõivatuga) majandusnäitajad, mln eurot										
Vara kokku, aasta lõpul	102.7	135.7	149.8	162.3	144.5	153.6	175.5	197.5	212.9	
Müügitulu	150.8	173.0	190.1	197.0	154.0	178.9	204.6	205.1	249.8	
Puhaskasum (-kahjum)	6.4	1.8	9.0	4.6	1.3	6.2	8.6	13.6	13.6	
Investeeringud põhivarasse	18.7	22.0	23.4	18.0	8.8	11.7	23.7	28.2	33.8	

Teenused mittetulundusvaldkonnas ja arendustöö

Seisuga 31. detsember 2014 oli Jõgevamaal 655 mittetulundusühendust, neist 631 mittetulundusühingut ja 24 sihtasutust. Mittetulundusühingute hulka on arvestatud ka korteri, aiandus-, garaaži- ja maaparandusühistud. Avalikes huvides tegutsevaid kodanikuühendusi on 511.

Kõige enam on Jõgevamaal kultuuri- ja spordiga tegelevaid ühendusi ning külaseltsi. Uute loodud kodanikuühenduste arv püsib viimased viis aastat enam-vähem muutumatuna – aastas tuleb maakonda juurde ca 20 uut mittetulundusühendust.

Jõgevamaa ühendused panustavad aktiivselt kogukonna arengusse ja kohalik elanike vaba aja veetmise mitmekesistamisse. Üha enam mõtlevad ühendused omatulu teenimisele ja kogukonnateenuste osutamisele.

Keskus pakub kodanikuühendustele tasuta nõustamist ühingu loomisel ja selle arendamisel, korraldab koolitusi ja infopäevi, aitab valida ideele sobiva rahastamisallika ja koostada projekti ning koordineerib ajakohase kolmandat sektorit puudutava info edastamist.

Mittetulundusühenduste nõustamismaht on eelmiste aastatega enam-vähem samal tasemel - 2014. aastal nõustati kokku 181 erinevat ühendust kokku 426 tundi.

Kõige enam on projektinõustamisi, samuti nõustamisi juhatuse töö korraldamisest, juhatuse liikmete õigustest ja kohustustest ning asjaajamise korraldamisest.

Järjest rohkem nõustamisi toimub elektroonselt. Positiivne on, et üha enam ühendusi kasutab küsimustele ja probleemidele lahenduse leid-

miseks erinevaid elektroonilisi andmebaase ning veebiportaale. Selles on abiks ka maakondlike arenduskeskuste MTÜ konsultantide koostatud ja hallatav MTÜde nõuande veebiportaal mty.arenduskeskused.ee.

Ka infojagamise teenus läbi arenduskeskuse hallatava Jõgevamaa MTÜde infolisti on populaarseim valdkondliku info allikas ühenduste seas. Maakondlikus infolistis on 348 ühenduse kontaktid.

Keskus korraldas kodanikuühendustele 2014. aastal läbi 2 õppereisi tutvumaks loomemajanduskeskuste ja kogukonnateenuste osutamisega. Kokku osales õppereisidel 38 huvilist.

Koostöös Tartu Ärinõuandlaga korraldati 2 projektikirjutamise ja 2 juhtimisalast koolitust Tartu- ja Jõgevamaa ühendustele. Koos tartlas- tega viidi 2014. aastal läbi ka kahe maakonna MTÜde mentorklubi, Jõgevamaalt osales selles 3 mentiidi ja 1 mentor.

Kodanikeühenduste valdkond

Olulisemaks maakondlikuks kodanikuühiskonna sündmuseks oli novembri lõpus toimuv Ühisnädal. Jõgevamaal toimus sel nädalal 9 erinevat sündmust, kus osales kokku 320 inimest, tegevustesse olid kaasatud 11 maakondlikku partnerit. Maakondlike kodanikuühiskonna sündmuste korraldamisel on välja kujunenud hea koostöö kohaliku Leaderi tegevusgrupi, Kodukandi Jõgevamaa Ühenduse, Jõgevamaa Omavalitsuste Liidu, Jõgeva Maavalitsuse ja maakonna kodanikeühenduste vahel.

Ühisnädalal arutleti sotsiaalse ettevõtluse ja kogukonnateenuste teemadel. Kodanikuühenduste konverents oli nädala tipp-sündmus, seal osales

70 ühenduste esindajat. Jõgevamaa eri piirkondades toimunud mõttekodades avaldas oma arvamust kohaliku elu edendamise kohta kokku 56 inimest. Ühisnädal tervikuna tõstis kodanikuühiskonna teematika maakonnas tuntavamalt esile ja tunnustas ühendustes tegutsejate panust kohaliku elu edendamisse.

Juba neljal aastal on Sihtasutus korraldanud Jõgeva maakonna parimate MTÜde tunnustamiskonkurssi. 2014 aastal anti välja tunnustused 6 kategoorias:

Parim kodanikuühendus 2014 Kamari Haridusselts

Atraktiivseim kodanikuühenduste tegu 2014 Jõgeva Muuseum

Aasta kodanik 2014 Valdi Reinas

Parim kodanikuühiskonna toetaja 2014 osauhing Moreen

Tunnustused andis välja Kodukandi Jõgevamaa Ühendus:

Sädeinimene 2014 Jüri Siirmäe

Aasta küla 2014 Juula küla

Oluline proaktiivne tegevus 2014. aastal oli Jõgevamaa Arendus- ja Ettevõtluskeskuse ja Jõgeva linnavalitsuse koostöös Jõgeva linna loomemaja rajamise kontseptsiooni väljatöötamine. Selleks toimus 6 kokkusaamist Jõgeva linnavalitsusega ja 2 kodanikuühenduste ümarlauda. Arutati ühenduste ja linna vajadusi ning ootusi loomekeskusele, selgitati välja potentsiaalsed huvilised loomemajas tegutsemiseks. Koos linnavalitsusega valiti välja võimalik loomemaja hoone ja kaaluti erinevaid rahastamisvõimalusi hoone renoveerimiseks ja loomekeskuse rajamiseks.



Jõgevamaa kodanikeühenduste konverents

Ülevaade projektidest/proaktiivsetest tegevustest

Esitati taotlus Peipsiveere projekti „Peipsiveere turismiasjaliste õppereis“, mis rahuldati. Projekti tegevused hõlmavad eelkõige Jõgevamaa ja naabermaakondade Peipsi äärsed omavalitsusi. Projekti tegevuste elluviimine on planeeritud aastasse 2015.

Projektist otsesed kasusaajad on turismiga seotud ettevõtjad, MTÜde juhid ja omavalitsuste töötajad. Eesmärk on omandada ühiselt uusi teadmisi, tutvuda naabrite huvitavate kogemustega, arutleda piirkonna arendusvõimaluste üle ja luua eeldused edasiseks koostööks turismi arendamisel Peipsi piirkonnas.

Oktoobrikuus toimus Põltsamaal professor Raul Eametsa avalik loeng „Eesti majanduse väljakutsed muutavas väliskeskkonnas“ Põltsamaa valla ja linna ettevõtjatele. 21 osalejale tutvustati Sihtasutuse poolt korraldatud ettevõtluskeskkonna uuringu tulemusi.

EAS Turismiarenduskeskuse esindajad külastasid 14. oktoobril Jõgevamaa turismifirmasid ja kohalike omavalitsuste esindajad.

Jõgeval toimus EAS juhatuse esimehe Hanno Tombergi külaskäik ja vastuvõtt, mille jooksul külastati ühiselt Jõgeva linna kasvuettevõtet pehmemööbli tootjat Softcom OÜ. Ettevõtte juhataja andis ülevaate innovaatselisest ärimudelidest. Kohtumisel tutvustas Hanno Tomberg uut EAS strateegiat ning uusi toetusmeetmeid.

Noorte ettevõtlikkuse arendamiseks viisime läbi Jõgeva gümnaasiumis Sihtasutuse tegevuste tutvustuse ja loengu teemal „Ettevõtlus ja ettevõtlikkus“, kus osales 30 õpilast.

Põltsamaa Ühisgümnaasiumis viisime läbi kahel korral ettevõtlusalase ärimängu 30le õpilasele. Sihtasutuse eestvedamisel külastasid Jõgeva gümnaasiumi õpilased Jõgeva linna ettevõtteid Softcom OÜ ja A. Tamme AS ning tutvusid tootmis- ja teenindusprotsessidega. Sihtasutus on aktiivne osaleja „Ettevõtlik kool“ haridusprogrammis, mis on suunatud ettevõtliku õppe integreerimisele koolisüsteemi, et tõsta hariduse kvaliteeti ja seeläbi noorte edukust elus. Võrgustiku tegevusega tutvumise eesmärgil osaleti Hariduskonverentsil Kohtla-Järvel, kus tunnustati edukamaid ja ettevõtlikumaid koole.

Kohalike omavalitsuste valdkond

Koostöös vallajuhtidega toimusid kohtumised ettevõtjatega Saare, Põltsamaa ja Jõgeva vallas.

Valmis Jõgeva maakonna sotsiaal-majandusliku ja ettevõtluskeskkonna uuring, mida tutvustati 19. septembril 2014 Vooremaa konverentsil. Uuringus osalesid maakonna 13 omavalitsuste esindajat, samuti ettevõtete ja mittetulundusühingute esindajad. Uuringu tulemusena kaardistasime ettevõtjate, MTÜde ja KOVide vajadusi, kogusime hinnanguid ja probleemide kirjeldusi. Lahenduste otsimine ja töösse rakendamine saab olema meie järgmise perioodi peamiseks ülesandeks. Algatati koos Jõgeva Maavalitsusega tegevuskava koostamine piirkondade konkurentsivõime tugevdamiseks.

Jõgeva maavalitsusega koostöös ja eestvedamisel toimus augustis rahvusvaheline ettevõtjate ja kohalike omavalitsuste kontaktseminar, millel osalesid ettevõtjad kui omavalitsusjuhid kuuest välisriigist. Külalistele tutvustati maakonna tootmis-, põllumajandus- ja turismiettevõtteid.

Koostöös Lõuna-Eesti regiooni investorteeninduse grupiga toimus Soome-Rootsi sihtturundusseminar Otepääl, kus osalesid ka Jõgevamaa ettevõtjad.

Toimus traditsiooniline KOV arendustöötajate õppereis Põlvamaale, mis osutus väga edukaks, kuna andis positiivse sisendi Loomemajanduskeskuse arendamiseks Jõgevamaal.

Maakonna turismi arenduseks toimus mitmete tegevuste koordineerimine. Korraldati kohaturunduse koolitus kohalikele omavalitsustele ja anti välja maakonna imago trükis.

Tabivere valla arengukava uuendamiseks viidi läbi nõustamisi ja seminare.

Valmisid ingliskeelsed tutvustavad tekstid kohalike omavalitsuste kodulehekülgedele (Jõgeva, Mustvee ja Põltsamaa linn, Jõgeva, Kasepää, Pajusi, Palamuse, Põltsamaa, Saare, Tabivere ja Torma vald).

Turismivaldkond

Turismivaldkonna arendustegevuste koordineerimises toimus aasta jooksul palju olulist. Korraldati maakonna ekspositsiooni messil Tourrest, samuti jagati turismiinfot Maamesil ja üritusel „Ava Lava“ Tallinas. PRIA projekti „Jõgevamaa kohaturundus ja rahvusvahelise tuntuse suurendamine“ raames ilmus Jõgevamaa turismikataloog eesti ja inglise keeles. Lisaks viidi projekti raames läbi kohaturunduse koolitus ning alustati maakonna imagostrukture koostamisega.

Jätkus ESTLATRUS programmi projekti „Via Hanseatica“ elluviimine. Projekt kestab 3 aastat. Jõgevamaa koordineerivaks partneriks on sihtasutus, lisaks osalevad projektis kolm omavalitsust. Omaosalust katavad Jõgeva Maavalitsus. Projekt sisaldab mitmeid turundus-, koostöö ja tootearenduse tegevusi Via Hanseatica (Riia-Valga-Narva-Peterburi) arenguvööndis. Möödunud aasta oli projekti kolmas ehk viimane tegevusaasta. Maakonda paigaldati uued turismiviidad, kaardiga infotahvlid ja infoterminalid, töötati välja Via Hanseatica reisiplaneeri ja mobiilirakendus, anti välja turismikaart ja reisijuht.

Toimus kaks maakonna turismiasjaliste koosolekut ja kaks infopäeva: Via Hanseatica maakondlik infopäev ja EAS Turismiarenduskeskuse infopäev.

Jätkus koostöö SAGA Lõuna-Eesti Turism. Esitati infot Lõuna-Eesti uudiskirjadesse ja trükistesse. Läbi SALETi saadeti Jõgevamaa turismitrukkiseid ka välismessidele. Koostöös SALETi ja Jõgevamaa Koostöökojaga on kaasa aidatud Mustveesse paigaldatud National Geographicu kollase akna turundustegevustele.

Arengusuunad 2015. aastaks

- Põhilisteks tegevusteks 2015 aastal kujunevad põhikirjaliste eesmärkide täitmiseks vajalikud tegevused:
 - » konsultatsiooniteenus alustavatele ja tegutsevatele ettevõtjatele, mittetulundusorganisatsioonidele ja kohalikele omavalitsustele;
 - » koolituste ja infopäevade korraldamine (alustava ettevõtja baaskoolitus, ettevõtlusnädal, ühisenädal jms);
 - » maakondlike arendusprojektide algatamine ja elluviimine;
 - » maakonna regionaalarengu, mittetulundus- ja ettevõtlussektori arengu monitooring;
 - » koostöö erinevate organisatsioonide- ja institutsioonidega ning kohalike omavalitustega ning nende vahel.
 - » rahastamisvõimaluste leidmine ja taotlemine; projektijuhtimine
- Muudatusi põhjustab EASi uus baasrahastamise mudel: 2015. aastal maakondlikele arenduskeskustele juhtimise, investorteenuse ja kohalike omavalitsuste arengunõustamiste eest EAS omapoolset finantseerimist ette ei näe. Alates 1. juunist 2015 läheb kodanikuühenduste valdkonna rahastamine ja koordineerimine Sihtasutus Kodanikuühiskonna Sihtkapital alla.

- Aasta esimeses pooles toimub meetme “Piirkondade konkurentsivõime tugevdamine” tegevuse “Piirkondlikud algatused tööhõive ja ettevõtlikkuse edendamiseks” (PATEE) Jõgeva maakonna tööhõive ja ettevõtlikkuse edendamise kava ning Jõgeva maakonna piirkondlike algatuste tugiprogrammi koostamine. Aasta teises osas planeeritakse tugiprogrammide täideviimist.
- Suuremat tähelepanu pööratakse koostöös EASi ja MAK võrgustikuga enam kui kolm aastat tegutsevate ettevõtjate nõustamisele nende arengu- ning ekspordivõimaluste leidmiseks.
- Laiendatakse koostööd Töötukassaga, et pakkuda tulemuslikumat ettevõtlusega alustamise nõustamist, soodustada ettevõtluse arengut piirkonnas ning seeläbi tööpakkujate ja töövõtjate vaheliste kontaktide väärtustamist.
- Jätkub noorte ettevõtlikkuse arendamine Jõgevamaal, Ettevõtliku kooli standardi tutvustamine ja koostöö teiste noorteorganisatsioonidega, et igal aastal liituks vähemalt kaks kooli Ettevõtliku kooli võrgustikuga.
- Osaletakse Loomemajanduskeskuse rajamise kontseptsiooni koostamises Jõgevale või selle lähiümbrusse.
- Üheks oluliseks eesmärgiks on avatum koostöö omavalitsustega. Selle käigus luuakse võimalused JAEKi ja omavalitsuste ühisprojektide algatamiseks ja ettevõtjate tunnustamiseks, samuti avardatakse rahastamise võimalusi toetusprogrammide monitooringuga arendusprojektidele.
- Turismivaldkonnas TIKi kolimine kevadel Palamusele ja võimaluste leidmine turismiinfopunkti teenuse tagamiseks Jõgeva linnas koostöös linnavalitsusega.
- 2015. aastal jätkuvad „Via Hanseatica“ tegevused.
- Messile Tourest 2015 minnakse tutvustama maakonda.
- Jätkub osalemine National Geographicu „kollaste akende“ asukoha väljavalimiseks Jõgevamaal.

2014.a. Jõgeva maakonnas Ettevõtluse Arendamise Sihtasutuse poolt rahastatud projektid

Programm	Toetuse saaja	Projekti nimetus	Toetuse summa (EUR)	Projekti maksumus (EUR)
Disaininõustamise toetus	Mayeri Industries AS	Pesemis- ja puhastusvahendite uue brändi	4625.00	9250.00
Disaininõustamise toetus	Mayeri Industries AS	Kommunikatsiooni- ning disainilahenduste väljatöötamine ja jaemüügi visuaali vastavusseviimine korporatiivse identiteediga	4885.00	9770.00
Disaininõustamise toetus	Mayeri Industries AS	Toodete disainilahendused ja korporatiivse identiteedi arendamine	4825.00	9650.00
Innovatsiooniosakute toetus (2007-2013)	Marga Meadow OÜ	Urulased	3876.66	4845.83
Innovatsiooniosakute toetus (2007-2013)	Martin Tohti Füsioterapia OÜ	3D Teraapialaudade valmistamine	4000.00	4000.00
Innovatsiooniosakute toetus (2007-2013)	TABIVERE TERMINAL OÜ	Vastavuskatsetuste läbiviimine	4000.00	6180.00
Peipsiveere programm	EELK Mustvee Kogudus	Mustvee Luteri kiriku orel	28900.00	34000.00
Peipsiveere programm	Kasepää Vallavalitsus	Tiheda vanausuliste kalmistule maakivimüüri ehitamine	17973.46	21145.25
Peipsiveere programm	Kasepää Vallavalitsus	Tiheda küla järvekalda kaldakindlustuse projekteerimine	5926.20	6972.00
Peipsiveere programm	Kükita Vanausuliste Kogudus	Kükita palvemaja esiku ja saali remont	15109.26	17775.60
Peipsiveere programm	Moskva Patriarhaadi EOK Mustvee Püha Nikolause Kogudus	Kiriku välisuste osaline väljavahetamine ja restaureerimine	8884.00	10452.00
Peipsiveere programm	Mustvee Halastuse ja Püha Kolmainuse Ainuu Kogudus MTÜ	Mustvee Püha Kolmainuse Ainuu Kiriku küttekatla, esemete soetamine paigaldamine	3863.25	4545.00
Peipsiveere programm	Mustvee Linna Vanausuliste Kogudus	Mustvee kiriku fassaad	26334.00	30982.00
Peipsiveere programm	Mustvee Linnavalitsus	Mustvee rannapargi promenaadi rajamine	32000.00	42456.00
Peipsiveere programm	Mustvee Linnavalitsus	Mustvee rannapargi promenaadi rajamine - valgustus	7140.00	10308.00
Peipsiveere programm	Sihtasutus Jõgevamaa Arendus- ja Ettevõtluskeskus	Turismi arendamine	2890.00	3400.00
Piirkondade konkurentsivõime tugevdamise toetus (kohaliku avaliku ettevõtlustaristu arendamine)	Põltsamaa Linnavalitsus	Põltsamaa linna J. Kuperjanovi tn, Kingu tn ja Tartu mnt vahelise tööstusala juurdepääsuteede rekonstrueerimine	169506.43	199419.33
Regionaalsete investeeringutoetuste andmise programm	Jõgeva linnavalitsus	Tribüüni paigaldamine Jõgeva staadionile	30800.00	36300.00
Regionaalsete investeeringutoetuste andmise programm	Mustvee Linnavalitsus	Mustvee spordihoone põranda renoveerimine	31956.00	56160.00
Regionaalsete investeeringutoetuste andmise programm	Põltsamaa Vallavalitsus	Esku-Kamari Kooli Esku mänguväljaku rekonstrueerimine	28459.77	33558.20
Regionaalsete investeeringutoetuste andmise programm	Põltsamaa Vallavalitsus	Adavere Põhikooli mõisahoone katuse restaureerimine	31956.00	198600.00
Regionaalsete investeeringutoetuste andmise programm	Sihtasutus Mustvee Tervis	SA MustveeTervis ruumide renoveerimine	15171.00	18055.00
Regionaalsete investeeringutoetuste andmise programm	Sihtasutus Põltsamaa Tervis	Põltsamaa Tervisekeskuse renoveerimine	16712.44	19661.70
Starditoetus	Helevalge OÜ	Helevalge OÜ	4910.75	6138.44
Starditoetus	JVS OÜ	Mobiilne treipink	5000.00	11800.00
Starditoetus	OÜ Ajatu Maitse	Starditoetus	5000.00	6840.83
Starditoetus	PC Fix OÜ	Andmete hoidmise ja varundamise teenus	5000.00	6289.98
Starditoetus	RooStar OÜ	Katuspaigalduse ja fassaaditööde teenus	4024.36	5030.46
KOKKU			523728.58	823585.62

MAAKONDLIKUD PÕLLUMAJANDUSE KOOLITUS- JA TEAVITUSTEGEVUSED

Programmi eesmärgiks on põllumajandus-, toidu- ja metsandussektori konkurentsivõime parendamine läbi inimpotentsiaali arendamise.

7.-13. aprillini 2014 läbi viidud taotlusvoorus laekus Jõgeva maakonnas koolitustegevuse läbiviimiseks kokku 14 taotlust, millega taotleti koolitustegevusteks toetust 15 151,40 €.

Jõgeva maavanema poolt moodustatud hindamiskomisjon tutvus esitatud projektidega, hindas projekte ning esitas PRIA-le prioriteetsusnimekirja taotluste rahuldamiseks, mille alusel määras PRIA toetuse 13-le Jõgeva maakonna koolitus- ja teavitustegevuse projektile kogusummas 11 781,40 €.

2014.a. toetatud Jõgeva maakondlikud põllumajanduse koolitus- ja teavitustegevused

Jrk nr	Taotleja	Tegevuse kirjeldus	Eraldatud toetus eurot
1	Eesti Taimekasvatuse Instituut	Traditsioonilise aastalõpu kartuliseminar 2014 korraldamine	897
2	MTÜ Jõgevamaa Põllumeeste Liit	Infopäeva "Maasikakasvatuse agrotehnika ja investeeringud ning tasuvuse arvestus erinevate turustuskanalite lõikes" korraldamine	936
3	MTÜ Jõgevamaa Põllumeeste Liit	Infopäeva "Noorte põllumajandustootjate tegevuse alustamise meetme tutvustamine" korraldamine	916
4	Toretto OÜ	Infopäeva "Toiduhügieen toidukäitlemisettevõttes" korraldamine	896
5	Eesti Taimekasvatuse Instituut	Maheviljeluse põllupäeva korraldamine	945.4
6	Põltsamaa Mesinike Selts	Infopäeva "Keskkond ja mesindus" korraldamine	858
7	MTÜ Jõgevamaa Põllumeeste Liit	Maakondliku infopäeva "ÜPT, KSM, MAH toetuste taotlemine 2015. aastal" korraldamine	916
8	Põltsamaa Mesinike Selts	Infopäeva "Mesila majandamine ja uued tehnoloogiad" korraldamine	858
9	MTÜ Jõgevamaa Põllumeeste Liit	Infopäeva "Investeeringud majandustegevuse mitmekesistamiseks maapiirkonnas mittepõllumajanduslikus suunas meetme tutvustamine" korraldamine	916
10	Toretto OÜ	Infopäeva "Enesekontrolliplaani loomine, töös hoidmine ja perioodilise ülevaatus teostamine" korraldamine	896
11	MTÜ Jõgevamaa Põllumeeste Liit	Infopäeva "Lihaveisekasvatuse kattetulu" korraldamine	921
12	MTÜ Jõgevamaa Põllumeeste Liit	Infopäeva "Põllumajandusettevõtete tulemuslikkuse parandamise meetme tutvustamine" korraldamine	916
13	MTÜ Jõgevamaa Põllumeeste Liit	Infopäeva "Praktiline infopäev lihaveisekasvatusest" korraldamine	910
	KOKKU		11781.40

Jõgevamaa piimakarjade 2014 aasta toodangud lehma kohta ja koht vabariigi 200 parima karja hulgas

Jrk nr riigis	Karja omanik	Karjas lehmi	Piima kg lehma kohta	2013 aasta toodang
13	Torma Põllumajandusosaühing	605	11063	11040
59	Allingu Vallo	22	9624	9562
68	Paunvere Agro OÜ	840	9492	7742
94	Sadala Piim OÜ	834	9155	9354
102	Õnne Piimakarjatalu OÜ	611	9096	8420
113	Pajusi ABF AS	941	9019	8518
116	Härjanurme Mõis OÜ	1038	8992	8778
118	Sepassaare OÜ	110	8965	9082
131	Evemar AS	352	8836	8584
134	Koger Jüri	57	8779	8467
144	Adavere Agro AS	639	8694	8023
156	Puurmani Põllumajandusühistu	528	8523	8778
157	Viraito OÜ	488	8492	9329
162	Laiuse Põllumajanduse OÜ	486	8435	8635
171	Kulmar OÜ	57	8350	8207
176	Sõmer Einar	36	8332	8415
181	Perevara AS	1028	8286	8018
197	Vaimastvere Agro OÜ	382	8136	6612

METSANDUS JA JAHINDUS

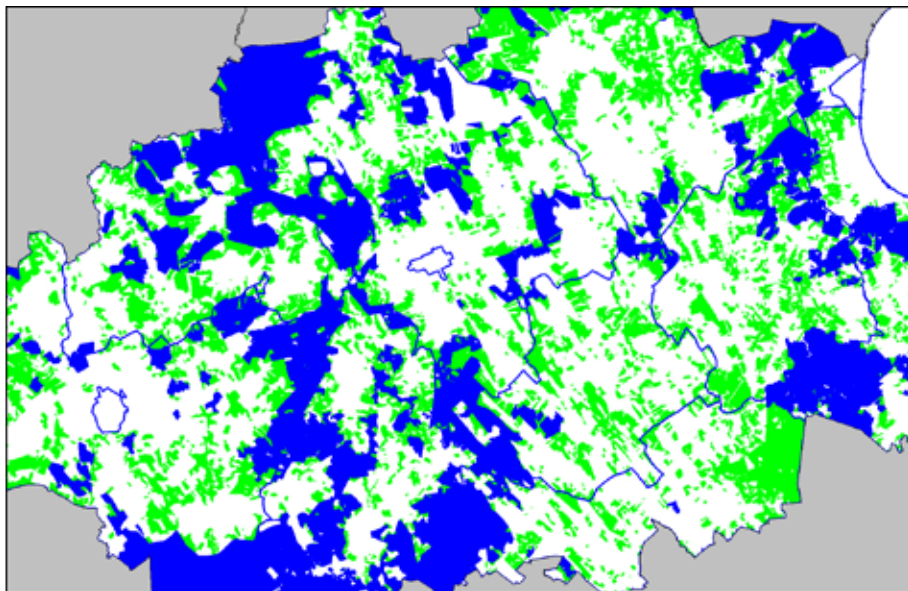

Üldandmed Jõgevamaa metsanduse kohta on pärit Keskkonnaagentuuri poolt koostatud viimasest metsanduse aastaraamatust „METS 2013“.

Aastaraamatus sisalduvad andmed pärinevad kahest allikast, esiteks riiklik metsaregister, millesse Keskkonnaamet kogub andmeid raiete kohta ja metsade inventeerimise andmeid Keskkonnaagentuur ning teiseks alates 1999. aasta statistilise metsainventuuriga (SMI). SMI on tervet Eestit katva proovitükkide võrgustikuga valikuuring, millega on võimalik anda hinnanguid metsade olemi ja metsades toimuvate muutuste terve Eesti kohta.

Jõgevamaa üldpindala on 260 400 ha, millest statistilise metsade inventeerimise hinnangul on metsamaa pindala 130 800 ha, metsasuse protsent on seega Jõgevamaal 50,2 %. Võrreldes viimase aastaraamatuga ei ole andmed Jõgevamaa metsamaapindala kohta muutunud. Jõgevamaa on maakondade lõikes metsasuse poolest 11 kohal. Jõgevamaast on väiksema metsasusega Võru-, Lääne-Viru-, Lääne- ja Tartumaa (aastaraamat „Mets 2013“, lk 4).

Kehtivate metsa inventeerimisandmetega on Jõgevamaa riigimetsades kaetud 60 254 ha (aastaraamatus 2011 oli vastav näitaja 60 122 ha) ja erametsades (era- ja juriidilised isikud) 46 300 ha (aastaraamatus 2011 oli vastav näitaja 44 585 ha) kokku seega 107 554 ha, mis näitab, et Jõgevamaa metsadest on kehtivate inventeerimisandmetega kaetud 82% (aastaraamat „Mets 2013“, lk 14). Inventeeritud metsamaa pindala on võrreldes 2011 aasta andmetega kasvanud 3% ja seda nii era- kui riigimetsades.

Jõgevamaa 2845 eraisiku valduses on kokku 26 432 ha metsamaad ja metsaomandi keskmiseks suuruseks on 9,3 ha. Eraisikust metsaomanike arvu poolest on Jõgevamaa Eestis 10. kohal, vähem eraisikutest metsaomanikke on Lääne-, Järva-, Ida-Viru-, Valga- ja Hiiumaal. Kokku on Eestis 70 580 eraisikust metsaomanikku ehk Jõgevamaal asub neist 4% (aastaraamat „Mets 2013“, lk 50).

Kehtivate metsa inventeerimisandmetega kaetud Jõgevamaa metsade kogutagavara on 17 019 000 tm (aastaraamatus 2011 oli vastav näitaja 16 421 000 tm). Eesti inventeeritud metsade kogutagavarast paikneb Jõgevamaal seega ca 6,3%.

Jõgevamaa korraldatud metsamaa pindalast moodustavad enamuse kaasikud. Kaasikuid on korraldatud metsamaa pindalast 44% kogupind-

alaga 46 979 ha. Kaasikutele järgnevad kuusikud 21%, kogupindalaga 22 171 ha. Ligilähedaselt sarnase pinna võtavad enda alla männikud, moodustades Jõgevamaa metsadest 16% kogupindalaga 17 600 ha.

Neljandal kohal on lepikeud 9 %kogupindalaga 10 111 ha (aastaraamat „Mets 2013“, lk 14), vt. joonis 1.

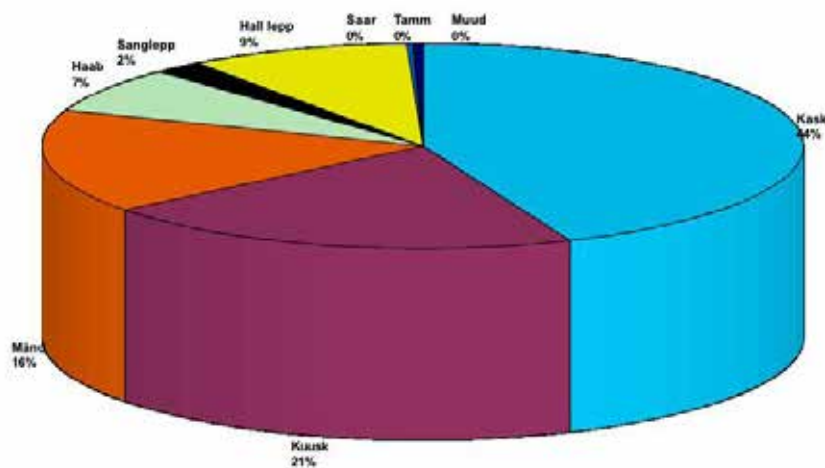

Joonis 1. Jõgevamaa korraldatud metsamaa pindala jagunemine valitseva puuliigi järgi (aastaraamat „Mets 2013“, lk 14).

Riigimetsade puistute pindala jagunemine valitseva puuliigi järgi on näha joonisel 2. Jõgevamaa riigimetsades on võrreldes terve Eesti riigimetsadega vähem männikuid, sarnasel hulgal kuusikuid ja keskmisest rohkem kaasikuid. Erametsaomanike puistute pindala jagunemine valitseva puuliigi järgi on näidatud joonisel 3. Jõgevamaa erametsades on võrreldes terve Eesti erametsadega rohkem lepikeuid, rohkem kaasikuid ja vähem männikuid.

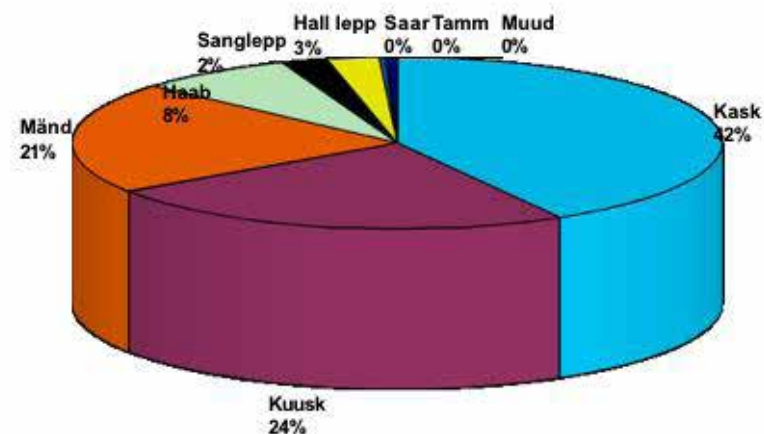

Joonis 2. Jõgevamaa korraldatud riigimetsade puistute pindala jagunemine peapuuliigi järgi (aastaraamat „Mets 2013“, lk 14).

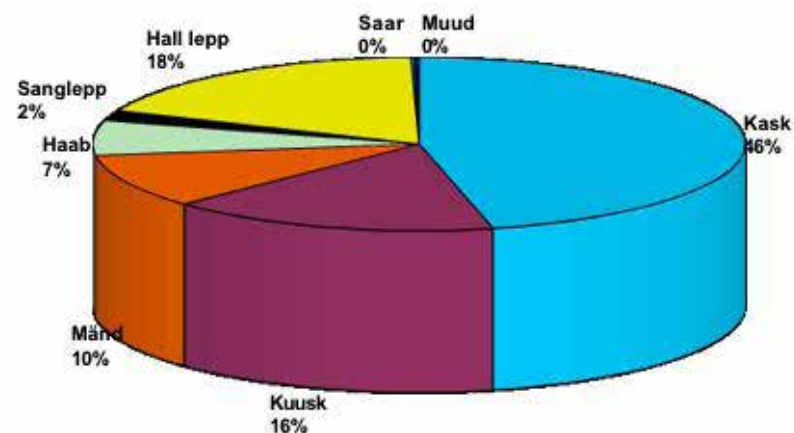

Joonis 3. Jõgevamaa korraldatud erametsade puistute pindala jagunemine peapuuliigi järgi (aastaraamat „Mets 2013“, lk 14).

Puistute keskmine hektaritagavara on riigimetsas 182 m³/ha ja erametsades 157 m³/ha. Puuliikide lõikes on puistute keskmine hektaritagavara riigimetsamaadel joonisel 4 ja erametsamaadel joonisel 5. Nende näitajate poolest on Jõgevamaa riigimetsad suuremad ja erametsad väiksemad Eesti keskmisest näitajast.

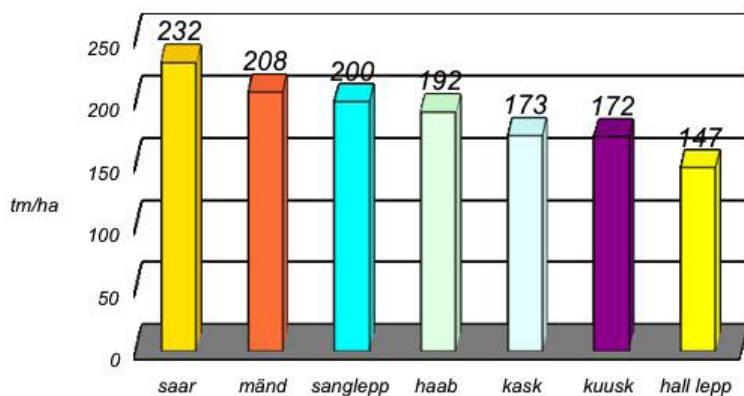

Joonis 4. Jõgevamaa korraldatud riigimetsade keskmine hektaritagavara puistu peapuuliigi järgi (aastaraamat „Mets 2013“, lk 23).

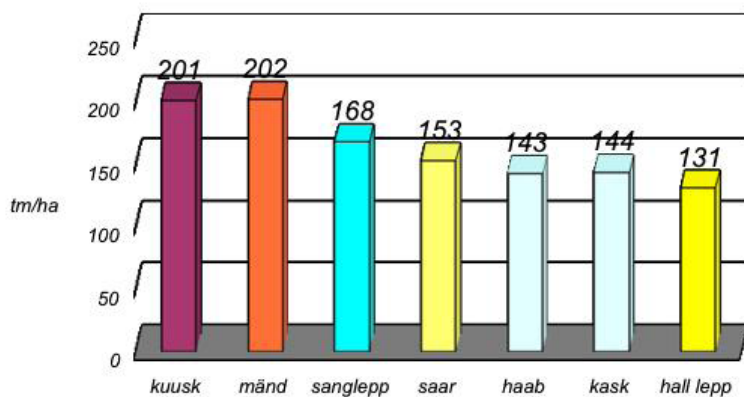

Joonis 5. Jõgevamaa korraldatud erametsade keskmine hektaritagavara puistu peapuuliigi järgi (aastaraamat „Mets 2013“, lk 23).

Jõgevamaa puistute keskmine vanus on riigimetsamaadel 57 aastat ja erametsamaadel 47 aastat. Nende näitajate poolest jääb maakond pisut alla Eesti keskmiste näitajate, mis on vastavalt 63 ja 54 aastat (aastaraamat „Mets 2013“, lk 25).

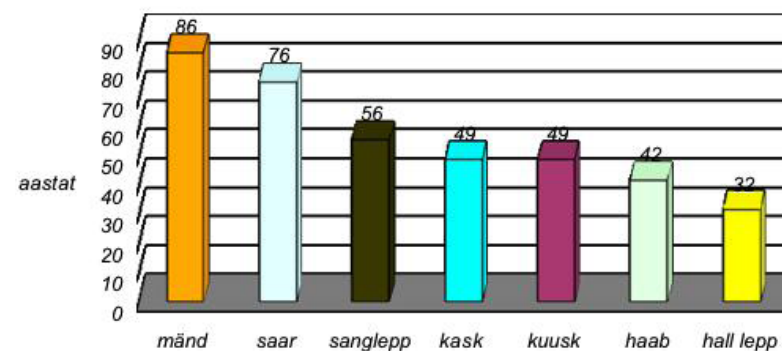

Joonis 6. Jõgevamaa riigimetsade keskmine vanus peapuuliikide lõikes (aastaraamat „Mets 2013“, lk 25).

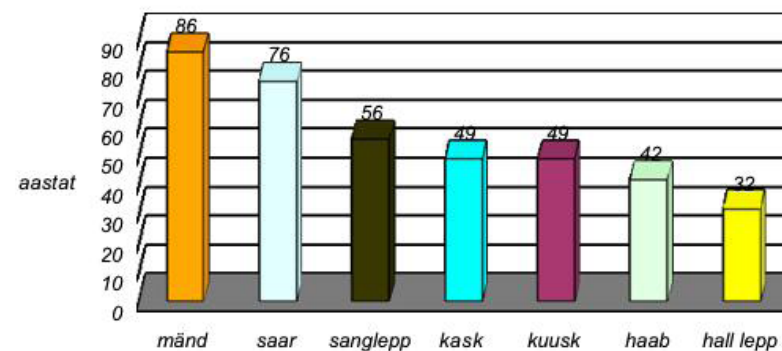

Joonis 7. Jõgevamaa erametsade keskmine vanus peapuuliikide lõikes (aastaraamat „Mets 2013“, lk 25).

Metsandusstatistika

2014. aastal registreeris Keskkonnaamet Jõgevamaal kokku 1 597 metsateatist, mis hõlmas era- ja riigimetsades metsamajanduslike töödega kokku 7 123 metsaeraldist. Võrreldes eelmiste aastatega on riiklikus metsanduse statistika kogumises oluline muudatus. Alates 01.01.2014.a ei kogu riik enam ei era- ega riigimetsa majandajatelt infot metsauuenduse ja valgustusraiate kohta. Muutus ka metsade inventeerimise kohustus ning erametsaomanik, kelle kinnistul oleva metsa pindala on alla 5ha, on vabastatud kohustusest oma metsa uuendus- ja harvendusraiate soovi korral inventeerida.

Aastal 2013 olid vastavad arvud 2 277 metsateatist, mis hõlmas kokku 10 529 metsaeraldist. Metsamajanduslike tegevuste planeerimine on Jõgevamaa metsaomanike seas 2014. aastal hakanud pisut langema, võrreldes varasemate aastate tõusutrendiga. Eelnevate perioodidega ei ole võimalik 2014. aasta andmeid võrrelda kuna alates 01.01.2014. a. ei kogu riik enam läbi metsateatiste infot metsades metsauuendustööde ja ka valgustusraiate kohta. Infot soovitakse selles osas koguda edaspidi statistilise metsade inventuuriga ning riigimetsamajandaja puhul nende poolt peetavatest andmebaasidest.

2014. aastal oli Jõgevamaal 2014/2015. aastaks planeeritud metsamajanduslike tööde kogumaht 938 881 tm. 2013. aastal oli planeeritud metsamajanduslikke töid kogurajamahuga 878 611 tm. Vaatamata Keskkonnaametile esitatud metsateatiste mahu vähenemisele, on metsade majandamise intensiivsus 2014. aastal tunduvalt tõusnud ja seda nii era- kui riigimetsades. Siinkohal tuleb märkida, et viimased Eestis tehtud uuringud näitavad, et metsaomanikud jätavad oma kavandatud metsamajanduslikest töödest metsateatise kehtivuse perioodil (1 aasta) realiseerimata ca 30%.

Raieliik	Riik		Era	
	Pindala ha	Raiemaht tm	Pindala ha	Raiemaht tm
Uuendusraie	1173	315368	2496	499491
sellest lageraie	1169	315098	2389	491631
Valikraie	0	0	2.7	1
Hooldusraie (read 5+6+7)	1616	43324	2106	72778
sellest valgustusraie	0	0	0	0
harvendusraie	791	35733	1334	60393
sanitaarraie	825	7591	772	12385
Raadamine	38	3730	49	3763
Trassiraie	0.3	66	7.7	360
Kokku	2827	362488	4661	576393

Tabel 2. 2014. aastal Jõgevamaal registreeritud metsateatised.

Jahindus

2014. aasta juunist muutus jahindusnõukogu töökord ja Jõgeva maakonna jahindusnõukogu koosseis:

Nõukogu esimees Tanel Niklus, riigi esindaja

Nõukogu liige Avo Jürissaar, riigi esindaja

Nõukogu liige Alo Teder, maaomanike esindaja

Nõukogu liige Tarmo Link, maaomanike esindaja

Nõukogu liige Andras Kaasik, maaomanike esindaja

Nõukogu liige Mati Kepp, jahimeeste esindaja

Nõukogu liige Margo Miljand, jahimeeste esindaja

Nõukogu liige Einar Must, jahimeeste esindaja

Jõgevamaal on jahimaid kokku 225 403 ha, millest metsamaad on 53% ja muid elupaiku 47%. Jahiala majandab 12 jahipiirkonda, kus tegutseb 25 jahiseltsi (tabel 1).

Jahimaa kasutaja	Jahipiirkond	Jahimaa suurus
Jõgeva jahimeeste Ühing	Jõgeva	19645
	Saadjärve	7160
	Sadala	11805
	Torma	18494
Jahiselts Gustav	Pikknurme	21402
Jahiselts Ott	Aidu	7851
Kullavere Jahiühistu	Kullavere	39699
Laiuse Jahiselts	Laiuse	11642
Luuu Metsanduskool	Luuu	12033
Palamuse Jahiselts	Palamuse	17115
Vaimastvere Jahiselts	Vaimastvere	7064
Põltsamaa Jahiselts	Põltsamaa	51523
	Kokku	225403

Tabel 1

Alustati Endla Looduskaitseala liitmist jahipiirkondadega, Jõgeva maakonna osas Vaimastvere jahipiirkonnaga.

Jõgevamaal on 2014. aastal loendusandmete alusel põdra, metssea ja metskitse arvukus pisut tõusnud võrreldes eelmise aastaga. Palju hukub metskitse ka liikluses, 2014. aastal kokku Jõgevamaal 84 juhtumit. Suurkiskjate arvukus on jäänud üldjoontes endiseks.

2014. aastal Jõgevamaal küttida lubatud 5 karust kütiti 5, hundi- ja ilvesejahti 2014. aastal ei peetud.

Jõgevamaal murdsid hundid lambaid 2014. aastal 1 korral, murti ka 2 koera. Karud rüüstasid mesilaid kuuel korral.

Loendusandmete alusel on väikekiskjate rebase, mets- ja kivinugise ja mingi arvukus langenud. Tõusnud on saarma, mägra ja halljänese arvukus. Ondatrat praktiliselt ei esine. Kütitud on enamesinevatest väikeulukitest 623 kährikut, 257 metsnugist, 192 rebast.

Jahilindudest on kõige enam kütitud sinikaelparte (133), rabahanesid (45) ja hallhanesid (25).

Suurulukite loendusest ja küttimisest annab ülevaate tabel 2.

2014. aastal jätkasid Jõgeva jahimehed metsloomade marutaudivastase suukaudse vaksineerimise projekti raames rebaste ning kährikute peade kogumist.

Loendus

	2008/09	2009/10	2010/11	2011/12	2012/13	2013/14	2014/15
Pöder	562	504	569	659	718	609	657
Punahirv	24	37	34	35	45	43	48
Metskits	3057	3260	2965	2198	2475	2636	2890
Metssiga	1214	1374	1426	1420	1541	1237	1299
Karu	110	135	153	105	81	93	105
Hunt	90	84	79	39	16	52	47
Ilves	108	132	138	105	95	92	92
Kobras	1464	1392	1390	1165	1164	1037	973

Küttimine

	2008/09	2009/10	2010/11	2011/12	2012/13	2013/14	2014/15
Pöder	225	159	125	173	204	262	261
Punahirv	0	0	0	0	0	7	11
Metskits	1045	1084	949	112	189	428	517
Metssiga	503	792	744	841	901	992	1250
Karu	5	4	5	13	9	5	5
Hunt	7	10	4	14	3	4	0
Ilves	4	9	12	8	7	0	0
Kobras	490	427	305	252	257	287	310

Tabel 2

EESTI KULTUURKAPITAL

Eesti Kultuurkapital on avalik-õiguslik juriidiline isik, kelle ülesandeks toetada kunstide ja spordi edendamise, tutvustamise ja populariseerimise projekte, loomingulisi ühendusi, kultuuri- ja spordialaseid teadusuuringuid ning soodustada kunstide, rahvakultuuri ning kehakultuuri ja spordi arengut.

Igas maakonnas tegutseb Kultuurkapitali struktuuriüksusena maakondlik ekspertgrupp, kelle ülesanne on Kultuurikapitali nõukogu poolt maakonna kultuurivaldkonnale eraldatud raha jaotamine esitatud taotluste alusel ja oma algatusel. Ekspertgrupp koosneb viiest liikmest ja selle koosseisu kinnitab Kultuurikapitali nõukogu kaheks aastaks maakonna kultuurivaldkonnas tegutsevate isikute hulgast.

2014. aastal tegutses Jõgevamaa ekspertgrupp järgmises koosseisus:

Janne Karu (esimees)
 Hele Kull (aseesimees)
 Liia Koorts
 Aimur Säarits
 Janek Varblas

Võrdleva ülevaate 2013.a ja 2014.a ekspertgrupil jagamisele kuulunud summadest, laekunud taotlustest ning eraldatud stipendiumidest annab alljärgnev tabel

	2013		2014	
	arv	Summa (eurodes)	arv	Summa (eurodes)
Jagamisele kuulunud summa	x	114 500,38	x	113 780,38
Laekunud taotlusi	370	201 302,83	373	233 489,24
Eraldatud taotluste alusel stipendiume kokku	321	98 985	310	102 283
sh sihtstipendiume	294	92 360	289	95 588
toetusstipendiume	27	6 625	21	6 695

Kultuurkapitali Jõgevamaa ekspertgrupile laekunud taotluste arv on olnud aastate jooksul stabiilne, paranenud on rahataotluste kvaliteet ja laienenud on taotlust esitanud kollektiivide ning üksikisikute ring.

2014. aastal toetati paljude üldlaulu- ja tantsupeole pürgivate kollektiivide rahvarõivaste soetusi ja Jõgevamaa Rahvakultuurifestivali „Jõgeva ja Pedja vahel“ korraldamist. Jõgevamaa ekspertgrupp toetas traditsiooniliste maakonnale nime teinud Betti Alverile pühendatud luulepäevade „Tähetund“ ja „Tuulelapsed“ korraldamist, Alo Mattiiseni päevade raames üleriigilise vokaalansamblite konkursi korraldamist, Põltsamaa suvekoolide läbiviimist ning paljude näituste, kontsertide ja spordivõistluste korraldamist.

Täiendavalt eraldas ekspertgrupp ettepanekute alusel aasta- ja elutööpreemiad. 2014. a aastapreemiad otsustas Eesti Kultuurkapitali Jõgevamaa ekspertgrupp esitatud ettepanekute alusel eraldada alljärgnevalt:

Elutööpreemiad

Eino Georg - suure pühendumusega tehtud töö eest noorte muusikute koolitamisel ning Jõgevamaa puhkpilliorkestrite järjepidevuse hoidmisel

Väino Treiman - pikaajalise pühendunud töö eest Jõgevamaa spordielu edendamisel

Aastapreemiad

Jõgeva Kultuurikeskus - Jõgevamaa rahvakultuurifestivali «Jõgeva ja Pedja vahel» korraldamise ja eestvedamise eest

Rein Karu - sisukate osatäitmiste eest Palamuse Amatööriteatris ja Jõgeva Linna Teatris

Keiu Kess - pühendunud töö eest kultuurielu edendamisel

Tiina Kull - raamatu «Rahvarõivaid Vooremaa veerelt» koostamise eest

Heldur Lääne – luulekogude väljaandmise eest

Urmas Mägi - pühendunud dirigenditöö eest

Merle Nisu - kultuuri- ja muusikaelu edendamise eest Jõgevamaal

Igor Orlov - aktiivse Jõgevamaa spordielu edendamise eest

Põltsamaa Linnavalitsus - suursündmuse “Eesti Lipp 130” korraldamise ja eestvedamise eest

Tiia Pärtelpoeg - pikaajalise kultuuritöö edendamise eest Tabivere vallas

Kristjan Rosenberg - heade sportlike saavutuste eest

Sokuturi MTÜ - pühendunud tegevuse eest noortemuusikalide lavale toomisel

Indrek Uusmaa - sisukate osatäitmiste eest Palamuse Amatööriteatris ja Jõgeva Linna Teatris

Siiri Õunap - töö eest raamatu «Põltsamaa raamatukogud A.W.Hupeli aegadest 21. sajandisse» koostamisel

Eesti Kultuurkapitali, Jõgeva Maavalitsuse ja Jõgevamaa Omavalitsuste Liidu ühise preemia **JÕGEVAMAA KULTUURIPÄRL 2014** sai **Rutt Rimmel** vabariikliku rahvaraamatukogude suveseminari korraldamise eestvedamise ning Põltsamaa raamatukogude väärrika ajaloo trükisõnas talletamise eest.



Kultuurkapitali Jõgeva ekspertgrupi aastapreemiad



Kultuuripärl 2014 Rutt Rimmel

JÕGEVAMAA KOOSTÖOKODA

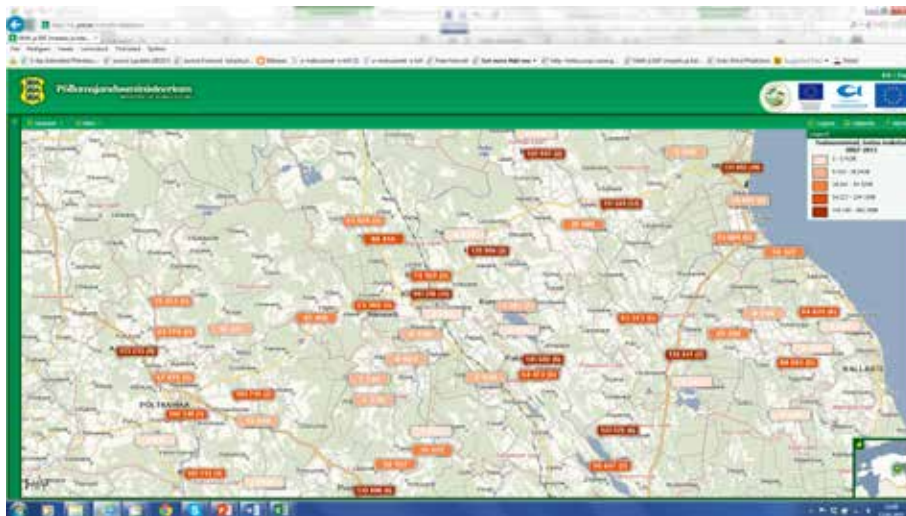

Jõgevamaa Koostöökoja tegevuspiirkonna LEADER-toetuste jagunemine perioodil 2007-2013

Allikas: <http://kls.pria.ee/toetuste-veebikaart/>

2014 aasta 31. detsembriks sai Jõgevamaal lõpetatud 383 projekti, mis rahastati rahastusperioodi 2007-2013 Maaelu Arengukava LEADER-meetmest. Välja maksti kokku 3 253 000 eurot. Toetuse saajate hulgas oli nii ettevõtteid, kui kogukonnaseltse, omavalitsusi, kui füüsilisest isikust ettevõtjaid.

Jõgevamaa Koostöökoja tegevuspiirkonna strateegia visioon „MTÜ Jõgevamaa Koostöökoda tegevuspiirkond on ühise identiteediga, piirkondlike eripärasid väärtustav, aktiivseid ja terviklikke maaelu võimalusi pakkuv keskkond ettevõtlusele ja kodanikuühendustele“ on kõige paremini täitu-

nud aktiivsete ja terviklike maaelu võimaluste pakkumise osas ehk siis investeeritud on kogukonna jaoks olulistesse kohtadesse ja korraldatud ning ellu kutsutud on palju erinevaid huvitavaid üritusi.

Jõgevamaa Koostöökoja visiooni täitmine aastatel 2007-2013

Projektidest vabanenud vahendite arvelt rahastati aasta teises pooles veel 13 projekti, mis eelnevas taotlusvoorus küll kvalifitseerusid nõuetele, kuid mille rahastamiseks ei jätkunud vahendeid. Nende projektidega rahastati muinsuskaitse all olevate hoonete korrastamist kogukonna ja ettevõtluse huvides, kogukonnateenuste arendamist ja ka ettevõtlust. Mitmete perioodi jooksul ellu viidud LEADER-projektidega saab tutvuda 2015. aasta alguses välja antud LEADER-lugude projektiraamatus „Leader-lugusid Jõgevamaalt“. Raamatu lood kirjutas Riina Mägi, kujundas Edvin Kasemets.



Raamatukaante vahele mahtus väike osa kõikidest ellu viidud projektidest



Raamatu tekstide autor ja toimetaja Riina Mägi rääkimas raamatu saamise lugu raamatu esitlusel

3. juunil 2014.a esitleti Palamusel raamatut “Rahvarõivaid Vooremaa veerelt”, kus on esimest korda ühtede kaante vahele kokku kogutud endistes Põhja-Tartumaa ja Põhja-Viljandimaa kihelkondades ehk praegusel Jõgevamaal kantud rahvarõivad. Raamatu koostajate sõnul on see lisaks rahvarõiva- ja käsitööhuvilistele mõeldud neilegi, keda huvitab Jõgevamaa ajalugu. Raamatu koostaja on Tiina Kull, kes pälvis töö eest ka Eesti Kultuurkapitali Jõgevamaa ekspertgrupi 2014. aasta aastapremia. Raamatu väljaandja on Jõgevamaa Koostöökoda, kujundas ja toimetab Saarakiri OÜ. Kogumik on omamoodi jätkuks ja täienduseks 2013. aastal lõppenud projektile „Rahvarõivakool“.



Tiina Kull andmas autogrammi & Eesti Kultuurkapitali Jõgevamaa ekspertgrupi aastapremia – Tiina Kull



2014. aastal osales tegevusgrupp varem algatatud tegevuspiirkonna ülestes koostöötetegemistes, nagu Peipsimaa ja „Elu kahe maailma piiril“. Lisaks sellele panustati Geopargi loomise idee arendamisse kogudes sisendit Taanis tegutsevast Geopark Odsherred külastades. Geoparkide võrgustik on üleilmne ja tunnustatud UNESCO poolt kui looduväärtuste säilimisele kaasa aitamine. Geopargid loovad võimaluse piirkonna majanduse elavdamiseks läbi kultuuri- ja loodusturismi. Odsherredi geopark on hea näide, kuidas kaasatakse geopargi arendamisse kogukondi, ettevõtjaid ja lapsi. Just loodusharidusel on Geopargi juures väga suur ja oluline roll.



Kaasaeg kohtub minevikuga - selline pilt avanes siin 15 000 aastat tagasi



Geokids= savi+lapsed+fantaasia+geopark



Matkarada liivaluigel



Iga avastamist väärt kohani ei pea viima lai ja sile kõnnitee, ka üle põllu võib minna

2014. aasta lõpus anti LEADER-tegevusgruppide koostöös välja Lõuna-Eesti lugude ja heade pakkumiste raamat 2015. Mitmed ettevõtted Jõgevamaalt olid huvitatud oma sooduspakkumised raamatusse välja pakkuma. Ringi liikudes Lõuna-Eestis ja kindlasti ka Jõgevamaal, tasub hoida seda käeulatuses, sest raamat sisaldab huvitavaid andmeid.



Lõuna-Eestis liikudes tasub raamat käepärast hoida

2014. aastal alustati aktiivsemalt ka Jõgevamaa Koostöökoja 2014-2020 rahastusperioodi LEADER-strateegia koostamisega. Toimusid mitmed arutelud ja töötod, koostati SWOT-analüüs ja sõnastati eesmärgid, pingeritta seati uued prioriteedid ja arutati uute vajalike toetusmeetmete üle. Samas ei unustatud analüüsida ka lõppenud perioodi tulemusi ja teha nendest järeldusi.

KOHALIKU OMAALGATUSE PROGRAMM

Kohaliku omaalgatuse programm käivitati 1996. aastal, et toetada külaliikumist. Paar aastat hiljem nimetati programm ümber kohaliku omaalgatuse programmiks, mis laienes linnadesse 2007. aastal. Programmist on kujunenud üks tuntumaid siseriiklikke regionaalarengu programme, mis ulatub inimestele kõige lähemale.

Programm aitab tugevdada kohalikku arengut ja kogukondade elujõulisust läbi kogukondliku initsiatiivi, koostöö ja identiteedi tugevdamise ning kohalike elanike teadmiste ja oskuste kasvu.

Programmist võivad toetust taotleda avalikes huvides tegutsevad mittetulundusühingud, milles ei osale liikmena kohalik omavalitsus või riik, sihtasutused, mis pole asutatud kohaliku omavalitsuse või riigi osalusel. Taotlused esitatakse projekti asukohajärgsele maavalitsusele.

KOP-i strateegiline alusdokument on “Kodanikuühiskonna arengukava 2011-2014”, mille peatükis “Kodanikeühenduste tegevusvõimekus ja elujõulisus” on kirjeldatud eesmärk: “Riigiasutused ja kohalikud omavalitsused toetavad kodanikuühenduste tegevust. Kodanikuühendused on tegevus-, koostöö- ja jätkusuutlikud ning sotsiaalsete muutuste algatajad ja elluviijad”.

KOP programmi kaudu toetatakse kogukonna liikmete aktiivset osalemist kohalikus arengus ja ühiskonnas kaasäräkimisel, kogukonnapärandi säilitamist tulevaste põlvete jaoks ning kogukonnale oluliste kogukonnateenuste arendamist.

Rahastatakse projekte, mille eesmärkide saavutamisel ühendus pakub konkreetseid lahendusi kooskõlas programmi üldise strateegilise eesmärgiga. Omaalgatuslike eesmärkide saavutamise tulemustest peab olema selgelt näha kogukonnaliikmete initsiatiiv ja kaasamine.

Regionaalministri 15. mai 2014 käskkirja nr 1-4/93 Lisa 1 kinnitatud „Kohaliku omaalgatuse programmi 2014. aasta vahendite jaotus ja kasutamise kord“ oli Jõgeva maakonnale eraldatud kohaliku omaalgatuse programmist riigieelarve vahendeid toetuste andmiseks 57 301,31 eurot.

Kohaliku omaalgatuse programmi maakondlikule komisjonile laekus 2014. aasta kevadvoorus 67 projekti kogusummas 113 149,78 eurot, programmi vahenditest taotletava toetuse summaga 94 369,21 eurot.

Kevadvoorus 2014. a. rahastati täies mahus või osaliselt 29 projekti kogusummas 35 710,15 eurot mis oli 62,4 % Jõgevamaale eraldatud toetuste mahust.

Sügisvoorus 2014 laekus maakondlikule komisjonile 51 projektitaotlust kogusummas 76 955,08 eurot, programmi vahenditest taotletava summaga 65 611,69 eurot.

Sügisvoorus 2014 komisjoni hindamise tulemusena sai positiivse koondhinde (üle 2 palli) 48 projekti, 3 projekti mis ei tunnistatud nõuetele vastavaks ja hindamisele ei kuulunud. Jõgeva Maavanema korraldusega 07.11.2014 nr 1-1/2014/459 „Kohaliku omaalgatuse programmist projektide rahastamiseks esitatud taotluste rahuldamine ja rahuldamata jätmine“ rahastati 2014. a. sügisvoorus täies mahus või osaliselt 16 projekti kogusummas 21 616,79 eurot.

2014. aastal toetust saanud projektid

Taotleja	Projekti nimi	Eraldatud toetuse summa
Sirguvere Külaselts	Sirguvere külapäev 415 aastat esmamainimisest	440
Pajusi Küla Selts	Mõisapäev ja laat Pajusis	2000
Kamari Haridusselts	Kamari Haridusseltsi 15 aastapäeva arengukonverentsi korraldamine	1777
Assikvere Haridusselts	Assikvere folklooripäev	821.2
Kaarepere Külaselts	Kodukandipäev Kaareperes 2014	750
Mittetulundusühing Ivent	Liikumisaasta sportlik kevad Jõgevamaal	1701
Mittetulundusühing PILTIJAD	Kaunid kodud	1200
Põltsamaa jahiselts	Põltsamaa Jahiseltsi saare heakorratööd ning ajaloolise info jäädvustamine	1480
Mittetulundusühing Luua Külaselts	Kodukandipäev "Luua 495 - liidame põlvkonnad"	715
Põltsamaa Spordiliit	Kalevipoja IX Rullisumaratoni korraldamine	2000
Eesti Evangeelse Luterliku Kiriku Palamuse Püha Bartholomeuse Kogudus	Voldiku "Ajalooline ülevaade Palamuse kiriku 780. aastast" trükkimine	295
KARDISPORDI-KLUBI SADUKÜLA	Kuningamäe kardiraja tribüünide remont	2000
MTÜ KP Arendus	Aruküla puhkeala korrastamine	456
Mittetulundusühing Kärde Küla Selts	Kärde külaplatsi varjualused ja pingid	1728
Mittetulundusühing Jõgeva Spordiklubi Noorus-96	Jalgpallivärvad Jõgeva aleviku staadionile	1749.95
Assikvere Haridusselts	Kaev Assikvere seltsimajale	2000
Kassinurme külaselts	Hurraa- RONILA	1031
Kultuuriselts Vanaveski	Vanaveski katus	540
MTÜ Tormalaste Kodupaiga-ühendus	Torma kihelkond 700 (üritused Torma vallas)	1000
mittetulundusühing Jõgeva MC	Rahvusvahelise Mootoraturrite kokkutuleku Jõgevatreff esitlusvideo	607.5

MTÜ Torma kammerkoor	Kontsertõhtu "Unustamatu horoskoop" 14. november 2014	1454.2
Jõgevamaa Puuetega Inimeste Koda	Puuetega inimeste perepäev	990
Adavere Mõisa Selts	TERVE pere festival	1677
Sadala Külade Selts	Sadala kogukonna tugevdamine	1490
Mittetulundus-ühing Pommiak	Jõgewa Muuseumi uus katus	1500
Mittetulundus-ühing JUULA KÜLA HEAKS	Kogukonnateenus koju ja kaugemale	1000
Mittetulundus-ühing Airaan	Kurista Ämbumäe loodusraja viidastamine ning grillikoha loomine koos teadetetahvliga	800.9
Vaiatu Küla Selts	Lava korda	1100
Jõgevamaa Metsaselts	Vaiga- Kassinurme Maalinna kui ajaloolise külakeskuse edasiarendamine	1406.4
Jõgevamaa Spordiliit Kalju	Jõgevamaa koondvõistkonna osavõtt 14. Eestimaa Suvemängudest	1980
JÕGEVAMAA KODUKANDI ÜHENDUS	Jõgevamaa Kodukandi ühendus 15- Jõgevamaa külad globaalses maailmas	1992.5
Maarja-Magdaleena Maarahva Selts	Maarja-Magdaleena XIX kodukandipäev	1596
Mittetulundus-ühing Look	Koos naabriga ehk üheskoos oleme kogukonna südameks	459.1
Lustivere Külaselts	Köögiseadmete soetamine Lustivere kultuurimajja	620.02
Kaarepere Külaselts	Nurgadiivan	499
Assikvere Haridusselts	Reovee imbväljak Assikvere seltsimajale	2000
FreeStart Matka-ja Spordiklubi	Veematkad kõigile !	1688.4
Kultuuriselts Vanaveski	Helitehnika soetamine	1500
Põltsamaa Jalgpalliklubi Sport	Jalgpallide ostmise	675
Mittetulundus-ühing Kärde Küla Selts	Kärde külaplatsi laste mängulinnak	2000
Sadala Külade Selts	Tantsurühmale Torma kihelkonna meeste rahvariided	2000
Mittetulundusühing Omedu Vabatahtlik Päästeüksus	Päästevarustuse soetamine päästepaadile	1648.27
Jõgevamaa Puuetega Inimeste Koda	Rahvusvahelise puuetega inimeste päeva tähistamine	772
Mittetulundusühing "AJAST AEGA"	Jakobsoni tegude jälgedes	526
Jõgeva Kabeklubi	Rahvusvaheline kabeturniir "Jõgeva 2015"	1660.5

Kohaliku omaalgatuse programmi piirkondlikud indikaatorid 2014

Toetatud projektide arv ja eraldatud toetused taotleja asukoha lõikes (kohalik omavalitsus)						
	I voor 2014		II voor 2014		I ja II voor kokku	
Jõgevamaa	Arv	Maht (eurot)	Arv	Maht (eurot)	Arv	Maht (eurot)
Jõgeva vald	8	9506.25	2	3500	10	13006.25
Kasepää vald	x	x	1	1648.27	1	1648.27
Pajusi vald	1	2000	x	x	1	2000
Pala vald	2	2821.20	1	2000	3	4821.20
Palamuse vald	3	1466	2	958.10	5	2424.10
Põltsamaa vald	3	5454	2	2308.42	5	7762.42
Saare vald	1	440	x	x	1	440
Tabivere vald	1	1000	1	1596	2	2596
Torma vald	5	5651.70	2	2526	7	8177.70
Mustvee linn	x	x	x	x	x	x
Puurmani vald	x	x	x	x	x	x
Põltsamaa linn	1	1480	1	675	2	2155
Jõgeva linn	2	2901	1	1660.50	3	4561.50
Maakondlikud	2	2990	3	4744.50	5	7734.50
KOKKU:	29	35710.15	16	21616.79	45	57326.94

PÕLLUMAJANDUSAMET

Põllumajandusameti ülesandeks on maaparanduse, taimetervise, taimekaitse, seemne-, taimse paljundusmaterjali, sordikaitse, väetiste, mahepõllumajanduse, tuulekaera tõrje ja aiandustoodete valdkonda reguleerivates õigusaktides sätestatud ülesannete täitmine ning riikliku järelevalve tegemine.



Põllumajandusameti Jõgeva keskuses töötab 9 töötajat – maaparanduse valdkonnas 5 peaspetsialisti ning taimekasvatuse valdkonnas 4 peainspektorit.

2014. a asus Põllumajandusameti Jõgeva keskust juhtima Anu Seer, kelle tööülesannete hulka kuulub ka seemnete valdkonnaga seonduvad ülesanded. Elsa Aru ja Kadri Alev teevad taimetervise alast järelevalvet ja Jüri Siirmäe ülesandeks on taimekaitsega seonduv.

Maaparanduse alast järelevalvet teostavad, Marit Mett, Margit Karu, Toivo Vihalem, Arnold Kukk ja Ele Liivamägi, kes täidab ka juhataja asetäitja kohuseid

Põllumajandusameti Jõgeva keskuse ülesannete hulka kuulub seemnekasvatuse üle riikliku järelevalve tegemine. Järelevalve toimub seemnete tootmise, turustamise ja pakendamise üle. Oluliseks tegevuseks on tuulekaera kui tülika umbrohu leviku jälgimine ja kontroll tuulekaera tõrje üle. Tuulekaera tõrjeks koostab põllumajandustootja viie aasta pikkuse tõrjekava ja selle täitmise graafiku. Alates 2011. aastast toimub ka põllumassiivide tuulekaeravabaks tunnistamine tootja taotluse alusel.

Mahepõllumajanduse põhitegevuseks on mahepõllumajandusliku ettevõtte tunnustamine ning mahepõllumajandusliku taime- ja loomakasvatuse (sh mesinduse ja vesiviljeluse) riikliku järelevalve tegemine vastavalt valdkonda reguleerivates õigusaktides sätestatule.



Taimetervise valdkonnas tehakse järelvalvet taimede ja taimsete saaduste, sealhulgas seemnekartuli tootmise ning turustamise üle ning korraldatakse ohtlike taimekahjustajate seiret. Järelvalve eesmärgiks on ohtlike taimekahjustajate tuvastamine maakonnas ja vajadusel vastavate tõrjemeetmete rakendamine. Veel on taimetervise valdkonna ülesandeks kontrollida taimede ja taimse materjali riiki sisse- ja väljavedu.

Kolmandatesse riikidesse turustatav taimne materjal varustatakse fütosanitaarsertifikaadiga.

Taimekaitse valdkonna ülesandeks on teha järelvalvet taimekaitsevahendite turustamise ja kasutamise üle. Taimekaitsetööde tegemine eeldab kehtiva tunnistuse olemasolu. Koostöös PRIAga teostatakse taimekaitse miinimumnõuetele vastavuse kontrolli, vastavalt seadusest tulenevatele nõuetele.

Põllumajandusameti Jõgeva keskuse maaparanduse valdkond tegeleb õigusaktidest tulenevate riiklike kohustuste täitmise ja koordineerimisega maakonnas. Peamised tegevused on seotud kooskõlastuste andmise ja projekteerimistingimuste ning ehituslubade väljastamisega maaparandusehitise maa-aladele. Lisaks korraldab Põllumajandusamet riigi poolt pandud kohustust, hoida korras riigi poolt korrashoitavaid ühiseesvoole, mille nimistu on kinnitanud Vabariigi Valitsus. Riikliku järelvalve läbiviimine ning väärtegade kohtueelse menetluse läbiviimine on samuti üks maaparanduse valdkonna ülesannetest, mille käigus kontrollitakse maaomanike maaparandushoiu ja sellele kehtestatud nõuete täitmist.

Maaparandussüsteemide registri 31.12.2014. a. seisuga oli Jõgevamaal kokku kuivendussüsteeme 118 692 ha. Kuivendatud põllumajandus-

maad oli registri andmetel 54 617,1 ha ja kuivendatud metsamaad 64 075 ha (joonis 1).

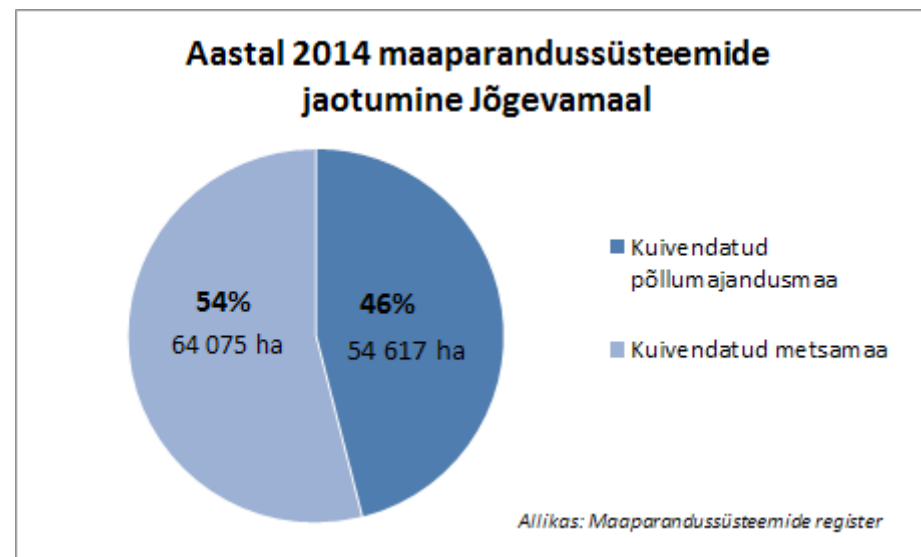

Joonis 1. Aastal 2014 maaparandussüsteemide jaotumine Jõgevamaal

Maaparanduse valdkonda iseloomustab 2014. aastal lisaks igapäevastele töökohustustele maaparandushoiukavade koostamiseks lähteandmete kogumine (Pedja ja Kullavere hoiukava piirkondades), põllumaad maaparandusseire ja riikliku järelvalve läbiviimine ning Eesti Maaelu Arengukava meetme 1.8 „Põllu- ja metsamajanduse infrastruktuur“ kontrolltoimingute lõppemine.

Põllumajandusameti eestvedamisel teostati 2014. aastal põllumaadeseiret kõikides maakondades sh Jõgeva maakonnas. Seirata tuli kuivendussüsteemide seisundit nii turbaalades kui ka peenliivaga pinnastes,

Jõgevamaal kokku kuueteistkümmel maaparandusehitisel. Maakonna valimis olid Põltsamaa, Tabivere, Kasepää, Jõgeva ja Palamuse vallas paiknevad haritavad kui ka harimisest väljajäänud põllumajandusmaad.

Seiratud kuivendussüsteemide kuivendusseisundit hinnati rahuldavaks. Süsteemidel paiknenud drenaažisuudmete olukord oli kesine. Paljud suudmed olid sette alla mattunud ning uputatud seisus. Süsteemide eesvoolud olid samuti kesises seisus ning vajavad maaomanike poolt puittaimestiku ja sette eemaldamist. Eesvooludel paiknevate truupide olukorda hinnati samuti rahuldavaks ning nende seisukorra parandamiseks oleks vaja eemaldada setteid ning korrigeerida truubitorusid ning otsakuid.

Möödunud perioodil lõppes Eesti Maaelu Arengukava meetme 1.8 rahastuse saanud objektide ehitus ja vastuvõtmine, mille kontrollorganiks oli Põllumajanduse Registrite ja Informatsiooni Ametiga sõlmitud koostöölepingu alusel Põllumajandusamet. Meetme viimasteks vastuvõetud objektideks olid Toovere, Kaerasaare ja Tähkvere metsakuivendussüsteemid.

2014. aastal hooldati riigi poolt korrashoitavaid ühiseesvoole kokku 56,82 kilomeetrit, sellest 44,29 kilomeetrit viidi läbi hooldustööde käigus peenvõsa ja tiheda rohu niitmine (Kurgoja pkr, Nava oja, Alastvere pkr, Annikvere pkr, Räsna oja, Sepaoja oja, Säase pkr, Tarakvere jõgi, Kilbavere pkr ja Kullavere jõgi) ning 12,53 kilomeetrit kraavikaevetööd (Onga jõgi, Elistvere pkr, Imukvere oja, Amme jõgi, Saare pkr, Räsna oja, Hundioja oja ja Kullavere jõgi).

Aasta lõpus alustati uute hooldustööde plaanide koostamist, et algaval 2015. aastal jätkata maaparandushoidu Jõgevamaa riigi poolt korrashoitavatel ühisevooludel.



Foto 1. Meetme 1.8 käigus rekonstrueeritud Toovere objekti metsakuivenduskraav koos truupidega (Foto Toivo Vihalem)

Infot Põllumajandusameti tegemiste kohta saab ameti koduleheküljelt www.pma.agri.ee

Põllumajandusameti Jõgeva keskuse aadress: Ravila 10, Jõgeva linn.

JÕGEVAMAA VETERINAARKESKUS

Jõgevamaa Veterinaarkeskus on see Jõgeva maakonna territooriumil tegutsev Veterinaar- ja Toiduameti kohalik täidesaatva riigivõimu volitusi omav asutus, mis teostab riiklikku järelevalvet.

Täna töötab Jõgevamaa Veterinaarkeskuses 11 inimest. Töövõtulepingu alusel teevad maakonnas tööd lisaks veel 4 volitatud veterinaararsti.

Veterinaar- ja Toiduameti tegevuse laiemaks eesmärgiks on tagada tarbijaskonnale ohutu, tervisliku ja kvaliteetse toidutoorme ja toidu tootmine, ära hoida ja likvideerida loomade nakkushaigusi, kaitsta inimest loomadega ühiste ja loomade kaudu levivate haiguste eest, kaitstes samas loomi nende tervist ja heaolu ohustada võiva inimesepoolse tegevuse või tegevusetuse eest, ning tagada põllumajandusloomade jõudlusvõime ja geneetilise väärtuse suurenemine ning genofondi säilimine ja loomakasvatuse majanduslik tasuvus.

2014 aasta üheks märksõnaks meie töös oli sigade Aafrika katk. Esimene sigade Aafrika katku juhtum Eestis diagnoositi metsseal Valga maakonnas septembri alguses. Kuu aja jooksul (15. august – 15. september) kontrollisime koos volitatud loomaarstidega üle maakonna 65 majapidamist, kus peeti üle 38000 sea. Kontrolli käigus registreerisime peetavate sigade arvu, kontrollisime bioohutusmeetmete rakendamist ning loomade välitingimustes pidamise keelust kinnipidamist.

Töömahukam valdkond meie igapäevatöös on maakonna jae- ja toitlustusettevõtete järelevalve. 2014 aastal teostati Jõgevamaa Veterinaarkeskuse poolt nendes ettevõtetes 247 kontrolli, veendumaks toiduohutuse ja jälgitavuse täitmist.

	Ettevõtete arv 2014.a	Kontrollide arv 2014.a
Lihakäitlemisettevõtted	10	71
Kalakäitlemisettevõtted	7	22
Mitteloomsed ettevõtted	16	50
Jae- ja toitlustusettevõtted	185	247
Piimakäitlemisettevõtted	2	12
Loomakasvatuseettevõtted	ca 450	192
sh. piimatootmisfarmid	50	57

Infot Veterinaar- ja Toiduameti tegemiste kohta saab ameti koduleheküljelt www.vet.agri.ee

EESTI TÖÖTUKASSA JÕGEVAMAA OSAKOND

Address: Jõgevamaa osakond Põltsamaa büroo
 Suur 14 Keskk 2
 48306 Jõgeva 48104 Põltsamaa

Telefon: 776 6870
 E-post: jorgeva@tootukassa.ee
 Koduleht: www.tootukassa.ee

Eesti Töötukassa on töötuskindlustuse seaduse alusel tegutsev avalik-õiguslik juriidiline isik, mis alustas tegevust 2002. aastal.

Eesti Töötukassa kõrgeim juhtimisorgan on nõukogu, millel on kuus liiget. Vastavalt töötuskindlustuse seadusele nimetab Vabariigi Valitsus kaks nõukogu liiget, Eesti Ametiühingute Keskliit ja Teenistujate Ametiliitude Organisatsioon kumbki ühe liikme ning Eesti Tööandjate Keskliit kaks liiget.

Töötukassa tegevjuhtimise eest vastutab kolmeliikmeline juhatus. Eesti Töötukassa juhatuse esimees on Meelis Paavel.

Töötukassa tähtsaim ülesanne on töötajatele, tööotsijatele ja tööandjatele kiiresti muutuval tööturul turvatunde pakkumine: abistame nii töö kui töötaja leidmisel. Sellega aitame kaasa tööealise elanikkonna võimalikult kõrgele tööhõivele ning pikaajalise töötuse ja tööturult tõrjutuse ennetamisele.

Eesti Töötukassa Jõgevamaa osakonna koosseis 31.12.2014. a.

Liina Võsaste	osakonnajuhataja
Küllike Roosipõld	teenusekonsultant (tööandjate teenused)
Reet Roosipõld	teenusekonsultant (tööturukoolitus ja tööharjutus)
Anne-Ly Hanson	juhtumikorraldaja
Kaja Malm	töövahenduskonsultant
Kaja Brok	töövahenduskonsultant
Kersti Orr	töövahenduskonsultant
Kristine Eerik	karjäärinõustaja
Merike Sirel	infospetsialist
Ester Sepp	infospetsialist
Katrin Tiideberg	tööleping ajutiselt peatatud

Eesti Töötukassa tunnustas oma häid 2014. aasta koostööpartnereid:

Aasta kohalik omavalitsus – Torma Vallavalitsus

Aasta tööandja – AS Selver Jõgeva kauplus

Aasta koostööpartner – OÜ Keerub

Töötud kohalikes omavalitsustes

	31/1/2014	28/2/2014	31/3/2014	30/4/2014	31/5/2014	30/6/2014	31/7/2014	31/8/2014	30/9/2014	31/10/2014	30/11/2014	31/12/2014
JÕGEVA MAAKOND	711	729	723	576	512	475	458	459	485	516	576	613
<i>Jõgeva maakonna linnad</i>	265	274	254	209	183	178	173	177	188	191	205	225
...Jõgeva linn	143	151	145	120	106	106	99	107	112	112	123	133
...Mustvee linn	40	43	33	29	24	21	17	17	17	17	21	24
...Põltsamaa linn	82	80	76	60	53	51	57	53	59	62	61	68
<i>Jõgeva maakonna vallad</i>	446	455	469	367	329	297	285	282	297	325	371	388
...Jõgeva vald	88	92	87	60	58	55	57	65	74	77	86	89
...Kasepää vald	25	21	24	22	24	18	18	18	16	12	15	15
...Pajusi vald	26	30	32	27	24	23	20	20	25	28	25	21
...Pala vald	28	22	22	16	16	18	17	14	15	14	16	19
...Palamuse vald	36	32	42	32	23	22	17	17	24	32	41	46
...Puurmani vald	38	45	39	36	32	29	26	21	23	27	31	27
...Põltsamaa vald	86	84	93	73	69	59	58	56	55	56	67	69
...Saare vald	26	27	23	19	15	14	12	11	8	12	19	25
...Tabivere vald	53	56	56	44	33	26	25	28	26	24	27	31
...Torma vald	40	46	51	38	35	33	35	32	31	43	44	46

REGISTREERITUD TÖÖTUD MAAKONNA LÕIKES JA REGISTREERITUD TÖÖTUTE OSAKAAL TÖÖJÕUST

MAAKOND	TÖÖJÕUD VANUSES 16-PENSIONI- IGA**	Aasta keskmine		31.12.2014		30.11.2014		31.10.2014		30.09.2014		31.08.2014	
		REGISTR. TÖÖTUTE ARV	...OSAKAAL TÖÖJÕUST	REGISTR. TÖÖTUTE ARV	...OSAKAAL TÖÖJÕUST	REGISTR. TÖÖTUTE ARV	...OSAKAAL TÖÖJÕUST	REGISTR. TÖÖTUTE ARV	...OSAKAAL TÖÖJÕUST	REGISTR. TÖÖTUTE ARV	...OSAKAAL TÖÖJÕUST	REGISTR. TÖÖTUTE ARV	...OSAKAAL TÖÖJÕUST
Harjumaa	296,400	10,504	3.5%	9,219	3.1%	8,937	3.0%	8,959	3.0%	8,884	3.0%	9,050	3.1%
... Tallinn	214,900	8,096	3.8%	7,139	3.3%	6,900	3.2%	6,911	3.2%	6,813	3.2%	6,940	3.2%
Hiiumaa	3,900	220	5.6%	188	4.8%	177	4.5%	185	4.7%	189	4.8%	178	4.6%
Ida-Virumaa	65,000	6,025	9.3%	5,672	8.7%	5,407	8.3%	5,203	8.0%	5,031	7.7%	5,169	8.0%
Jõgevamaa	13,100	570	4.3%	613	4.7%	576	4.4%	516	3.9%	489	3.7%	459	3.5%
Järvamaa	14,900	770	5.2%	713	4.8%	687	4.6%	673	4.5%	648	4.3%	645	4.3%
Läänemaa	10,500	564	5.4%	607	5.8%	542	5.2%	501	4.8%	494	4.7%	454	4.3%
Lääne-Virumaa	27,300	1,132	4.1%	1,123	4.1%	1,083	4.0%	1,025	3.8%	990	3.6%	939	3.4%
Põlvamaa	11,700	786	6.7%	768	6.6%	739	6.3%	718	6.1%	693	5.9%	665	5.7%
Pärnumaa	38,100	1,830	4.8%	1,854	4.9%	1,725	4.5%	1,620	4.3%	1,586	4.2%	1,490	3.9%
Raplamaa	16,000	885	5.5%	821	5.1%	794	5.0%	792	5.0%	778	4.9%	772	4.8%
Saaremaa	14,400	700	4.9%	696	4.8%	635	4.4%	607	4.2%	587	4.1%	564	3.9%
Tartumaa	74,000	2,536	3.4%	2,424	3.3%	2,307	3.1%	2,302	3.1%	2,284	3.1%	2,227	3.0%
Valgamaa	12,800	1,097	8.6%	1,076	8.4%	1,043	8.1%	1,014	7.9%	1,011	7.9%	1,000	7.8%
Viljandimaa	19,900	819	4.1%	833	4.2%	776	3.9%	731	3.7%	649	3.3%	675	3.4%
Võrumaa	12,900	1,064	8.2%	990	7.7%	975	7.6%	939	7.3%	929	7.2%	937	7.3%
Kokku	631,100	29,502	4.7%	27,597	4.4%	26,403	4.2%	25,785	4.1%	25,242	4.0%	25,224	4.0%

* Eesti Statistikaameti andmed, aastakeskmise

31.07.2014		30.06.2014		31.05.2014		30.04.2014		31.03.2014		28.02.2014		31.01.2014	
REGISTR. TÖÖTUTE ARV	...OSAKAAL TÖÖJÕUST	REGISTR. TÖÖTUTE ARV	...OSAKAAL TÖÖJÕUST	REGISTR. TÖÖTUTE ARV	...OSAKAAL TÖÖJÕUST	REGISTR. TÖÖTUTE ARV	...OSAKAAL TÖÖJÕUST	REGISTR. TÖÖTUTE ARV	...OSAKAAL TÖÖJÕUST	REGISTR. TÖÖTUTE ARV	...OSAKAAL TÖÖJÕUST	REGISTR. TÖÖTUTE ARV	...OSAKAAL TÖÖJÕUST
9,634	3.3%	10,211	3.4%	10,813	3.6%	11,822	4.0%	12,653	4.3%	13,000	4.4%	12,862	4.3%
7,380	3.4%	7,808	3.6%	8,287	3.9%	9,125	4.2%	9,784	4.6%	10,088	4.7%	9,980	4.6%
182	4.7%	187	4.8%	203	5.2%	248	6.4%	289	7.4%	311	8.0%	303	7.8%
5,505	8.5%	5,714	8.8%	6,112	9.4%	6,782	10.4%	7,283	11.2%	7,267	11.2%	7,151	11.0%
458	3.5%	475	3.6%	512	3.9%	576	4.4%	723	5.5%	729	5.6%	711	5.4%
660	4.4%	698	4.7%	757	5.1%	871	5.8%	941	6.3%	970	6.5%	978	6.6%
469	4.5%	506	4.8%	532	5.1%	610	5.8%	682	6.5%	703	6.7%	667	6.4%
971	3.6%	1,011	3.7%	1,077	3.9%	1,201	4.4%	1,352	5.0%	1,414	5.2%	1,401	5.1%
656	5.6%	682	5.8%	742	6.3%	856	7.3%	952	8.1%	986	8.4%	973	8.3%
1,537	4.0%	1,580	4.1%	1,699	4.5%	2,006	5.3%	2,264	5.9%	2,332	6.1%	2,269	6.0%
839	5.2%	842	5.3%	872	5.5%	946	5.9%	1,048	6.6%	1,069	6.7%	1,043	6.5%
576	4.0%	605	4.2%	647	4.5%	776	5.4%	857	6.0%	925	6.4%	928	6.4%
2,303	3.1%	2,381	3.2%	2,469	3.3%	2,760	3.7%	2,957	4.0%	3,025	4.1%	2,994	4.0%
1,008	7.9%	1,042	8.1%	1,095	8.6%	1,156	9.0%	1,233	9.6%	1,255	9.8%	1,233	9.6%
693	3.5%	730	3.7%	773	3.9%	876	4.4%	963	4.8%	1,065	5.4%	1,068	5.4%
976	7.6%	1,013	7.9%	1,085	8.4%	1,176	9.1%	1,226	9.5%	1,283	9.9%	1,236	9.6%
26,467	4.2%	27,677	4.4%	29,388	4.7%	32,662	5.2%	35,423	5.6%	36,334	5.8%	35,817	5.7%

* Eesti Statistikaameti andmed, aastakeskmine

TÖÖTUKASSAS ARVEL OLNUD TÖÖTUTE VANUSE JA SOO JAOTUS MAAKONDADE LÕIKES

Töötukassa maakondlik osakond	Kokku	Sugu		Vanus			Mehed			Naised		
		Mehed	Naised	16-24	25-54	55+	16-24	25-54	55+	16-24	25-54	55+
31.12.2014												
Harjumaa	9,245	4,138	5,107	876	6,835	1,534	451	2,973	714	425	3,862	820
Hiiumaa	176	80	96	27	100	49	16	39	25	11	61	24
Ida-Virumaa	5,673	2,769	2,904	625	3,982	1,066	332	1,930	507	293	2,052	559
Jõgevamaa	553	256	297	90	365	98	50	148	58	40	217	40
Järvamaa	696	282	414	85	472	139	42	170	70	43	302	69
Läänemaa	590	308	282	57	387	146	33	200	75	24	187	71
Lääne-Virumaa	1,079	497	582	137	723	219	72	311	114	65	412	105
Põlvamaa	712	368	344	111	475	126	62	228	78	49	247	48
Pärnumaa	1,935	941	994	321	1,285	329	174	598	169	147	687	160
Raplamaa	786	373	413	100	522	164	52	225	96	48	297	68
Saaremaa	659	285	374	98	445	116	45	181	59	53	264	57
Tartumaa	2,704	1,274	1,430	480	1,888	336	239	867	168	241	1,021	168
Valgamaa	1,006	530	476	129	676	201	68	354	108	61	322	93
Viljandimaa	776	341	435	148	488	140	66	209	66	82	279	74
Võrumaa	1,007	495	512	139	696	172	75	328	92	64	368	80
Kokku / Total	27,597	12,937	14,660	3,423	19,339	4,835	1,777	8,761	2,399	1,646	10,578	2,436

REGISTREERITUD TÖÖTUD OMANDATUD HARIDUSTASEMETE LÕIKES MAAKONNITI

Haridustase	Töötukassa maakondlik osakond															
	Hiiumaa	Ida-Virumaa	Jõgevamaa	Järvamaa	Läänemaa	Lääne-Virumaa	Põlvamaa	Pärnumaa	Raplamaa	Saaremaa	Tallinna ja Harjumaa	Tartumaa	Valgamaa	Viljandimaa	Võrumaa	Üldkokkuvõte
31.12.2014																
Puudub algharidus	0	1	1	0	0	1	0	1	0	1	0	3	3	0	0	11
ESIMENE TASE	64	1,029	159	190	201	310	198	472	263	148	1,067	575	324	230	273	5,503
Algharidus	10	90	9	22	23	29	21	39	43	6	62	59	38	25	30	506
Kutseharidus põhihariduseta	1	19	1	9	2	4	2	1	3	0	9	5	0	1	2	59
Põiharidus	44	831	128	144	146	245	154	386	197	112	915	456	245	176	210	4,389
Põiharidus kutseharidusega	9	89	21	15	30	32	21	46	20	30	81	55	41	28	31	549
TEINE TASE	74	3,392	273	380	269	530	364	1,021	381	326	4,007	1,204	525	374	502	13,622
Kutsekeskharidus põhikoolibaasil	24	1,498	89	139	85	166	118	259	130	104	796	310	140	116	132	4,106
Üldkeskharidus	27	1,126	137	171	138	280	183	546	198	131	2,441	679	291	175	271	6,794
Kutsekeskharidus keskkoolibaasil	23	768	47	70	46	84	63	216	53	91	770	215	94	83	99	2,722
KOLMAS TASE	38	1,249	120	125	119	238	149	438	141	184	4,153	914	154	172	232	8,426
Keskeriharidus	21	609	65	54	62	112	79	205	72	87	1,247	249	81	74	119	3,136
Kutsekõrgharidus (rakenduskõrgharidus)	6	259	23	27	14	63	23	79	18	39	713	101	20	29	27	1,441
Bakalaureuseõpe	4	239	18	19	29	42	23	91	35	38	1,150	280	31	39	52	2,090
Magistriõpe	7	140	14	25	14	21	24	63	15	20	1,024	276	22	30	34	1,729
Doktoriõpe	0	2	0	0	0	0	0	0	1	0	19	8	0	0	0	30
Määramata	0	2	0	1	1	0	1	3	1	0	18	8	0	0	0	35
Üldkokkuvõte	176	5,673	553	696	590	1,079	712	1,935	786	659	9,245	2,704	1,006	776	1,007	27,597

**TÖÖTUTOETUSE SAAJAD
MAAKONNA LÕIKES (AASTA)**

Maakond	2014
KOGU EESTI	24,008
Harju maakond	9,286
Hiiu maakond	124
Ida-Viru maakond	3,741
Jõgeva maakond	486
Järva maakond	648
Lääne maakond	421
Lääne-Viru maakond	986
Põlva maakond	513
Pärnu maakond	1,670
Rapla maakond	656
Saare maakond	548
Tartu maakond	2,701
Valga maakond	628
Viljandi maakond	805
Võru maakond	795

Töötutoetuse saaja - isikud, kellel kasvõi üks päev töötutoetuse saamise õiguse perioodist langeb vastavasse perioodi. Aasta koondarvus arvestatakse iga isikut üks kord sõltumata sellest, mitme kuu jooksul inimesel töötutoetust õigus saada oli.

Maakond - Töötukassa maakondlik osakond, mille kaudu isik esitas töötutoetuse taotlemise avalduse.

**UUED TÖÖTUSKINDLUSTUSHÜVITISE
SAAJAD MAAKONNA LÕIKES (AASTA)**

Maakond	2014
KOKKU	18,909
Harju maakond	8,096
Hiiu maakond	116
Ida-Viru maakond	2,515
Jõgeva maakond	356
Järva maakond	536
Lääne maakond	357
Lääne-Viru maakond	679
Põlva maakond	404
Pärnu maakond	1,347
Rapla maakond	476
Saare maakond	551
Tartu maakond	1,916
Valga maakond	420
Viljandi maakond	579
Võru maakond	561

Uued töötuskindlustushüvitise saajad – isikud, kes esitasid vaadeldaval perioodil avalduse ja kellele määras töötukassa töötuskindlustushüvitise.

Maakond - Töötukassa osakond, mille kaudu isik esitas töötuskindlustushüvitise taotlemise avalduse.

VAKANTSID MAAKONNA LÕIKES

Töötukassa maakondlik osakond	2014											
	31.01.14*	28.02.14*	31.03.14*	30.04.14*	31.05.14*	30.06.14*	31.07.14*	31.08.14*	30.09.14*	31.10.14*	30.11.14	31.12.14
Harjumaa	1,333	1,410	1,755	1,827	1,874	1,495	1,739	1,885	1,999	1,748	1,383	1,003
Hiiumaa	15	15	45	87	63	28	32	27	15	21	19	3
Ida-Virumaa	406	489	640	672	565	581	608	540	506	399	459	415
Jõgevamaa	43	46	68	221	239	91	124	102	67	52	26	30
Järvamaa	67	51	68	108	92	77	105	79	100	108	34	56
Läänemaa	34	46	155	99	54	35	35	48	34	34	29	23
Lääne-Virumaa	101	103	180	229	175	226	175	171	114	139	84	49
Põlvamaa	75	70	67	101	137	71	100	71	58	54	24	20
Pärnumaa	151	164	338	414	478	243	208	187	198	147	109	67
Raplamaa	57	36	61	70	56	33	36	47	56	53	39	24
Saaremaa	96	147	193	196	196	151	137	138	113	80	70	58
Tartumaa	326	372	489	531	585	540	558	669	617	444	329	294
Valgamaa	57	38	59	90	125	86	119	83	97	98	61	58
Viljandimaa	54	53	81	87	131	107	135	94	80	82	51	63
Võrumaa	75	91	83	84	110	90	142	183	122	85	95	58
Üle-Eestilised ja väljaspool Eestit	2,147	1,726	1,582	1,676	291	293	408	280	333	263	333	379
Kokku	4,990	4,853	5,825	6,430	5,037	4,026	4,362	4,315	4,462	3,783	3,145	2,600

* Vakantside summa üle maakondlike osakondade võib olla suurem kui rida Kokku, sest üks tööpakkumine võib korraga olla aktiivne mitmes maakonnas.

VAKANTSID KVARTALI JOOKSUL VALDKONNA JA MAAKONNA LÕIKES

Töötukassa maakondlik osakond	2014 I kvartal										2014 II kvartal									
	Sõjaväelased	Juhid	Tippspetsialistid	Tehnikud ja keskmise spetsialistid	Ametnikud	Teenindus- ja müügitöötajad	Põllumajanduse, metsanduse, jahinduse ja kalanduse oskustöötajad	Oskustöötajad ja käsitöölised	Seadme- ja masinaoperaatorid ja koostajad	Lihrtöölised	Sõjaväelased	Juhid	Tippspetsialistid	Tehnikud ja keskmise spetsialistid	Ametnikud	Teenindus- ja müügitöötajad	Põllumajanduse, metsanduse, jahinduse ja kalanduse oskustöötajad	Oskustöötajad ja käsitöölised	Seadme- ja masinaoperaatorid ja koostajad	Lihrtöölised
Harjumaa	0	120	240	405	706	1592	26	526	970	970	0	156	208	360	917	1756	27	872	1326	1367
Hiiumaa	0	3	9	8	17	30	0	7	5	17	0	4	9	12	17	68	12	10	25	26
Ida-Virumaa	0	38	107	119	79	392	31	399	283	171	0	38	101	105	141	450	9	699	371	226
Jõgevamaa	0	15	27	14	24	45	16	23	36	32	0	13	48	33	27	74	23	159	68	48
Järvamaa	0	8	25	18	26	43	14	55	34	31	0	6	21	35	26	65	6	72	90	70
Läänemaa	0	3	11	23	38	78	1	37	30	51	0	6	12	16	41	117	1	38	14	59
Lääne-Virumaa	0	20	25	55	28	118	13	111	118	102	0	13	25	81	32	157	25	162	204	171
Põlvamaa	0	15	30	20	11	63	16	52	29	50	0	17	23	30	20	89	14	76	29	113
Pärnumaa	0	20	31	72	64	331	16	108	101	181	0	18	33	63	131	608	13	146	190	493
Raplamaa	0	2	3	12	8	63	3	31	35	40	0	8	8	15	20	56	0	39	64	56
Saaremaa	0	12	23	24	24	185	10	38	25	80	1	16	54	22	43	189	7	66	26	97
Tartumaa	0	33	64	95	82	311	15	186	214	351	0	46	69	130	91	444	7	249	335	446
Valgamaa	0	5	8	22	15	76	13	15	35	20	0	10	12	26	18	88	15	24	44	38
Viljandimaa	0	15	29	29	29	69	6	47	51	81	0	13	32	40	46	88	8	81	71	159
Võrumaa	0	10	9	21	27	59	6	49	65	81	0	10	10	23	24	101	5	78	72	85
Üle-Eestilised ja väljaspool Eestit	0	38	674	742	140	606	11	336	37	218	0	37	679	723	63	171	10	337	171	59
Kokku	0	351	1312	1671	1318	4024	171	2009	2047	2469	1	379	1344	1673	1656	4424	178	3038	3062	3505

2014 III kvartal										2014 IV kvartal									
Sõjaväelased	Juhid	Tippspetsialistid	Tehnikud ja keskmise spetsialistid	Ametnikud	Teenindus- ja müügitöötajad	Põllumajanduse, metsanduse, jahinduse ja kalanduse oskustöötajad	Oskustöötajad ja käsitöölised	Seadme- ja masinaoperaatorid ja koostajad	Lihrtöölised	Sõjaväelased	Juhid	Tippspetsialistid	Tehnikud ja keskmise spetsialistid	Ametnikud	Teenindus- ja müügitöötajad	Põllumajanduse, metsanduse, jahinduse ja kalanduse oskustöötajad	Oskustöötajad ja käsitöölised	Seadme- ja masinaoperaatorid ja koostajad	Lihrtöölised
0	106	278	490	826	1874	7	1016	974	1541	0	100	199	452	890	1430	0	691	613	1221
0	3	13	23	3	19	0	7	31	10	0	5	13	3	0	10	0	9	24	2
0	37	81	141	134	451	16	526	439	161	0	22	70	120	85	507	11	344	258	126
0	10	38	45	22	79	17	62	62	58	0	10	21	17	23	29	9	41	41	32
0	6	18	31	13	59	14	62	91	46	0	4	22	15	11	57	15	49	71	32
0	1	6	26	15	60	0	15	14	43	0	2	12	11	10	50	0	18	8	22
0	8	32	74	39	126	22	121	144	143	0	22	26	44	26	105	16	61	101	102
0	12	33	41	12	68	8	51	27	39	0	9	12	14	17	38	11	54	28	24
0	8	25	50	54	285	15	132	99	327	0	8	29	41	43	149	5	88	55	125
0	6	9	23	18	38	3	41	29	36	0	3	20	10	16	27	10	36	37	36
0	19	48	35	20	116	3	95	42	75	0	11	31	18	10	78	3	54	15	40
0	28	108	146	130	475	12	364	305	419	0	25	80	77	111	346	7	262	169	339
0	8	14	52	17	108	18	44	41	32	0	5	25	36	12	68	15	37	35	12
0	3	25	58	21	56	14	92	72	115	1	7	30	30	15	47	8	49	82	63
0	12	23	41	14	70	6	94	87	85	0	17	16	20	23	65	9	84	81	82
0	11	74	11	46	56	13	340	299	59	0	20	275	74	45	54	0	281	216	45
0	274	816	1017	1382	3862	168	3021	2732	3179	1	270	881	982	1337	3060	119	2158	1834	2303

TÖÖINSPEKTSIOON

Tööinspeksioon on Sotsiaalministeeriumi valitsemisalas tegutsev valit-susasutus. Tööinspeksiooni põhiülesanneteks on töökeskkonnapoliiti-ka elluviimine, riiklik järelevalve töötervishoidu, tööohutust ja töösuh-teid sätestavate õigusaktide nõuete töökeskkonnas täitmise üle, üldsuse, töötajate ja tööandjate teavitamine töökeskkonna ohtudest ning indivi-duaalsete töövaidluste lahendamine kohtueelses töövaidlusorganis.

Tööinspeksiooni peadirektor on Maret Maripuu.

Juristi infotelefon:(+372) 640 6000 igal tööpäeval kell 09.00—16.30

Juristi e-post: jurist@ti.ee

Vihjed rikkumiste kohta:

telefon: (+372) 626 9400 tööpäevadel kell 8.00—16.30

e-post: vihje@ti.ee

Sekretär-referent (+372) 626 9400

e-post ti@ti.ee

Gonsiori 29, 10147 TALLINN

Registrikood 70001969

Tööinspeksiooni kontor asub Jõgeval, Aia 1.

Töötervishoiu, tööohutuse ja töösuhete alane järelevalve

Töötervishoiu, tööohutuse ja töösuhete järelevalve valdkonna tegevust mõjutab otseselt nii tööga hõivatud inimeste kui ettevõtete arv erinevates tegevusvaldkondades. Lähtuvalt Tööinspeksiooni eesmärgist tagada

tõhusam ja mõjusam järelevalve, viidi 2014. a Jõgeva maakonnas 153 korral läbi ettevõtete külastusi, mille raames kontrolliti 102 ettevõtte töökeskkonda ja töösuhteid.

Töötervishoiu ja tööohutuse kontroll

Töötervishoiu ja tööohutuse kontrolle viidi läbi 83 ettevõttes ja kokku tuvastati neis 344 rikkumist. 13 kontrollitud ettevõttes ei tuvastatud ühtegi rikkumist. Sagedasemad töökeskkonnaalased rikkumised on töökeskkonna riskianalüüsi puudumine või selle puudulik korraldus. Positiivne on, et aasta-aastalt väheneb nende ettevõtete arv ja osakaal, kus riskianalüüs siiani täielikult puudus, kuid samas ilmneb aina rohkem probleeme neis ettevõtetes, kus riskianalüüs on küll korra läbi viidud, kuid nende ajakohasus ei vasta enam muutunud töökeskkonnale.

Teiseks probleemiks on töötajatele nõuetele mittevastava juhendamise ja väljaõppe korraldamine. Puudulik juhendamine ja väljaõpe on üks peamistest tööõnnetuste põhjustest. Kolmandal kohal on rikkumised, mis on seotud ebarahuldavate liikumisteedega. Kontrollimiste käigus selgus, et paraku pole paljudes ettevõtetes täidetud töökohale esitatavad nõudeid. Tihti on liikumisteedel ajutised juhtmed, kaablid või on sinna ladustatud materjale, millele töötajad võivad komistada. Samuti on probleemiks auklikud põrandad, kanalite ülekäikudel puuduvad kaitsekatted ning ohtlikud ülekäigusillad. Nii ongi kukkumine samal tasapinnal kui ka kõrgusest üks sagedamini esinevaid tööõnnetuse põhjusi. Lisaks eelnimetatud rikkumistele jätab soovida töötajate tervisekontrolli korraldamine. Tööandja on kohustatud korraldama ja läbi viima töötajate tervisekontrolli. Samuti peab ta läbi viima ka järgneva tervisekontrolli töötervishoiuarsti näidatud ajal. 2014. a oli enamikel Jõgevamaal kont-

rollitud ettevõtetest töötajate korduv tervisekontroll läbi viimata.

Järelevalve käigus tuli Jõgevamaa ettevõtetes töö peatada 6 korral. 30 korral keelati töövahendi kasutamine, sest tehniline seisukord ei vastanud töötervishoiu ja tööhutuse nõuetele. Enamus töö peatamise juhtudest toimub ehitustöödel, peamiselt nõuetele mittevastavate ehitustellingute või töölavade kasutamise tõttu või kasutatakse mittekorras töövahendeid (terituspingid, puurpingid, puidutöötlemispingid jne).

Töösuhetealased kontrollid

Töösuhetealaseid kontrollile viidi Jõgevamaal läbi 30 ettevõttes ning kokku tuvastati neis 105 rikkumist. Peamised töösuhetealased rikkumised olid seotud töölepingu tingimustest teavitamata jätmisega, enamasti ei ole tööandja teavitanud töötajat töölepingu seaduses nõutud kohustuslikest andmetest või ei vasta töötajale esitatud andmed tegelikkusele. Teised sagedamini ettetulevad puudused: töötajate mitteteavitamine tööajakavast ning tööpäevasisestest puhkeaegadest. Tihti ei peeta ettevõtetes ka tegelikkusele vastavat tööajaarvestust. Samas on rõõmustav tõdeda, et vaatamata veel esinevatele puudustele on töölepingud muutunud korrektsemateks.

Tööõnnetused

2014. aastal registreeriti Jõgevamaal 105 tööõnnetust, neist 89 juhul said töötajad kerge ja 16 juhul raske kehavigastuse.

Raskusaste	2012	2013	2014	Kokku
Kerged tööõnnetused	63	46	89	198
Raskeid tööõnnetused	18	20	16	54
Surmaga lõppenud tööõnnetused		1		1
Kokku	81	67	105	253

Jõgevamaal toimunud tööõnnetused raskusastme lõikes

Võrreldes 2013. aastaga on tööõnnetuste koguarv Jõgevamaal kasvanud. Raskeid tööõnnetusi registreeriti nelja võrra vähem, kuid kergeid 43 võrra rohkem kui aasta tagasi. Tegevusalade lõikes registreeriti Jõgevamaal tööõnnetusi enim põllumajanduses, millele järgnesid puidutööstus, ehitus ja toiduainetööstus. Surmaga lõppenud tööõnnetusi 2014. aastal Jõgevamaal ei registreeritud.

Tegevusala	2012	2013	2014
põllumajandus	12	16	23
puidutööstus	9	10	11
mööblitööstus	8	6	8
toiduainetööstus	8	4	10
avalik haldus ja riigikaitse	8	5	8
kaubandus	6	5	8
ehitus	5	3	10
haridus	6	4	4
haldus ja abitegevus	4	1	7

Suurima tööõnnetuste arvuga tegevusalad Jõgevamaal

Töövaidlused

Töövaidlusi lahendab väljasõiduistungitel Tartu töövaidluskomisjon. Töövaidlusavalduse võib esitada paber kandjal või elektrooniliselt. Töövaidlusavalduse saab isiklikult esitada tööinspektori vastuvõtu ajal või saata järgmistele aadressidele:

Posti teel: Teguri 37, 50107 Tartu

E-posti teel: louna.tvk1@ti.ee

Telefon: 5698 9756

Töövaidluskomisjoni pöörduti Jõgevamaal 2014. a kokku 41 korral, neist 8 juhul olid pöördujaks tööandjad ning 33 korral töötajad. Töövaidluste arv maakonnas on võrreldes 2013. aastaga kasvanud kahe vaide võrra.

Teavitustegevus

Euroopa Sotsiaalfondi programmi raames korraldab Tööinspeksioon erinevaid teavitusüritusi. 2014. a kevadel toimus Jõgeval kolmepäevane väikeettevõtete esindajate töökeskkonnaalane koolitus, mille läbisid 25 ettevõtte esindajad. Samuti viis tööinspektor-jurist läbi kaks töösuhetealast infohommikut Jõgeval ning ühe infohommiku Põltsamaal. Infohommikutel, millel osales kokku 36 huvilist, käsitleti töölepingu sõlmimise ning muutmise ja töölepingu lõpetamise teemasid. Lisaks toimus sügisel Jõgeval teabepäev, mis oli pühendatud lähetatud töötaja teemale. 2011. a alustati töösuheteid tutvustavate loengutega, mida viiakse läbi koolides ja mis on mõeldud 9.-12. klassi noortele. 2014. a toimus töösuhetealane loeng Adavere Põhikoolis.

2015. a nõustamis- ja teavitustegevused Jõgevamaal

Jaanuaris avati Tööinspeksiooni nõustamisbüroo Põltsamaal (Lossi tn 47, Päevakeskuse ruumides), kus pakutakse tööandjatele ja töötajatele töösuhete, tööohutuse ja töötervishoiu teemadel nõustamisteenust. Tööinspeksiooni nõustamistegevust rahastatakse Euroopa Sotsiaalfondi toetuse andmise tingimustest „Töövõimet hoidva ja säästva töökeskkonna arendamine“ ning Tööinspeksiooni nõustamisteenus on tasuta. Jätkuvalt on nõustamisteenus kättesaadav ka Jõgeva kontoris.

Vastuvõtujad nõustamisbüroos Põltsamaal (Lossi tn 47)

Iga kuu 1. ja 3. reedel 9.30—12.30 toimub nõustamine töösuhete teemadel. Iga kuu 2. ja 4. reedel 9.30—12.30 toimub nõustamine tööohutuse ja töötervishoiu teemadel.

Vastuvõtujad Tööinspeksiooni kontoris Jõgeval (Aia 1)

Iga kuu 2. ja 4. reedel 09.00—12.00 toimub nõustamine töösuhete teemadel. Iga kuu 1. ja 3. teisipäeval 09.00—12.00 toimub nõustamine tööohutuse ja töötervishoiu teemadel.

Töösuhete õiguslane nõustamine on töösuheteid reguleerivate õigusaktide rakendamise selgitamine. Nõustamisel käsitletakse töölepingulise suhte pinnalt tõusetunud küsimusi. Käsitletavat teemat on eelkõige töölepingu sõlmimine, töötaja ja tööandja kohustused, poolte vastutus, töötasu, töö- ja puhkeaeg, puhkus, töölepingu lõpetamine ja üleminek ning kollektiivsed töösuhed.

Tööohutuse ja töötervishoiualane nõustamine on töötervishoidu ja tööohutust reguleerivate õigusaktide rakendamise selgitamine. Nõustamisel käsitletakse tööohutuse ja töötervishoiu teemadelt tõusetunud küsimusi. Käsitletavat teemat on eelkõige ohutegurite töökeskkonnas, riskide hindamine töökohal, juhendamine ja väljaõpe, tervisekontroll, esmaabi, töövahendite ohutus ja isikukaitsevahendid.

2015. a on planeeritud viia Põltsamaal 18. septembril läbi töösuhetealane infohommik „Töölepingu lõppemine“.

KAITSELIIDU JÕGEVA MALEV

Ajalooliseks sissejuhatuseks

Kaitseliidu Jõgeva malev on moodustatud 23. augustil 1990.a, moodustamise kohaks oli Jõgeva linn. Selleks ajaks olid taasloodava KL väikeüksused olemas Maarja-Magdaleenas, Puurmanis, Põltsamaal ja Jõgeval. Lugeja on kindlasti tähele pannud, et enamiku Eesti Kaitseliidu malevate moodustamise aastapäevad ulatuvad 1918. aastasse, aga näiteks Sakala maleval koguni 1917. aastasse, seega aega enne Kaitseliidu ametlikku asutamist. Need malevad on oma asutamise aja kindlaks määranud sõdadevahelise iseseisvuse ajal. Jõgevamaal moodustusid esimesed KL algüksused või võrgustikud samuti 1918.a: Põltsamaal 2. veebruaril, Jõgeval 20. juulil ja Tormas 24. juulil. Nii on meiegi kodumaakonnas Kaitseliidu rajamise alged vanemad kui Kaitseliidu enda sünniaeg. Veel on väärrib tähelepanu seegi, et Naiskodukaitse esimene üksus moodustati Jõgeva linnas 14. mail 1925 – samuti mitu aastat enne NKK üleriikliku organisatsiooni loomist.

Maleva koosseis, juhtimine ja tegevussuundi.

Kaitseliidu Jõgeva malev on Kaitseliidu Jõgevamaa territoriaalne struktuurüksus ja jaguneb kolmeks territoriaalseks allüksuseks – Jõgeva malevkond, Põltsamaa üksikkompanii ja Torma üksikkompanii. Mainitud allüksusi juhivad vastavalt nooremleitnant Villu Valliste, vanemseersant Enno Ottis ja kapten Ants Noormägi. Kaitseliidu tegevust reguleerivaiks dokumentideks on Kaitseliidu seadus, Kaitseliidu kodukord ja maleva põhimäärus.

Malevas on 624 kaitseliitlast. Neist on tegevliikmeid 571, noorliikmeid 29, auliikmeid 2 ja toetajaliikmeid 22. Maleva juhatus koosneb

neljast valitud liikmest ja kahest ametikoha järgi juhatusse kuuluvast liikmest. Juhatusse kuuluvad maleva pealik major Mati Kuusvere ja malevapealiku abi maavanem Viktor Svjatõšov ning valitud liikmeina kpt Andres Parve, Ülo Pärn, ltn Hardi Perk ja v-srs Enno Ottis. Maleva revisjonikomisjon on kolmeliikmeline – Heldur Lääne, Tiit Gorinov ja ltn Raivo Saar. Nende kollektiivsete juhtimisorganite iga liige valitakse sinna kolmeks aastaks ja igal aastal lahkub kummagi organi koosseisust kolmandik – kolm aastat selle koosseisu kuulunud liikmeist. Asemele valitakse uued (rotatsiooniga väljalangenut võib tagasi valida). Juhatus ja revisjonikomisjoni liikmed valitakse maleva esindajatekogul, mis on maleva kõrgeim kollektiivne juhtorgan.

Maleva 2014. aasta tegevuse märksõnaks oli sisejulgeolek. Mais toimus koostööõppus „Kährik“, mille raames malev valmistab ette rühmasuuruse üksuse, mis vajadusel toetab politseid ja piirivalvet. Sellisteks olukordadeks võivad olla massirahutused, objektikaitse vajadus, abi piiri kaitsel või inimeste otsingud jne.

Et olla valmis toetama maakondliku siseturvalisuse tagamist, viidi detsembris läbi „valmidusharjutus“. Harjutati maleva allüksuste side- ja juhtimisvõrgu toimimist. Töökindel side- ja juhtimisvõrk kindlustab efektiivse koostöö Kaitseliidu, Politsei- ja Piirivalveameti ja Päästeameti üksuste vahel maakondliku julgeoleku ja turvalisuse tagamisel eriolukordades.

Et olla jätkusuutlik, on eriline tähtsus liikmelisuse järelkasvu tagamisel. Jõgevamaa Gümnaasium on kujunenud malevale tänuväärseks koostööpartneriks. Nimelt koosnes enamuse 2014.a. sügisest KL uusliikmete ja noorliikmete baaskursustest mainitud riigigümnaasiumi õpilastest, keda oli kursusel kokku 20 noort. Esile tuleks tõsta sedagi, et kaks neist olid tütarlapsed.



Viktor Nõmm baaskursuse lõpetanud KL noorliikmetega maleva Kirna õppekeskuses

Aasta kaitseliitlaseks 2014 valiti Raimo Lust ja naiskodukaitsjaks Merit Viitman. Võidutule toojaiks valiti ja kinnitati Ilje ja Jaak Laurikainen. Vastavalt võidutule kandmise tseremoonia statuudile autasustati tuletoojaid Võidutule kandja medaliga.



Võidupühale pühendatud Kaitseliidu pidulik rivistus peeti Mustvees. Pildil omavalitsuste tuletoojad Mustvee Kultuurikeskuse esisel mälestuspilti tegemas

Naiskodukaitse Jõgeva ringkond

2014. aasta lõpuks oli NKK Jõgeva ringkond kasvanud 136 liikmeliseks. 133 tegevliikme kõrval on ringkonnal ka 3 auliiget. Uute tegevliikmetena liitus ringkonnaga 2014. aastal 17 naist ja neidu. Jõgevamaa naiskodukaitsjad jagunevad viide jaoskonda: Jõgeva (esineine Triinu Küünal), Põltsamaa (Kaie Rohtla), Torma (Käty Kakko), Maarja (Kristi Jaanus) ja Vaiga (Kersti Kruus). Viimased kaks on asutatud 16. aprillil 2014. Ringkonna juhatusse kuulusid ringkonna esineine Heli Palgi, aseesineine Merit Viitmann ning liikmeina Hanali Riisk, Janika Läänesaar ja Riin Juurma.

Tegevuse erialagrupi on valinud 42 inimest. Erinevaile sõjaaja struktuuri ametikohtadele on kinnitatud 27 tegevliiget. Arvukaim grupp on toitlustajad, arvestavaiks kaitseliidu vajaduste abistajaiks on näiteks formeerijad. Hoogsalt on edenema hakanud meditsiinigrupi tegevus.

NKK üleriigilisel spordivõistlusel saavutasid Jõgeva naiskodukaitsjad esikoha, 2013.a oldi võitjad NKK suvelaagris.

Torma jaoskonna liikmed on aastaid olnud isadepäeva korraldajaiks Tormas. 2014. aastal toimunud isadepäeva pidustustel Jõgeva linnas oli kaasaaitajate hulgas juba ka NKK esindajaid.



„Anname au!“ kampaanias osalejad naiskodukaitsjad Janika Läänesaar ja Triinu Kiiñnal on jõudnud maavalitsuse majas maavanema juurde

Noorte Kotkaste Jõgeva malev

Malevas on 114 noorkotkast ja malev jaguneb 11 rühmaks. Malevat juhib pealikuna Andres Reinesberg, malevapealiku abi on Indrek Eensalu ning juhatusse kuuluvad liikmeina veel Raimo Lust ja Kaldi Forostovets. Maleva instruktor on jätkuvalt Kristian Vaarpuu.

Kodutütarde Jõgeva ringkond

Kodutütarde Jõgeva ringkonda kuulub 11 rühma kokku 135 kodutütret ja 11 rühmavanemaga. Tegutsevad rühmad on: J. Kuperjanovi nim. Puurmani rühm (rühmavanem Riin Juurma), Jõgeva linna (Kersti Kruus), Kamari (Vaike Niklus), Laiuse (Leina Kreek), Maarja-Magdaleena (Kristi Jaanus),

Mustvee (Mariaana Maasik), Pala (Piret Kaur), Torma (Heli Keiv), Palamu-se (Katrinn Lass), Sadala (Marje Kütt) ja Tabivere (Tiina Reinesberg). Ringkonna juhatusse kuuluvad ringkonnavanem Leina Kreek, abivanem Vaike Niklus ja liikmena Heli Keiv. Ringkonna noorteinstruktorina töötab Kersti Kruus. Ülemaakondlasteks suurritusteks olid suvelaager, sügislaager ja talvelaager ning maakondlik luurevõistlus, samuti Kamari Laskejooks.

Pikaajalise ja tulemusliku tegevuse eest Kodutütarde ringkonnaelu korraldamisel pälvisid 2014.a Kodutütarde hõbetatud teeneteristid Marika Kallemaa, Merle Plovits ja Peeter Keiv.

Maleva uuele Staabi- ja tagalakeskusele pandi nurgakivi 17. oktoobril. Pildil on selle toiminguga hõivatud Jõgeva linnapea Aare Olgo, maavanem Viktor Svjatõšev, veidi tagapool KL ülem brigadikindral Meelis Kiili ja malevapealik major Mati Kuusvere.



Staabi- ja tagalakeskusele nurgakivi asetamine

POLITSEI- JA PIIRIVALVEAMETI LÕUNA PREFEKTUURI JÕGEVA POLITSEIJAOSKOND

Süütegude statistika

2014. aastal langes kuritegude arv Jõgeva maakonnas võrreldes 2013. aastaga 64 juhtumi võrra (2012.a – 708, 2013.a – 666 ja 2014.a – 602). Selline oluline kuritegude toimepanemise langus on tingitud eelkõige just 50 isikuvastaste kuritegude juhtumite vähenemisega. Isikuvastaste kuritegude arv on oluliselt langenud, aga vägivalda on siiski küllaltki palju. Need kuriteod on enamasti sooritatud lähisuhete ja muude tülide käigus, kus kahjuks ei piirduta ainult sõnavahetusega, vaid käiku läheb ka füüsiline vägivald.

Isikuvastaste kuritegude osas on vägistamiste hulk tunduvalt vähenenud. (2012.a – 1, 2013.a – 11, 2014.a – 3). Nende puhul tuleb selgituseks lisada, et need 3 kuritegu on sooritatud möödunud aastatel ja on päeva- valgele tulnud 2013. aasta samaliigiliste kuritegude menetlemise käigus.

Registreeritud kuriteod Jõgevamaal (Allikas: justiitsministeerium)

	2012	2013	2014
Kuriteod kokku	708	666	602
1. Isikuvastased kuriteod	125	137	87
KarS § 113 Tapmine	2	1	1
KarS § 114 Mõrv	1	0	0
KarS § 118 Raske tervisekahjustuse tekitamine	2	2	0
KarS § 121 Kehaline väärkohtlemine	105	108	75
KarS § 141 Vägistamine	1	11	3
2. Varavastased kuriteod	323	282	284
KarS § 199 Vargus	260	223	223
KarS § 200 Röövimine	2	2	5
3. Avaliku rahu vastased kuriteod	71	63	54
KarS § 263 Avaliku korra raske rikkumine	6	2	3
KarS § 266 Omavoliline sissetung	59	51	44
4. Liikluskuriteod	141	124	131
KarS § 424 Mootorsõiduki ja trammi juhtimine joobeseisundis	133	119	131

Liiklusõnnetused

2014. aasta läks Jõgeva maakonnas igati positiivsena kirja, sest liiklusõnnetustes ei hukkunud ühtki inimest. (2012.a hukkus liikluses 5 ja 2013.a 4 inimest).

2014. aastal toimus Jõgeva maakonnas 34 liiklusõnnetust, milles sai vigastada kokku 51 inimest (2012. aastal oli õnnetusi 39 ja vigastada saanud 50 inimest, 2013. a oli liiklusõnnetusi 37 ja vigastatuid 53 inimest).

Oluline on, et mootorsõidukite juhid järgiksid maanteedel kehtestatud piirkiirusi. Alati peab arvestama tee- ja ilmastikuoludega ning rangelt tuleb kasutada nõuetekohast turvavarustust. Politsei pöörab jätkuvalt suurt tähelepanu liikluses toimuvale ja kutsub üles kõiki liiklejaid rangelt järgima liikluseeskirju.

Registreeritud väärted Jõgevamaal (Allikas: Lõuna prefektuur)

	2012	2013	2014
Väärteod kokku	5547	3474	2820
1. Liiklusseadus (LS)	4042	2566	2174
LS § 224+ KarS § 424	323	259	310
2. Alkoholiseadus (AS)	522	245	130
AS § 70 (avalikus kohas alkoholi tarvitamine või joobnuna viibimine)	222	47	11
AS § 71 (alkoholi tarvitamine alaealise poolt)	282	183	112
3. Tubakaseadus (TubS)	405	177	101
TubS § 47 (tubakatoodete tarvitamine alaealise poolt)	221	99	49
TubS § 48 (tubakatoodete omamine ja omandamine alaealise poolt)	144	56	42
4. Narkootiliste ja psühhotroopsete ainete seadus	23	21	10
5. Karistusseadustik (KarS)	362	306	271
KarS § 218 (varavastane süütegu väheväärtusliku asja vastu)	210	218	218
...KarS § 218 alaealise poolt	40	39	55
KarS § 262 Avaliku korra rikkumine	105	65	46
KarS § 276 (võimuesindaja seadusliku korralduse eiramine)	20	7	1
6. Muud väärted	193	159	314

Väärteguisid registreeriti 2014. aastal 2820 juhtumit, mis on 654 juhtumi võrra vähem kui 2013. aastal.

Väärtegude üldisest arvust moodustavad liiklusseaduse rikkumised 77%, mis on üldiselt tavapärane proportsioon, Jõgeva maakonnas olnud see samal tasemel mitmeid aastaid. Põhilisteks rikkumisteks on kiiruse ületamine, turvavarustuse nõuetekohane mittekasutamine, rikkumised kergliikluses, juhtimisõigusega sõidukite juhtimine ja mootorsõiduki juhtimine joobeseisundis.

Meelemürkidega seoses peab märkima, et alaealiste poolt on toime pandud vähem rikkumisi. Kindlasti oma osa on siin ka vahepeal kehtinud korrakaitseaduse muudatusel, mis lubas tarvitada alkoholi avalikus kohas. Praeguseks on seadust jälle muudetud, sest enamusele oli see olukord vastuvõetamatu. Alaealiste arvel on 2014. a. 14 juhtumi võrra rohkem varavastaseid süütegusid - nn pisivargusi.

Karistusseadustiku rikkumiste puhul on varavastane süütegu – väheväärtusliku asja vargus (ehk pisivargus, asjade lõhkumine/kahjustamine) jäänud samale tasemele 2013. aastaga. Samas on vähenenud avaliku korra rikkumiste arv (lärm ja sõim avalikus kohas) ja seda lausa 29% võrra.

POLITSE- JA PIIRIVALVEAMETI LÕUNA PREFEKTUURI MUSTVEE KORDON

Mustvee kordoni, Jõgevamaaga piirneval Peipsi järve akvatooriumil ning järvega külgnevate omavalitsuste maa-alal aset leidnud sündmused:

2014. aastal toimus 7 ebaseaduslikku piiriületust, millest 4 suunaga EV-VF-EV ning kolm suunaga VF-EV-VF, enamusel juhtudest oli tegemist navigatsiooniveaga, st inimesed ei suuda piisavalt hästi kasutada GPS seadet navigeerimisel või olid lihtsalt hooletud. Neljal juhul toimus ebaseaduslik ületus jääl ning kolmel juhul navigatsiooniperioodil ujuvvahendiga.

20 juhul menetles kordon piirirežiimi rikkumisi, tegemist oli erinevate režiimieeskirjast tulenevate nõuete rikkumisega – jäeti nõuetekohaselt registreerimata väljumine/saabumine piiriveekogule, rikuti järvejäale väljumise keeldu, liigeldi registrisse kandmata ujuvvahendiga.

Päästejuhtumeid oli 10, millest 6 jääkatte ning 4 navigatsiooniperioodil, kokku aidati 25 isikut, 2 inimest lahjuks hukkus (paat läks ümber inimesed uppusid).

Meresõiduohutuse alaseid seaduserikkumisi menetleti 8 juhul, tegemist joobes juhtimise või mittenõuetekohase varustatusega.

Kalapüügiseadust rikuti 56 juhul, tegemist oli erinevate nõuete rikkumisega, püügiga keelu ajal, nõuetekohaselt tähistamata püügivahenditega jne.

Korrakaitsealastele juhtumitele (peretülid, liiklusseaduse rikkumine, eksinud isiku otsing jms) reageeriti 30 juhul.

Statistilised näitajad on üldiselt võrreldavad eelnevate aastatega, kahjuks oli 2014. aastal kahe isiku surmaga lõppenud paadiõnnetus, eelneval paaril aastal uppumissurmasid ei olnud.

Jalmar Ernits

*piirivalvekolonelleitnant
Mustvee kordoni juht*

PÄÄSTEAMETI LÕUNA PÄÄSTEKESKUSE JÕGEVAMAA PÄÄSTEPIIRKOND

Lõuna päästkeskuse Jõgevamaa päästepiirkonna peamised tegevusalad maakonna tasandil on päästetööde tegemine ning osalemine päästealas ennetustöös. Osakonna ruumides paiknevad päästkeskuse Jõgeva operatiivkorrapidajad, riiklikku tuleohutusjärelvalvet teostav inspektor ja ennetustöö spetsialist.

Jõgevamaa päästepiirkonnas oli 2014. aastal neli riikliku päästekomandot: Jõgeva, Mustvee, Põltsamaa ja Tabivere päästekomandod ja neli vabatahtliku päästekomandot Palamuse VPK, Voore VPK, Pala VPK ja Puurmani VPK.

Jõgevamaa päästepiirkonna koosseisus oli 2014. aastal 98 töötajat, sealhulgas 83 päästjat, neli komandopealikku ning viis operatiivkorrapidajat.

Jõgevamaa päästekomandode koosseis:

Jõgevamaa päästepiirkonna juhataja Jüri Alandi.

Komando	Päästjate arv	Komandopealik
Tabivere päästekomando	22	Imre Tõekalju
Põltsamaa päästekomando	22	Peeter Randoja
Mustvee päästekomando	22	Taavi Mürsepp
Jõgeva päästekomando	27	Hannes Nigulas

Olulisemad sündmused 2014. aastal

Ennetustöö

Päästeala ennetustöö eesmärk on tõsta inimeste teadlikkust tule- ja veeohutusest, vähendada õnnetusi ja õnnetustes hukkunute ja vigastatute arvu, samuti vähendada õnnetustega kaasnevate kahjude suurust.

Tuleohutusala teadlikkuse tõstmiseks teostati Jõgevamaal 2014. aastal 398 kodukülastust, kus nõustati inimesi kodu tuleohutumaks muutmisel.

Projekti „Nublu aitab” raames külastasid päästetöötajad maakonna 14 lasteaeda. Külastuste käigus räägiti eelkooliealistele lastele tulest ja tuletegemisest, suitsuandurist, käitumisest tuleõnnetuse korral ning sellest, kuidas kutsuda abi, kui on puhkenud tulekahju. Lastele jäi kohtumisest päästetöötajaga mälestuseks värviraamat.

Algklasside õpilastele suunatud projektide „Nublu kaitseb ja õpetab” ning „Tea tulest” raames korraldatud infopäevadel räägiti lastele tuleohutusest ning jagati päästetemaatilisi kingitusi.

Juba 20. korda korraldatakse Jõgevamaal põhikooli õpilastele suunatud ohutusala koolitust „Kaitse end ja aita teist”. Sellel aastal toimusid koolides 12 loengut ning lõppvõistlus Kuremaa järve ääres. Lisaks korraldati nii eelkooli- kui ka kooliealistele lastele komandode külastusi ja kohtumisi demineerijatega.

Projekti „Iga 1 turvaliselt 12. klassi” raames viidi läbi veeohutusala koolitus gümnaasiumiastmele.

Haridusasutuste, omavalitsuste ja ettevõtete töötajatele suunatud koolitustel tutvustati tuleohutusseadust ja erinevaid esmaseid tulekustutusvahendeid. Lisaks teoreetilistele loengutele toimusid evakuatsiooniõppused ja praktilised harjutused.

Operatiivsündmused arvudes

Päästesündmuse arv omavalitsuste lõikes reastatuna 2014 aasta järgi.

KOV	2006	2007	2008	2009	2010	2011	2012	2013	2014
Põltsamaa vald	64	52	70	65	88	99	62	77	78
Jõgeva linn	45	57	77	90	74	83	74	102	73
Jõgeva vald	81	60	47	51	69	67	64	71	73
Põltsamaa linn	35	34	65	89	77	93	84	82	48
Palamuse vald	48	37	39	38	61	67	55	57	47
Tabivere vald	37	30	30	21	46	31	41	35	33
Saare vald	22	12	17	17	26	22	10	8	29
Puurmani vald	28	17	26	13	21	23	26	20	26
Torma vald	33	14	15	9	20	29	17	27	26
Mustvee linn	18	14	17	12	14	20	19	9	20
Kasepää vald	20	16	17	10	12	19	14	6	20
Pala vald	20	17	10	11	12	12	8	9	10
Pajusi vald	22	13	18	22	23	32	13	13	6
Kogusumma	473	373	448	448	543	597	487	516	489

08.06.2014. a. kell 00:43 teatati häirekeskusele tulekahjust Kasepää vallas Kükita külas. Põles eluhoone mõõtemetega ca 10 x 20 meetrit. Hoone oli tuhaplokkidest ja eterniitkatusega. Eluhoone ühte otsa oli ehitatud garaaž ja katusealune. Tulekahju avastamise ajal viibis eluhoones 5 inimest, 3 inimest pääses iseseisvalt välja, 2 inimest oli päästjate

saabumise hetkeks veel oletatavalt majas. Tulekahju avastamise hetkeks oli põleng muutunud lahtiseks. Esimesena jõudis sündmuskohale Mustvee päästemeeskond. Osa katusest oli sisse kukkunud ja maja kõikidest akendest oli leek väljas. Eluhoone osal oli eterniidist viilkatus, katuse kõrgem osa oli sisse vajunud ja leek oli katusest väljas. Akendest oli leek väljas, aknad oli katki. Tulekahjul olid traagilised tagajärjed – hukkusid toas olnud meesterahvas ja laps, ruumid sai tule-, kuuma-, suitsu- ja veekahjustusi. Hoone katus hävis täielikult, vahelaed osaliselt.

07.06.2014. a. kell 10:52 teatati häirekeskusele liiklusõnnetusest Tallinn-Tartu maanteel Põltsamaa vallas Kalme külas, kus oli bussijuhi terviserikke tagajärjel teelt välja sõitnud reisibuss. Bussis oli kokku 22 inimest, kellest 9 inimest said vigastada. Päästesündmuse mastaabilt ei olnud tegemist ulatusliku õnnetusega, kuid ulatuslik oli õnnetus kannatanute arvult. Kannatanute arvu võis suurendada asjaolu, et turvavõid ilmselt ei kasutatud. Osa inimesi oli bussis püsti ja üritasid bussi seisma saada. Buss liikus põllul ca 350 m, enne kui buss seisma saadi. Buss sai kergemaid vigastusi ja jätkas ilmselt teekonda remondibaasi.



Buss

06.07.2014. a. kell 17:06 teatati häirekeskusele Torma vallas Tõikvere külas Torma vald remondikoja kinnistu. Garaaž/laohoone mõõtmetega 125 x 18 meetrit, mille otsas L-tähe kujuliselt kontoriruumide osa mõõtmetega 27 x 14 meetrit. Hoone erinevates osades ladustati põllumajandus tehnikat, loomasööta, väetisi, taimekaitsemürke, diiselmootoreid, määrdeaineid ning gaaskeevitusseadmeid. Õnnetuse tagajärjel hävines hoone katus ca 900 ruutmeetri ulatuses. Hävines ratastraktor New Holland TM 190. Kannatada sai sõiduauto järelhaagis. Omaniku esindaja väitel muutus osaliselt kasutuskõlbmatuks hoones ladustatud loomasööt (kogused teadmata).

2014.a hukkus maakonnas tulekahjudes 2 inimest ja uppus veekogudel 4 inimest.



Remonditöökoja põleng

**Jõgeva maakonnas arvelolevad sõidukid
1. jaanuari seisuga 2015**

Sõiduautosid	17718
sh eraomanduses	14547
Autobusse	157
sh eraomanduses	29
Veoaautosid	2868
sh eraomanduses	1158
Mootorrattaid	937+721 (moped)
Haagiseid	2984

Väljastatud juhiload ja kutsetunnistused Jõgeva büroos 2014. aastal

	ADR	ESMANE	JETT	JUHENDAJA	JUHILUBA	KUTSE	ÕPETAJA	PIIRATUD	RAHVUSVAHELINE	TAKSO	VÄIKELAEV	VEDUR
Jõgeva	14	318	0	290	783	113	5	3	4	0	10	0

MAKSU- JA TOLLIAMET

Jõgeva teenindusbüroo
Aadress: Suur 3, 48306 Jõgeva
Büroojuht Kersti Kronberg

Maksu- ja Tolliamet on Rahandusministeeriumi valitsemisalasse kuuluv valitsusasutus, millel on juhtimisfunktsioon ja mis teostab riiklikku järelevalet ning kohaldab riiklikku sundi seaduses ette nähtud alustel ja ulatuses.

Teenindusosakonna ülesandeks on seista hea selle eest, et maksumaksjatel – nii elektroonsete teenuste kasutajatel kui neil, kes eelistavad oma maksuasju korraldada teenindusbüroos – oleks maksukohustuse täitmine ning suhtlemine Maksu- ja tolliametiga lihtne, kiire ja sujuv. Teenindusosakonna ametnikud juhendavad ja nõustavad kliente, töötavad välja uusi tänapäevaseid ja mugavaid teenuseid ning hoolitsevad selle eest, et maksumaksjad saaksid maksude deklareerimise ja tasumise kohta aja- ning asjakohast teavet.

Teenindusosakonna eesmärgid perioodil 2013-2016 on:

- Muuta maksukohustuste täitmine lihtsaks ja kiireks – selleks parandatakse järjepidevalt teenuste kvaliteeti ja kasutatakse klientidega suhtlemiseks innovaatilisi kanaleid;
- Teavitada kliente õigeaegselt ja ennetavalt – selleks arendatakse teavitusvõimalusi ja suheldakse klientidega lihtsas ja arusaadavas keeles;
- Muuta teenindusprotsessid kiiremaks ja tulemuslikumaks – selleks asendatakse rutiinne käsitöö kiire andmete kogumise ja analüüsimise lahendustega.

Üle 20 aasta paiknes Maksu- ja Tolliameti Jõgeva teenindusbüroo Kesk-Eesti Ärikeskuse III korrusel, kuid 2. detsembril 2014. a avati Jõgeva maavalitsuse hoone esimesel korrusel Jõgeva teenindusbüroo uued ruumid. Jõgeva teenindusbüroos töötab 4 inimest.



Jõgeva teenindusbüroo



Jõgeva teenindusbüroo uute ruumide avamine

Uute bürooruumide avamisel avaldas Maksu ja Tolliameti peadirektor Marek Helm lootust, et teenindusbüroo uus ja kaasaegne töökeskkond tekitab ettevõtjate ja riigi vahel rohkem vahetut läbikäimist.

Seisuga 01.01.2014. a. oli Jõgevamaal 2548 juriidilist isikut ja 1195 füüsilisest isikust ettevõtjat, sh 1157 käibemaksukohustuslast.

Seisuga 01.01.2015. a. oli Jõgevamaal 2734 juriidilist isikut ja 1170 füüsilisest isikust ettevõtjat, sh 1158 käibemaksukohustuslast.

Residendist füüsilised isikud on kohustatud esitama tuludeklaratsiooni maksustamiseperioodi tulude kohta hiljemalt maksustamisperioodile järgneva aasta 31. märtsiks.

2014. aastal deklaratsioonide esitamine omavalitsuste lõikes

Toome võrdluse 2014. aastal esitatud 2013. a. tuludeklaratsioonide kohta ja sellele eelnenud perioodil, st 2013. aastal esitatud 2012. a. tuludeklaratsioonide andmetega.

Omavalitsus	paberdeklaratsioonid	e-deklaratsioonid	deklaratsioonide arv kokku	e-deklaratsioonide %
Jõgeva vald	181	1770	1951	90,72
Jõgeva linn	205	2170	2375	91,37
Mustvee linn	28	481	509	94,5
Pala vald	23	366	389	94,09
Palamuse vald	82	805	887	90,76
Pajusi vald	59	459	518	88,61
Puurmani vald	63	571	634	90,06
Põltsamaa vald	99	1470	1569	93,69
Põltsamaa linn	87	1784	1871	95,35
Kasepää vald	17	393	410	95,85
Saare vald	51	386	437	88,33
Tabivere vald	50	795	845	94,08
Torma vald	52	681	733	92,91
KOKKU	997	12131	13 128	92,41

2014. aastal deklaratsioonide esitamine omavalitsuste lõikes

	2013			2012			2013 võrdlus 2012		
	Jõgeva maakond	Eesti	%	Jõgeva maakond	Eesti	%	Jõgeva maakond		Kasv. Kahanemine, %
Deklareerinud inimeste arv	15 074	636 454	2,37	15 189	647 729	2,34	-115	in	-0,76
Kokku tulud	112 715 858	6 044 456 655	1,86	105 080 435	5 692 088 293	1,85	7 635 423	€	7,27
Kokku mahaarvamised	49 170 923	2 063 479 239	2,38	49 124 709	2 120 512 800	2,32	46 214	€	0,09
Tagastamisele kuuluv tulumaks	1 800 852	92 472 706	1,95	1 858 086	97 463 002	1,91	-57 234	€	-3,08
Juurdemaksmisele kuuluv tulumaks	477 601	23 852 484	2	334 889	21 151 392	1,58	142 712	€	42,61

Füüsiliste isikute tuludeklaratsioonid 2013. ja 2012. kohta

2014. aastal deklareerijate arv maakonnas vähenes 115 inimese võrra, tulusid deklareeriti 7 635 423 eurot, mahaarvamised suurenesid 46 214 eurot, tagastamisele kuuluv tulumaks vähenes 57 234 eurot ja juuremaksmisele kuuluv tulumaks suurenes 142 712 eurot.

2014. aastal Jõgevamaa osakaal kogu Eestis deklareeritud tuludeklaratsioonide suhtes: deklareerijate arv 2,37%, kokku deklareeritud tulud 1,86%, kokku mahaarvamised 2,38%, tagastamisele kuuluv tulumaks 1,95% ja juurdemaksmisele kuuluv tulumaks 2,0%.

Seisuga 01.01.2014. a. olid Jõgeva maakonna maksuvõlad 745 isikul kokku 8 274 101 eurot.

Seisuga 01.01.2015. a. olid maksuvõlad 532 isikul kokku 8 097 112 eurot sh füüsilise isiku tulumaks 145 574 eurot, kinnipeetud tulumaks 88 165 eurot, erijuhtude tulumaks 646 947 eurot, sotsiaalmaks 443 682 eurot, käibemaks 6 723 619 eurot, maamaks 20 164 eurot, raskeveokimaks 5 933 eurot, kogumispensionimakse 8 302 eurot, töötuskindlustusmakse 13 731 eurot, muu maksuvõlg 995 eurot. 2014. aastal maksuvõlg vähenes kogusummas 176 989 euro võrra.

2014. aastal toimusid Jõgeval koolitused maksuseaduste muudatuste kohta: mais töötamise registreerimisest, septembris käibemaksuseaduse muudatustest ning detsembris tulumaksuseaduse ja vorm TSD muudatustest.

JÕGEVA MAAVALITSUS

Maavalitsus on vastavalt Vabariigi Valitsuse seaduse § 66 lg 3 Siseministeriumi valitsemisalas olev valitsusasutus. Maavalitsuse tööd juhib maavanem. Jõgeva maavanemaks oli määratud ajaks 1. septembrist 2009 kuni 31. augustini 2014 Viktor Svjatõšev. Ametiaja lõppemise järel nimetas siseminister Viktor Svjatõševi maavanema kohusetäitjaks alates 1. septembrist 2014 kolmeks kuuks või kuni maavanema ametisse nimetamiseni Vabariigi Valitsuse seaduse § 83 ettenähtud korras. Vabariigi Valitsuse 10. oktoobri 2014 korraldusega nr 449 nimetati Viktor Svjatõšev Jõgeva maavanema ametikohale määratud ajaks viieks aastaks alates 13. oktoobrist 2014 kuni 12. oktoobrini 2019.

1. jaanuari 2015 seisuga töötas Jõgeva Maavalitsuses 28 teenistujat. Jõgeva Maavalitsuse kinnitatud koosseisus on kokku 28,5 teenistukohta, neist 20,5 ametikohad ja 8 töökohad.

Arengu- ja planeeringuosakond - korraldab seaduse või muu õigusaktiga maavalitsusele pandud regionaalarengu- ja planeeringualaste ülesannete täitmist ning regionaalse arengu programmide elluviimist maakonnas, maavalitsuse ettevõtlus-, infrastruktuuri-, majandus-, maa-reformi- ja ühistranspordialaste ülesannete täitmist ning Euroopa Liiduga seonduvat riigisisest teavitustegevust maakonnas.

Mart Tooming, juhataja
Vahur Kukk, arendusnõunik,
Eha Lukats, majandus- ja transpordinõunik,
Janika Raudsepp, planeeringute peaspetsialist,
Agnes Lihtsa, planeeringute peaspetsialist,

Toivo Kroon, arendusspetsialist,
Anne-Ly Schasmin, maatoimingute peaspetsialist,
Ülle Sõrmus, maatoimingute peaspetsialist.

Haridus- ja sotsiaalosakond – korraldab seaduse või muu õigusaktiga maavalitsusele pandud haridus-, noorsoo-, kultuuri-, spordi-, sotsiaal- ja tervishoiualaste ülesannete täitmist maakonnas, tagades vastavate ressursside efektiivse kasutamise.

Aime Meltsas, juhataja,
Liivi Noormägi, nõunik,
Heiki Sildnik, haridusnõunik,
Maiu Velzbach, peaspetsialist,
Tiina Tegelman, peaspetsialist,
Sirje Pint, peaspetsialist.

Kantselei – korraldab maavalitsuse asjaajamist, õiguslast teenindamist, personalitööd ja koolitust, maavanema ja maavalitsuse tegevuse avalikustamist, töökorraldus- ja haldusküsimusi, maavalitsuse perekonnaseisu- ja rahvastiku toimingute alaste ülesannete täitmist, maavalitsuse finantseerimise ja eelarve küsimusi, riiklike investeeringute alast tegevust, maavalitsuse valitsemisel oleva riigivara valitsemist, infosüsteemidealast koostööd maakonnas ja maavalitsuse infotehnoloogiaalaste ülesannete täitmist ning teenindab maavalitsuse omandireformikomisjoni.

Kadi Länik, maasekretär,
Inge Kottisse, õigusnõunik,
Kaja Pärtels, finantsnõunik,
Kristi Tamme, vanemjurist,
Ingrid Tamman, pressiesindaja,
Nevel Paju- IT, spetsialist,
Viive Maasalu, peaspetsialist,
Lea Saarik, peaspetsialist,
Tiia Vare, vanemspetsialist,
Raivo Joost, vanemspetsialist,
Elli Kivi, vanemspetsialist,
Astrid Paulus, juhiabi,
Anne Mihkeles, arhivaar.

Maavalitsuse tööaeg kestab esmaspäevast neljapäevani 8:00 – 17:00 ja reedel 8:00 - 15:45, lõuna 13:00 – 13:45.

Jõgeva Maavalitsuse kontaktandmed:
Suur tn 3, 48306 Jõgeva
Telefon 776 6333, faks 776 6322
e-post: info@jogeva.maavalitsus.ee
koduleht: www.jogeva.maavalitsus.ee

SOTSIAALHOOLEKANNE 2014

Sotsiaalhoolekannet maakonnas korraldab maavalitsuse haridus- ja sotsiaalosakond. Haridus- ja sotsiaalosakond on maavalitsuse struktuuriüksus, mis korraldab seaduse või muu õigusaktiga maavalitsusele pandud haridus-, noorsoo-, kultuuri-, spordi-, sotsiaal- ja tervishoiualaste ülesannete täitmist maakonnas, tagades vastavate ressursside efektiivse kasutamise.

Jõgeva maakonnale riigieelarvest eraldatud riiklikud rahalised vahendid tehniliste abivahendite* soetamiseks on aasta aastalt suurenenud. Kui 2000. aastal eraldati 47 191,53 eurot (738 387 krooni), siis 2014. aastal eraldati kokku 183762,00 eurot. Lepingupartnereid oli 2014. aasta lõpuks kokku 19. Isikliku abivahendi kaardi saajaid oli 2014.a kokku Jõgeva maakonnas 9479, neist 2014. aastal isikliku abivahendi kaardi saajaid kokku 469 inimest. Komisjoni koosolekuid oli 5 korral. Mahukaima lepingupartnerina 2014. aastal teenindas OÜ ITAK 994 klienti (tegeles liikumisabivahendite ning põetus- ja hooldusvahendite müügi- ja laenutamisega). SA TÜK Kõrvakliinik teenindas 103 klienti, OÜ Jalaexpert 82 klienti, AS Gadox 122 klienti, OÜ Tervise Abi 84 klienti, OÜ Ortopeediakeskus 66 klienti, ülejäänud firmade puhul oli teeninduse maht väiksem. Soodustingimustel müüdavaid ja laenutatavaid abivahendeid sai 2014. aastal kokku 2024 inimest, kellest 1237 sai müüdavaid ja 787 laenutatavaid abivahendeid. Võrreldes 2013. aastaga suurenes abivahendite saajate arv 80 isiku võrra.

* Tehnilised abivahendid on tooted, instrumendid, varustus või tehnilised süsteemid, mille abil on võimalik ennetada tekkinud või kaasasündinud kahjustuse või puude süvenemist, kompenseerida kahjustusest või puudest tingitud funktsioonihäiret, parandada või säilitada võimalikult kõrget füüsilist ja sotsiaalset iseseisvust ning tegutsemisvõimet.

Tehnilised abivahendid liigiti:

- kuulmisabivahendid;
- nägemisabivahendid;
- liikumisabivahendid;
- ortoosid- ja proteesid;
- hooldus- ja põetusabivahendid.

Ülevaade 2011 - 2014 rahaliste vahendite kasutamise kohta

Firma	Lepingumaht 2011	Lepingumaht 2012	Lepingumaht 2013	Lepingumaht 2014
Aktsiaselts Gadox	15700	16030,89	10300	11363,99
Mittetulundusühing Jumalalaegas	2629	2996	4850,61	1555
OÜ ITAK	73138,37	74700	90298	85282,96
OÜ LASERVISIOON	300	679,72	584	382,83
Osühing Ortopeediakeskus	10875,5	10200	9150,71	9040
Ortopeedilised Abivahendid OÜ	1187,95	953	900	1000
Sihtasutus Tartu Ülikooli Kliinikumi kõrvakliinik	17166,25	28075,77	21138,27	28620,23
Osühing JALAEKSPERT	9951,73	19000	7663,73	17210,1
OÜ Tervise Abi	11178	13778,49	12415,84	8000
Osühing Salutaris	974,90	1199,99	834,5	500
Aktsiaselts Ida-Tallinna Keskhaigla	748	396	396	352
sihtasutus Tartu Ülikooli Kliinikumi silmakliinik	54,30	217,20	162,90	271,5
Osühing RV Ortopeedia	152,60	474,05	697,6	288,85
OÜ INVARU	0	0	461,11	904,1
OÜ Empatrax	0	0	33,56	0
OÜ EGERO	0	0	661,8	8827,3
Osühing Manual	0	562,50	3915	0
Tallux orto OÜ	0	0	0	0
Osühing HNRK Abivahendikeskus	0	0	0	0
Osühing Rehabilitatsiooniabi	0	0	0	0
KADRIMARDI OÜ	0	0	0	678
Eesti Ortoosikeskuse OÜ	161,10	310,68	0	0
Extra Comfort Eesti OÜ	1000	982,70	0	0
Osühing Hansa Medical	770	0	0	0
OÜ ALTOM	636	0	0	0
SA Elva Haigla TM	112,50	0	0	0
Liikumisabivahend	1121,65	0	0	0
Kuulmisrehabilitatsiooni Keskus	0	0	0	292,64
Ortoosimeister	0	0	0	6812
LifeGear OÜ	0	0	0	2380,5
KOKKU	147857,85	170556,99	164462,00	183762,00

Allikas: Jõgeva Maavalitsus, AVE programm

Sotsiaaltoetused ja sotsiaalteenused

Koduteenused on isikule kodustes tingimustes osutatavad teenused, mis aitavad tal harjumuspärasel keskkonnas toime tulla. Koduteenuste loetelu ja korra kehtestavad kohalikud omavalitsused.

Koduteenustest põhilised on transporditeenus, küttepuudega varustamine, abivahenditega varustamine.

Andmed koduteenuse kasutajate kohta 2008.–2014. aastal

	2008	2009	2010	2011	2012	2013	2014
Koduteenuse kasutajad kokku	672	467	538	523	373	377	332

Allikas: Jõgeva Maavalitsus, S-veeb

Eluasemeteenus on mõeldud isikutele, kellel on raskusi eluruumis liikumise, endaga toimetuleku või suhtlemisega. Neid abistab valla- või linnavalitsus eluruumi kohandamisel või sobiva eluruumi saamisel. Kohalikud omavalitsusorganid on kohustatud andma eluruumi isikule või perekonnale, kes ise ei ole suuteline ega võimeline seda endale või oma perekonnale tagama, luues nii vajaduse korral võimaluse sotsiaalkorterite üürimiseks.

Eluasemeteenuse andmed elanike kohta 2011.–2014. aastal

Eluasemetüüp	Perede arv 2011	Elanike arv 2011	Perede arv 2012	Elanike arv 2012	Perede arv 2013	Elanike arv 2013	Perede arv 2014	Elanike arv 2014
Munitsipaalelu-ruumid	106	169	89	146	65	113	71	111
Sotsiaalkorterid, -pinnad	70	113	83	128	80	125	82	123

Allikas: Jõgeva Maavalitsus, S-veeb

Eluasemeteenused 2014. aastal omavalitsuste lõikes

	Eluasemeid kokku			Perede arv	Elanike arv
	kokku	sh. korterid	s.h. toad		
Jõgeva linn	19	5	14	24	39
Jõgeva vald	49	49	0	38	57
Kasepää vald	0	0	0	0	0
Mustvee linn	0	0	0	0	0
Pajusi vald	0	0	0	0	0
Pala vald	3	3	0	4	6
Palamuse vald	4	1	3	0	0
Põltsamaa linn	9	9	0	11	16
Põltsamaa vald	20	17	3	18	23
Puurmani vald	22	22	0	25	39
Saare vald	16	2	14	7	7
Tabivere vald	22	7	15	18	38
Torma vald	14	0	14	8	9
Kokku	179	116	63	153	234

Allikas: Jõgeva Maavalitsus, S-veeb

Tugiisikuteenuse sisuks on ühe või mitme kooselava isiku abistamine nõustamise ja juhendamise kaudu tema kohustuste täitmisel, õiguste teostamisel või toimetulekul raske olukorraga isiku igapäevases elukeskkonnas.

Tugiisikuteenus 2012.–2014. aastal

KOV	2012	2012	2013	2013	2014	2014
	Teenuse saajate arv	Tugiisikute arv	Teenuse saajate arv	Tugiisikute arv	Teenuse saajate arv	Tugiisikute arv
Jõgeva linn	1	1	8	8	0	0
Jõgeva vald	35	9	25	6	3	2
Põltsamaa vald	49	1	53	1	26	4
Saare vald	1	1	1	1	1	1
Tabivere vald	5	2	5	2	2	1
Torma vald	1	1	6	1	2	2
Põltsamaa linn	6	1	0	0	4	4
Puurmani vald	1	1	2	2	3	3
Palamuse vald	0	0	3	1	3	1

Allikas: Jõgeva Maavalitsus, S-veeb

Isikliku abistaja teenuse eesmärk on puudega inimeste iseseisvuse ja osalemise suurendamine kõikides eluvaldkondades ning pereliikmete hoolduskoormuse vähendamine. Isikliku abistaja teenust ei ole 2013. aastal osutatud üheski Jõgeva maakonna omavalitsuses.

Alljärgnevalt on toodud Jõgeva maakonnas sotsiaalteenuseid osutatavate asutuste nimekiri teenuste lõikes:

Erihoolekandeteenus

AS Hoolekandeteenused Võisiku kodu
Jõgeva linna sotsiaalmaja
Pajusi valla abikeskus

Psüühilise erivajadusega isikute päevakeskused

AS Hoolekandeteenused Võisiku kodu päevakeskus
Sihtasutus Jõgeva Haigla päevakeskus
Torma valla sotsiaalkeskus
Tabivere Sotsiaalkeskus

Täiskasvanute hooldamine hoolekandetasutuses

Ssihtasutus Jõgeva Haigla hooldusosakond
Jõgeva linna Sotsiaalkeskus „Elukaar“ MTÜ
Lustivere Hooldekodu
Mittetulundusühing Kääpa Hooldekeskus
Tabivere Sotsiaalkeskus
Mittetulundusühing Iseseisev Elu Kaarepere pansionaat

Asenduskoduteenus

Siimusti lastekodu Metsatareke
Keila SOS Põltsamaa peremajad

Kodutute öömaja teenus

Jõgeva linna sotsiaalmaja

Toimetulekutoetust makstakse üksi elavale inimesele või perekonnale, kelle sissetulekud pärast eluruumi alaliste kulude mahaarvamist on alla kehtestatud miinimumpiiri. Toimetulekutoetust määrab ja maksab kohalik omavalitsus riigieelarvelistest vahenditest. Riigieelarvest toimetulekutoetuseks, täiendavateks sotsiaaltoetusteks ja -teenusteks ning sotsiaaltoetuste ja -teenuste osutamiseks ja arendamiseks kasutatud vahendid.

Aasta Toimetulekutoetus (tuh eurot) Täiendav toimetulekutoetus (tuh eurot)

Aasta	Toimetulekutoetus (tuh eurot)	Täiendav toimetulekutoetus (tuh eurot)
2000	907,10	61,48
2001	1126,51	
2002	844,85	139,97
2003	812,76	6,46
2004	560,89	59,44
2005	480,74	213,27
2006	319,30	191,16
2007	240,18	118,04
2008	190,33	41,86
2009	302,11	24,67
2010	368,83	5,88
2011	338,34	3,49
2012	281,23	11,8
2013	252,76	143,24
2014	222,40	29,99

Allikas: Jõgeva Maavalitsus, S-veeb

Toimetulekutoetuste statistika ja lühiülevaated Eesti kohta tervikuna ja maakondade kaupa Sotsiaalministeeriumi kodulehel aadressil <http://www.sm.ee/meie/statistika/sotsiaalvaldkond/sotsiaalhoolekanne/toimetulekutoetus.html>

Laste hoolekanne

Lastekaitsealase töö eesmärgiks on laste hoolekande korraldamine ning laste arenguks soodsa keskkonna loomine – toetada last ja lapsi kasvata-vaid isikuid, töötada välja ja viia ellu lapsi arendavaid ja kaitsvaid prog-ramme ja projekte, määrata lapsele hooldusperekond, korraldada lapse

eestkostet. Maavalitsuse lastekaitsetöötaja ülesanne on koordineerida maakonnas lastekaitsetööd, aidata korraldada lapsendamist.

Perekonnas hooldamine on isiku hooldamine sobivas perekonnas, kelle liikmete hulka ta ei kuulu.

Perekonnas hooldamise lepinguid sõlmiti Jõgeva maakonnas aastatel 2004 - 2014

2004	2005	2006	2007	2008	2009	2010	2011	2012	2013	2014
11	16	6	7	5	4	3	3	4	6	4

Allikas: Jõgeva Maavalitsus, S-veeb

Asenduskoduteenus on lapsele tema põhivajaduste rahuldamiseks peresarnaste elutingimuste võimaldamine, talle turvalise ja arenguks soodsa elukeskkonna loomine ning lapse ettevalmistamine võimetekohaseks toimetulekuks täiskasvanuna. Asenduskoduteenusele õigustatud lapsele osutatavat teenust rahastatakse riigieelarvest. 2014. aastal eraldati riigieelarvest puudega laste ning 0-3 aastaste laste ülalpidamiseks kuus 1173 eurot ja üle 4-aastaste laste ülalpidamiseks 758 eurot kuus. Lapse elukohajärgsel kohalikul omavalitsusel tuleb valida lapsele sobiv asenduskoduteenuse osutaja ja esitada taotlus koos nõutud dokumentidega asenduskoduteenuse rahastamiseks ning asenduskoduteenuse osutamise halduslepingu sõlmimiseks maavanemale.

Lapse riiklikule asenduskoduteenusele paigutamiseks sõlmiti 2014. aastal 11 halduslepingut. Halduslepingu lõpetamisi vormistati 8 lapse ning halduslepingu muutmisi 5 kohta. Asenduskoduteenuselt lahkus iseseisvasse ellu 7 noort ja ema juurde läks elama 1 laps. Aasta lõpul oli asenduskoduteenusel 65 last.

Lapsehoiuteenus on lapse seadusliku esindaja või sotsiaalhoolekande seaduse § 252 lõikes nimetatud hooldaja toimetulekut või töötamist toetav teenus, mille osutamise vältel tagab nimetatud isikute asemel lapse hooldamise, arendamise ja turvalisuse lapsehoiuteenuse osutaja.

Jõgeva maakonnas on väljastatud tegevusluba Kiigemetsa Koolile, Jõgeva Perekeskusele, Põltsamaa lasteaiale Tõruke ja Siimusti lastekodule Metsatareke.

Lapsehoiuteenuse osutamine 2008.–2014. aastal (laste arv)

2008	2009	2010	2011	2012	2013	2014
1	0	11	20	22	26	35

Allikas: Jõgeva Maavalitsus, S-veeb

Lapsendamine on õiguslik toiming, mis loob lapsendaja ja lapsendatu vahel vanema ja lapse vahelised õigused ja kohustused. Maavanema ülesanne „Perekonnaseaduse“ alusel on lapsendamise korraldamine ning vastavasisulise arvestuse pidamine, klientide nõustamine, täisealisele lapsendatule või alaealisele lapsendatule lapsendaja nõusolekul lapsendamise fakti kohta ning täisealise lapsendatu või alaealise lapsendatu lapsendaja nõusolekul bioloogiliste vanemate, vanavanemate ning õdede ja vendade kohta teabe andmine.

Jõgeva maakonna lapsendamise registris on 2014. aasta lõpu seisuga 43 perekonda üle Eesti, kellega toimub koostöö läbi nõustamiste, telefonivestluste kui ka suhtlemine elektronposti teel. Lapsendamise kui kunagi toimunud fakti kohta ja oma bioloogiliste vanemate kohta teabe saamiseks pöördus 2014. aastal Jõgeva Maavalitsuse poole üks inimene. Vanemate nõustamisi, kes on andnud nõusoleku lapsendamiseks perisesel lapsendamisel, on toimunud ühel korral.

Lapsendamisi toimus maakonnas 2004 – 2014. aastal:

2004	2005	2006	2007	2008	2009	2010	2011	2012	2013	2014
2	7	3	5	2	2	2	2	3	4	3

Allikas: Jõgeva Maavalitsus

SIHTASUTUS JÕGEVA HAIGLA

Sihtasutus Jõgeva Haigla alustas tegevust 1. aprillil 2003 riigi omanduses oleva ettevõtte Jõgeva Haigla järglasena ning kuulub Jõgeva Maavalitsuse konsolideerimisgruppi. Riigi sihtasutuse asutajaõigusi teostab Jõgeva maavanem.

Sihtasutus Jõgeva Haigla osutab ambulatoorseid ja statsionaarseid, kodusõenduse- ja hoolduse ja koolitervishoiuteenuseid vastavalt Eesti Haigekassaga sõlmitud lepingule. Haiglas osutatakse ka tasulise üldhoolduse ja rehabilitatsiooniteenuseid. Haiglas on olemas eriarstiabi osutamiseks vajalik funktsionaal-diagnostiline ja laboratoorne aparatuur. Haiglas toimub pidev arendustegevus, digitaalse haigusloo juurutamine ja parendamine.

Statsionaarseid tervishoiuteenuseid osutati sisehaiguste (60 voodikohta), järelravi ja hooldusravi (50 voodikohta) ning kirurgia (10 voodikohta) erialadel. 2014. a keskmisena oli Jõgeva haiglas on 21,4 arsti, 48,2 õenduspersonali ja 45,1 hoolduspersonali ametikohta. Statsionaarseid tervishoiuteenuseid osutati 2014. a kokku 2110 patsiendile. Aktiivravi voodipäevi oli 22977, keskmine ravi kestus 10,8 päeva.

Ambulatoorset eriarstiabi osutati 26168 korral, sh 6237 günekoloogia, 4822 kõrva-kurgu-nina, 3393 neuroloogia, 3245 üldkirurgia eriarsti vastuvõttu. Erakorralisi vastuvõtte oli 2424 korda, suurenemine võrreldes 2013. aastaga ligi 11%. Ambulatoorsete vastuvõttude osas suurenes enam günekoloogia, ortopeedia, taastusravi ja psühhiaatria erialaarstide vastuvõttude arv.

Raviteenuste osutamisest laekus ligikaudu 3,51 milj eurot, sh meditsiiniteenuste müük Eesti Haigekassale 2,77 milj eurot. Personali palgakulu oli 2,31 milj eurot. Ravimite ja meditsiinimaterjalide ostmiseks kasutati 369 tuh eurot. Võrreldes 2013. aastaga vähenesid kommunaalkulud 20 194 ja transpordikulud 21 904 euro võrra.

Vastavalt palgakokkuleppe tingimustele tõsteti Jõgeva haiglas 2014. a jaanuaris arstide, õdede ja hoolduspersonali palka. Palgakokkuleppe täitmisega kaasnesid aga majanduslikud raskused, sest haiglale ei laekunud Eesti Haigekassa raviteenuste hinnakirja ja lepingu mahu muutumisest eelarvesse vajalikul määral täiendavaid käibevahendeid. Selline olukord on eelkõige tingitud asjaolust, et vastavalt haiglaliigile osutatakse Jõgeva haiglas madalama maksumusega ja minimaalse kasumimarginaaliga raviteenuseid. Selle tõttu ei olnud võimalik kompenseerida ka majandus- ja meditsiinikulude üldisest hinnatõusu.

Sihtasutus Jõgeva Haigla 2014. a majandusaasta tulemiks kujunes kahjum 112,9 tuhat eurot. Korrigeerides põhitegevuse tulemit (105,6 tuh eurot) põhivara kulumi (123,5 tuh eurot) ja põhivara sihtfinantseerimise ja käibemaksu summadega (3,7 tuh eurot) on põhitegevuse tulemiks 21,6 tuhat eurot.

2014. aastaks püstitatud tegevuseesmärkidest oli tähtsaim ERDF-i meetme „Õendus – ja hooldusteenuste infrastruktuuri arendamine“ raames renoveeritud 950 ruutmeetrise õendus- ja hooldusosakonna tegevuse korraldamine. Haigla poolt võetud pangalaenu abil soetati osakonnale meditsiinivahendeid ja mööblit kogumaksumusega 61 tuhat eurot.

Olulisemad tegevused infrastruktuuri parendamisel olid veevarustus-süsteemi renoveerimine, tuletõrjesignalisatsiooni väljaehitamise jätkamine ja tuletõkkeuste paigaldamine. Nendeks tegevusteks investeeriti 29 tuhat eurot.

Jõgeva haigla soetas hammaste röntgenuuringute seadme, mille teenu-seid saavad kasutada kõik Jõgevamaa hambaravikabinetid. Jõgeva linn eraldas seadme soetamiseks 20 tuhat eurot.

Kauplus Selver annetas haiglale toetuskampaania käigus kogutud 3 742 eurot, mida kasutati magnetravi seadme BTL-4920 Magnet Topline ostuks. Seadet kasutatakse nii laste kui ka täiskasvanute luumurdude ja põletikuliste liigeshaiguste taastusravis.

2014. a Eesti Haigekassa ja Terviseameti poolt läbi viidud kliiniliste auditite tulemuste alusel osutab Jõgeva haigla kohalikele haiglatele esitatud nõuetele vastavaid raviteenuseid.



Jõgeva haigla renoveeritud õendus-booldusosakonna avamine. Haigla juhataja Peep Põdder ja Jõgeva maavanem Viktor Svjatõšev

JÕGEVAMAA PUUETEGA INIMESTE KODA

„Me hoiame ühte ja läheme läbi elu“

Jõgevamaa Puuetega Inimeste Koja tunnuslauses on esindatud kaks suunda: iseendaga toimetulek ja liikumine - tegutsemine, et luua ja arendada oma olemasolu ning seeläbi parandada elukvaliteeti ja ümbritsevat. Puuduva osa, mida puuetega inimestele pole looduse poolt antud või mis elatud elu vältel on ära võetud, täidavad Jõgevamaa Puuetega Inimeste Kotta ühinenud oma arengu, õppimise ja tööga püüeldes terviklikkuse poole.

Jõgevamaa Puuetega Inimeste Koja tegevuseks on:

- Jätkata Jõgevamaa Puuetega Inimeste Koja põhikirjast tulenevate eesmärkide ja arengukava tegevussuundade täitmist;
- Korraldada puuetega inimestele, liikmesorganisatsioonidele ja koostööpartneritele erinevaid üritusi, koolituspäevi ja infotunde;
- Arendada koostööd teiste maakondade samalaadsete organisatsioonidega;
- Pakkuda erinevaid teenuseid, andes seeläbi puuetega inimestele teadmisi, oskusi ja võimalusi iseseisvaks toimetulekuks, toetada nende võrdväärset osalemist ühiskonnas.

Jõgevamaa Puuetega Inimeste Kojas on võimalus saada sotsiaalnõustamise teenust, kus jagatakse isikule vajalikku teavet sotsiaalsetest õigustest ja seaduslike huvide kaitsmise võimalustest. Lisaks kogemusnõustamist, mille käigus toimub nõustaja ja abivajaja vaheline toetav suhtlusprotsess, mis keskendub abivajajale ning toetub nõustaja isiklikul kogemusel põhinevatel teadmistel ja oskustel.

Korraldame puuetega inimestele, liikmesorganisatsioonidele ja koostööpartneritele erinevaid koolituspäevi ja infotunde. Kojad pakuvad erinevaid teenuseid, andes seeläbi puuetega inimestele teadmisi, oskusi ja võimalusi iseseisvaks toimetulekuks, et toetada nende võrdväärset osalemist ühiskonnas.

Jõgevamaa Puuetega Inimeste Koda on korraldanud juba 13 puuetega inimeste perepäeva maakonna erinevates omavalitsustes, et erinevate piirkondade inimestel oleksid võrdsed võimalused osaleda üritusel. 2014.a perepäev toimus Põltsamaa linna päevakeskuses. Üritusel tutvustati Põltsamaa päevakeskust ning selle tegevust. Toimus loeng ja individuaalne konsultatsioon massaažiteraapiast, kuidas aidata ise ennast teraapia abil. Lastele pakkus huvitavat tegevust Jõgeva Perekeskus. Samuti oli kõigil võimalus arendada peenmotoorikat osaledes käelistes tegevustes.

Detsembrikuus on rahvusvaheline puuetega inimeste päev, mille raames pööratakse rohkem tähelepanu puudega inimestele ja nendega seonduvatele teemadele. Üle Eesti toimub selle päeva puhul üritusi, ka Jõgeva maakonna puudega inimesed ja nende toetajad soovivad seda tähistada, et oma rõõmudest ja muredest rääkida. Üritusel käsitleti tervisliku toetumise ja liikumise teemasid, et inimesed saaksid võimalikult palju ise oma tervise heaks ära teha.

Jõgevamaa Puuetega Inimeste Koja töö on vajalik, kuna puudega inimene tahab ühiskonnaelus aktiivselt osaleda, suhelda, teadlik olla tänapäeva elukorraldusest ja orienteeruda pidevalt muutuvast seadusandlusest.

Helika Sõber

Jõgevamaa Puuetega Inimeste Koja juhatuse liige-tegevjuht



Rahvusvahelise puuetega inimeste päeva tähistamine



Puuetega inimeste perepäev Põltsamaal



Puuetega inimeste perepäev Põltsamaal



Rahvusvahelise puuetega inimeste päeva tähistamine

TERVISEDENDUS

Tervist mõjutavad kõigis eluvaldkondades tehtavad otsused ning ellu viidavad tegevused. Paremate tervisetulemite saavutamiseks on vajalik erinevate eluvaldkondade esindajate vaheline koostöö ja kogukonna kaasamine. Kohalik omavalitsus, mis oma olemuselt on üksikisiku eelistusi ja käitumist kujundav väärtuste, tavade, normide ja motivaatorite kogum, kätkeb võimalusi ja vastutust kujundada elukeskkond selliseks, mis võimaldab inimestel teha tervislikke valikuid.

2014. aasta tervisedenduslikud tegevused toimusid riiklike programmide alusel, mille rahastajateks olid Tervise Arengu Instituut ja Eesti Haigekassa. Rahvastiku tervise arengukava täitmise eesmärgiks on püsiva langustendentsi saavutamine rahvastiku varajases haigestumises ja suremuses südame- ja veresoonkonna-haigustesse ning alaeesmärkideks on rahvastiku füüsiline aktiivsuse suurenemine, rahvastiku toitumisharjumuste parandamine, tubaka tarbimislevimuse ja tubakasuitsuses keskkonnas viibimise püsiva langustendentsi saavutamine, tervist hoidvate eluhoiakute kujundamine.

Projekti “Kodu- ja vabaaja vigastuste vältimine Jõgeva maakonnas” eesmärgiks oli tervist toetava keskkonna arendamine ja paikkonna suutlikkuse tõus tegelemaks kodu- ja vaba aja vigastuste ja mürgistuste ennetamise, sh alkoholi tarvitamisest tingitud tervisekahjustuste ennetamisega paikkondlike organisatsioonide, võtmeisikute ja kohalike omavalitsuste tegevuse kaudu.

Tervist edendava projekti “Kodu- ja vaba aja vigastuste vältimine Jõgeva maakonnas” raames toimunud üritused

Sõltuvusteemaline ümarlauad toimusid Põltsamaa Ametikoolis ja Luua Metsanduskoolis, millest võttis osa 118 õpilast.

Alkoholi kättesaadavusest ning e-sigarist ja tubakatoodetest arutleti noortega ka osaluskohvikus 28. novembril. Noorte arvamusel tuleks alkoholi kättesaadavust piirata, keelustada alkoholi reklaam, poed eristada ning alkoholi hinda võiks sujuvalt tõsta. Märgitigi ära ka vanemate liigne eeskuju alkoholi tarvitamisel.

Noorte arvamusel on suitsetamine probleemiks noorte seas. Alustatakse uudishimu ja kambavaimu pärast üpris varakult. Vanemad on eeskuju. Vesipiip, mokatubakas ja e-sigaret muutuvad järjest populaarsemaks. Kuna arvatakse, et need on vähem kahjulikud, kasutavad neid ka muidu mitteduitsetajad.

5.-7. klasside õpilastele toimunud riskikäitumist ja koolikiusamist käsitleval ümarlaudadega päeval räägiti koolikiusamisest, tolerantsusest, väärtustest ja riskidest, mis ümbritsevad noori, oskusest öelda „ei“ . Osavõtjaid oli 11-st maakonna koolist kokku 78 õpilast.

Ohutuslaager „Kaitse end ja aita teist”

2.-4. juunil korraldati 6.-8. klassi lastele kahekümneks korda laager „Kaitse end ja aita teist!“ Kuremaal. Projekti käigus korraldati spetsialistide poolt õppused esmaabis, veeohutuses, uimastiennetuses, orienteerumises, matkatarkustes, tuleohutuses ja vältimatus abis. Valiti välja parimad võistkonnad, kes said võimaluse osaleda laagris. Laagrite eel-

nesid koolitused Jõgevamaa koolides. Traditsiooniliselt toimuva laagri eesmärk on laiendada laste teadmisi vetelpääste, tuleohutuse, liikluse, esmaabi, elektriohutuse, orienteerumise, tsiviilkaitse ning tervisekasvatuse teemadel, et nad oleksid julgemad ja teadlikumad käitumaks vastavalt olukorrale. Laagris osales 11 kooli 12 võistkonnaga. Ohutuslaseid teadmisi koolituste kaudu on saanud üle 300 õpilase.

Tervisekäitumine

Alkoholi liigtarvitamist ennetavas kampaanias „Vähem on parem“ osales maakonnas Puurmani ja Palamuse vald ning Mustvee linn. Toimused erinevad koolitused ja ümarlaud alkoholisõltuvuse ja liigtarbimise ennetamiseks.

Südamenädala tervisepäevi korraldati maakonna kuues omavalitsuses: Palamuse, Puurmani, Tabivere vallas ning Mustvee, Jõgeva ja Põltsamaa linnas. Südamenädala raames ilmus ka Terviseleht.

Sügisese tervisepäeva septembris toimusid Puurmani, Palamuse, Saare ja Tabivere vallas ning Põltsamaa, Jõgeva ja Mustvee linnas. Tervisekohvikutega päevad, kus kajastati erinevaid tervise aspekte – ohutust, toitumist, liikumist, liiklemist, jm tervisekäitumisi, toimusid kuues omavalitsuses: Jõgeva, Mustvee ja Põltsamaa linnas ning Saare, Puurmani Torma vallas.

Südame- ja veresoonkonnahaiguste ennetamise propageerimiseks, kasutades toitumises rohkem puu- ja köögivilju, osales maakonnas kuus omavalitsust. Riikliku teavituskampaania „Sööme ära!“ tegevustega liitusid Saare, Tabivere, Palamuse, Puurmani vald ning Jõgeva, Põltsamaa ja Mustvee linn. Üritustel räägiti puu- ja köögiviljade kasutamisest igapäevasel toidulaul, õpetati praktilisi tegevusi köögikunsti ning jagati

kogemusi ja retsepte. Kampaania raames ilmus oktoobris ka puu- ja köögiviljade kasutamist propageeriv Terviseleht.

Tervisedenduslike koostööpartnerite võrgustik

Projektide elluviimisel oli oluliseks tegevuseks tervisedenduse koostöövõrgustiku säilitamine, motiveerimine ning laiendamine. Maakonnas on 10 tervist edendavat lasteaeda ja 8 tervist edendavat kooli. Jõgeva maakonnas on üks tervist edendav ettevõtte SA Jõgeva Haigla. Lisaks maakonna ettevõttele on Jõgevamaal ka piirkondlikke ettevõtteid, kes kuuluvad TET võrgustikku (AS A-Selver, G4S, AS Hoolekandeteenused (Võisiku hooldekodu), Lõuna Prefektuur, Maksu- ja Tolliameti esindus, Eesti Posti ja SEB kontorid).

Lisaks tervisedendavatele asutustele on maakonnas palju tänuväärseid koostööpartnereid, kes aitavad seda valdkonda edasi arendada. Olulisteks koostööpartneriteks on olnud aastaid kohalikud omavalitsused, MTÜ-d, Lõuna-Eesti Päästkeskuse Jõgevamaa päästeosakond, Lõuna Prefektuuri Jõgeva politseijaoskond, Maanteeamet, maakonna koolid ja lasteaiad, inimeseõpetuse ainesektsioon, spordiorganisatsioonid ja paljud teised, kes korraldavad tervislikke valikuid propageerivaid ja soodustavaid üritusi.

Maakonnas on loodud tingimused harrastusspordiga tegelemiseks. 11 omavalitsuses on üks või mitu spordirajatist, kõigis omavalitsustes on erinevad terviserajad (suusa-, jalgratta-, matka-, õpperajad jne) ning tekitab 2 spordikooli ja 58 spordiorganisatsiooni. Maakonna sporditegevust koordineerib Jõgevamaa Spordiliit Kalju.

Terviseprofiilid

Tervist mõjutavad näitajate andmed on kogutud terviseprofiilidesse. Lisaks maakondlikule, on koostatud terviseprofiilid ka Jõgeva linnal, Jõgeva, Tabivere, Palamuse, Saare ning Põltsamaa vallas. 2014. aastal uuendati 2012. aasta andmetega Jõgeva maakonna, Saare ja Tabivere valla terviseprofiilid. Nende koostamise protsessi ning valmimist saab nimetada selles valdkonnas edasiminekuna. Terviseprofiil on tõendus- põhiseks aluseks tervisedenduse eesmärkide seadmisel, tegevuskava ning tervisedenduse arengukava koostamisel.

Terviseprofiili eesmärgiks on suurendada elanikkonna heaolu ja tõsta inimeste elukvaliteeti parema tervise kaudu, juhtida tähelepanu omavalitsuses tehtavate otsuste tervisemõjudele ja tagada tervise arendamise temaatika integreerimine omavalitsuse arengukavasse. Samuti annab terviseprofiil võimaluse saada hea ülevaade piirkonna inimeste tervise- seisundist ja seda mõjutavatest teguritest. Teadmine sellest, mis on hästi ja mis halvasti, võimaldab oma edaspidised tegevused suunata õigesse kohta ning kulutada napp vahendeid targalt ja tulemuslikult.

Tervisenõukogu ja tunnustamine

Alates 2010. aastast tegutseb Jõgeva maavalitsuse juures nõuandva organina tervisenõukogu. Selle eesmärgiks on luua kohalikes omavalitsustes kompetents piirkonna elanike tervise hindamiseks, tööjõu produktiiv- suse vähenemise ennetamisele suunatud tegevuskavade planeerimine ning elluviimine. Tervisenõukogu tegevus aitab kaasa tervist toetava keskkonna loomisele ning tõstab elanike teadlikkust terviseriskidest ja tervist toetavast käitumisest.

Konkurss „Jõgevamaa tervisedendaja tunnustamine“ 2014:

- Jõgevamaa Tervisedendaja - Martin Toht
- Jõgevamaa Tervist Edendav Asutus - Jõgevamaa Gümnaasium
- Jõgevamaa Tervist Edendav Tegu – Kamari Kergliiklustee rajamine
- Põltsamaa Vallavalitsuse poolt
- Jõgevamaa Teise sektori Tervise Toetaja – PA Alusalu OÜ
- Sotsiaalministeeriumi tervisedendaja riiklik tunnustuse pälviv pere- arst Sirje Alusalu, PA Alusalu OÜ-st.



Parimad tervisedendajad

HARIDUS

Jõgevamaa üldhariduskoolides õppis 2013/2014. õppeaasta alguses 3406 õpilast, võrreldes 2012/2013. õppeaasta algusega on arv vähenenud 136 õpilase võrra. 2014/2015. õppeaasta alguses õppis 3300 õpilast, võrreldes 2013/2014. õppeaasta algusega on arv vähenenud 106 õpilase võrra.

1. septembril 2013 läks esimesse klassi 273 õpilast, mis on 32 õpilase võrra vähem kui aasta tagasi. 1. septembril 2014 läks esimesse klassi 278 õpilast, mis on 51 õpilase võrra rohkem kui aasta tagasi.

Alates 2014. aasta septembrist on Tabivere Gümnaasium Tabivere Põhikool (1. – 9. klass).

2013/2014. õppeaastal alustas tööd 25 üldhariduskooli, sh 2 algkooli, 5 lasteaed-algkooli, 5 lasteaed-põhikooli, 6 põhikooli (sh erivajadustega õpilaste kool – Kiigemetsa Kool), 6 gümnaasiumi ja 1 täiskasvanute keskkool. 2014/2015. õppeaastal alustas tööd 25 üldhariduskooli, sh 2 algkooli, 5 lasteaed-algkooli, 5 lasteaed-põhikooli, 7 põhikooli (sh erivajadustega õpilaste kool – Kiigemetsa kool), 5 gümnaasiumi ja 1 täiskasvanute keskkool.

2013/2014. õppeaastal alustas tööd 13 lasteaeda 1350 lapse ja 192 õpetajaga. 2014/2015. õppeaastal alustas tööd 13 lasteaeda 1380 lapse ja 190 õpetajaga.

Kutseõppeasutusi on maakonnas 2: Luua Metsanduskool (<http://luua.edu.ee>) ja Põltsamaa Ametikool (<http://www.pkpk.ee>). Nende koolide õpilased on saavutanud nii Eesti sisestel võistlustel kui ka Euroopa ja

maailma mastaabis säravaid tulemusi. Lähemalt on võimalik tutvuda antud koolidega ja saavutustega eelpooltoodud kodulehtedel.

Õpilaskodud

Jõgevamaal on 5 põhikooli juures avatud õpilaskodud, kus on enamuses riiklikult toetatavad kohad: Voore Põhikooli, Vaimastvere Kooli, Adavere Põhikooli, J. V. Veski nimelise Maarja Põhikooli ja Anna Haava nimelise Pala Kooli juures.

2014. aastal oli riiklikult toetatavaid kohti: Adavere PK – 15, Anna Haava nim Pala Kool – 21, J. V. Veski nim Maarja PK – 12, Vaimastvere Kool – 22, Voore PK – 19.

Järelevalve Jõgevamaa õppeasutustes 2014. aastal (2013/2014 õa II poolaastal ja 2014/2015 õa I poolaastal).

Temaatilist järelevalvet viidi läbi järgmistel teemadel:

alusharidus: lapse ja õpilase individuaalsete vajaduste ja võimetega arvestamine õppe- ja kasvatustegevuses. Eesmärk oli hinnata, kuidas on igale lapsele ja õpilasele loodud arenguks vajalik eakohane, turvaline, positiivselt mõjuv ning arendav õppe- ja kasvukeskkond;

üldharidus: lapse ja õpilase individuaalsete vajaduste ja võimetega arvestamine õppe- ja kasvatustegevuses. Eesmärk oli hinnata, kuidas on igale lapsele ja õpilasele loodud arenguks vajalik eakohane, turvaline, positiivselt mõjuv ning arendav õppe- ja kasvukeskkond.

Meie maakonnas teostas järelevalvet kvalifikatsiooninõuetele vastav haridus- ja sotsiaalosakonna haridusnõunik Heiki Sildnik. Vastavalt

haridus- ja teadusministri määrusele ning maavanema korraldusele kuulusid järelevalve alla 2014. aastal Torma lasteaed Linnutaja, Jõgeva Aleviku Lasteaed, Tabivere lasteaed, Jõgeva Põhikool ja J.V. Veski nim Maarja Põhikool.

Koolielu tähtsamad maakondlikud üritused

2013/2014. õppeaastal tunnustati maakondlikke olümpiaadivõitjaid ja/või vabariiklikku vooru kutsutuid õpilasi õppereisiga Olustvere lossi.

Parimaid koolilõpetajaid (gümnaasiumid ja kutsekoolid) ning nende lemmikõpetajaid tunnustati õppereisiga Puurmani lossi.

2014/2015. õppeaasta esimese veerandi keskel käisid kõik oma esimest kooliteed alustanud õpilased Palamuse O. Lutsu Kihelkonnakoolimuseumis. Sealses ajaloolises klassiruumis toimusid meeldejäädavad ja lõbusad koolitunnid, kus koolipäpa rollis oli maavanem Viktor Svjatõšev ning õpilasi õpetas muuseumi pedagoog Aili Kalavus. Pärast koolitundi suundusid õpilased Elistvere loomaparki, kus viidi läbi õuesõppetund looduse teemadel.

Juba mitmendat aastat tänab maavanem maakonna õpetajaid pedagoogilise panuse eest hariduse edendamisel. 2014. aastal väärtsid tänu ja tunnustuse:

Jõgevamaa Aasta lasteaiaõpetaja 2014
 Jõgevamaa Aasta klassijuhataja 2014
 Jõgevamaa Aasta klassiõpetaja 2014
 Jõgevamaa Aasta klassiõpetaja 2014
 Jõgevamaa Aasta põhikooliõpetaja 2014

SILVI TEPPAN
 TIJU ÕUNAP
 LINDA-AMMALIA TROSS
 KÜLLI KALVIST
 MEELI NÕMME

Jõgevamaa Aasta gümnaasiumiõpetaja 2014
 Jõgevamaa Aasta kutseõppeasutuse õpetaja 2014
 Jõgevamaa Aasta õppeasutuse juht 2014
 Jõgevamaa Aasta huvikooliõpetaja 2014

KAJA LINDE
 AINO MÖLDER
 PIRET SIIVELT
 MARIKA JÄRVET



Jõgevamaa Aasta õpetajad

Medalistid õppeaastal 2013/2014

Nimi	Kool	Medal
Hille Malm	Jõgevamaa Gümnaasium	kuld
Ilmar Lõhmus	Jõgevamaa Gümnaasium	kuld
Aureelia Mitt	Jõgevamaa Gümnaasium	hõbe
Sten Sootla	Jõgevamaa Gümnaasium	hõbe
Külliki Tolmusk	Jõgevamaa Gümnaasium	hõbe
Karina Auli	Põltsamaa Ühisgümnaasium	hõbe
Genet Schneider	Põltsamaa Ühisgümnaasium	hõbe
Marju Vassiljev	Põltsamaa Ühisgümnaasium	hõbe
Piret Jüris	Jõgeva Täiskasvanute Keskkool	hõbe
Uljana Baburina	Mustvee Vene Gümnaasium	kuld
Oksana Baškirova	Mustvee Vene Gümnaasium	kuld
Andrei Šukurov	Mustvee Vene Gümnaasium	kuld
Alar Neeno	Tabivere Gümnaasium	hõbe



Parimad koolilõpetajad

Ainesektsioonide juhid 2013/14 õa.

- | | | |
|---|------------------|---------------------------------|
| 1. Ajalugu | Erika Sari | Põltsamaa Ühisgümnaasium |
| 2. Klassiõpetajad | Heli Lehiste | Põltsamaa Ühisgümnaasium |
| 3. Bioloogia | Aire Narits | Põltsamaa Ühisgümnaasium |
| 4. Eesti keel | Helge Maripuu | Laiuse Põhikool |
| 5. Eriõpetus | Piret Hobolainen | Vaimastvere Kool |
| 6. Füüsika | Tarvo Talvistu | Põltsamaa Ühisgümnaasium |
| 7. Inglise keel | Maive Kase | Jõgeva Ühisgümnaasium |
| 8. Keemia | Ulvi Tiisler | Jõgeva Gümnaasium |
| 9. Kehaline kasvatus | Rein Jõeveer | Tabivere Gümnaasium |
| 10. Kunsti-, käsitöö-,
töö- ja tehnoloogiaõpetus | Siiri Kõrv | Põltsamaa Ühisgümnaasium |
| 11. Geograafia | Koidu Lääne | Jõgeva Põhikool |
| 12. Matemaatika | Eha Kuld | Oskar Lutsu Palamuse Gümnaasium |
| 13. Muusikaõpetus | Mare Talve | Sadala Põhikool |
| 14. Saksa keel | Urve Sakarias | Jõgeva Põhikool |
| 15. Vene keel | Estri Vaht | Jõgeva Põhikool |
| 16. Õppealajuhatajad | Tiia Mikson | Põltsamaa Ühisgümnaasium |
| 17. Koolijuhid | Aimar Arula | Põltsamaa Ühisgümnaasium |
| 18. Koolide
raamatukogu-
hoidjad | Ene Lööke | Jõgeva Põhikool |
| 19. Koolieelsete
lasteasutuste juhid | Annika Kreitsman | Põltsamaa lasteaed MARI |
| 20. Inimese-/
terviseõpetus | Katrina Tammistu | Oskar Lutsu Palamuse Gümnaasium |

- | | | |
|--|---------------|---------------------------------|
| 21. Koolieelsete lasteasutuste muusika- ja liikumis-õpetajad | Maire Tamm | Palamuse lasteaed "Nukitsamees" |
| 22. Huvijuhid | Merje Talistu | Kiigemetsa Kool |
| 23. Koolieelsete lasteasutuste õpetajad | Kai Saarse | Põltsamaa lasteaed „Tõruke“ |

Septembrist 2014 (2014/2015 õa-st) hakkasid seksioone juhtima:

Eriõpetus	Sirje Kiis	Oskar Lutsu Palamuse Gümnaasium
Eesti keel	Merle Ojamets	Jõgevamaa Gümnaasium
Kunsti-, käsitöö-, töö- ja tehnoloogia-õpetus	Janne Maasing	Jõgeva Põhikool

OLÜMPIAADIDE VÕITJAD JÕGEVAMAAL 2014 + II, III kohad

BIOLOOGIA	1.02.2014					
Eesnimi	Perenimi	Kool	Klass	Koht	Õpetaja	
Markus	Orav	Põltsamaa Ühisgümnaasium	6	I	Liivi Rehema	
Benelote	Uusküla	Põltsamaa Ühisgümnaasium	6	II	Liivi Rehema	
Gerli	Sein	Jõgeva Põhikool	6	III	Merike Kompus	
Mark	Kihu	Mustvee Gümnaasium	7	I-II	Maili Vaher	
Triin	Schaffrik	Puurmani Mõisakool	7	I-II	Marika Liiv	
Doris	Tell	Oskar Lutsu Palamuse Gümnaasium	7	III	Merike Teppan	
Greete	Kõnnussaar	Jõgeva Põhikool	8	I	Silja Võsaste	
Liina	Kinks	Jõgeva Põhikool	8	II	Silja Võsaste	
Ingel Liis Hedgren	Haljas	Oskar Lutsu Palamuse Gümnaasium	8	III	Virge Valdmaa	
Anita	Maasalu	Jõgeva põhikool	9	I	Silja Võsaste	kutsutud lõppvooru 16-18 mail, I järk
Sandra	Võsaste	Jõgeva Põhikool	9	II	Silja Võsaste	
Kerlyn	Roosipõld	Jõgeva Põhikool	9	III	Silja Võsaste	
Kadri-Ann	Orr	Põltsamaa Ühisgümnaasium	10	I	Kaja Linde	kutsutud lõppvooru
Matio	Ansip	Oskar Lutsu Palamuse Gümnaasium	10	II	Merike Teppan	
Mari-Liis	Kirsimägi	Põltsamaa Ühisgümnaasium	11	I	Kaja Linde	
Meeri	Rahn	Jõgevamaa Gümnaasium	11	II-III	Veronika Uusna	
Anna	Katt	Jõgevamaa Gümnaasium	11	II-III	Veronika Uusna	
Hille	Malm	Jõgevamaa Gümnaasium	12	I	Veronika Uusna	
Aureelia	Mitt	Jõgevamaa Gümnaasium	12	II-III	Veronika Uusna	
Mariliis	Enel	Oskar Lutsu Palamuse Gümnaasium	12	II-III	Merike Teppan	

FÜÜSIKA	3/1/2014					
Keilin	Turjakas	Põltsamaa Ühisgümnaasium	8	I	Tarvo Talvistu	
Jasper	Jõgi	Jõgeva Põhikool	8	II	Heli Toit	
Hans	Anniste	Põltsamaa Ühisgümnaasium	8	III	Tarvo Talvistu	
Egert	Möller	Jõgeva Põhikool	9	I	Heli Toit	kutsutud lõppvooru, 22 koht
Anita	Maasalu	Jõgeva Põhikool	9	II	Heli Toit	
Rene	Kütt	Mustvee Gümnaasium	9	III	Vello Mägi	
Hannes	Saariste	Jõgevamaa Gümnaasium	10	I	Vello Mägi	kutsutud lõppvooru, 20 koht
Siim-Sander	Lõoke	Jõgevamaa Gümnaasium	10	II	Vello Mägi	
Matio	Ansip	Oskar Lutsu Palamuse Gümnaasium	10	III	Andrus Kalju	
Kasper	Valliste	Jõgevamaa Gümnaasium	11	I	Vello Mägi	
Linnet	Puskar	Põltsamaa Ühisgümnaasium	11	II	Tarvo Talvistu	
Marek	Sarkisjan	Mustvee Vene Gümnaasium	11	III	Sergei Pavlov	
Kaarel	Vandler	Jõgevamaa Gümnaasium	12	I	Vello Mägi	
Genet	Schneider	Põltsamaa Ühisgümnaasium	12	II	Tarvo Talvistu	
Siimon	Härm	Põltsamaa Ühisgümnaasium	12	III	Tarvo Talvistu	

EMAKEEL	1/18/2014					
Erki	Veeväli	Põltsamaa Ühisgümnaasium	7	I	Ülle Lodi	
Karoliine	Allvee	Lustivere Põhikool	7	II	Krista Kõrgesaar	
Kaarel	Vaakmann	Oskar Lutsu Palamuse Gümnaasium	7	III	Tiiu Kirsimäe	
Keilin	Turjakas	Põltsamaa Ühisgümnaasium	8	I	Sirje Ääremaa	kutsutud lõppvooru
Sander	Schaffrik	Puurmani Mõisakool	8	II	Eha Aab	
Mai-Liis	Kelder	Põltsamaa Ühisgümnaasium	8	III	Sirje Ääremaa	
Sandra	Võsaste	Jõgeva Põhikool	9	I	Endla Matela	kutsutud lõppvooru, 5 koht
Anita	Maasalu	Jõgeva Põhikool	9	II	Endla Matela	
Kristiina	Kõiv	Oskar Lutsu Palamuse Gümnaasium	9	III	Meeli Kägo	
Berit	Koks	Oskar Lutsu Palamuse Gümnaasium	10	I	Tiiu Kirsimäe	
Liisi	Jürjens	Põltsamaa Ühisgümnaasium	10	II	Marika Nugis	
Marianne	Dengo	Jõgevamaa Gümnaasium	10	III	Merle Ojamets	
Mari-Liis	Kirsimägi	Põltsamaa Ühisgümnaasium	11	I	Sirje Ääremaa	
Meeri	Rahn	Jõgevamaa Gümnaasium	11	II	Ülle Lääne	
Eliise	Visk	Põltsamaa Ühisgümnaasium	11	III	Sirje Ääremaa	
Hille	Malm	Jõgevamaa Gümnaasium	12	I	Ülle Lääne	kutsutud lõppvooru
Kädi	Sirel	Jõgevamaa Gümnaasium	12	II	Ülle Lääne	
Kristel	Kevvai	Tabivere Gümnaasium	12	III	Liina Säinast	
Emakeele uurimistöo						
Hanna	Palm	Laiuse Põhikool	9		Helge Maripuu	kutsutud lõppvooru

INGLISE KEEL 7-8 kl	3/28/2014					
	võistkondlik					
Kati	Antonova	Jõgeva Põhikool	7	I	Tiiu Hirse	
Triinu	Tammel					
Ekke	Tõnissoo	C. R. Jakobsoni nim Torma Põhikool	7	II	Ülle Säälük	
Joel-Roomet	Raud					
Ingrem	Laanepere	Jõgeva Põhikool	7	III	Urve Mölder	
Berthold	Perm					
Anni	Aru	C. R. Jakobsoni nim Torma Põhikool	8	I	Ülle Säälük	
Laura	Lääne					
Mart	Enel	Oskar Lutsu Palamuse Gümnaasium	8	II	Tiiu Lind	
Anni	Zimmermann					
Annette Maria	Alatsei	Jõgeva Põhikool	8	III	Urve Mölder	
Greete	Kõnnussaar					
INGLISE KEEL g aste	1/24/2014					
Martin Joonas	Pariis	Põltsamaa Ühisgümnaasium	10	I	Signe Sarap	
Raido	Everest	Jõgevamaa Gümnaasium	10	II	Rita Sildnik	
Mari	Sildnik	Jõgevamaa Gümnaasium	10	III	Rita Sildnik	
Meeri	Rahn	Jõgevamaa Gümnaasium	11	I	Maive Kase	
Aleksander	Kirna	Jõgevamaa Gümnaasium	11	II	Maive Kase	
Linnet	Puskar	Põltsamaa Ühisgümnaasium	11	III-IV	Agne Kosk	
Kasper	Valliste	Jõgevamaa Gümnaasium	11	III-IV	Maive Kase	
Aureelia	Mitt	Jõgevamaa Gümnaasium	12	I	Eevi Mootse	
Ken	Kuusalu	Põltsamaa Ühisgümnaasium	12	II	Signe Sarap	
Siimon	Härm	Põltsamaa Ühisgümnaasium	12	III	Signe Sarap	

MATEMAATIKA	1/25/2014					
Elisabeth	Hein	Jõgeva Põhikool	4	I	Evelin Siirak	
Innar	Rummel	Voore Põhikool	4	II	Mare Maasik	
Reimo	Kaabel	Oskar Lutsu Palamuse Gümnaasium	4	III-V	Katrina Tammistu	
Siim	Raimla	Anna Haava nim Pala Kool	4	III-V	Merle Müür	
Karlis	Kirsimägi	Jõgeva Põhikool	4	III-V	Gaja Mäesepp	
Madis	Miks	Põltsamaa Ühisgümnaasium	5	I	Lilio Võsu	
Getter	Mathiesen	Voore Põhikool	5	II-III	Mare Maasik	
Sander	Kõiv	Oskar Lutsu Palamuse Gümnaasium	5	II-III	Eha Kuld	
Markus	Orav	Põltsamaa Ühisgümnaasium	6	I	Liivi Rehema	
Hele-Riin	Martjan	Lustivere Põhikool	6	II	Anne Pern	
Ove Üllar	Viesemann	Anna Haava nim Pala Kool	6	III	Merle Müür	
Triin	Schaffrik	Puurmani Mõisakool	7	I	Kaie Kallak	
Birgit	Lill	Jõgeva Põhikool	7	II	Ester Pärn	
Erki	Veeväli	Põltsamaa Ühisgümnaasium	7	III	Edda Kiis	
Keilin	Turjakas	Põltsamaa Ühisgümnaasium	8	I	Maia Tõntsu	kutsutud huvipäevale
Jasper	Jõgi	Jõgeva Põhikool	8	II	Eve Roos	
Lisette-Mai	Jaanus	Puurmani Mõisakool	8	III-IV	Kaie Kallak	
Ingel Liis Hedgren	Haljas	Oskar Lutsu Palamuse Gümnaasium	8	III-IV	Kadri Lille	
Egert	Möller	Jõgeva Põhikool	9	I-II	Vivian Paaksi	
Romet	Martjan	Lustivere Põhikool	9	I-II	Anne Pern	
Martin	Järv	Voore Põhikool	9	III	Mare Maasik	
Martin Joonas	Pariis	Põltsamaa Ühisgümnaasium	10	I	Edda Kiis	
Liisi	Jürjens	Põltsamaa Ühisgümnaasium	10	II	Edda Kiis	
Silva	Lill	Jõgevamaa Gümnaasium	10	III	Merge Ivask	
Marek	Sarkisjan	Mustvee Vene Gümnaasium	11	I	Raissa Kostina	
Viktoria	Kirpu	Põltsamaa Ühisgümnaasium	11	II	Maia Tõntsu	
Linnet	Puskar	Põltsamaa Ühisgümnaasium	11	III	Maia Tõntsu	
Andrei	Šukurov	Mustvee Vene Gümnaasium	12	I-III	Raissa Kostina	
Rina	Kriiskamägi	Mustvee Vene Gümnaasium	12	I-III	Raissa Kostina	
Laura	Pint	Jõgevamaa Gümnaasium	12	I-III	Urve Olesk	

KEEMIA	2/8/2014					
Keilin	Turjakas	Põltsamaa Ühisgümnaasium	8	I	Kaja Linde	kutsutud huvipäevale
Felix	Ranne	Jõgeva Põhikool	8	II	Neeme Katt	
Jasper	Jõgi	Jõgeva Põhikool	8	III	Neeme Katt	
Anita	Maasalu	Jõgeva Põhikool	9	I	Neeme Katt	kutsutud lõppvooru, 20 koht
Sandra	Võsaste	Jõgeva Põhikool	9	II	Neeme Katt	
Rene	Kütt	Mustvee Gümnaasium	9	III	Ene Lütis	
Matio	Ansip	Oskar Lutsu Palamuse Gümnaasium	10	I	Merike Teppan	
Sigrid	Laurikainen	Jõgevamaa Gümnaasium	10	II	Ulvi Tiisler	
Arnika	Rästa	Oskar Lutsu Palamuse Gümnaasium	10	III	Merike Teppan	
Linnet	Puskar	Põltsamaa Ühisgümnaasium	11	I	Aleksandr Kirpu	
Kasper	Valliste	Jõgevamaa Gümnaasium	11	II	Ulvi Tiisler	
Viktor	Smoljar	Jõgevamaa Gümnaasium	11	III	Ulvi Tiisler	
Kaarel	Vandler	Jõgevamaa Gümnaasium	12	I-II	Ulvi Tiisler	
Andrei	Šukurov	Mustvee Vene Gümnaasium	12	I-II	Nadežda Sergejeva	

MAJANDUS g aste	2/22/2014					
Rait	Pindis	Jõgevamaa Gümnaasium	10	I	Helle Roop	kutsutud lõppvoor, 35 koht
Maarja	Mangus	Jõgevamaa Gümnaasium	11	II	Helle Roop	
Sander	Lillo	Jõgevamaa Gümnaasium	12	III	Helle Roop	
EESTI KEEL võõrkeelena	3/24/2014					
9.-10 kl						
German	Žukovski	Mustvee Vene Gümnaasium	9		Jelena Putškova	kutsutud lõppvoor, 13 koht
11.-12 kl						
Ljubov	Baškirova	Mustvee Vene Gümnaasium	11		Jelena Putškova	kutsutud lõppvoor, 22 koht
VEENE KEEL G aste	2/11/2014					
eesti keele baasil						
Liisa	Saariste	Oskar Lutsu Palamuse Gümnaasium	10	I	Galina Jakovleva	kutsutud lõppvoor, 9 koht
Laive	Koitve	Oskar Lutsu Palamuse Gümnaasium	10	II	Galina Jakovleva	
Alice	Susi	Põltsamaa Ühisgümnaasium	11	III	Anne Johanson	
vene keele baasil						
Viktoria	Kirpu	Põltsamaa Ühisgümnaasium	11	I	Anne Johanson	kutsutud lõppvoor, 10 koht
Siimon	Härm	Põltsamaa Ühisgümnaasium	12	II	Anne Johanson	
Annetta	Vohla	Jõgevamaa Gümnaasium	10	III	Riina Reimand	
VEENE KEEL 7 kl	3/26/2014					
Erki	Veeväli	Põltsamaa Ühisgümnaasium	7	I	Antonina Muhhina	
Randar	Saar	Oskar Lutsu Palamuse Gümnaasium	7	II	Galina Jakovleva	
Birgit	Lill	Jõgeva Põhikool	7	III-IV	Estri Vaht	
Airiin	Ojala	Põltsamaa Ühisgümnaasium	7	III-IV	Antonina Muhhina	
VEENE KEEL 8 kl	3/26/2014					
Keilin	Turjakas	Põltsamaa Ühisgümnaasium	8	I	Antonina Muhhina	
Gerli	Hanschmidt	Põltsamaa Ühisgümnaasium	8	II	Antonina Muhhina	
Mai-Liis	Kelder	Põltsamaa Ühisgümnaasium	8	III	Antonina Muhhina	

SAKSA KEEL 9 kl	4/9/2014					
Herman	Heuer	Põltsamaa Ühisgümnaasium	9	I	Maive Noodla	
Laura-Liis	Voojärvi	Jõgeva Põhikool	9	II	Urve Sakarias	
Mari-Liis	Kalla	Oskar Lutsu Palamuse Gümnaasium	9	III	Katrin Juht	
SAKSA KEEL g aste	12/6/2013					
Liina	Seppa	Oskar Lutsu Palamuse Gümnaasium	11	I	Katrin Juht	kutsutud lõppvoor, 11 koht
Ken	Kuusalu	Põltsamaa Ühisgümnaasium	12	II	Maive Noodla	
AJALUGU pk aste	2/15/2014					
Anni	Varjo	Adavere Põhikool	6	I	Merle Karuks	
Karoliine	Moroz	Esku-Kamari Kool	6	II	Aili Lomp	
Anete	Miller	Põltsamaa Ühisgümnaasium	6	III	Maire Keis	
Joel Roomet	Raud	C. R. Jakobsoni nim Torma Põhikool	7	I	Toomas Aavasalu	
Anne	Kook	Voore Põhikool	7	II-III	Anne Kana	
Anu	Peetsalu	Põltsamaa Ühisgümnaasium	7	II-III	Heli Aiaots	
Sander	Õunapuu	Jõgeva Põhikool	8	I	Jana Tiido	
Jaak Martin	Kaarepere	Jõgeva Põhikool	8	II	Jana Tiido	
Kärt	Vaher	Jõgeva Põhikool	8	III	Jana Tiido	
Sandra	Võsaste	Jõgeva Põhikool	9	I	Jana Tiido	kutsutud lõppvoor, 7 koht
Anita	Maasalu	Jõgeva Põhikool	9	II	Jana Tiido	kutsutud lõppvoor, 3-5 koht
Martin	Järv	Voore Põhikool	9	III	Anne Kana	
AJALUGU g aste	2/15/2014					
Eesti ajalugu						
Artur	Aunap	Oskar Lutsu Palamuse Gümnaasium	11	I	Kalle Jürgens	
Raili	Laas	Oskar Lutsu Palamuse Gümnaasium	10	II	Kalle Jürgens	
Aleksander	Pukman	Põltsamaa Ühisgümnaasium	11	III	Heli Aiaots	
Maailma ajalugu						
Tõnis	Vaht	Jõgevamaa Gümnaasium	12	I	Tiit Naarits	kutsutud lõppvoor, 22 koht
Lauri	Voojärvi	Jõgevamaa Gümnaasium	11	II	Tiit Naarits	
XX sajand						
Ilmar	Lõhmus	Jõgevamaa Gümnaasium	12	I	Tiit Naarits	kutsutud lõppvoor, 13-14 koht
Liina	Seppa	Oskar Lutsu Palamuse Gümnaasium	11	II	Kalle Jürgens	kutsutud lõppvoor, 4-5 koht
Sten	Sootla	Jõgevamaa Gümnaasium	12	III	Tiit Naarits	

INIMESEÕPETUS	4/24/2014					
Sander	Kõiv	Oskar Lutsu Palamuse Gümnaasium	5	I	Katrina Tammistu	
Eveliis	Väljaots	Laiuse Põhikool	5	II	Eli Äkke	
Riin	Reinberg	Tabivere Gümnaasium	5	III	Mari Kipri	
Ergas-Ever	Kask	Lustivere Põhikool	6	I	Ede Paju	
Triin	Kivisikk	Tabivere Gümnaasium	6	II	Mari Kipri	
Kati	Mändoja	Siimusti Lasteaed-Algkool	6	III	Ly Zavatski	
Maiken	Veedla	Tabivere Gümnaasium	7	I	Mari Kipri	
Laura	Ikmelt	Jõgeva Põhikool	7	II	Merilin Kalavus	
Agnes	Värk	C. R. Jakobsoni nim Torma Põhikool	7	III	Ülle Säalik	
Ingel Liis Hedgren	Haljas	Oskar Lutsu Palamuse Gümnaasium	8	I	Katrina Tammistu	
Anni	Aru	C. R. Jakobsoni nim Torma Põhikool	8	II	Ülle Säalik	
Maria-Alvine	Kruus	C. R. Jakobsoni nim Torma Põhikool	8	III	Ülle Säalik	
GEOGRAAFIA	12/14/2013					
Ekke	Tõnissoo	C. R. Jakobsoni nim Torma Põhikool	7	I	Aili Tähepõld	
Raigo	Luiga	Oskar Lutsu Palamuse Gümnaasium	7	II-IV	Virge Valdmaa	
Maiken	Veedla	Tabivere Gümnaasium	7	II-IV	Maarika Taukul	
Mark	Kihu	Mustvee Gümnaasium	7	II-IV	Ene Lüüs	
Ingel Liis Hedgren	Haljas	Oskar Lutsu Palamuse Gümnaasium	8	I	Virge Valdmaa	
Artam	Kivisild	Põltsamaa Ühisgümnaasium	8	II	Toomas Annuk	
Naatan Johannes	Bender	Jõgeva Põhikool	8	III	Koidu Lääne	
Sandra	Võsaste	Jõgeva Põhikool	9	I	Koidu Lääne	kutsutud lõppvooru
Triin	Valdmaa	Jõgeva Põhikool	9	II	Koidu Lääne	kutsutud lõppvooru
Anita	Maasalu	Jõgeva Põhikool	9	III	Koidu Lääne	kutsutud lõppvooru, III järk
Arles	Karv	Jõgevamaa Gümnaasium	12	I	Maire Tuimets	
Matio	Ansip	Oskar Lutsu Palamuse Gümnaasium	10	II-III	Virge Valdmaa	
Ivor	Piir	Jõgevamaa Gümnaasium	12	II-III	Maire Tuimets	

KUNST pk aste	3/1/2014					
Helis	Ojala	Põltsamaa Ühisgümnaasium	9	I	Siiri Kõrv	kutsutud lõppvooru, 28-29 koht
Grete	Sirge	Puurmani Mõisakool	9	II	Ene Kõnnussaar	kutsutud lõppvooru
Mirjam	Vaher	Jõgeva Põhikool	7	III	Janne Maasing	kutsutud lõppvooru
KUNST g aste						
Mari-Liis	Kirsimägi	Põltsamaa Ühisgümnaasium	11	I	Siiri Kõrv	kutsutud lõppvooru, 7 koht
Laura	Pint	Jõgevamaa Gümnaasium	12	II	Anne Jaama	kutsutud lõppvooru, 11 koht
Enely	Elblaus	Oskar Lutsu Palamuse Gümnaasium	10	III	Kaire Nurk	kutsutud lõppvooru
MUUSIKA pk aste	1/31/2014					
Hanna Grete	Allev	Jõgeva Põhikool	7	I	Merike Katt	kutsutud lõppvooru, hõbediplom
Hanna-Liina	Mölder	Põltsamaa Ühisgümnaasium	7	II	Hille Martin	
Sigrid	Kinguste	Põltsamaa Ühisgümnaasium	7	III	Hille Martin	
MUUSIKA g aste						
Artur	Rehi	Jõgevamaa Gümnaasium	11	I	Maret Oja	kutsutud lõppvooru, pronksdiplom
Annika	Maksimov	Jõgevamaa Gümnaasium	11	II	Maret Oja	
Mattias	Haamer	Põltsamaa Ühisgümnaasium	10	III	Hille Martin	

II ja III kohad				
BIOLOOGIA				
Benelote	Uusküla	Põltsamaa Ühisgümnaasium	6	II
Gerli	Sein	Jõgeva Põhikool	6	III
Doris	Tell	Oskar Lutsu Palamuse Gümnaasium	7	III
Liina	Kinks	Jõgeva Põhikool	8	II
Ingel Liis Hedgren	Haljas	Oskar Lutsu Palamuse Gümnaasium	8	III
Sandra	Võsaste	Jõgeva Põhikool	9	II
Kerlyn	Roosipõld	Jõgeva Põhikool	9	III
Matio	Ansip	Oskar Lutsu Palamuse Gümnaasium	10	II
Meeri	Rahn	Jõgevamaa Gümnaasium	11	II-III
Anna	Katt	Jõgevamaa Gümnaasium	11	II-III
Aureelia	Mitt	Jõgevamaa Gümnaasium	12	II-III
Mariliis	Enel	Oskar Lutsu Palamuse Gümnaasium	12	II-III
FÜÜSIKA				
Jasper	Jõgi	Jõgeva Põhikool	8	II
Hans	Anniste	Põltsamaa Ühisgümnaasium	8	III
Anita	Maasalu	Jõgeva Põhikool	9	II
Rene	Kütt	Mustvee Gümnaasium	9	III
Siim-Sander	Lõoke	Jõgevamaa Gümnaasium	10	II
Matio	Ansip	Oskar Lutsu Palamuse Gümnaasium	10	III
Linnet	Puskar	Põltsamaa Ühisgümnaasium	11	II
Marek	Sarkisjan	Mustvee Vene Gümnaasium	11	III
Genet	Schneider	Põltsamaa Ühisgümnaasium	12	II
Siimon	Härm	Põltsamaa Ühisgümnaasium	12	III

EMAKEEL				
Karoliine	Allvee	Lustivere Põhikool	7	II
Kaarel	Vaakmann	Oskar Lutsu Palamuse Gümnaasium	7	III
Sander	Schaffrik	Puurmani Mõisakool	8	II
Mai-Liis	Kelder	Põltsamaa Ühisgümnaasium	8	III
Anita	Maasalu	Jõgeva Põhikool	9	II
Kristiina	Kõiv	Oskar Lutsu Palamuse Gümnaasium	9	III
Liisi	Jürjens	Põltsamaa Ühisgümnaasium	10	II
Marianne	Dengo	Jõgevamaa Gümnaasium	10	III
Meeri	Rahn	Jõgevamaa Gümnaasium	11	II
Eliise	Visk	Põltsamaa Ühisgümnaasium	11	III
Kädi	Sirel	Jõgevamaa Gümnaasium	12	II
Kristel	Kevvai	Tabivere Gümnaasium	12	III
INGLISE KEEL 7-8 kl				
võistkondlik				
Ekke	Tõnissoo	C. R. Jakobsoni nim Torma Põhikool	7	II
Joel-Roomet	Raud			
Ingrem	Laanepere	Jõgeva Põhikool	7	III
Berthold	Perm			
Mart	Enel	Oskar Lutsu Palamuse Gümnaasium	8	II
Anni	Zimmermann			
Annette Maria	Alatsei	Jõgeva Põhikool	8	III
Greete	Kõnnussaar			
INGLISE KEEL g aste				
Raido	Everest	Jõgevamaa Gümnaasium	10	II
Mari	Sildnik	Jõgevamaa Gümnaasium	10	III
Aleksander	Kirna	Jõgevamaa Gümnaasium	11	II
Linnet	Puskar	Põltsamaa Ühisgümnaasium	11	III-IV

Kasper	Valliste	Jõgevamaa Gümnaasium	11	III-IV
Ken	Kuusalu	Põltsamaa Ühisgümnaasium	12	II
Siimon	Härm	Põltsamaa Ühisgümnaasium	12	III
MATEMAATIKA				
Innar	Rummel	Voore Põhikool	4	II
Reimo	Kaabel	Oskar Lutsu Palamuse Gümnaasium	4	III-V
Siim	Raimla	Anna Haava nim Pala Kool	4	III-V
Karlis	Kirsimägi	Jõgeva Põhikool	4	III-V
Getter	Mathiesen	Voore Põhikool	5	II-III
Sander	Kõiv	Oskar Lutsu Palamuse Gümnaasium	5	II-III
Hele-Riin	Martjan	Lustivere Põhikool	6	II
Ove Üllar	Viesemann	Anna Haava nim Pala Kool	6	III
Birgit	Lill	Jõgeva Põhikool	7	II
Erki	Veeväli	Põltsamaa Ühisgümnaasium	7	III
Jasper	Jõgi	Jõgeva Põhikool	8	II
Lisette-Mai	Jaanus	Puurmani Mõisakool	8	III-IV
Ingel Liis Hedgren	Haljas	Oskar Lutsu Palamuse Gümnaasium	8	III-IV
Martin	Järv	Voore Põhikool	9	III
Liisi	Jürjens	Põltsamaa Ühisgümnaasium	10	II
Silva	Lill	Jõgevamaa Gümnaasium	10	III
Viktoria	Kirpu	Põltsamaa Ühisgümnaasium	11	II
Linnat	Puskar	Põltsamaa Ühisgümnaasium	11	III
KEEMIA				
Felix	Ranne	Jõgeva Põhikool	8	II
Jasper	Jõgi	Jõgeva Põhikool	8	III
Sandra	Võsaste	Jõgeva Põhikool	9	II
Rene	Kütt	Mustvee Gümnaasium	9	III

Sigrid	Laurikainen	Jõgevamaa Gümnaasium	10	II
Arnika	Rästa	Oskar Lutsu Palamuse Gümnaasium	10	III
Kasper	Valliste	Jõgevamaa Gümnaasium	11	II
Viktor	Smoljar	Jõgevamaa Gümnaasium	11	III
MAJANDUS g aste				
Maarja	Mangus	Jõgevamaa Gümnaasium	11	II
Sander	Lillo	Jõgevamaa Gümnaasium	12	III
VENE KEEL g aste				
eesti keele baasil				
Laive	Koitve	Oskar Lutsu Palamuse Gümnaasium	10	II
Alice	Susi	Põltsamaa Ühisgümnaasium	11	III
VENE KEEL g aste				
vene keele baasil				
Siimon	Härm	Põltsamaa Ühisgümnaasium	12	II
Annetta	Vohla	Jõgevamaa Gümnaasium	10	III
VENE KEEL 7 kl				
Randar	Saar	Oskar Lutsu Palamuse Gümnaasium	7	II
Birgit	Lill	Jõgeva Põhikool	7	III-IV
Airiin	Ojala	Põltsamaa Ühisgümnaasium	7	III-IV
VENE KEEL 8 kl				
Gerli	Hanschmidt	Põltsamaa Ühisgümnaasium	8	II
Mai-Liis	Kelder	Põltsamaa Ühisgümnaasium	8	III

SAKSA KEEL 9 kl				
Laura-Liis	Voojärvi	Jõgeva Põhikool	9	II
Mari-Liis	Kalla	Oskar Lutsu Palamuse Gümnaasium	9	III
SAKSA KEEL g aste				
Ken	Kuusalu	Põltsamaa Ühisgümnaasium	12	II
AJALUGU pk aste				
Karoliine	Moroz	Esku-Kamari Kool	6	II
Anete	Miller	Põltsamaa Ühisgümnaasium	6	III
Anne	Kook	Voore Põhikool	7	II-III
Anu	Peetsalu	Põltsamaa Ühisgümnaasium	7	II-III
Jaak Martin	Kaarepere	Jõgeva Põhikool	8	II
Kärt	Vaher	Jõgeva Põhikool	8	III
Martin	Järv	Voore Põhikool	9	III
AJALUGU g aste				
Raili	Laas	Oskar Lutsu Palamuse Gümnaasium	10	II
Aleksander	Pukman	Põltsamaa Ühisgümnaasium	11	III
Lauri	Voojärvi	Jõgevamaa Gümnaasium	11	II
Sten	Sootla	Jõgevamaa Gümnaasium	12	III
INIMESEÕPETUS				
Eveliis	Väljaots	Laiuse Põhikool	5	II
Riin	Reinberg	Tabivere Gümnaasium	5	III
Triin	Kivisikk	Tabivere Gümnaasium	6	II
Kati	Mändoja	Siimusti Lasteaed-Algkool	6	III
Laura	Ikmelt	Jõgeva Põhikool	7	II
Agnes	Värk	C. R. Jakobsoni nim Torma Põhikool	7	III

Anni	Aru	C. R. Jakobsoni nim Torma Põhikool	8	II
Maria-Alvine	Kruus	C. R. Jakobsoni nim Torma Põhikool	8	III
GEOGRAAFIA				
Raigo	Luiga	Oskar Lutsu Palamuse Gümnaasium	7	II-IV
Maiken	Veedla	Tabivere Gümnaasium	7	II-IV
Mark	Kihu	Mustvee Gümnaasium	7	II-IV
Artam	Kivisild	Põltsamaa Ühisgümnaasium	8	II
Naatan Johannes	Bender	Jõgeva Põhikool	8	III
Matio	Ansip	Oskar Lutsu Palamuse Gümnaasium	10	II-III
Ivor	Piir	Jõgevamaa Gümnaasium	12	II-III
MUUSIKA pk aste				
Hanna-Liina	Mölder	Põltsamaa Ühisgümnaasium	7	II
Sigrid	Kinguste	Põltsamaa Ühisgümnaasium	7	III
MUUSIKA g aste				
Annika	Maksimov	Jõgevamaa Gümnaasium	11	II
Mattias	Haamer	Põltsamaa Ühisgümnaasium	10	III

Kutsutavad koolide kaupa

PÜG - 11						
Markus	Orav	Põltsamaa Ühisgümnaasium	6	I	Liivi Rehema	
Kadri-Ann	Orr	Põltsamaa Ühisgümnaasium	10	I	Kaja Linde	kutsutud lõppvoor
Mari-Liis	Kirsimägi	Põltsamaa Ühisgümnaasium	11	I	Kaja Linde	
Keilin	Turjakas	Põltsamaa Ühisgümnaasium	8	I	Tarvo Talvistu	
Erki	Veeväli	Põltsamaa Ühisgümnaasium	7	I	Ülle Lodi	
Keilin	Turjakas	Põltsamaa Ühisgümnaasium	8	I	Sirje Ääremaa	kutsutud lõppvoor
Mari-Liis	Kirsimägi	Põltsamaa Ühisgümnaasium	11	I	Sirje Ääremaa	
Martin Joonas	Pariis	Põltsamaa Ühisgümnaasium	10	I	Signe Sarap	
Madis	Miks	Põltsamaa Ühisgümnaasium	5	I	Lilio Võsu	
Markus	Orav	Põltsamaa Ühisgümnaasium	6	I	Liivi Rehema	
Keilin	Turjakas	Põltsamaa Ühisgümnaasium	8	I	Maia Tõntsu	kutsutud huvipäevale
Martin Joonas	Pariis	Põltsamaa Ühisgümnaasium	10	I	Edda Kiis	
Keilin	Turjakas	Põltsamaa Ühisgümnaasium	8	I	Kaja Linde	kutsutud huvipäevale
Linnet	Puskar	Põltsamaa Ühisgümnaasium	11	I	Aleksandr Kirpu	
Viktoria	Kirpu	Põltsamaa Ühisgümnaasium	11	I	Anne Johanson	kutsutud lõppvoor, 10 koht
Erki	Veeväli	Põltsamaa Ühisgümnaasium	7	I	Antonina Muhhina	
Keilin	Turjakas	Põltsamaa Ühisgümnaasium	8	I	Antonina Muhhina	
Herman	Heuer	Põltsamaa Ühisgümnaasium	9	I	Maive Noodla	
Helis	Ojala	Põltsamaa Ühisgümnaasium	9	I	Siiri Kõrv	kutsutud lõppvoor, 28-29 koht
Mari-Liis	Kirsimägi	Põltsamaa Ühisgümnaasium	11	I	Siiri Kõrv	kutsutud lõppvoor, 7 koht
JMG - 12						
Hille	Malm	Jõgevamaa Gümnaasium	12	I	Veronika Uusna	
Hannes	Saariste	Jõgevamaa Gümnaasium	10	I	Vello Mägi	kutsutud lõppvoor, 20 koht
Kasper	Valliste	Jõgevamaa Gümnaasium	11	I	Vello Mägi	
Kaarel	Vandler	Jõgevamaa Gümnaasium	12	I	Vello Mägi	
Hille	Malm	Jõgevamaa Gümnaasium	12	I	Ülle Lääne	kutsutud lõppvoor
Meeri	Rahn	Jõgevamaa Gümnaasium	11	I	Maive Kase	
Aureelia	Mitt	Jõgevamaa Gümnaasium	12	I	Eevi Mootse	
Laura	Pint	Jõgevamaa Gümnaasium	12	I-III	Urve Olesk	
Kaarel	Vandler	Jõgevamaa Gümnaasium	12	I-II	Ulvi Tiisler	

Rait	Pindis	Jõgevamaa Gümnaasium	10	I	Helle Roop	kutsutud lõppvooru, 35 koht
Tõnis	Vaht	Jõgevamaa Gümnaasium	12	I	Tiit Naarits	kutsutud lõppvooru, 22 koht
Ilmar	Lõhmus	Jõgevamaa Gümnaasium	12	I	Tiit Naarits	kutsutud lõppvooru, 13-14 koht
Arles	Karv	Jõgevamaa Gümnaasium	12	I	Maire Tuimets	
Laura	Pint	Jõgevamaa Gümnaasium	12	II	Anne Jaama	kutsutud lõppvooru, 11 koht
Artur	Rehi	Jõgevamaa Gümnaasium	11	I	Maret Oja	kutsutud lõppv, pronksdiplom
		OLPG - 8				
Berit	Koks	Oskar Lutsu Palamuse Gümnaasium	10	I	Tiiu Kirsimäe	
Matio	Ansip	Oskar Lutsu Palamuse Gümnaasium	10	I	Merike Teppan	
Liisa	Saariste	Oskar Lutsu Palamuse Gümnaasium	10	I	Galina Jakovleva	kutsutud lõppvooru, 9 koht
Liina	Seppa	Oskar Lutsu Palamuse Gümnaasium	11	I	Katrin Juht	kutsutud lõppvooru, 11 koht
Artur	Aunap	Oskar Lutsu Palamuse Gümnaasium	11	I	Kalle Jürgens	
Liina	Seppa	Oskar Lutsu Palamuse Gümnaasium	11	II	Kalle Jürgens	kutsutud lõppvooru, 4-5 koht
Sander	Kõiv	Oskar Lutsu Palamuse Gümnaasium	5	I	Katrina Tammistu	
Ingel Liis Hedgren	Haljas	Oskar Lutsu Palamuse Gümnaasium	8	I	Katrina Tammistu	
Ingel Liis Hedgren	Haljas	Oskar Lutsu Palamuse Gümnaasium	8	I	Virge Valdmaa	
Enely	Elblaus	Oskar Lutsu Palamuse Gümnaasium	10	III	Kaire Nurk	kutsutud lõppvooru
		MG - 1				
Mark	Kihu	Mustvee Gümnaasium	7	I-II	Maili Vaher	
		MVG - 5				
Marek	Sarkisjan	Mustvee Vene Gümnaasium	11	I	Raissa Kostina	
Andrei	Šukurov	Mustvee Vene Gümnaasium	12	I-III	Raissa Kostina	
Rina	Kriiskamägi	Mustvee Vene Gümnaasium	12	I-III	Raissa Kostina	
Andrei	Šukurov	Mustvee Vene Gümnaasium	12	I-II	Nadežda Sergejeva	
German	Žukovski	Mustvee Vene Gümnaasium	9		Jelena Putškova	kutsutud lõppvooru, 13 koht
Ljubov	Baškirova	Mustvee Vene Gümnaasium	11		Jelena Putškova	kutsutud lõppvooru, 22 koht
		TBV G - 1				
Maiken	Veedla	Tabivere Gümnaasium	7	I	Mari Kipri	
		JPK - 11				
Greete	Kõnnussaar	Jõgeva Põhikool	8	I	Silja Võsaste	
Anita	Maasalu	Jõgeva Põhikool	9	I	Silja Võsaste	kutsutud lõppvooru 16-18 mail

Egert	Möller	Jõgeva Põhikool	9	I	Heli Toit	kutsutud lõppvoor, 22 koht
Sandra	Võsaste	Jõgeva Põhikool	9	I	Endla Matela	kutsutud lõppvoor, 5 koht
Kati	Antonova	Jõgeva Põhikool	7	I	Tiiu Hirse	
Triinu	Tammel					
Elisabeth	Hein	Jõgeva Põhikool	4	I	Evelin Siirak	
Egert	Möller	Jõgeva Põhikool	9	I-II	Vivian Paaksi	
Anita	Maasalu	Jõgeva Põhikool	9	I	Neeme Katt	kutsutud lõppvoor, 20 koht
Sander	Õunapuu	Jõgeva Põhikool	8	I	Jana Tiido	
Sandra	Võsaste	Jõgeva Põhikool	9	I	Jana Tiido	kutsutud lõppvoor, 7 koht
Anita	Maasalu	Jõgeva Põhikool	9	II	Jana Tiido	kutsutud lõppvoor, 3-5 koht
Sandra	Võsaste	Jõgeva Põhikool	9	I	Koidu Lääne	kutsutud lõppvoor, 9-10 mail
Triin	Valdmaa	Jõgeva Põhikool	9	II	Koidu Lääne	kutsutud lõppvoor
Anita	Maasalu	Jõgeva Põhikool	9	III	Koidu Lääne	kutsutud lõppvoor
Hanna Grete	Allev	Jõgeva Põhikool	7	I	Merike Katt	kutsutud lõpp, hõbediplom
Mirjam	Vaher	Jõgeva Põhikool	7	III	Janne Maasing	kutsutud lõppvoor
		PMK - 2				
Triin	Schaffrik	Puurmani Mõisakool	7	I-II	Marika Liiv	
Triin	Schaffrik	Puurmani Mõisakool	7	I	Kaie Kallak	
Grete	Sirge	Puurmani Mõisakool	9	II	Ene Kõnnussaar	kutsutud lõppvoor
		Laiuse PK - 1				
Hanna	Palm	Laiuse Põhikool	9		Helge Maripuu	kutsutud lõppvoor
		Torma PK - 4				
Anni	Aru	C. R. Jakobsoni nim Torma Põhikool	8	I	Ülle Säälk	
Laura	Lääne					
Joel Roomet	Raud	C. R. Jakobsoni nim Torma Põhikool	7	I	Toomas Aavasalu	
Ekke	Tõnissoo	C. R. Jakobsoni nim Torma Põhikool	7	I	Aili Tähepõld	
		Lustivere PK - 2				
Romet	Martjan	Lustivere Põhikool	9	I-II	Anne Pern	
Ergas-Ever	Kask	Lustivere Põhikool	6	I	Ede Paju	
		Adavere PK - 1				
Anni	Varjo	Adavere Põhikool	6	I	Merle Karuks	

Kutsutavad koolide kaupa

		PÜG - 11	klass	aine(d)
Markus	Orav	Põltsamaa Ühisgümnaasium	6	bioloogia, matemaatika
Kadri-Ann	Orr	Põltsamaa Ühisgümnaasium	10	bioloogia
Mari-Liis	Kirsimägi	Põltsamaa Ühisgümnaasium	11	bioloogia, emakeel, kunstiõpetus
Keilin	Turjakas	Põltsamaa Ühisgümnaasium	8	füüsika, emakeel, matemaatika, keemia, vene keel
Erki	Veeväli	Põltsamaa Ühisgümnaasium	7	emakeel, matemaatika, vene keel
Martin Joonas	Pariis	Põltsamaa Ühisgümnaasium	10	inglise keel, matemaatika
Madis	Miks	Põltsamaa Ühisgümnaasium	5	matemaatika
Linnet	Puskar	Põltsamaa Ühisgümnaasium	11	füüsika, inglise keel, matemaatika, keemia
Viktoria	Kirpu	Põltsamaa Ühisgümnaasium	11	matemaatika, vene keel
Herman	Heuer	Põltsamaa Ühisgümnaasium	9	saksa keel
Helis	Ojala	Põltsamaa Ühisgümnaasium	9	vene keel, kunstiõpetus
		JMG - 12		
Hille	Malm	Jõgevamaa Gümnaasium	12	bioloogia, emakeel
Hannes	Saariste	Jõgevamaa Gümnaasium	10	füüsika
Kasper	Valliste	Jõgevamaa Gümnaasium	11	füüsika, inglise keel, keemia
Kaarel	Vandler	Jõgevamaa Gümnaasium	12	füüsika, keemia
Meeri	Rahn	Jõgevamaa Gümnaasium	11	bioloogia, emakeel, inglise keel
Aureelia	Mitt	Jõgevamaa Gümnaasium	12	bioloogia, inglise keel
Laura	Pint	Jõgevamaa Gümnaasium	12	matemaatika, kunstiõpetus
Rait	Pindis	Jõgevamaa Gümnaasium	10	majandusõpetus
Tõnis	Vaht	Jõgevamaa Gümnaasium	12	ajalugu
Ilmar	Lõhmus	Jõgevamaa Gümnaasium	12	ajalugu
Arles	Karv	Jõgevamaa Gümnaasium	12	geograafia
Artur	Rehi	Jõgevamaa Gümnaasium	11	muusikaõpetus
		OLPG - 8		
Berit	Koks	Oskar Lutsu Palamuse Gümnaasium	10	emakeel
Matio	Ansip	Oskar Lutsu Palamuse Gümnaasium	10	bioloogia, füüsika, keemia, geograafia
Liisa	Saariste	Oskar Lutsu Palamuse Gümnaasium	10	vene keel
Liina	Seppa	Oskar Lutsu Palamuse Gümnaasium	11	saksa keel, ajalugu
Artur	Aunap	Oskar Lutsu Palamuse Gümnaasium	11	ajalugu

Sander	Kõiv	Oskar Lutsu Palamuse Gümnaasium	5	matemaatika, inimeseõpetus
Ingel Liis Hedgren	Haljas	Oskar Lutsu Palamuse Gümnaasium	8	bioloogia, matemaatika, inimeseõpetus, geograafia
Enely	Elblaus	Oskar Lutsu Palamuse Gümnaasium	10	kunstiõpetus
		MG - 1		
Mark	Kihu	Mustvee Gümnaasium	7	bioloogia, geograafia
		MVG - 5		
Marek	Sarkisjan	Mustvee Vene Gümnaasium	11	füüsika, matemaatika
Andrei	Šukurov	Mustvee Vene Gümnaasium	12	matemaatika, keemia
Rina	Kriiskamägi	Mustvee Vene Gümnaasium	12	matemaatika
German	Žukovski	Mustvee Vene Gümnaasium	9	eesti keel võõrkeelena
Ljubov	Baškirova	Mustvee Vene Gümnaasium	11	eesti keel võõrkeelena
		TBV G - 1		
Maiken	Veedla	Tabivere Gümnaasium	7	inimeseõpetus, geograafia
		JPK - 11		
Greete	Kõnnussaar	Jõgeva Põhikool	8	bioloogia, inglise keel (võistkondlik koos Annette Maria Alatseiga)
Anita	Maasalu	Jõgeva Põhikool	9	bioloogia, füüsika, emakeel, keemia, ajalugu, geograafia
Egert	Möller	Jõgeva Põhikool	9	füüsika, matemaatika
Sandra	Võsaste	Jõgeva Põhikool	9	bioloogia, emakeel, keemia, ajalugu, geograafia
Kati	Antonova	Jõgeva Põhikool	7	inglise keel (võistkondlik koos Triinu Tammeliga)
Triinu	Tammel	Jõgeva Põhikool	7	inglise keel (võistkondlik koos Kati Antonoviga)
Elisabeth	Hein	Jõgeva Põhikool	4	matemaatika
Sander	Õunapuu	Jõgeva Põhikool	8	ajalugu
Triin	Valdmaa	Jõgeva Põhikool	9	geograafia
Hanna Grete	Allev	Jõgeva Põhikool	7	muusikaõpetus
Mirjam	Vaher	Jõgeva Põhikool	7	kunstiõpetus
		PMK - 2		
Triin	Schaffrik	Puurmani Mõisakool	7	bioloogia, matemaatika
Grete	Sirge	Puurmani Mõisakool	9	kunstiõpetus
		Laiuse PK - 1		
Hanna	Palm	Laiuse Põhikool	9	emakeele uurimistöö

		Torma PK - 4		
Anni	Aru	C. R. Jakobsoni nim Torma Põhikool	8	inglise keel (võistkondlik koos Laura Läänega), inimeseõpetus
Laura	Lääne			inglise keel (võistkondlik koos Anni Aruga)
Joel Roomet	Raud	C. R. Jakobsoni nim Torma Põhikool	7	inglise keel (võistkondlik koos Ekke Tõnissooga), ajalugu
Ekke	Tõnissoo	C. R. Jakobsoni nim Torma Põhikool	7	inglise keel (võistkondlik koos Joel Roomet Rauaga), geograafia
		Lustivere PK - 2		
Romet	Martjan	Lustivere Põhikool	9	matemaatika
Ergas-Ever	Kask	Lustivere Põhikool	6	inimeseõpetus
		Adavere PK - 1		
Anni	Varjo	Adavere Põhikool	6	ajalugu
		59 õpilast		

MAAKONNA ALAEALISTE KOMISJON

Alaealiste komisjoni ülesanne on 7-18-aastaste laste õiguserikkumiste arutamine ja neile mõjutusvahendite kohaldamine. Komisjoni töö aluseks on alaealise mõjutusvahendite seadus.

Seitsmeliikmelisse alaealiste komisjoni kuuluvad haridus-, sotsiaal- ja tervishoiuvaldkonna töökogemustega isikud, politsei- ja kriminaalhooldusametnik ning maavalitsuse koosseisuline töötaja, kes on alaealiste komisjoni sekretär.

2014. aastal tegutses komisjon koosseisus: Kirly Kadastik (komisjoni esimees, noorsoopolitseinik), Pille Maasen (komisjoni aseesimees, kriminaalhooldusametnik), Reet Nael (kooli tervishoiutöötaja), Rita Kaasik (ohvriabitöötaja), Terje Kaldma (lastekaitse vanemspetsialist), Urmas Paju (koolijuht) ja Sirje Pint (komisjoni sekretär).

Alaealise õiguserikkumise arutamise aluseks on taotlus. Taotluste arv on viimasel aastal võrreldes eelnenud kolmega vähenenud (2011 – 94, 2012 – 105, 2013 – 83, 2014 - 73) Kõige rohkem esitavad taotlusi politseiametnikud, järgnevad prokuratuuri esitatud ja seejärel lastekaitse spetsialisti esitatud taotlused.

Mõjutusvahenditest kohaldas komisjon kõige enam spetsialisti vestlusele suunamist – 34 korral, üldkasulikku tööd 16 korda, noorteprogrammis osalemist määrati 13 korda ja hoiatust kohaldati 6 korral. Kuna komisjon püüab näha ja leida põhjusi, mis on alaealise kas viinud õigusrikkumiseni või leida tegureid, mis hoiavad jätkuvalt kõrgel riski õigusrikkumisi korrata, on sellest tulenevalt stabiilne erinevate spetsialistide juurde suunamiste osakaal mõjutusvahendite hulgas.

Samas on vähenenud hoiatuse määramise osakaal. Vajadusel on alaealiste komisjon suunanud mõningaid noori pikemaajalisele perenõustamisele Tartu Laste Tugikeskusesse.

Kahe alaealise õiguserikkuja suhtes, kes vaatamata eelnevalt kohaldatud mõjutusvahenditele ei käitunud seadusekuulekalt, esitas komisjon taotluse Tartu Maakohtule loa saamiseks nende paigutamiseks kasvatus eritingimusi vajavate õpilaste kooli. Kohtumääruse alusel ka suunati üks alaealine Tapa Erikooli.

Koolikohustuse mittetäitmisega seotud taotlusi arutas alaealiste komisjon 2014. aasta jooksul kolmel korral, taotluse esitajaks oli kohaliku omavalitsuse esindaja. Kuigi uus põhikooli- ja gümnaasiumiseadus annab koolile ja kohalikule omavalitsusele kohustuse ja õiguse tegeleda koolikohustust mittetäitvate õpilaste ja nende vanematega, leiab KOV koostöös kooliga teatud juhtudel, et alaealise koolikohustuse mittetäitmist on mõjus arutada veel ka alaealiste komisjonis. Siiski on koolikohustuse mittetäitmise arutelude arv alaealiste komisjonis pärast uue põhikooli- ja gümnaasiumiseaduse vastuvõtmist vähenenud.

Alaealiste komisjoni tabel

	2012.	2013.	2014.
1. Jõgeva maakonna alaealiste komisjonis			
- arutatud alaealiste õigusrikkumisi	105	83	73
- tüdrukute poolt toime pandud õigusrikkumiste arv	21	16	7
- poiste poolt toime pandud õigusrikkumiste arv	84	67	66
2. Komisjoni poole pöördunud alaealiste suhtes, kes			
- on nooremana kui 14-aastasena toime pannud karistusseadustiku alusel kuriteokoosseisule vastava õigusvastase teo	29	17	19
- on nooremana kui 14-aastasena toime pannud karistusseadustiku või muus seaduse alusel väärteokoosseisule vastava õigusvastase teo	49	33	33
- on 14-18-aastasena toime pannud karistusseadustiku põhjal kuriteo, kuid prokurör või kohus on leidnud, et isikut saab mõjutada karistust või karistusseadustiku § 87 ettenähtud mõjutusvahendit kohaldamata ja kriminaalmenetlus on tema suhtes lõpetatud	14	23	18
- on 14-18-aastasena toime pannud karistusseadustiku või muu seaduse alusel väärteo, kuid kohtuväline menetleja on leidnud, et isikut saab mõjutada karistust kohaldamata või kohus on leidnud, et isikut saab mõjutada karistust või karistusseadustiku § 87 ette nähtud mõjutusvahendit kohaldamata ja väärteomenetlus on tema suhtes lõpetatud	3	1	0
- ei täida koolikohustust	9	9	3
3. 1.Taotluse alaealise õigusrikkumise asja arutamiseks on esitanud			
- politseiametnik	76	49	52
- lastekaitseametnik	9	0	0
- kohaliku omavalitsuse volitatud esindaja	0	9	3
- prokurör	20	25	18
- kohtunik	0	0	0
4. Mõjutusvahendeid on määratud järgmiselt			
- hoiatus	17	6	6
- koolikorralduslikud mõjutusvahendid (pikapäevarühma ja kasvatusraskustega õpilaste klassi suunamine)	0	1	1
- vestlusele suunamine spetsialisti juurde	39	29	34
- lepitamine	0	0	0
- kohustus elada vanema, kasuvanema, eestkostja või perekonnas hooldaja juures või asenduskodus	2	1	2
- üldkasulik töö	22	23	16
- käendus	0	0	1
- noorte- või sotsiaalprogrammides, rehabilitatsiooniteenuses või ravikuuris osalemine	25	20	13
- kasvatus eritingimusi vajavate õpilaste koolis suunamine	3	1	2

VIIENDAT AASTAT KORRALDAS ALAEALISTE KOMISJON KONKURSSI „HEA TEGU“

Konkursi eesmärgiks on tõsta esile maakonna tublisid inimesi, kes oma eeskuju või vabatahtliku tegevusega on motiveerinud ja toetanud riskirühma alaealisi ning loonud tingimusi nende edukaks toimetulekuks edaspidises elus.

2014. aastal osutus peaauhinna vääriliseks Ivar Pärnaste, kes on SOS Lasteküla isa, aga vabatahtlikkuse korras võimaldanud Põltsamaa piirkonna noortel tegeleda ekstreemspordiga ja taganud nende tegevuse üle järelevalve.

Konkursi nominentideks olid:

- Eda Rööpman – Maarja Põhikooli sotsiaalpedagoog
- Merike Piks – Siimusti Lasteaed-Algkooli klassiõpetaja
- Helena Nõmmik – Põltsamaa Ühisgümnaasiumi huvijuht
- Toomas Annuk – Põltsamaa Ühisgümnaasiumi õpetaja
- Ants Noormägi – Kaitseliidu Jõgeva Maleva Torma
Üksikkompanii pealik
- Merike Rekor – Tabivere MTÜ MARS
- Kaire Kampus – Lustivere Põhikooli õpetaja
- Rita Kaasik – Sotsiaalkindlustusameti ohvriabitöötaja
- Ariana Rooba – Maarja Põhikooli õpilaskodu kasvataja-juhendaja
- Antonina Vahi – Kassnurme piirkonna aktiivne inimene

Konkursi tänuüritus toimus 3. detsembril Betti Alveri Muuseumis.

NÕUSTAMISKOMISJON

Vabariigi Valitsuse seaduse § 84 punkti 16 ja § 89 loike 5 ning põhikooli- ja gümnaasiumiseaduse § 50 lõiked 1 ja 2 alusel on Jõgeva maavanema 7. oktoobri 2010 korraldusega nr 454 moodustatud Jõgeva maakonna nõustamiskomisjon. Komisjon on kokku viieliikmeline, kuhu kuuluvad sotsiaalvaldkonna inimesed, logopeed/eripedagoog, psühholoog ja pediaater.

Vastavalt põhikooli- ja gümnaasiumiseadusele on nõustamiskomisjoni pädevuses:

- soovitada vanema või vanema nõusolekul koolieelse lasteasutuse direktori taotlusel eelkooliealise lapse vastuvõtmist koolieelse lasteasutuse sobitus- või erirühma;
- soovitada koolieelse lasteasutuse direktori taotlusel haridusliku erivajadusega lapse arendamiseks vajalike tingimuste rakendamist koolieelse lasteasutuse sobitus- või erirühmas;
- soovitada vanema või vanema nõusolekul koolieelse lasteasutuse direktori taotlusel koolikohustuse täitmise edasilükkamist ühe õppeaasta võrra või alla seitsmeaastase isiku kooli vastuvõtmist;
- soovitada vanema või vanema nõusolekul kooli direktori taotlusel hariduslike erivajadustega õpilasele lihtsustatud, toimetuleku- või hooldusõppe kohaldamist;
- soovitada vanema või vanema nõusolekul kooli direktori taotlusel individuaalse õppekavaga
- riiklikus õppekavas sätestatud taotletavate õpitulemuste asendamist või vähendamist või kohustusliku õppeaine õppimisest vabastamist;

- soovitada vanema või vanema nõusolekul kooli direktori taotlusel õpilasele õpingute jätkamist
- eriklassis või –rühmas või õpilasele sobiva kooli leidmist;
- soovitada vanema või vanema nõusolekul kooli direktori taotlusel koolikohustuslikule õpilasele
- mittestatsionaarse õppevormi, ühe õpilase õpetamisele keskendunud õppe või tervislikel põhjustel koduõppe rakendamist;
- soovitada kooli direktori taotlusel hariduslike erivajadustega õpilasi kaasava õppe jaoks vajalike tingimuste loomist ja rakendamist koolis.

2014. aastal oli nõustamiskomisjoni koosolekuid toimunud kaheksal korral kokku 21 tundi. Nõustamiskomisjoni liikmetele ja komisjoni koostööpartneritele on korraldatud nõustamisi ja koolitused teemadel „Iga laps on eriline. Erivajadusega laps lasteaias. Oskan märgata ja aidata last, tema vanemaid ning iseennast“ (lektor Ita Jakobson, eripedagoog) ja „Ühise keele leidmine lapsevanemaga“ (lektor, Tiina Kallaus, eripedagoog).

2014. aasta otsused, millega komisjonile esitatud taotlused rahuldati:

1.	Õpingute jätkamine eriklassis või –rühmas või õpilasele sobiva kooli leidmine	13 õpilast
2.	Koolieelse lasteasutuse sobitus- või erirühma suunamine	8 last
3.	Koduõppe määramine	2 õpilast
4.	Õppekava määramine	7 õpilast
5.	Koolikohustuse täitmise edasilükkamine	21 last
6.	Alla seitsmeaastase isiku kooli vastuvõtmine	1 laps
7.	Õpitulemuste asendamine või vähendamine või kohustuslikust õppeainest vabastamine	10 õpilast
8.	Mittestatsionaarse õppevormi rakendamine	3 õpilane
9.	Ühe õpilase õpetamisele keskendunud õppe rakendamine	7 õpilast
10.	Erivajadusega õpilasi kaasava õppe jaoks vajalike tingimuste loomine ja rakendamine koolis	-
	KOKKU	72 otsust

Allikas: Jõgeva Maavalitsus

Jõgeva maavanema 7. oktoobri 2010 korraldusega nr 454 moodustatud Jõgeva maakonna nõustamiskomisjon lõpetas oma tegevuse 31. augustil 2014 ning alates 1. septembrist 2014 läks nõustamiskomisjoni tegevus üle Jõgevamaa Rajaleidja Keskusele.

NOORSOOTÖÖ PÕHIMÕTTED NING TEGEVUSED JÕGEVAMAAL

2014. aastal katab noortekeskuste võrk ühtlaselt terve Eesti. Keskused on tavapäraselt olemas igas maakonnakeskuses, peamistes tõmbekeskustes ja linnades/külades/alevikes, mis asuvad suuremate magistraalide läheduses. Kuigi arvuliselt asub rohkem noortekeskusi suuremates maakondades, on noorte suhtarvu alusel kõige tihedam noortekeskuste võrk väiksemates maakondades.

Haridus- ja teadusministeerium tunnustas 2014. aasta parimaid noorsootöötajaid ja noortevaldkonna algatusi. Aasta teo 2014 tiitli pälvis Jõgevamaa gümnaasiumi projekti- ja noorsootööjuhi Nele Graversoni algatatud noorteseminar “Ettevõtlik noor = noor ettevõtja?”.

Noorsootöös ei ole tähtis, kes sa oled, oled sa linnast või maalt, majanduslikult kindlustatud või mitte, julge või häbelik, kogenud või alustaja. See kaasab kõiki noori ning püüab leida võimalusi, kuidas iga noore jaoks oleks noorsootöö kättesaadav ja jõukohane.

Küsimus: kes peab täna kandma suuremat rolli lapse või noore inimese arengus – kool, kodu või tänav? Lapse arenguks peavad kõik osapooled oma tubli panuse andma, tuleb vaid rääkida ühte keelt ning tunnustada sama eesmärki, et vahvast lapsest kasvaks tubli täiskasvanu.

Jõgevamaal tehtava noorsootööga on loodud noortele tingimused arendavaks tegevuseks, mis võimaldab noortel oma vaba tahte alusel tegutseda. Noorsootööd tehakse noorte jaoks ja koos noortega, kaasates noori võimalikult palju erinevatesse tegevustesse, projektidesse.

Noorsootöötajad on kutsumusega spetsialistid, kelle jaoks on töö elustiil ning hobi.

Jõgeva maakonna elanike arv vanusgruppides 7-18, 7-26, 18-35 omavalitsuste lõikes, seisuga 01.01.2015. a.

LINN/VALD	7-18	7-26	18-35
	260	560	595
JÕGEVA VALD	247	510	482
	507	1070	1077
	357	714	681
JÕGEVA LINN	331	649	626
	688	1363	1307
	61	143	175
MUSTVEE LINN	69	122	110
	130	265	285
	96	194	193
PAJUSI VALD	69	142	124
	165	336	317
	67	151	148
PALA VALD	58	115	104
	125	266	252
	152	305	274
PALAMUSE VALD	133	251	227
	285	556	501
	76	172	206
PUURMANI VALD	86	186	167
	162	358	373
	230	482	520

PÕLTSAMAA VALD	198	408	383
	428	890	903
	260	519	530
PÕLTSAMAA LINN	224	460	436
	484	979	966
	55	109	132
KASEPÄÄ VALD	62	121	120
	117	230	252
	63	148	169
SAARE VALD	57	117	109
	120	265	278
	150	279	311
TABIVERE VALD	143	249	229
	293	528	540
	127	254	251
TORMA VALD	126	249	213
	253	503	464
	1954	4030	4185
MAAKOND KOKKU	1803	3579	3330
	3757	7609	7515

Rahvastikuregistri andmete põhjal

Maakonna noorsootöö prioriteedid:

- toimivad noorsootöötajate ümarlauad, koolitused
- noorsootöösse on kaasatud uusi noorteliidreid
- vabatahtlik töö noorte seas on väärtustatud ja populaarne
- avatud noortekeskused on tänu erinevatele projektidele kaasajastanud sisustust ja tehnikat
- KOVid (kohalikud omavalitsused) rahastavad noorsootööd vastavalt eelarve võimalustele
- korraldatakse vastavalt tunnustamissüsteemile: pikaajaline panus noorsootöösse, aasta koostöö ja aasta tegu üritusi maakonna ja vabariigi tasandil – 2014.a
- noorsootöö valdkonna andmebaasi loomine ja täiendamine
- noorsootöötegijatele regulaarne valdkonna info jagamine

Noorsootöö peamised korraldajad on kohalikud omavalitsused, noorteühingud, haridusasutused ja noorsootööasutused. Läbi korraldajate toimub eesmärgipärane planeerimine, töö analüüs ning pidev hindamine.

Omavalitsustes tegelevad noorsootöö küsimustega lastekaitse- ja sotsiaaltöö spetsialistid ning valla kultuuritöötaja, kelle tööülesannetele on lisatud noorsootöö.

Jõgevamaal tegutseb 2014. aastal 13 avatud noortekeskust, mis kasutavad oma töös avatud noorsootöö meetodit – avatud noortele 20 tundi

nädalas, vastutav noorsootöötaja, ruumide olemasolu. Avatud Noortekeskused annavad võimaluse noortele omaalgatuslikku suunda arendada ning kirjutada erinevatesse fondidesse projekte.

Avatud noortekeskuste projektikonkursi Jõgevamaa prioriteedid 2014. aastal:

1. noorte omaalgatuslike ideede teostamise aktiveerimine piirkondades;
2. noorte isiksuslike eripärade äratundmine ja rakendamine tegevustes noortega;
3. noorte loovust ja positiivseid väärtushinnanguid toetavad tegevused;
4. noorte tervisekäitumist kujundavad tegevused.

Eesti ANK liikmed Jõgevamaalt:

Jõgeva Valla Avatud Noortekeskuste Ühendus (Siimusti Avatud Noortekeskus, Vaimastvere Avatud Noortekeskus, Jõgeva aleviku Avatud Noortekeskus, Kuremaa Avatud Noortekeskus, Laiuse Avatud Noortekeskus), liitus 2003.aastal.

MTÜ Pala Valla Noored – Pala Avatud Noortekeskus (liitunud 2013.a)

MTÜ Saare Valla Noorteühing NETIT (liitunud 2014.a)

NÜ Juventus – Põltsamaa noorte- ja elukestva õppe keskus (asutajaliige 2001.a)

Noortekogud



Noortekogu koosolek

2006. aastal alustasid tänu Haridus- ja Teadusministeeriumile igas maakonnas tegevust noortekogud, nii ka Jõgevamaal – loodi Jõgevamaa Noortekogu. Hetkel on noortekogus esindatud Jõgeva linn, Põltsamaa linn ning Palamuse ja Torma valla noored. Üldjuhul on liidrid gümnaasiumiastme õpilased: 2014. aastal juhib noortekogu tööd Jõgevamaa Gümnaasiumi 11. klassi õpilane Aneta Claudia Marttila. Koostööpartnerid noortekogule on Jõgeva Maavalitsus, avatud noortekeskused, omavalitsused ning kodanikeühendused ja Eesti Noorteühenduste Liit.



Jõgevamaa Noortekogu kohtumine MTÜ Jõgevamaa Ühistranspordikeskusega

Osaluskohtvikus käsitleti mitmeid teemasid, arutlusele tulid nii üle-ees-tilised valukohad kui kohalikud tähtsad asjad. 2014. aastal oli Jõgevamaa osaluskohtvikus fookuse all e-riik, kooseluseadus, huvitav kool, valikud pärast kooli lõpetamist, alkoholi kättesaadavus ning e-sigari, vesipiibu ja mokatubakaga seotud ohud. Jõgevamaa osaluskohtviku eestvedaja oli noortekogu liige Sigrid Laurikainen.



Osaluskohvik



Osaluskohvik



Osaluskohvik

Regulaarselt toimuvad noortekogu infopäevad, korraldatakse koolitusi ja erinevaid üritusi. 2014. aastal osalesid noortekogu liikmed vabatahtlike-na maakonna sündmustel – Jõgeva, Mustvee ja Põltsamaa linnapäevadel.

Huviharidus

Maakonna huvihariduse kõige laiem tegevus toimub koolides, kus tegevusi koordineerivad huvijuhid. Huvijuhtide aineseksioonil on juhiks, Kiigemetsa Kooli huvijuht Merje Talistu.

Maakonnas tegutsevad huvikoolid: Jõgeva Kunstikool, Jõgeva Muusikakool, Kuremaa Spordikool, Mustvee Muusika- ja Kunstikool, Põltsamaa Muusikakool, Põltsamaa Kunstikool, SA Põltsamaa Sport Spordikool, Tabivere Valla Huvikool.

Näide huvitegevusest:

Kiigemetsa kooli näitering osales Tartu Sadamateatris toimunud XII teatrifestivalil Savilind. Näidendiga “Kardemoni linna röövlid” pälviti laureaadi tiitel: žüriid võlus eelkõige õpilaste näitlejameisterlikkus. Savilinnu festival on mõeldud erivajadustega lastele ja noortele.



ENLi sügisseminar



Arvamusefestival

XVII TÄISKASVANUD ÕPPIJA NÄDAL 10.-17. OKTOOBER 2014, ÕIGE AEG ON ÕPPIDA



Õige aeg on just nüüd ja praegu, paremat või eraldi aega õppimise jaoks ei pruugi tulla!

Täiskasvanud õppija nädal on aeg, mil võiksime üle vaadata oma senise teekonna - küsida endalt, kas ma õpin, mida ja kuidas ma õpin ning mismoodi saan oma tarkust igapäevaelus kasutada. ETKA Andras koordineerib koostöös Haridus- ja Teadusministeeriumiga TÕNi algusaastatelt saadik. Traditsiooniliseks on saanud üle-eestilised üritused nagu iga-aastane avaüritus ja täiskasvanuhariduse foorum.

Täiskasvanud õppija nädal -TÕN on traditsiooniks muutunud elukestvat õppimist väärtustav sündmus, mille puhul tunnustatakse aasta õppijat, aasta koolitajat, aasta koolitussõbralikumat organisatsiooni ja aasta koolitussõbralikumat omavalitsust.

Tunnustamise eesmärgiks on väärtustada õppimist ja õpetamist nii avalikus-, era- kui ka kolmandas sektoris. Tunnustatute valimine toimub kõigis kategooriates kahel tasandil: maakondlikul ja ülevabariigilisel.

Iga maakonna täiskasvanud õppija nädala tugigrupp esitab vabariiklikuks tunnustamiseks kõikidest eelpool nimetatud kategooriatest ühe kandidaadi, kelle hulgast ETKA Andrase poolt moodustatud komisjon valib silmapaistvama/parima aasta õppija ja koolitaja ning koolitussõbralikuma organisatsiooni ja omavalitsuse vastava nimetuse omistamiseks.

Komisjonil on väarikate kandidaatide olemasolu korral õigus välja anda rohkem tunnustusi aasta õppija tiitlile.

Jõgevamaa täiskasvanud õppija nädala – TÕNi koordinaator on Pille Tutt, Rahvakultuuri Keskuse rahvakultuuri spetsialist.

Jõgevamaa tunnustamisüritus toimus 23. oktoobril Pajusi Külamajas, kus tänati tublimeid.

Jõgevamaa aasta õppija 2014 oli Anne-Liis Nässi, Jõgeva Täiskasvanute Keskkooli õpilane

Anne-LiisNässi; „ Asusin 2011. aastal õppima Jõgeva täiskasvanute keskkooli, mida teadsin kui paindliku koolikorraldusega kooli, kus ka õpilased üksteisesse väarikalt suhtuvad. Ka õpetajate suhtumine õpilastele on siin hoopis teistsugune kui tavakoolis. Kõik pedagoogid olid hästi vastutulelikud ja abivalmid.” Õppimine Jõgeva täiskasvanute keskkoolis tugevdas Anne-Liis Nässis veendumust, et õppida pole kunagi hilja ning oma vanust ei tasu õppuril kunagi häbeneda.

Jõgevamaa aasta koolitaja 2014 oli Enno Ottis, G4S turvatöötaja

Jõgevamaa aasta koolitaja tiitli pälvinud Kaitseliidu Jõgeva maleva Põltsamaa üksikkompanii pealik Enno Ottis lausus, et tema koolitab noorkotkaid, kodutütreid, kaitseliidu noorliikmeid ja kõiki teisi kaitseliitlasi. Seda tööd teeb ta täiesti vabatahtlikult. Samuti tegutseb Enno Ottis vabatahtliku abipolitseinikuna.



Jõgevamaa Aasta koolitaja 2014 Enno Ottis

Jõgevamaa aasta koolitussõbralikum organisatsioon 2014 oli Põltsamaa Ühisgümnaasium.

PÕLTSAMAA AMETIKOOL

Põltsamaa Ametikooli põhitegevuseks on kutsealase ja sellega seonduva üldharidusliku koolituse läbiviimine järgmistele sihtrühmadele:

- põhikooli lõpetanud noored;
- keskkooli omandanud noored;
- põhihariduseta noored (kutseõpe koos põhihariduse omandamise teele tagasitoomisega);
- täiskasvanud õppijad (täiskasvanute täiend- ja ümberõppekursustel osalejad)

Õppetööd viiakse läbi päevases õppevormis, üksikute õpilaste puhul rakendatakse ka individuaalse õppekava alusel õppimist ja/või töökoha-põhise õppe vorme. Õppijate keskmine arv 2014. aastal oli 324.

Koolis õpetatakse järgmisi erialasid:

- Ehituse õppekavarühmas: puit- ja kivehitiste restauraator, ehitusviimistlus, ehituspuussepp
- Transporditehnika õppekavarühmas: autotehnik, autohooldustöötaja
- Põllumajanduse õppekavarühmas: põllumajandus
- Turismi-, toitlustus- ja majutusteenindus: kodumajandus, kokk, abikokk, kelder
- Tervishoid ja sotsiaalteenused: hooldustöötaja
- Kaubanduse õppekavarühm: müüja, müügikorraldus

Kooli eesmärgiks praktika arendustegevuses on koostöö tõhustamine iga valdkonna (kaubandus, toitlustus, ehitus, mootorsõidukid, põllumajandus, kodumajandus ja hooldustöötaja) põhilisteks praktikabaasideks olevate ettevõtetega, nende hindamine praktika sobivuse seisukohalt, praktika juhendajate koolitamine. Koolil on praktikaalasteks koostööpartneriteks oma ala juhtivad ettevõtted, näiteks AS Tallink Grupp, Atria Farmid OÜ, Õnne Piimakarjatalu OÜ, Puurmani Põllumajandusühistu, Kõo Agro OÜ, erinevad hoolekandeesutused, AS Selver, Decora AS, Avovil OÜ, Scania Eesti AS, United Motors AS, Silberauto AS, Tartu Ehitus AS, OÜ Bueno ja paljud teised.

Kutseksamitel osalemine:

Ehitusviimistleja tase 1: osales 9 õpilast, sooritas 4;

Sõiduautotehnik tase 4: osales 8 õpilast, sooritas 3;

Põllumajandustöötaja tase 4 (veisekasvatus): osales 8 õpilast, sooritas 8 (üks taseme 3);

Hooldustöötaja tase 4: osales 13 õpilast, sooritas 13;

Müüja-klienditeenindaja tase 4: osales 15 õpilast, sooritas 12;

Kokk tase 3 ja 4: osales 12 õpilast, sooritas 12.

Kool osaleb aktiivselt erinevatel kutsevõistlustel:

• Noor Meister 2014

Tehnoloogiaosakonnast osales 2-liikmeline võistkond müürsepa, 1 võistleja plaatija ja kaheliikmeline võistkond puusepa võistlusel. Noor Meister raames osales kaks hooldustöö õppijat (8. ja 16. koht), kaks kodumajanduse eriala õppijat võistlesid puhastusteenindaja võistlusel (4. ja 12. koht), kaks müüja eriala õppijat (11. ja 13. koht) ning kaks müügikorralduse õppijat (9. ja 10. koht).

- **Liivimaa Kutsekoolide sügispäev.** Osales 10 kooli. Tehnoloogia osakonnast osales 4-liikmeline võistkond. Saavutati 2. koht.
- **Vabariiklik Noortaluniku kompleksvõistlus Säreveres.** Osales 30 võistlejat 10. alal. Meie koolist osales 6 võistlejat. Saavutati kaks alavõitu.
- **Rahvusvaheline künnimeistrivõistlused Olustveres.** Eestist osalejaid 26. Meie koolist osales 2 võistlejat, saavutati 1. ja 4. koht
- **Kokkade kutsevõistlustel Kuressaares**

Meie koolist osales kaks õppija, nendest üks saavutas 3. koha.

Tänapäevases infoühiskonnas on ajakohased teadmised ning oskused äärmiselt olulised, mistõttu inimkapitalile tehtavad investeeringud peaks pidevalt suurenema. Eneseharimine on võtmetegur, et olla konkurentsivõimeline tööturul.

Täiskasvanute täiendusõppe kursuste korraldamisel oleme arvestanud piirkonnas asuvate asutuste ja ettevõtjatega ning Töötukassa tellimustega töötute koolitamisel. Tõsiseks abiks on kutsehariduses Euroopa Sotsiaalfondi programm „Täiskasvanute tööalane koolitus ja arendustegevused“. Kursusi rahastatakse Euroopa Sotsiaalfondi poolt, õppimine on kursuslastele tasuta. 2014. aastal osales Põltsamaa Ametikooli täiendkoolitustel kokku 291 õpilast.

2014. aastal peatati investeering Põltsamaa Ametikooli uue peahoone ja õpilaskodu ehitustöödeks.

Suuremad projektid ja tegemised 2014. aastal:

- Aasta alguses avati pidulikult uus praktikakorpus, milles tegutseb Põltsamaa Ametikooli tehnoloogiaosakond. Seal saavad õppida põllumajanduse, ehituse ja transporditehnika õppekavariühmade õpilased. Kogu hoone on varustatud kaasaegsete õpivahenditega, mis annab hea aluse kutseksamite sooritamiseks.
- 2014. aasta jooksul toimus koolis kolm õppekavariühmade akrediteerimist: turismi-, toitlustus- ja majutusteeninduse õppekavariühmale omistati 3 aastane akrediteering, tervishoiu ja sotsiaalteenuste õppekavariühmale samuti kolmeaastane akrediteering ning ehituse õppekavariühmale maksimaalne ehk kuueaastane akrediteering.
- Aprillis 2014 toimusid lahtiste uste päevade raames koolis ka Põltsamaa Ettevõtlastepäevad, seda sündmust kavandati Põltsamaa Ettevõtjate Liidu ja Põltsamaa Linnavalitsusega koostöös, osalesid ka mitmed kohalikud ettevõtjad. Ettevõtjatele loodi võimalus end küllastajatele Põltsamaa Ametikooli uues praktikakorpuses esitleda. Kooli territooriumil toimus mitmeid põnevaid üritusi ja kõigile osalejatele oli tagatud ka tasuta soe lõuna.
- 2014. aastal sai Põltsamaa Ametikool endale uue logo. Selle kavandas Artwerk ja seda hakati aktiivselt kasutama kõikides infovoldikutes, kodulehel kui ka reklaammeetoditel ja muudes vajalikes kohtades.
- 2014. aasta jooksul kogus Põltsamaa Ametikooli Facebooki leht rohkem kui 400 meeldimist.
- 2014. aasta suvest sai Põltsamaa Ametikooli sisse astuda ka elektrooniliselt interneti kaudu. See võimalus laiendab õppima asuda soovijate valikuvõimalusi ja lihtsustab sisseastumist.

- Kasutusele võeti uus õppeinfosüsteem Siseveeb.
- Õpilased said uued õpilaspiletid. Need on tehtud plastikust ja nad on laiemalt kasutatavad, näiteks saab nendega tasuda kooli sööklas toidu eest.
- Kool sõlmis ka Teooria.ee-ga e-õppe lepingu, mille alusel on võimalik koolis omandada A-ja B-kategooria teooria osa e-õppe raames.
- Suurimaks tagasilöögiks koolile sai otsus, et uue peamaja ja ühiselamute renoveerimist Haridus-ja Teadusministeerium ei rahasta. Tegelikult oli kool juba pool aastat teinud ümberkorraldusi seoses suvel algava ulatusliku ehitustööga, kuid nagu selgus, asjatult.
- Õpilastele loodi võimalus vabadel hetkedel peamajas lauatennist mängida. See on uus viis aja sisustamiseks.
- Aasta lõpus valmisid ka mõlemas osakonnas uued ja uuendatud õppekavad, mis said tehtud seoses INNOVE koostöölepinguga õppekavareformi läbiviimiseks.



Põltsamaa Ametikooli praktikakorpus

2014. AASTA LUUA METSANDUSKOOLIS

Luua MK missioon: pakkuda elukestvat õpet looduskeskkonda väärtustavateks asjatundjateks kujunemisel. Luua MK visioon: Luua MK on rahvusvaheliselt tunnustatud loodushariduse kompetentsikeskus, kus õpe toimub metsanduse, aianduse ja loodusturismi erialadel.

Luua MK põhiväärtused:

1. Inimese kui isiksuse väärtustamine, head suhted õpetajate ja õpilaste vahel
2. Metsa kui loodusvara väärtustamine
3. Kohanemis- ja arenemisvõimelisus, paindlikkus, avatus

Koolis õpetati järgmiseid erialasid:

Põhihariduse baasil

- metsamajandus
- maastikuehitus
- puukoolimajandus
- haljasalade hooldaja
- metsamasinate juhtimine
- arborist
- metsur

Keskhariduse baasil

- metsandus
- forvarderioperaator
- harvesterioperaator
- maastikuehitus
- loodusturismi korraldus, spetsialiseerumisega retkejuhtimisele

Õpilaste arv valdkondade lõikes:

Valdkond	2014
Metsandus	244
Aiandus	126
Reisimine, turism ja vaba aja veetmine	47
Kokku	417

Luual õpivad õppurid üle Eesti, suuremas osas on õpilased järgmistest maakondadest:

- Harju
- Tartu
- Lääne-Viru
- Jõgeva
- Viljandi
- Põlva

Kooli täiendusõppe osakonnas korraldati 60 kursust, milles kokku osales 711 kursuslast. Kursuste valdkondadeks olid peamiselt metsandus ja aiandus.

Luuu MK tegutses 2014. aastal kutseeksamite korraldajana koostöös Eesti Metsa- ja Puidutööstusliidu ja Eesti Aiandusliiduga. Kokku valmistati ette ja viidi läbi järgmised eksamid: raie tööline tase 3, maastikuehitaja tase 3, arborist tase 4, harvesterioperaator tase 4 ja forvardeerioperaator tase 4.

Koolipere osales järgmistes projektides:

- Metsanduslikud ettevalmistuslaagrid rahvusvahelisteks võistlusteks 2014.a (KIK)
- Metsanduslikud ettevalmistuslaagrid ja Eesti esindamine Baltimaade metsanduslikel kutsealavõistlustel 2015. a (KIK)
- Luuu Metsanduskooli õpperada (SA KIK)
- ECVET metsanduse ja aianduse õpilastele (Leonardo da Vinci programm)
- ECVET õpetajatele (Leonardo da Vinci programm)
- GreenQampus (Leonardo da Vinci programm)
- Tööturu vajadustest lähtuvate kompetentside arendamine õpilastele ja haridustöötajatele (Erasmus+)
- YEBISU empowers employees (Erasmus+ koostööprojekt)
- Kutsehariduse korralduse ja õppekavade reform (INNOVE)

Ilmus kooli aastaraamat ning 13. artiklite ja uurimuste kogumik.

Kooli korraldada olid järgmised kutsevõistlused:

- koolisesed kutsealavõistlused
- maastikuehitajate kutsevõistlus Noor Meister
- Eesti raievõistlustest Kevadkarikas Tartus
- Husqvarna laager ja rahvusvaheline võistlus Luual

Kooli võistkonnad osalesid järgmistel suurematel võistlustel:

1. EUROPEA 13. metsanduslikud kutsealavõistlused
2. Individuaalses raievõistluses sai II koha Jarro Mihkelson. Kokkuvõttes sai meeskond raievõistlusel II koha. Meeskonda kuulusid Jarro Mihkelson, Ranet Sildoja, Meelis Rus, Taavi Soosaar.
3. Balti metsanduskoolide 50. kutsealavõistlused
4. Raievõistlusel saavutas Ranet Sildoja I koha, Jarro Mihkelson II koha
5. Metsarajal said Luuu metsanduskooli noored kolmikvõidu: I koht Kairi Laak-Randoja, II koht Jarro Mihkelson, III koht Priit Saaremäel.
6. Kutsevõistlustel Noor Meister 2014 saavutas võistkond koosseisus Erik Rüütel ja Arlis Vaagen maastikuehituses I koha ja lilleseades Sandra Sälli ja Charlotte-Miralda Feršel samuti I koha.
7. Kutsevõistlustel Noor Aednik 2014 saavutas Tanno Krumm III koha.
8. Rahvusvahelistel kutsevõistlustel Taitaja võitsid Erik Rüütel ja Arlis Vaagen maastikuehituses III koha.
9. Rápina Aianduskooli lahtistel meistrivõistlustel maastikuehituses saavutasid Tanno Krumm ja Mihkel Kajanus III koha.
10. Tallinna Lillefestival 2014 pälvis maastikuehituse õppija Liivi Mäekallase töö „Laste oma võluaed“ I koha teemakategoorias „Võluaed“ ja I koha koolide arvestuses.



Laste oma võluaed. Autor Liivi Mäekallas

Väga oluline on koolis oma õppijate ja töötajate tunnustamine. Tiitleid jagus nii koolisiseselt kui ka väljaspool:

- Luua Metsanduskoolis
aasta õpilane – metsanduse erialalt Jarro Mihkelson
aiandusvaldkonna parim õpilane Erik Rüütel
aasta õpetaja – kutseõpetaja Lauri Toim
aasta töötaja – õppesekretär Piret Mikko ja oskustöeline Raimund Juht
aasta koostööpartner – AS Farron Tehnika
- Toomas Ehrpasi nimeline stipendium – metsanduse erialalt Jaanus Sosare
- MTÜ Põlvamaa Metsaomanike Seltsi stipendium – metsamasinate juhtimise erialalt Taavi Ojala

- Noore maastikuehitaja toetus – Liivi Mäekallas
- Stihli-nimeline stipendium – metsanduse õpilane Jarro Mihkelson
- A. Jürisoo stipendium (välja pannud AS Vestmann Kinnisvara) – metsanduse erialalt Timo Asuja
- haridus- ja teadusministri tänukiri - õpetaja Reet Ainsoo
- auhinnagalal “Eestimaa õpib ja tänab” kuulutati välja aasta kutseõpetaja ja selle tiitli pälvis Aino Mölder. Ühtlasi omistati see tiitel talle ka maakonnas.



Aasta kutseõpetaja Aino Mölder

Sel aastal akrediteeriti koolis maastikuehituse õppekavarühma, mis sai sarnaselt metsanduse ja loodusturismi valdkonnale samuti 6-aastase täisakrediteeringu.

JÕGEVAMAA RAHVAKULTUURIFESTIVAL „JÕGEVA JA PEDJA VAHEL“

Jõgevamaa Rahvakultuurifestival toimus 31. mail 2014.a Jõgeva Põhikooli staadionil ja selle ümbruses. Festivalile registreerus 64 tantsu- ja võimlemisrühma ligi 900 tantsijaga ja 36 koori ning rahvamuusika- ja puhkpillikollektiivi umbes 720 osalejaga. Lisaks Jõgevamaa kollektiividele osalesid festivalil ka külalised Leedust (Jonova), Rootsist (Karstadt ja Dals-Ed) ja Soomest (Keuru ja Kaarina).

Jõgevamaa Rahvakultuurifestival algas tantsupeoga Jõgeva Põhikooli staadionil. Tantsupeo kunstiline juht oli tantsupedagoog ja koreograaf Ave Lääne.

Laulupidu toimus Jõgeva Põhikooli hoone (Rohu 10) tagusel haljasalal, kus meenutati 100 aasta möödumist Jõgeva esimesest laulupäevast. Sel puhul kõlas esmakordselt ühendkooride esituses Betti Alveri sõnadele Alo Mattiiseni laul “Pilvele”. Laulupeo kunstiline juht oli Janne Fridolin ning vahetekte luges ja regilaule võttis eest laulda näitleja Hele Kõrve.

Kaks pidu lavastas ühtseks tervikuks NO99 teatri lavastaja ja näitleja Eva Klemets. Nii laulu- kui tantsupeo repertuaar pärines valdavalt samal aastal toimunud Üldlaulu- ja tantsupeo kavast.

Kahe peo vahelisel ajal oli külastajal võimalik osa saada käsitöölaadast, osaleda õpitubades ning lustida koos Jõgevamaa rahvamuusika kollektiividega. Samuti oli võimalik kinnitada keha ning vahetada üksteisega muljeid. Käsitöölaada korraldaja oli laialt tuntuks saanud Kүүslaugu-festivali korraldaja Aimar Pihlak.

Jõgevamaa rahvakultuurifestivali projektijuht oli Jõgeva Kultuurikeskuse juhataja Ainar Ojasaar ning festivali aitasid teoks teha Jõgevamaa Oma-valitsuste Liit, Jõgeva Linnavalitsus, Jõgeva Maavalitsus, Eesti Kultuurkapital, Rahvakultuurikeskus ning Hasartmängumaksu Nõukogu.

JÕGEVA MAAKONNA RAHVARAAMATUKOGUD AASTAL 2014

Rahvaraamatukogude teenuseid kasutas 2014. aastal 38% Jõgeva maakonna elanikest. Jõgevamaalane külastas raamatukogu keskmiselt seitse korda aastas ning laenutas 12 teavikut. Virtuaalseid raamatukoguteenuseid kasutas ta aastas kaks korda.

Maakonna rahvaraamatukogud arvudes

Kogud (teavikuid)	Kasutajaid	Laenutusi	Külastusi (kohapeal)	Virtuaalkülastusi	Otsinguid elektronkataloogis RIKS
448 155	12 539	382 807	235 616	79 997	24 140

Maakonnas on 27 üldkasutatavat rahvaraamatukogu, kus töötab 53 raamatukoguhoidjat. Vallaraamatukoguna töötab Põltsamaa Vallaraamatukogu, osutades raamatukoguteenust Adaveres, Eskus ja Lustiveres. Osalise tööajaga töötavad Kasepää, Raja, Tapiku ja Vägeva raamatukogud. Põltsamaa Vallaraamatukogu ning Sadala ja Torma raamatukogu osutavad teenuseid ka viies välisteeninduspunktis. Jõgeva Maakonna Keskraamatukogu täidab raamatukoguteeninduse maakondliku koordineerimise ülesandeid.

Raamatukogude tegevus ja nende areng sõltub otseselt arengutest kogukonnas. Süvenevaks probleemiks on elanike arvu vähenemine ja vananemine ning sellest tulenevalt ka raamatukogu kasutajate, külastuste ja laenutuste vähenemine. Kuid lugejate teenindamine ei toimu ainult kaheksa tundi füüsilises raamatukoguruumis, vaid võrgupõhise juur-

depääsuga ööpäev läbi. Aastate 2008-2014 löikes on Jõgeva maakonna raamatukogude virtuaalkülastuste arv kasvanud ligikaudu üheksa korda, moodustades külastuste koguarvust veerandi.

Raamatukogud pakuvad nii tasuta kui tasulisi põhitegevusega seotud teenuseid. Tasuta raamatukoguteenused on teavikute, avaliku teabe ja andmebaaside kättesaadavaks tegemine ning teatmebibliograafiline nõustamine. Veebipõhine teenus RIKSWEBi kaudu on lugejatel võimalik e-teenustena teavikuid reserveerida ning laenutustähtaega pikendada.

Raamatukogude kodulehtede ja blogide kaudu võimaldasid virtuaalteenuseid 22 raamatukogu, suhtlusvõrgustike kaudu interaktiivseid teenuseid 11 raamatukogu, WiFi kasutusvõimalus oli 19 raamatukogus, 10 raamatukogus oli võimalik laenutada e-lugurit.

Uue tasuta teenusena rakendus maakonna raamatukogudes erivajadustega lugejate teenindamiseks koostöös omavalitsuste sotsiaaltöötajatega koduteenindus. Ratastoolis inimestel puudub ligipääs 67% maakonna raamatukogudele. 2014. aastal registreerus maakonna raamatukogudes koduteenindatavaid 38.

Iga kuu kolmandal neljapäeval viivad maakonnaraamatukogu raamatukoguhoidjad raamatuid koduteenindust vajavatele lugejatele.

Tasuliste teenustena pakuti 27 raamatukogus printimis-, 25 paljundus- ja 19 skaneerimisteenust. Soovi korral oli võimalik kasutada ka m-raamatukoguteenust (SMS sõnumitega informeeritakse laenutustähtaja möödumisest või reserveeritud teaviku saabumisest).

Kasvasid omavalitsuste rahaeraldised teavikute soetamiseks. Jõgevamaa raamatukogudes osteti teavikuid 154 751 euro eest, sellest 77,9% kulutati raamatute, 21,8% perioodika ning 0,3% auviste ostmiseks. Ühe elaniku kohta oli raamatukogudel teavikute soetamiseks 4,7 eurot, 66% sellest eraldasid kohalikuid omavalitused, 34% riik.

Kaardistati maakonna kirjandusrajad. Raamatukogude poolt kogutud andmete põhjal maakonnaraamatukogus koostatud e-valiknimestik „Jõgevamaa kirjarahvas“ on huvilistele kättesaadav maakonnaraamatukogu kodulehe http://www.jkrk.ee/joomla/index.php?option=com_content&view=category&id=117&Itemid=161 kaudu.

Maakonna rahvaraamatukogudes korraldati 722 näitust ja väljapanekut ning 576 kirjandusüritust. Üritustel osales 13 759 külastajat. Raamatukogude juures tegutses mitmeid klubisid, ringe ja seltsinguid.

Raamatukoguüritustega tähistati liikumisaastat „Terve Eesti eest!“, XXIV raamatukogupäevi „Kohtume raamatukogus“, Põhjamaade raamatukogunädalat „Troll Põhjas“, täiskasvanud õppija nädalat „Õige aeg on õppida“, raamatu ja roosi päeva, armastatud luuletajate A. Haava ning Juhan Liivi 150. sünniaastapäevi jpm. Menukas oli maakonnaraamatukogu ülesastumine Põltsamaa kohvikute päeval raamatukogu kohvikuga „Raamatukoi koogilett“.

Raamatukogukohvikut „Raamatukoi koogilett“ külastas 285 huvilist. Siin sai tunda mõnu lugemisest, lahendada kirjanduslikke ristsõnu, kohtuda kirjaniku Henn-Kaarel Hellatiga, jpm

Maakonna raamatukogudes korraldati kirjanduslikke päraslõunaid ja -õhtuid, loomingulisi päevi, ööraamatukogusid, teemaõhtuid ja -päevi,

raamatuesitlusi, ettelugemisi, salongiõhtuid, luule- ja muinasjutuhommikuid, filmi- ja reismuljete õhtuid jpm.

Lugejatega kohtusid Kristel Vilbaste, Malle Pärn, Mare Sabolotny, Vahur Afanasjev, Mika Keränen, Kaidi Kangur, Leelo Tungal, Indrek Koff, Piret Raud, Kätklin Vainola, H. Hanson, Tiit Sepa, Marko Kaldur, Helder Lääne, Jaanus Vaiksoo, Veiko Belials.

Juubeliüritustega tähistasid oma 35. sünnipäeva Siimusti raamatukogu, 100. sünnipäeva Põltsamaa raamatukogu ning 105. sünnipäeva Vaimastvere raamatukogu.

Jõgeva Maakonna Keskraamatukogu korralda oli 34. vabariiklik rahvaraamatukogude suveseminar „Raamatukogud liikumises“.

Jõgeva maakonna raamatukoguhoidjate mälumängunaiskond saavutas vabariiklikus raamatukoguhoidjate mälumängus Raplas teise koha.

Edukalt maakonna raamatukoguhoidjaid esindanud mälumängurid (vasakult) Ene Sööt, Piret Kiisler (Jõgeva Linnaraamatukogu) ning Maris Paas (Vaimastvere raamatukogu).

Maakonnaraamatukogus koostati ja avaldati raamat „Põltsamaa raamatukogud : A. Hupeli aegadest 21. sajandisse“ (koostajad Rutt. Rimmel, Siiri Õunap). Ene Sööt koostas ja toimetab „Eesti Raamatukoguhoidjate Ühingu aastaraamatu 2012“.

Tunnustamine

Jõgeva Maakonna Keskraamatukogu raamatukogupreemia IDA laureaadid: Erika Pahla (maakonnaraamatukogu) ning trükiettevõte OÜ Vali Press, Riina ja Heikki Soom;

Eesti Kultuurkapitali aastapreemia „Jõgevamaa Kultuuripärl“ 2014 – Rutt Rimmel (maakonnaraamatukogu);

Eesti Kultuurkapitali Jõgevamaa ekspertgrupi aastapreemia 2014 – Siiri Õunap (maakonnaraamatukogu).

Siiri Õunap

Jõgeva Maakonna Keskraamatukogu peaspetsialist



30. oktoobril toimus Jõgeva maakonna keskraamatukogus pidulik kontsertaktus, millega tähistati Põltsamaa raamatukogu 100. sünnipäeva ning esitleti raamatut Põltsamaa raamatukogud. A. W. Hupeli aegadest 21. sajandis



Edukalt maakonna raamatukoguhoidjaid esindanud mälumängurid (vasakult) Ene Sööt, Piret Kiisler (Jõgeva Linnaraamatukogu) ning Maris Paas (Vaimastvere raamatukogu)



Iga kuu kolmandal neljapäeval viivad maakonnaraamatukogu raamatukoguhoidjad raamatuid koduteenindust vajavatele lugejatele



Raamatukogukohvikut „Raamatukoi koogilett“ külastas 285 huvilist. Siin sai tunda mõnu lugemisest, lahendada kirjanduslikke ristsõnu, kohtuda kirjaniku Henn-Kaarel Hellatiga, jpm

Jõgeva maakonna kultuurikeskused ja rahvamajad

<p>JÕGEVA LINN JÕGEVA KULTUURIKESKUS Aia 6, Jõgeva 48306 • Üldtelefon 772 1987 • 5304 1987 • Juhataja 516 5236 Ainar Ojasaar www.jogevakultuurikeskus.ee</p>	<p>JÕGEVA VALD KUREMAA LOSS Kuremaa, Jõgeva vald 48445 Tel 773 2200; 505 8224 Vello Pütsep mob 524 4849 ratvel@hotmail.ee www.kuremaa.eu</p>	<p>PALAMUSE VALD PALAMUSE RAHVAMAJA Köstri allée 1, Palamuse 49226 Tel 776 0535; 5306 0460 Juhataja Ivar Vinkmann rahvamaja@palamuse.ee http://palamuserahvamaja.onepagefree.com/ http://www.facebook.com/pages/Palamuse-Rahvamaja/</p>
<p>KAAREPERE RAHVAMAJA Kaarepere 49201 Tel 773 5242; 5669 2479 Juhataja Helgi Kaeval kaareperekm@palamuse.ee www.palamuse.ee</p>	<p>LUUA KLUBI Luua, Palamuse vald 49203 Tel 776 2125; 5348 0761 Huvijuht Liia Koorts</p>	<p>PÕLTSAMAA LINN PÕLTSAMAA KULTUURIKESKUS J. Kuperjanovi 1, Põltsamaa 48105 Tel 776 2270; 510 6148, fax 776 2275 Direktor Janne Karu www.kultuurikeskus.eu</p>
<p>PÕLTSAMAA VALD LUSTIVERE KULTUURIMAJA/ LUSTIVERE KÜLASELTS Lustivere, Põltsamaa vald 48002 Tel 775 5268; 525 6324 Juhataja Vello Pelisaar vello.pelisaar@mail.ee</p>	<p>PUURMANI VALD PUURMANI SPORDI- JA KULTUURIMAJA Ülejõe 40, Puurmani 49014 Tel 526 8856 Puurmani Mõisa SA kultuuritöötaja Kaija Raud kaija@puurmani.ee www.puurmani.ee</p>	<p>PAJUSI VALD PAJUSI RAHVAMAJA Pajusi küla 48224, Pajusi vald 775 0229, 510 8379 Juhataja Merle Nisu merle.nisu@pajusi.ee www.pajusi.ee</p>
<p>MUSTVEE LINN MUSTVEE KULTUURIKESKUS Aadress: Tartu 12, Mustvee, 49604 Juhataja kt: Laidi Zalekešina Telefon: 772 6285; 5333 5290; 5565 0811 E-post: mustvee.kultuurikeskus@gmail.com</p>	<p>TORMA VALD TORMA RAHVAMAJA Kooli tee 21 Torma alevik 48502 Jõgevamaa krista@torma.ee</p>	<p>SADALA RAHVAMAJA Sillasoo 4, Sadala alevik 48501 Tel. 528 7133 Perenaine Heleri Ilves luulevain@hotmail.com www.torma.ee Sadala Külade Selts Tel 521 1967 pille.tutt@jogeva.maavalitsus.ee</p>

<p>VAIATU RAHVAMAJA Vaiatu küla, Torma vald 48552 Tel. 5354 4410 www.torma.ee Vaiatu Küla Selts; Getter Siirak Tel. 5346 5020 Perenaine Aereke Kalm</p>	<p>TABIVERE VALD MAARJA RAHVAMAJA Maarja-Magdaleena küla, Tabivere vald 49126 Tel/faks 773 8280; 520 5906 Juhataja Tiia Pärtelpoeg maarjarm@tabivere.ee www.maarjarahvamaja.ee www.maarja-magdaleena.tabivere.net</p>	<p>TABIVERE VABAAJAKESKUS/ TABIVERE RAHVAMAJA Tuuliku 10, Tabivere 49127 Tel 773 6121; Juhataja Triinu Täpsi rahvamaja@tabivere.ee www.tabikas.ee</p>
<p>PALA VALD PALA KULTUURIMAJA Pala küla, 49426 Tel 773 4689; 510 7867 Kultuuritöö spetsialist Margit Soieva margit@pala.ee</p>	<p>RANNA RAHVAMAJA Tel 773 4500 Perenaine Ljubov Raimla ljuba@pala.ee</p>	<p>KASEPÄÄ VALD KASEPÄÄ RAHVAMAJA Sõpruse 105, Kasepää küla 49501 Tel 776 5371; 5400 4966 Kasepää valla kultuuritöötaja Terje Paalits rahvamaja@kasepaa.ee www.kasepaa.ee</p>
<p>RAJA KULTUURIMAJA Kükita küla, Kasepää vald 49501 Tel 772 7472 Juhataja kt Aleksandra Tšurkina</p>	<p>SAARE VALD MTÜ JÕGEVAMAA OMAVALIT- SUSTE AKTIVISEERIMISKESKUS Voore Seltsimaja Voore küla Saare vald 49324 tel. 776 2077 Perenaine-huvijuht Eha Alt eha@aktivkeskus.ee</p>	<p>SA KALEVIPOJA KODA/SAARE RAHVAMAJA Kääpa küla, Saare vald 49323 Tel. 773 4867; 5612 5553; 522 9585 Huvi- ja projektijuht Egle Plato Juhataja Ailer Mõtsar info@kalevipojakoda.ee www.kalevipojakoda.ee</p>

Jõgeva maakonna muuseumid

ANNA HAAVA MÄLESTUSTUBA Assikvere küla, 49403 Pala vald Tel: 776 4346 Avatud: etteteatamisel	BETTI ALVERI MUUSEUM Jaama 3b, 48305 Jõgeva Tel: 5191 8002; 668 1098 E-mail: toomas@bettimuuseum.ee Avatud: T - L 10 – 17	EEVA NIINIVAARA MUUSEUM- ITUBA Siimusti, 48402 Jõgeva vald Tel: 776 2093 Avatud: etteteatamisel
HEINO LUBJA KAALU- MUUSEUM Tartu mnt 42, 49603 Must- vee Tel: 529 5026, 529 7537 Avatud: ajutiselt suletud	JÜRISSAARE TALUMUUSEUM Võtikvere küla, 48525 Torma vald Tel: 776 4292 Avatud: etteteatamisel	KALEVIPOJA MUUSEUM Kääpa küla, 49323 Saare vald Tel: 773 4896; 5558 3825 E-mail: info@kalevipojakoda.ee,muuse- um@kalevipojakoda.ee www.kalevipojakoda.ee Avatud: mai-okt T-L 10-16; nov-apr E-R 10-14
KUREMAA LOSSITUBA Kuremaa, 48403 Jõgeva vald Tel: 524 4849 Avatud: etteteatamisel	KURSI KIHELKONNA- MUUSEUM Kursi, 49007 Puurmani vald Tel: 5649 5407 E-mail: sulev.sova@mail.ee Avatud: etteteatamisel	LAIUSE PÕHIKOOLI MUUSEUMITUBA Laiuse, 48443 Jõgeva vald Tel: 774 2567 Avatud: etteteatamisel
LUUA MUUSEUMITOAD Luua, 49203 Palamuse vald Tel: 776 2111 E-mail: info@luua.edu.ee Avatud: etteteatamisel	MUSTVEE VANASULISTE MUUSEUM Narva mnt. 22, 49604 Mustvee Tel: 5564 7321 E-mail: larissakorobova@hotmail.ee Avatud: etteteatamisel	NURGA KODULOOMUUSEUM Kassinurme küla, 48410 Jõgeva vald Tel: 773 5224 Avatud: etteteatamisel

<p>PAALAKALDA VANAVARAAIT</p> <p>Pisisaare küla, 48216 Pajusi vald Tel: 505 2041 Avatud: etteteatamisel</p>	<p>PADUVERE TALUMUUSEUM</p> <p>Paduvere küla, 48421 Jõgeva vald Tel: 508 6580 Avatud: etteteatamisel</p>	<p>PALAMUSE O. LUTSU KIHELKON-NAKOOLIMUUSEUM</p> <p>Köstri allee 3, 49226 Palamuse Tel: 776 0514 E-mail: info@palmuseum.ee; Avatud: mai - sept: E-P 10-18; okt - apr E-R 10-17</p>
<p>EESTI PRESSIMUUSEUM</p> <p>Lossi 1, 48103 Põltsamaa Tel: 5648 0215 E- mail: info@aukk.ee Avatud: etteteatamisel</p>	<p>PÕLTSAMAA AMETIKOOLI MUUSEUMITUBA</p> <p>Kaarlimõisa, 48131 Põltsamaa vald Tel: 524 1021 Avatud: etteteatamisel</p>	<p>PÕLTSAMAA MUUSEUM</p> <p>Lossi 1b, 48103 Põltsamaa Tel: 775 1390, 529 3307 E-mail: muuseum@poltsamaa.ee muuseum.poltsamaaturism.ee/ Avatud: 15.05-15.09 E-P 10-18; 16.09-14.05 E-L 10-16</p>
<p>RAJA VANAUSULISTE PALVEMAJA KELLATORNIGA</p> <p>Raja küla, 49501 Kasepää vald Tel: 772 7419; 5556 8256 Avatud: etteteatamisel</p>	<p>SAVIKAUPADE MUUSEUM</p> <p>Keraamika tee 6, 48402 Siimusti Tel: 773 9212, 520 8415 E-mail: meedi.ymar@mail.ee Avatud: ajutiselt suletud</p>	<p>TABIVERE VALLAMUUSEUM</p> <p>Pargi 1, 49127 Tabivere Tel: 506 4160 E-mail: muuseum@tabivere.net Avatud: etteteatamisel</p>
<p>TOIVO ÕUNAPUU KODULOOMUUSEUM</p> <p>Lullikatku tee 31, 48502 Torma Tel: 5661 4856 Avatud: etteteatamisel</p>	<p>VESKIMETSA TALUMUUSEUM</p> <p>Raatvere küla, 49416 Pala vald Tel: 501 4259 Avatud: etteteatamisel</p>	<p>VOORE KODULOOTUBA</p> <p>Voore, 49324 Saare vald Tel: 773 0230 Avatud: etteteatamisel</p>

PALAMUSE O. LUTSU KIHELKONNAKOOLI-MUUSEUMI TEGEVUSEST 2014. AASTAL

2014. aastal külastas Palamuse muuseumi 13 670 inimest, sealhulgas välisriikidest 496 külastajat. Kogud täienesid 355 museaali võrra, toimus 12 erinevat näitust ning hulk sündmusi. Mõnedest neist allpool lähemalt.

Maikuus alustati projekti “Kultuurisild läbi ajaloo” ettevalmistamist, mille käigus tutvustatakse eestlaste hariduse ja kirjasõna laiema leviku põhjuseid Ballaratis (Austraalias) toimival 16-ndal koolimuseumide sümposiumil. Iga kahe aasta tagant toimuv rahvusvaheline koolielu ja ajaloolisi koolimuseumide tutvustav sümposium on järjekorras juba kuueteistkümnendal ning peetakse 25. – 28. märtsini 2015. aastal Melbournest 113 km kaugusel läänes asuvas Ballarati linnas. Sümposium keskendub seekord ajaloo ja kultuuri tähtsusele teadmiste omandamisel ning küsimusele, mil viisil on ajaloo kaudu võimalik muuta teadmiste edasiandmist atraktiivsemaks. Palamuse muuseum annab Ballarati linna ja sealse piirkonna õpetajatele ja õpilastele Sovereign Hilli koolimuseumi territooriumil ka muuseumitundide tsükli, kus „Kevadest” tuntud köster teeb ülevaate Eesti ajaloost, haridus- ja koolielust. Projekti teine osa puudutab Eesti Vabariigi 100. aastapäeva raames kogutavat materjali Palamuselt pärit oluliste inimeste kohta. „Kevadest” tuntud Raja Teele prototüüp Adele Pärtelpoeg oli üks neist, kelle elu keerdkäigud lõpuks Austraaliasse viisid. Tänu suvel saavutatud kontaktidele pr. Helena Kanak-Dickensoniga,

kes oli Adele naaber alates 1959. aastast Julattenis, saab muuseum hindamatut materjali Raja Teele prototüübi Adele Pärtelpoja Austraalia eluperioodi kohta püsiekspositsiooni täiendamise ning Eesti Vabariigi 100. sünnipäeva raames valmiva näituse „100 olulist palamuslast” koostamise eesmärgil.

3. oktoobril avati Palamuse O. Lutsu Kihelkonnakoolimuseumi teaduri Tiina Kivitsa poolt koostatud näitus „Kihelkonnakoolid Jõgevamaal”. Eestis algas kihelkonnakoolide rajamine 19. sajandi alguses. Esimene kihelkonnakool Jõgevamaa territooriumil avati 1820. aastal Tormas, neli aastat hiljem juba Palamusel. 1809. aasta kihelkonnakooliseaduse järgi avati mitmed kihelkonnakoolid just praeguse Jõgevamaa territooriumil. Näitus kajastab kõiki praeguse Jõgeva maakonna territooriumil asunud kihelkonnakoole, mis kuni 1920. aastani olid tsaariaegse Eesti kõrgeimaks talurahvakoolisüsteemi astmeks. Järgmist sammu, gümnaasiumi, jõudsid vaid vähesed eesti lapsed. Näitus kujundati ja trükiti Suunainfo OÜs viiele kahepoolsele roll-up tüüpi PVC-kangale. Lisaks põhjalikule tekstile, ilmestasid näitust ka unikaalsed fotod kihelkonnakoolielust ning Jõgevamaa kaart, kus graafiliselt said märgitud kõigi endiste kihelkonnakoolide asukohad.

Palamuse muuseumi teisel korrusel mängiti koostöös Jõgeva Linna Teatriga 27.-31. oktoobrini liiklusohutusosalast lavastust „Teele Tootsiga tänaval”. Läbi huumoriprisma andsid „Kevadest” tuttavad Teele ja Toots vaatajatele juhiseid tänaval õigeks käitumiseks. Etendused süvendasid liiklusalaseid teadmisi laste seas ning juhtisid liikluses esinevatele situatsioonidele tähelepanu. Enamus juhtudel tundsid

lapsed „ülekäigurada”, „lapsed teel”, samuti „jalgrattatee” ning „jalakäijate tee” liiklusmärke. Vähem osati pärast läbiviidud viktoriinis selgitada „käigukeelu” ja „õueala” märkide tähendusi. Väga hästi aga põhjendati helkurite, helkurvestide ning kiivrite vajalikkust. Õpetajate arvamust mööda sobis etendus vaadata ka 2. ja 3. klasside õpilastele. Kokku anti 7 etendust, 325 vaatajale.

Palamuse O.Lutsu Kihelkonnakoolimuuseumi projekt „Palamuse muuseumikompleksi arendamine“ tunnistati 2014. aasta sügisel Jõgeva maakonna investeringute pingereas esimeseks ja esitatakse 2015. a. jaanuaris Siseministeeriumi Piirkondade konkurentsivõime tugevdamise programmi meetmest p 5.4.3 ja 5.4.4 rahastamiseks. Selle projekti teostumisega kaasneb uue külastuskeskuse rajamine ja olemasoleva muuseumihoone renoveerimine, millega oluliselt mitmekesistatakse muuseumi külastajatele suunatud teenuseid. Uus külastuskeskus annab võimaluse viia Eesti kihelkonnakooliajaloo ja „Kevade” temaatikaga seotud ekspositsioonid praegusest muuseumihoonest välja ning kasutada praegu muuseumina tegutsevat maja täielikult „Kevade” temaatika kontekstis. Külastuskeskus ja renoveeritud muuseumihoone valmivad hiljemalt 2017.a. 1. septembriks.

Janek Varblas

Palamuse O. Lutsu Kihelkonnakoolimuuseumi arendus- ja projektijuht

VÕIDUPÜHA MAAKONDLIK TÄHISTAMINE TOIMUS MUSTVEES

Maakondlik Võidupüha paraad ja Maakaitsepäeva tähistamine toimusid 2014. aastal Mustvee linnas, kui 23. juuni pärastlõunal kell 15.30 sai kesklinnast alguse Kaitseliidu Jõgeva Maleva pidulik paraadmarss.

Paraadil osalesid Kaitseliidu Jõgeva maleva, Naiskodukaitse, Noorte Kotkaste ja Kodutütarde koondrühmad. Päevakohaste sõnavõtude järel andsid maavanem Viktor Svjatõšov ja Jõgevamaa Omavalitsuste Liidu juhatuse esimees Enn Kurg üle rahvusvärvides mastivimplid konkursi „Jõgevamaa kaunis kodu 2013“ parimatele.

Vabariigi Presidendi süüdatud võidutuli saabus Valgast, tuletoojateks olid kaitseliitlane Jaak Laurikainen ja naiskodukaitsja Ilje Laurikainen. Maavanem jagas tule Jõgevamaa võidutulede süütamiseks omavalitsuste esindajatele. Pärast piduliku osa lõppu pakuti üritusel kehakinnituseks sõdurisuppi.

Avatud oli ka traditsiooniline relvastuse ja tehnika näitus Kaitseliidu, Päästemeeti, Politsei- ja Piirivalveameti ja Jõgeva Haigla poolt.



EESTI LIPP 130 PÕLTSAMAAL 4. JUUNIL 2014.

4. juunil 2014 üle Põltsamaa linna rullunud näite-, laulu- ja pillimäng "Lipu sünd" tõi vaatajate ette lipu ajalooga seotud majade juures Eesti lipu sünniloo. Rutt Tänavaga kirjutatud ja Keiu Kessi lavastatud etenduses osalesid Põltsamaa Kultuurikeskuse näitlejad, Põltsamaa Ühisgümnaasiumi laulukoorid ning orkester. Ühe stseeni toimumiskohast teise liiguti rongkäigus lippude lehvides läbi Põltsamaa südalinna. Lavastuse teise stseeni järel avas riigikogu asespiiker Laine Randjärv Emilie Beermani lipuväljaku. Etendus lõppes endise kihelkonna kooli juures. On õnn, et II maailmasõjas palju kannatada saanud Põltsamaal on täna alles lipu sünniga seotud kaks maja - nii endine Leihbergi pood, kus täna asub muusikakool kui ka endine kihelkonnakool, mis täna on korterelamu.

Suure osa publikust moodustasid Põltsamaa Ühisgümnaasiumi õpilased, kelle kooli lõpuaktus oli ühendatud näitemängu ja rongkäiguga. Ent oli ka külalisi riigiasutustest, maavalitsustest, omavalitsustest ja isamaalistest organisatsioonidest üle Eesti.

Etendusele järgnes Eesti Lipu Seltsi konverents-aktus Põltsamaa Kultuurikeskuses järgmiste ettekannetega:

Tõnu Tannberg „Eesti ühiskond 19. sajandi viimasel veerandil“

Küllo Arjakas „Eesti lipu lugu läbi ajastute“

Trivimi Velliste ja Urmas Saard „Eesti Lipu Selts - eesmärk ja mõte“.

Konverents-aktusel avati Põltsamaa Muuseumi näitus „Minu Eesti lipp“, mis tõi vaatajateni lood Eesti lippudest – nii neist, mida hoitud ja peidetud nõukogude okupatsiooni ajal kui uuematest.

Eesti lipu sünnipäeva pidustusteks valmis Põltsamaa Käsiteokjas koo- pia esimesest Eesti lipust, mille õmbles Emilie Beerman 130 aastat tagasi. Eesti esimese lipu proportsioonid erinevad tänasest standardist. Toonane lipp oli piklikum: 175 cm kõrge ja 375 cm lai. Pikemaid külgi ääristasid hõbedased narmad ning nurki kaunistasid hõbenõõrist punutised. Lisaks õmblesid Põltsamaa Ühisgümnaasiumi õpilased väiksemaid lippe, millega osalesid rongkäigus.

Ajaloost - Eesti lipp ja Põltsamaa

1884. aasta 4. juunil Otepääl õnnistatud Eesti Üliõpilaste Seltsi lipu õmblemise algatas Karl August Hermann abikaasa Paula, kaasatud olid ka Miina Härma ja Põltsamaa kihelkonnakooli näputööõpetaja Emilie Beermann. Lipu kangas pärineb Leihbergi poest – majast, kus täna paikneb Põltsamaa Muusikakool. Emilie õmbles lipu Põltsamaa kihelkonnakooli näputööklassis. Tema koolmeistril isa Gustav Beermanni puutöökojas valmistati lipuvarras. Lipu aitas toimetada Tartusse ja Otepäele Emilie 19-aastane vend, EÜSi liige Christoph Beermann, kes oli ka üheks lipuhoidjaks lipu õnnistamise ajal. Mitmed Beermanni õpilased nagu Michael Jürman, Jaan Bergmann, Karl August Hermann ja sama kooli õpetaja Aleksander Mohrfeldt asusid õppima Tartu ülikooli ja kuulusid sellesse tuumikusse, mis hakkas looma ülikoolis õppivate eestlaste ühendust. Seetõttu on Beermanni-aegset Põltsamaa kihelkonnakooli nimetatud ka EÜS-i hälliks.



XXVI LAULUPEOL JA XIX TANTSUPEOL JÕGEVAMAA OSALEJAD



ON MEIE ENDI TEHA,
MILLINE SAAB OLEMA
MEIE AJA PUUDUTUS
JA LUGU.

Aja puudutus. Puudutuse aeg

XXVI laulu- ja XIX tantsupidu on sündinud aja puudutusest. Aeg talletab iga jagatud puudutuse ning sellest saab aja lugu. Puudutus, mis on jagatud sõrme, südame või sõnaga, annab meie elatud elule ja ajale tõelise väärtuse ja väe. On meie endi teha, milline saab olema meie aja puudutus ja lugu. On meie puudutuste aeg.

Puudutuse ime

Puudutus on – puudutamine.

Puudutus on puhkamine väljapoole.

4.-6. juuli 2014 Tallinnas Kalevi Keskstaadionil XIX tantsupidu “Puudutus”

XIX tantsupidu “Puudutus” on sündimas igatsusest, et igäiks meist oleks valmis rohkem pühenduma sellele, mis päriselt puudutab. Tantsupeod on aegade jooksul jutustanud lugusid metsast ja merest ja maast. On tantsitud vikerkaarel ja tuisatud lapseõlvemaal vastu suveseiklustele.

Nüüd on aeg pöörata pilk iseenda sisse.

Meie elu on puudutustest tulvil ja iga puudutus jätab jälje, millest aeg laob tasapisi kokku igäihe elutee. Puudutusi jagades eluteed ristuvad ning selliste jagatud puudutuste kaja kestab ajast aega. Paraku ei jõua aga paljud puudutused näpuotsast kaugemale. Ja puudutuste puudumisest tekkinud tühjuse täidab igatsus ja valu. Miks see nii on? Kas julgeme ohjad haarata, peatuda ja pühenduda või kihutame tuhatnelja elust läbi? Peatumine nõuab julgust. Puudutamine pühendumist.

Puudutus on pühendumine ja pühendumine on aeg. Aeg on meie kõige väärtuslikum vara. Meie elu on meie ainus aeg ja võimalus oma unistusi teoks teha. See on meie aeg, et luua kõike seda, mida tulevikule pärandada. Elades vaid mälestustes või unelmates, jääb päris elu elamata ja unistused täitumata. Iga mängimata mäng oma lapsega või rääkimata jutt oma vanavanematega jääbki igaveseks olemata, kui seda aina homsesse tõugata.

Puudutus on jagamine – oma aja jagamine. Iga päris puudutus nõuab peatumist ja pühendumist. Ja pühendumine on aeg. Nii jagab igäiks meist igas oma puudutuses oma elu ja oma aega.

Avatud süda tunneb ära päris puudutuse. Päris on pealiskaudsuse ja tühisuse vastand. Ainult päris puudutus puudutab. Selle, mis on pä-

ris, tunneb avatud südame ja meeltega alati ilmeksimatult ära. Tantsupeol on tants päris, muusika on päris ja ka tantsijad on päris. Ja pühendumine puudutab. Päriselt.

Iga jagatud puudutus annab meie ajale väärtuse ja väe. Laulu- ja tantsupeol jagatud puudutused on meie rahva üheks suureks perekts põiminud ning meie saatusi suunanud. Aeg kannab kaasas kaugete puudutuste kaja ning iga oma tänase puudutusega sillutame teed neile, kes pärast meid tulevad. On meie puudutuste aeg.

Jõgevamaa laulu- ja tantsupeo kuraator XXVI laulupeol ja XIX tantsupeol oli Rahvakultuuri Keskuse rahvakultuuri spetsialist Pille Tutt.

XIX tantsupeole kutsutud kollektiivide nimekiri sai avalikuks juba mai-kuu esimesel poolel. Jõgevamaalt oodati tantsupeole 30 kollektiivi.

XIX tantsupeol Tallinnas osalesid järgmised Jõgevamaa tantsu- ja võimlemiskollektiivid

1.	Siimusti Lasteaed-Algkooli tantsurühm	2.-3. klass Ingrid Virks
2.	A. Haava nim Pala Kooli 2.-3.kl segarühm	2.-3. klass Helle Värs
3.	Oskar Lutsu Palamuse Gümnaasiumi 2. -3. klassi tantsurühm	2.-3. klass Aive Jõessar, Kadri Lille
4.	Jõgeva Põhikooli 2.- 3.kl. segarühm	2.-3. klass Marika Järvet
5.	Lustivere Põhikooli rahvatantsurühm Lustakad	5.-6. klass Karin Uusküla
6.	Põltsamaa Ühisgümnaasiumi segarühm Tantsu jalg	5.-6. klass Sirje Suvi
7.	Oskar Lutsu Palamuse Gümnaasiumi lasterühm Murumardikad	5.-6. klass Sirje Kiis
8.	A. Haava nim Pala Kooli 5.-6.kl tantsurühm	5.-6. klass Marve Juursalu
9.	Palamuse Gümnaasiumi tantsurühm Peapöörirajad	Noorte segarühm -C Sirje Kiis, Tiina Kull

10.	Jõgeva Põhikool 9. kl. segarühm	Noorte segarühm-C Vivian Paaksi
11.	Jõgevamaa Gümnaasiumi C - segarühm	Noorte segarühm-C Marika Järvet, Ave Lääne
12.	Põltsamaa Kultuurikeskuse C-segarahvatantsurühm "Zipelgad"	Noorte segarühm-C Madli Teller
13.	Palamuse naisrühm Sirtsuline	Naisrühm Sirje Kiis
14.	Torma naisrühm	Naisrühm Julia Tross
15.	Ranna Rahvamaja naisrühm Lahe	Naisrühm Julia Tross
16.	Laiuse naisrahvatantsurühm Meie Mari	Naisrühm Virve Muser
17.	Jõgevahe Pere naisrühm I	Naisrühm Marika Järvet, Ave Lääne, Airi Rütter
18.	Jõgevahe Pere naisrühm II	Naisrühm Marika Järvet, Ave Lääne, Airi Rütter
19.	Põltsamaa Kultuurikeskuse naisrühm Uhka	Naisrühm Madli Teller
20.	Esku naisrühm Ilosa	Naisrühm Kaja Kivi
21.	Paunvere Tootsid - Teeled	Noorem segarühm B1 Virve Muser
22.	Pajusi Rahvamaja segarühm "Kaljaan"	Noorem segarühm (algajad B2) Ülari Martjan
23.	Laiuse-Sadala segarühm	Noorem segarühm (algajad B2) Virve Muser
24.	Pala Kultuurimaja segarühm	Vanem segarühm Malle Weinrauch
25.	Põltsamaa Kultuurikeskuse segarahvatantsurühm "Virmalised"	Vanem segarühm Senta Bergmann
26.	Jõgeva segarahvatantsurühm Kaaratsim	Vanem segarühm Malle Pügi
27.	Lustivere segarahvatantsurühm Lustilised	Vanem segarühm Ülari Martjan
28.	Jõgeva Muusikakooli võimlemisrühm Föönix	Neidude liikumisrühm Marika Järvet
29.	Adavere Põhikooli võimlejad II	Neidude liikumisrühm Terje Öunapuu
30.	Lustivere Külaseltsi naisvõimlejad	Naiste liikumisrühm Karin Uusküla

RAHVAMUUSIKUTE PILLIPEOL osalesid Jõgevamaalt

Jõgeva Muusikakooli rahvamuusikaansambel Nõpsid, Eha Niglas
 Jõgeva Muusikakooli rahvamuusikaansambel Tuustar Eha Niglas
 Eesti Rahvatantsu ja Rahvamuusika Selts (ERRS) tunnustus rahvatantsu ja rahvamuusika valdkonna tublile tegijale, kellele anti üle „Lokulaud 2014” nime kandev meene, millega tunnustati Tuustar aasta rahvamuusikakollektiiviks.

XXVI laulupidu “Aja puudutus. Puudutuse aeg”

4.-6. juuli 2014 Tallinna Laulväljakul

Läbi selle peo kahe olulise märksõna *aeg* ja *puudutus* on laulu- ja tantsupidu seekord erakordselt orgaaniliselt kokku kasvanud juba ideetasandist peale. Laulupeo ideekavandi konkursi võidutöö “Ajalootund” keskendus ennekõike aja tunnetamisele läbi eelkäijate loomingu taastamise ning väärtustamise. Tantsupeo ideekavandi konkursi võidutöö “Puudutus” vaatleb aega, kui hindamatut väärtust, et läbi oma puudutuste luua sellist maailma, mida tahaksime oma järeltulijatele jätta.

XXVI laulupeokutse sai Jõgevamaalt 27 kollektiivi. Jõgevamaalt on laulupeole oodatud 23 koori, kolm puhkpilliorkestrit ja üks sümfooniaorkester.

XXVI LAULUPEOLE KUTSUTUD JÕGEVAMAA KOLLEKTIIVID

Mudilaskoorid

Jõgeva Muusikakooli mudilaskoor (Mare Talve)
 Jõgeva Põhikool mudilaskoor (Riina Lind)
 Palamuse Gümnaasiumi mudilaskoor (Luule Toome)
 Põltsamaa Ühisgümnaasiumi mudilaskoor (Meeli Nõmme)
 Tabivere Gümnaasiumi mudilaskoor (Triin Saariste)

Lastekoorid

Jõgeva Muusikakooli lastekoor (Merike Katt)
 Palamuse Gümnaasiumi lastekoor (Luule Toome)
 Puurmani Mõisakooli lastekoor (Anneli Rebane)
 Põltsamaa Ühisgümnaasiumi lastekoor (Hille Martin)
 Jõgeva Põhikooli neidudekoor (Mai Simson, Maret Oja)

Poistekoorid

Jõgeva Põhikooli poistekoor (Riina Lind)
 Põltsamaa Ühisgümnaasiumi poistekoor (Meeli Nõmme)

Segakoorid

Jõgeva kammerkoor (Margus Kask)
 Jõgevamaa Gümnaasiumi segakoor (Maret Oja)
 Palamuse segakoor Kuus Õuna (Maret Oja, Mai Simson)
 EELK Põltsamaa koguduse segakoor (Reet Sester)
 Põltsamaa Ühisgümnaasiumi segakoor (Hille Martin)
 Maarja-Magdaleena segakoor (Liia Koorts)
 Torma kammerkoor (Merle Nisu)
 Torma valla segakoor Sõbrahing (Mare Talve)

Naiskoorid

Mustvee naiskoor Meeliko (Maris Laht)

Kamari Haridusseltsi naiskoor (Irja Targama, Õie Aruoja)

Meeskoorid

Jõgeva meeskoor Mehis (Merike Katt)

Puhkpilliorkestrid

Põltsamaa linnaorkester (Urmas Mägi)

Põltsamaa Ühisgümnaasiumi puhkpilliorkester (Urmas Mägi)

Kaitseliidu Jõgeva maleva ja Torma valla ühisorkester (Kristi Talistu)

Sümfooniaorkestrid

Põltsamaa Muusikakooli kammerorkester (Hiie Taks)





LAULUKARUSSELL 2014

Mustvee kultuurikeskuses peetud „Laulukarusselli” Jõgevamaa vooru lõppkontserdil valiti välja lasteaija- ja koolilapsed, kes esindavad meie maakonda ETV samanimelises saates.

Nooremast vanuserühmast sai õiguse telepubliku ette tulla Grete Anier Tabivere huvikoolist (juhendaja Kadri Savva), keskmisest Margit Miks Põltsamaa ühisgümnaasiumist (juhendaja Meeli Nõmme) ja vanemast Imre Nõmm Pala koolist (juhendaja Ave-Maria Sild).

Žüriisse kuulusid Heino Elleri nimelise Tartu Muusikakooli klassikalise laulu osakonna juhataja Vivian Kallaste, Vanemuise teatri ooperisolisti Maria Kallaste ning Mäetaguse rahvamaja juhataja Mare Taar.

„Laulukarusselli” Jõgevamaa lõppkontsert oli elamusterohke kultuuri-sündmus tugeva konkurentsi sa. See tõestab laste lauluhuvi ja juhendajate head tööd.

Üllatusesinejana laulis kontserdi lõpus näitleja Alo Kurvits.

„Laulukarusselli” Jõgevamaa lõppkontserdi korraldamist toetasid Kultuurkapitali Jõgevamaa ekspertgrupp, Jõgevamaa Omavalitsuste Liit, Jõgeva maavalitsus ja Mustvee kultuurikeskus.

Laulukarusselli Jõgevamaa lõppkontserdil osalesid:

Noorem vanuserühm (kolme- kuni seitsmeaastased)
Jõgeva linn

Madis Pihl, õpetaja Merike Siirak
Mustvee linn

Ade-Lee Soosaar, õpetaja Janika Romanovitš
Põltsamaa linn

Pärtel Enok, õpetaja Tiia Kaeramaa
Kasepää vald

Raido Tooming, õpetaja Diana Hints
Palamuse vald

Kertu Kull, õpetaja Maire Tamm
Tabivere vald

Grete Anier, õpetaja Kadri Savva
Torma vald

Annamai Sepper, õpetaja Diana Hints
Saare vald

Meribel Raamets, õpetaja Ene Raamets
Pajusi vald

Keidi Lepiste, õpetaja Merle Nisu
Põltsamaa vald

Lisete Saar, õpetaja Liia Aun
Keskmine vanuserühm (kaheksa- kuni kümneaastased)
Jõgeva linn

Oskar Säarits, õpetaja Riina Lind
Mustvee linn

Marleen Simson, õpetaja Reet Papp
Põltsamaa linn

Margit Miks, õpetaja Meeli Nõmme
Palamuse vald

Jan Raudsepp, õpetaja Luule Toome
Tabivere vald

Karl Kurs, õpetaja Triin Saariste
Pajusi vald

Keito Lepiste, õpetaja Merle Nisu
Põltsamaa vald

Viktorija Eistre, õpetaja Nele Kaev
Saare vald

Melissa Maasing, õpetaja Anneli Tamm
Pala vald

Meribel Tarto, õpetaja Ave-Maria Sild
Jõgeva vald

Birgit Pihlak, õpetaja Maire Baida
Torma Vald

Cätryn Carolin Viitak, õpetaja Vairi Niinep
Vanem vanuserühm (üheteistkümne- kuni kolmeteistkümneaastased)
Jõgeva linn

Joosep Katt, õpetaja Merike Katt
Mustvee linn

Janeli Romanovitš, õpetaja Janika Romanovitš
Põltsamaa linn

Helena Stroom, õpetaja Meeli Nõmm
Palamuse vald

Kaisa Kütt, õpetaja Luule Toome
Tabivere vald

Anete Koll, õpetaja Kadri Savva
Põltsamaa vald

Eve-Liis Kees, õpetaja Nele Kaev
Saare vald

Kati Kallas, õpetaja Heveli Ivask
Pala vald

Imre Nõmm, õpetaja Ave-Maria Sild
Jõgeva vald

Kairin Tammel, õpetaja Maire Baida

JÕGEVAMAA SPORT 2014. AASTAL

Jõgevamaal tegutses 2418 harrastajat 57 spordiklubis. Põltsamaa Spordikoolis õppis 188 õpilast (maadluses, jalgpallis, võrkpallis, kergejõustikus). Kuremaa Spordikoolis õppis ujumist 80 õpilast. Jõgevamaa noorte meistrivõistlustel võistles 3160 õpilast 24 spordialal. Täiskasvanute meistri- ja karikavõistlustel võistles 652 sportlast 19 spordialal. Eesti meistriks tuli 20 sportlast ja 1 võistkond.

Jõgevamaa liikumisharrastus Jõgevamaa liikumissarjas „Jõgevamaa liigub 2014“ toimus Jõgevamaa erinevates paikades 46 spordiüritust, millest võttis osa 6269 inimest. Toimused Jõgeva linna ja valla tervisepäevad, Tabivere valla IX talimängud (Toomas Rosenberg), Torma valla VII talispordipäevad (Arne Neimann), Piiri pargi seeriavõistlused jooksus (Aimur Säarits), Põltsamaa jõe 32. talimängud ja 40. suvemängud, Põltsamaa 10 silla orienteerumisjooks (Lea Vilms), Adavere uisunädal (Väino Treiman), orienteerumispäevakud koolides, jalgrattamatkad, kepikõnniüritused jt. Korrastatud looduslikud spordirajatised on aidanud kaasa iseharjutavate jalgratturite, suusatajate, rull- ja uisutajate, kepikõndijate ja teiste spordialade harrastajate hulga suurenemisele. Kultuuriministeerium koos omavalitsustega eraldas rahalised vahendid 2. klasside õpilaste ujumise algõpetuse programmi elluviimiseks. Ujumise algõpetuse kursuse läbisid 193 õpilast Kuremaa ja Põltsamaa ujulates.

Jõgevamaa spordimeisterlikkus 2014, saavutatud kohad

Maailmameistrivõistlustel sangpommispordis võistlesid Eveli Pahurin (3. koht), Andres Metjer (8. ja 9. koht). Murdmaasuusatamises aavutas Eeri Vahtra 66. koha.

Juunioride maailmameistrivõistlustel rannamaadluses saavutas Aimar Andruse 4., kiiruisutamises Marten Liiv 24., 35. ja 36. koha ning Aleks Luik 34. ja 43. koha.

Kadettide maailmameistrivõistlustel rannamaadluses saavutas Kaimo Aljas 2. koha.

Mini- ja Pisikadettide maailmameistrivõistlustel rahvusvahelises kabes Merilii Jalg 12. koht, Triinu Jalg 19. koht.

Veteranide maailmameistrivõistlustel sangpommispordis Ülo Kuusk 1. koht. Jõutõstmises Peep Päll 3. koht (jõutõmme) ja kogusummas 3. koht.

Maailmakarikavõistlustel etappide kokkuvõttes kiiruisutamises Saskia Alusalu ühisstart 10. koht, Marten Liiv ühisstart 30 koht. ja 500 m 40. koht.

Juunioride maailmakarikavõistlustel Eesti võistkonnas indiaa's Joosep Lamp 1. koht ja segavõistkonnas 3. koht.

Edukalt võistlesid juunioride MK etappidel kiiruisutamises Mariin Sarap ja Aleks Luik.

Euroopa meistrivõistlustel esinesid edukalt Andres Metjer sangpommispordis 1. ja 2. koht, Reena Koll teivashüppes 4. koht, Anu Teesaar kettaheites 8. koht, Arno Uutma kabes 24. koht (64 r), 26. koht (64 r, välk), 32. koht (64 r, kiir) ja 64. koht (100 r, kiir). Saskia Alusalu kiiruisutamises 24. koht, Marika Azojan kabes 32. koht. Kaspar Kallasmaa kardispordis 49. koht. Uno Plakk kabes (100 r) 60. koht.

Euroopa juunioride meistrivõistlustel sumomaadluses Eesti võistkonnas 2. koht Aimar Andruse ja Mario Sild. Individuaalselt Aimar Andruse 7. koht, Mario Sild 7. koht. Taavi Arula rannavõrkpallis 17. koht.

Euroopa kadettide meistrivõistlustel sumomaadluses Eesti võistkonnas Dreivid Võsar 3. koht ja individuaalselt 3. koht. Marek Kütt vabamaadluses 14. koht.

Euroopa noorte meistrivõistlustel sangpommispordis Eveli Pahurin 2. ja 3. koht. Ainar Aruväli 4. koht ja Eesti võistkonnas 5. koht. Ingelo Raja sumomaadluses 3. koht, Mattias Säärts sumomaadluses 7. koht, Triinu Jalg 8., 9. ja 12 koht, Merilii Jalg 12., 13. ja 14. koht.

Euroopa klubide karikturniir teises liigas SK Jõgeva Tähe 3. koht (Mathias Einamann, Mika Forell, Margus Guss, Joni Karttunen, Raul Kivi, Joni Koppo, Mikko Laine, Sander Lehtme, Iiro Liede, Valeri Maslov, Ilmar Niitov, Jere Nivukoski, Toomas Peterson, Nikolai Roop, Pavel Semenov, Julle Sumen, Sven Uue, Kaspar Virkus, Tõnis Vähi, Marko Saksing (peatreener).

Balti meistri- ja karikavõistlustel esinesid edukalt Aimar Andruse, 1. koht vabamaadluses, Eveli Pahurin sangpommispordis 1. koht, Karl-Joosep Kesküla, Mart Toom võrkpallis 2. koht, Marina Kees jalgpallis 3. koht, Andres Metjer ja Ainar Aruväli sangpommispordis, Mart Meeru mootorrattasport 9., 10. ja 39. koht.

Eesti meistrid individuaalaladel

Saskia Alusalu (5) kiiruisutamine, Jakob Goroško kergejõustik, Reena Koll (2) kergejõustik, Lauri Lelumees (2) kergejõustik, Marten Liiv kiiruisutamine, Aleks Luik kiiruisutamine, Mart Markus (4) kiiruisutamine, kiiruisutamine (2), Andres Metjer ja Ainar Aruväli sangpommispordis, Uno Plakk kabe, Peep Päll (2) jõutõstmine, Mihkel Saks (2) kergejõustik, Priit Sei kardisport, Arno Uutmaa kabe.

Eesti meistrid võistkonna aladel

Jan Anderson Curling (Puhastus Ekspert) Taavi Arula ja Taavi Nõmmistu võrkpall (Bigbank Tartu), Allar Lamp kergejõustik (TÜASK), Kaupo Mets indiaca (1), rannaindiaca (2), Jõgeva SK Tähe (Mathias Einamann, Margus Guss, Lauri Hõim, Joni Kattunen, Raul Kivi, Tammi Kivi, Mikko Laine, Sander Lehtme, Valeri Maslov, Raido Moor, Ilmar Niitov, Hannes Pagi, Toomas Peterson, Gerno Rebane, Nikolai Roop, Pavel Semenov, Tanel Soidla, Julle Sumen, Targo Treial, Sven Uue, Kaspar Virkus, Tõnis Vähi (treener Marko Saksing). Tänavakorvpallis Silver Leppik ja Mario Polusk.

Kõige rohkem medaleid võitsid Eesti noorte meistrivõistlustelt vaba-, kreeka-rooma- ja sumomaadlejad (treenerid Arved Külänurm ja Aimur Säärts), saalihokimängijad (treenerid Marko Saksing, Rein Kivi), kiir- ja rulluisutajad (treener Väino Treiman).

Jõgevamaa spordiajaloo jäädvustamine

Ilmus Jõgevamaa spordiraamat „Jõgevamaa spordielu – algusest tänaseni“ II osa, raamatu autor on Tiit Lääne, väljaandja Jõgevamaa Spordiliit Kalju, rahastaja Leader (Jõgevamaa Koostöökoda). Valmis brošüür „Jõgevamaa spordi aastaraamat 2013“, koostajad Epp Hoovi ja Uno Valdmets, väljaandja Jõgevamaa Spordiliit Kalju.

Jõgevamaa populaarsemad spordivõistlused (palju võistlejaid või palju pealtvaatajaid): Tähe saalihoki mängud, kardivõistlused Põltsamaal, motokrossivõistlused Linnamäel, rallikrossivõistlused Piirjal (Põltsamaa vald), Jõgevamaa XX suvemängud, Jõgevamaa noorte meistrivõistlused jooksukrossis, teatevõistluses ja jalgpallis.

Jõgevamaa parimad spordis

Parim sportlane – Saskia Alusalu (kiiruisutamine)
 Parim noorsportlane – Marten Liiv (kiiruisutamine)
 Parim võistkond – Jõgeva SK Tähe saalihokimeeskond
 Parim treener – Väino Treiman (kiiruisutamine)

Jõgevamaa sportlased, kes on parimaks tunnustatud vabariigi spordialaliitude ja ühenduste poolt

Eesti Uisuliit: Saskia Alusalu – parim naine kiiruisutamises, Marten Liiv – parim mees kiiruisutamises.

Eesti Maadlusliit: Marek Kütt – parim kadett vabamaadluses, Arved Külänurm – parim vabamaadluse treener.

Eesti Jõutõsteliit – parim treener Peep Päll.

Eestimaa Spordiliit Jõud:

- tiitel „Aasta tegija – kohaliku spordielu edendaja Jõgevamaal 2014“ – Margus Metsma;
- tiitel „Aasta parim piirkondlik spordisündmus Jõgevamaal 2014“ – Felix Adrati nimeline 41. jalgpalliturniir.

Jõgevamaa Spordiliit Kalju

President Toivo Tõnson
 505 0390
 toivo.tonson@poltsamaavv.ee

Juhatusel liikmed:

Kalmer Lain	503 8773	kalmerlain@gmail.com
Maiu Veltbach	5647 9521	maiu.veltbach@jogeva.maavalitsus.ee
Vallo Väljaots	504 1025	vallo@laiusepk.edu.ee
Tarmo Raudsepp	5695 8663	tarmo@aksimotell.ee
Väino Treiman	523 5305	anar.treiman@mail.ee
Vitali Gorosko	507 9381	info@bueno.ee
Aimur Säärts	514 7489	sarkasport@hotmail.ee
Aarne Neimann	520 2235	aarne@torma.ee
Silvar Luht	526 8678	silvar.luht@mail.ee
Margus Metsma	506 3912	sport@poltsamaa.ee
Rainer Võsaste	5342 7757	rainervosaste@hotmail.com
Ellen Kliiman	525 8509	ellen@palamuse.ee
<i>Revisjonikomisjon:</i>		
Urve Staub	5635 8978	urve.staub@mail.ee
Eva Andreller	5592 1997	roosagladiool@gmail.com
JSL Kalju esimees		
Uno Valdmets	515 0477	jslkalju@hotmail.ee
JSL Kalju esimehe abi		
Epp Hoovi	5595 5024	jslkalju@hotmail.ee

Jõgevamaa spordinõukogu

Esimees Vahur Kukk
505 8224
vahur.kukk@jogeva.maavalitsus.ee

Liikmed:

Maiu Veltbach	5647 9521	maiu.veltbach@jogeva.maavalitsus.ee
Jaan Rahuküla	502 3532	mvg@hotmail.ee
Uno Valdmets	515 0477	jslkalju@hotmail.ee
Tarmo Raudsepp	5695 8663	tarmo@aksimotell.ee
Margus Metsma	506 3912	sport@poltsamaa.ee
Aita Saksing	5343 0555	
Tiit Lääne	508 6580	tiit.laane@mail.ee

Jõgevamaa kehalise kasvatusõpetajate juhatus

Esimees Rein Jõeveer
528 623
rein.joeveer@mail.ee

Liikmed:

Ester Laumets	513 6861	ester_l@palamuse.edu.ee
Anneli Plaado	522 3742	anneli.plaado@gmail.com
Kaja Raimets	511 6625	kaja.raimets@mail.ee
Viktor Nõmm	521 1948	vnomm@joggym.edu.ee
Rainer Võsaste	5342 7757	rainervosaste@hotmail.com
Vallo Väljaots	504 1025	vallo@laiusepk.edu.ee

Jõgevamaa koolide üldparemusjärjestus 2013/2014. õ.a

Kooli nimetus	Õpilasi 2013. a	Stügistkross		Rahvastepall				Teatevõistlus								4 tulemust		9 tulemust	
				4.-5.klass		1.-3.klass										Kokku		Kokku	
				P	K/P	P	T	P	T	P	K/P	P	K/P	P	K/P	Punkte	Koht	Punkte	Koht
Jõgeva Põhikool	705	1474	II/9	4/7	II/9	II/9	III/8	27	6/5	23	II/9	1463	I/10	1178	I/10	38	I	76	I
O.Lutsu Palamuse Gümnaasium	253	1445	4/7	5/6	5/6	4/7	I/10	51	5/6	15	III/8	1443	III/8	1048	III/8	31	III	66	II
Põltsamaa Ühisgümnaasium	688	1476	I/10	II/9	4/7	5/6	6/5	57	II/9			1432	4/7	1128	II/9	26	4	62	III
Jõgevamaa Gümnaasium	225	1465	III/8							28	I/10	1448	II/9	939	4/7	34	II		
A.Haava nim Pala Kool	100	1355	I/10	I/10	I/10	III/8	II/9	57	III/8			1427	I/10	925	II/9	29	I	74	I
C.R.Jakobsoni nim Torma PK	135	1314	III/8	III/8	6/5	I/10	4/7	60	I/10			1316	II/9	844	III/8	25	III	65	II
Tabivere Gümnaasium	107	805	4/7	6/5	III/8	6/5	5/6	53	4/7			1295	4/7	367	5/6	20	4	51	III
Mustvee Vene Gümnaasium	139	1355	II/9									1313	III/8	946	I/10	27	II	27	4
Mustvee Gümnaasium	116	0										1255	5/6	812	4/7	13	5	13	5
Laiuse Põhikool	67	925	II/9	6/5	II/9	5/6	6/5	59	II/9	15	I/10	957	I/10	761	I/10	39	I	73	I
Adavere Põhikool	88	923	III/8	I/10	III/8	4/7	II/9	54	4/7			921	4/7	630	III/8	23	4	64	II
Voore Põhikool	80	886	4/7	II/9	I/10	7/4	I/10	59	I/10			840	6/4	369	4/7	18	5	61	III
Puurmani Mõisakool	92	927	I/10	III/8	4/7	6/5	5/6					935	III/8	683	II/9	27	II	53	4
Vaimastvere Kool	56	792	6/5	10/1	8/3	II/9	4/7	25	8/3	6	II/9	898	5/6	324	5/6	26	III	49	5
Lustivere Põhikool	86	686	8/3	5/6	5/6	III/8	III/8	50	6/5			823	7/4			7	7	40	6
Siimusti Lasteaed-Algkool	55	826	5/6	9/2	6/5	8/3		56	II/8			941	II/9			15	6	33	7
J.V.Veski nim Maarja PK	73	688	7/4			9/2		22	9/2							4	8	8	8
Luuu Algkool	20	751	I/10	8/3		I/10		51	5/6			782	I/10	212	I/10	30	I	49	I
Esku - Kamari Kool	44	617	4/7	4/7	7/4			47	7/4			580	III/8			15	III	30	II
Pisisaare Algkool	24	708	II/9			10/1						712	II/9			18	II	19	III
Aidu Lasteaed - Algkool	11	440	5/6									215	4/7			13	4	13	4
Sadala Kool	35	661	III/8	7/4												8	6	12	5
Kuremaa Lasteaed - Algkool	14	185	6/5									179	5/6			11	5	11	6
Kokku maaakonnas	3213																		

Jõgevamaa meistri- ja karikavõistlustest osavõtt 2014. aastal

Oma vald	Bridz	Saaljalgpall	Jalgpall	Korvpall M	Võrkpall M	Kabe	Võrkpall N	Võrkpall M	Jalgratas	Korvpalli	Kergejõustik	Võrkpall N	Tennise	Rannavõrkpall M	Tänavakorvpall M	Male	Ujumine	Lauatennis	Rannavõrkpall M	Kokku 2014
Jõgeva linn	29	10	20		10	28	10	10	5		10		7		4	5	4	2		154
Põltsamaa linn	8	20	10		20	1	10	10	1	12	4		4	12		1			6	119
Torma vald	3			15	10		10	10		12		10	3		8					81
Jõgeva vald	15		10	15		10				12	5		5	2		1	4			79
Mustvee linn		10			10		10	10					10					2		52
Tabivere vald	3	10	20						8		7							3		51
Palamuse vald				15		9			7		8						1			40
Põltsamaa vald	6	10							15					4						35
Pala vald				15																15
Pajusi vald	8															3				11
Saare vald		10																		10
Puurmani vald	3								2											5
Kokku võistlejaid	75	70	60	60	50	48	40	40	38	36	34	20	19	18	12	10	9	7	6	652

Jõgevamaa noorte osavõtt maakonna mv. ja kv. 2014

Omaalitsus	Teatevõistlus	Kevadkross	Sügiskross	Saaljalgpall	Kergejõustik	Jalgpall	Rahvastepall D	E Rahvastepall	Korvpall P	Kerg. 4-võist	Sisekergejõustik	Korvpall T	Ujumine	Kooli ja miniliiga võrkpall	Sumomaaadlus	Võrkpall T	Jalgratas	Lauatennis	Vabamaadlus	Kabe	Tennise	Rannavõrkpall	Male	Kokku 2014	
	MV	MV	MV	MV	MV	MV	MV	KV	MV	MV	MV	MV	MV		MV	MV	MV	MV	MV	MV	MV	MV	MV		
Põltsamaa vald	72	53	57	60	14	80	36	24		6	2		6	16	4		23	25	8						486
Põltsamaa linn	48	39	38	110	34	90	16	16		11	21				17	9	5		9			6	4		473
Jõgeva linn	24	48	47	50	56	30	16	16	30	18	35	30	11		12	18					4		1		446
Jõgeva vald	60	54	57		25	10	36	30		17	8	30	19	8	7						2				363
Palamuse vald	72	51	43	10	17		22	22	10	18	4		19							17					305
Torma vald	48	26	39		16		16	16	40	15			1	24								7			248
Tabivere vald	60	17	36	10	7	10	28	22	10	6	24														230
Mustvee linn		62	42	15	40				30	7				16		18									230
Saare vald	24	11	18		11		12	12		1		30													119
Pala vald	48	27			16			16																	107
Puurmani vald		19	15		12		12	12		12			6												88
Pajusi vald		16	15					6					4		5				5						51
Kasepää vald				5						9															14
Kokku võistlejaid	456	423	407	260	248	220	194	192	120	120	94	90	66	64	45	45	28	25	22	17	13	6	5	3160	



Arved Külanurm maadlustreener



Juubilarid ja õnnitlejad



Jõgevamaa 2014 parima treeneri Väino Treimani autasustamine



Jõgevamaa 2014 parima võistkonna Jõgeva SK Tähe mängijad



Jõgevamaa 2014 parimad spordis ja nende autasustajad



Jõgevamaa Spordiliit Kalju 25 aastapäeva tähistamine



Jõgevamaa Spordiliit Kalju auliikmed ja president



Kalevipoja VI Uisumaraton



Koostöölepingu allkirjastajad - Toivo Tõnson, Neinar Seli, Viktor Svjatõšev, Enn Kurg



Maadlustreenerid Aimus Säärits ja Arved Külanurm



Marten Liiv Jõgevamaa parim noorsportlane 2014



Rainer Võsaste üks Felix Adrati jalgpalliturniiri (Jõgevamaa 2014 spordisündmus) korraldaja



Spordiklubi Torma Sport Jõgevamaa meister korvpallis 2014



Torma Põhikool - Jõgevamaa teatevõistluse võitja 2014



Saskia Alusalu Jõgevamaa parim sportlane 2014

KONKURSI „JÕGEVAMAA TUNNUSTAB“ 2014. AASTA VÕITJAD

Jõgevamaa Aasta Tegu 2014 – Mustvee Sadamahoone,

Mustvee linnapea Max Kaur.

Mustvee sadamahoone valmimine on nii Mustvee linna kui Jõgeva maakonna jaoks olulise tähtsusega. Sadamahoone valmimine loob eeldused täiendavatele investeeringutele, edendab turismi, ettevõtlust, võimaldab luua täiendavaid töökohti, parandades seega tööhõivet piirkonnas.

Jõgevamaa Hea Investor 2014 – AS Palmako,

juhatuse liige Rain Raudsepp.

AS Palmako on Põhja-Euroopa juhtiv freesprussist aiamaajade tootja ja eksportija. AS Palmako on investeerinud 2 miljonit eurot Põltsamaa tootmiskompleksi renoveerimisse. Lähiaastatel on kavas investeerida veel umbes 1 miljon eurot, misjärel saab suurendada töötajate arvu Põltsamaa tehases.

Jõgevamaa Hea Ettevõtte 2014 – Martin Tohti Füsioteraapia OÜ,

tegevjuht Martin Toht.

Martin Toht on Eesti Selja- ja Kaelaravi Keskuse asutaja. Tema juhitud meeskond jõudis 2014. aastal ettevõtluskonkursil „Ajujaht“ 10 parema hulka. Martin Tohti aktiivne tegevus nii taastusravi-, innovatsiooni- kui ka teavitustöölalasel on toetanud Jõgeva maakonna mainet ja on innustuseks ja eeskujuks alustavatele ettevõtjatele Jõgevamaal.

Jõgevamaa Hea Põllumajandusettevõtte 2014 – Vitsjärve Põldur OÜ, Tanel Tõrvand.

OÜ Vitsjärve Põldur kasvatab 400 hektaril teravilja ja rapsi. Ettevõtte aastane müügitulu on keskmiselt 400 000 eurot. Viimastel aastatel on ettevõtte olnud korralikus kasumis vaatamata hindade langusele. Põllud on hästi haritud, umbrohuvabad ning stabiilse saagikusega.

Jõgevamaa Hea Turismitegija 2014 – Veski Külalistemaja, LINIKA OÜ, Liana Anton.

Veski Külalistemaja tegutseb Torma vallas Kantküläs, rekonstrueeritud vanas meierei- ja veskihoones. 2014. aastal valmis maja teine korrus, kus pakutakse majutust 10-le inimesele. Sellega on üks Jõgeva maapiirkond rikastunud turismiteenuste poolest nii majutus-, toitlustus- kui seminariteenuste vallas.

Jõgevamaa Hea Piirkonna Edendaja 2014:

- **Kamari Haridusselts, juhatuse esimees Kalli Kadastik.**
Kamari Haridusselts korraldab kultuuri-, haridus-, rahvaspordi- ja turismialast tegevust kohalikul tasandil ja maakonnaüleselt. Selts on välja arendanud külakeskuse Kamari seltsimaja, kus osutatakse piirkonna elanikele erinevaid teenuseid. 2014. aastal valmis äriplaan, mille alusel planeeritakse teenuste osutamist laiendada.
- **Maarja-Magdaleena Maarahva Selts, juhatuse esimees Tiia Pärtelpoeg.**
Tabivere vallas tegutsev Maarja-Magdaleena Maarahva Selts tegeleb külaelu ja kohalike kultuuritraditsioonide säilitamise ja mitmekesistamisega. Selts on välja arendanud külaturismi paketi piirkonna tutvustamiseks. 2014. aastal täitus seltsil 15 tegevusaastat.
- **Jõgevamaa Koostöökoda, tegevjuht Aive Tamm.**
Jõgevamaa Koostöökoda tegutseb maakonnaülese arendusorganisatsioonina ja Leader-toetuse otsustusorganisatsioonina. 2014. aastal ilmus rahvarõivaste kogumikraamat “Rahvarõivaid Vooremaa veeret”. Raamat on maakonna mõistes ainukordne ja Eesti mõistes haruldane ülevaatekogumik, mis on leidnud tunnustust käsitöömeistrite poolt üle Eesti.



Jõgevamaa Tunnustab 2014

JÕGEVA MAAKONNA KULTUURI-, SPORDI- JA TERVISEDENDAJATE TÄNUÜRITUS 16.01.2015

Rahvakultuuri Keskuse tänukirjad

Virve Muser - rahvakultuuri edendamise ja noorte rahvatantsutraditsioonide järjepidevuse hoidmise eest

Merike Katt - meeste- ja noorte koorilaulu traditsioonide hoidmise eest

Helle Värs - laste rahvatantsutraditsioonide hoidmise eest

Karin Uusküla - rahvatantsutraditsioonide edendamise ja hoidmise eest

Valdi Reinas - laste ja külateatrite näitemängu traditsiooni loomise ja edendamise eest

Tiia Pärtelpoeg - kauaaegse kultuurielu edendamise ja kogukonna arendamise eest Maarja-Magdaleena paikkonnas

Maavanema tänukirjad

Eha Niglas - rahvakultuuri ja noorte rahvamuusika traditsioonide edendamise ja hoidmise eest

Urmas Mägi - puhkpillimuusika traditsioonide edendamise ja hoidmise eest

Marika Järvet - rahvakultuurisündmuste traditsioonide hoidmise ja edendamise eest

Mai Simson - noorte koorilaulu traditsioonide hoidmise ja edendamise eest

Ülar Martjan - rahvatantsutraditsioonide järjepidevuse hoidmise ja edendamise eest

Nelli Orgmaa - ürituste korraldamise eest Jõgeva Maakonna Keskraamatukogus

Monika Aasa - pikaagekse aktiivse panuse eest maakonna terviseedenduses

Rauno Kuus - pikaagekse aktiivse panuse eest maakonna terviseedenduses

Karmen Allev - Panuse eest Puurmani valla rahva tervisekäitumise kujundamisel

Ene Viitkin - pikaagekse tegevuse eest esmaabi koolitajana maakonnas

Marju-Ly Kaarjärv - koolinoorte spordi arendamise eest Jõgevamaal

Epp Hoovi - spordi arendamise eest Jõgevamaal

Aimi Anniste - koolinoorte spordi arendamise eest Põltsamaal

Aime Ojasoo - spordi arendamise eest Luua Algkoolis

Vallo Väljaots - spordi arendamise eest Jõgevamaal

Perekond Laumets - Jõgevamaa 2014. aasta sportlikum perekond



Rahvakultuuri Keskuse tänukirjad



Maavanema tänukirjad

TIITLI „KAUNIS KODU 2014“ KONKURSIL LEIDSID TUNNUSTAMIST

Meelis Mõisa ja Katrin Riibaku eramu, Madise talu, Haavakivi küla Pala vallas

Metsade keskel asuvas ajaloolise taluõues harmoneeruvad renoveeritud elumaja ja vanad hooned, leidlikult eksponeeritakse vanu talu tööriistu ja esemeid.

Lihtne ja keskkonnaga kooskõlas kehtib Madise talu ümbruse kohta täiel määral. On säilitatud paiga ajalooline hõng ja eripära.

Üldpilti täiendavad leidlikud detailid, metsa serva on rajatud tiik, kallastel kasvamas püsigud.

Õuehaljastus jätab vaate loodusesse vabaks.

Talu juurde viiv vana vahtrapuuallee juhatab koduni, kuhu vahel tahaks linnamelust ära põgeneda. Justkui vastand kõigile tänapäeva modernsusele. Elumajast paistab taamal olev suitsusaun koos uue grillmajakesega, mille ees allikaveest tiik, on justkui kokkuvõtte sellest majapidamisest – vana ja uus koos, kuid koosluseni jõudmiseks tuleb sinna jõuda.

Perekond Ploompuu eramu, Allikmäe talu, Võisiku küla Põltsamaa vallas

Oskuslikult kavandatud ilu- ja tarbeaed näeb välja kui kunstinäitus.

Aed mõjub meeldiva tervikuna.

Aias on 355 roosipõõsast, mille kasvatamine tõenäoliselt esitab tõsise väljakutse. Kuid n.ö looduslik lähenemine – looduslik väetis, talveks muldamine koos hoolsa hooldusega, panevad selle aia südasuvel roosiõitest aromaatselt lõhnama. Hommikuses udus jalutada, killustik sirgete peenarde vahel jalge all krõbisemas, rooside lõhn hõljumas udus ning eemal karjamaal lehmad – seegi omamoodi tänapäeva maaelu idüll. Ja huvitav, et keegi viitsib veel koduaias mässata musta kesaga, ammugi oleks see paljudel pandud muru alla.

Malle ja Oleg Jeltsovi eramu, Ööbiku tn 15 Jõgeva alevikus Jõgeva vallas

Maja kõrval pisike kasesalu, eemal jõgi, milleni juhatab püगतud muru, mida enamat sa hing ikka oodata oskad. Vanad harilikud elupuud, mis värskelt madalamaks püगतud.

Jõgevamaa Kaunis Kodu – Siseministri poolt tunnustatud mastivimpliga

Jõgeva linn	Anti Õunapuu
Jõgeva linn	Janek Pärtelpoeg
Mustvee linn	Perekond Kulkov
Mustvee linn	Helgi Pärlin
Põltsamaa linn	Kadi Kivi
Põltsamaa linn	Ene ja Mart Vaasna
Tabivere vald	Maila Lahti
Tabivere vald	Meelis ja Merike Puškin
Palamuse vald	Kairi ja Marko Õun
Palamuse vald	Terje ja Urmas Pruus
Põltsamaa vald	Perekond Noormägi
Põltsamaa vald	Perekond Ploompuu
Kasepää vald	Annuk Heino
Kasepää vald	Ilja Bõstrov
Jõgeva vald	Tiina ja Aivo Gustke
Jõgeva vald	Malle ja Oleg Jeltsov
Torma vald	Ene ja Urmas Õunapuu
Torma vald	Helju ja Valdek Kaselo
Pajusi vald	Olvi ja Jüri Lugus
Pajusi vald	Anne ja Jaan Tõnissoo
Pala vald	Silvi ja Ain Laumets
Pala vald	Virve ja Elmo Eres
Puurmani vald	Helga Isaev
Puurmani vald	Aleksander ja Elsa Laukus

MAAVANEMA AUKIRJAD EESTI VABARIIGI 97. AASTAPÄEVALE PÜHENDATUD PIDULIKUL VASTUVÕTUL

Harles Kaup - Veterinaartegevuse ja riikliku järelevalve eeskujuliku korraldamise eest Jõgevamaal

Pavel Kostromin - Mustvee sadama arendamise eest

Enno Ottis - Riigikaitse tugevdamisel osutatud teenete eest

Luule Palmiste - Silmapaistva töö eest sotsiaalvaldkonnas

Raino Poll - Päästealase väljaõppe korraldamise eest Moldova Vabariigis

Põltsamaa Felix AS - Kultuurielu toetamise eest Jõgevamaal

Kalle Sepp - Pikaajalise ja kohusetundliku töö eest avaliku korra tagamisel Jõgevamaal

Aive Tamm - Maaelu arendamise eest

Guido Vahtra - Päästealase väljaõppe korraldamise eest Moldova Vabariigis

Rauno Vósaste - Ajaloo jäädvustamise eest

Jõgeva maakonna teenetemärgid 2014

JÕGEVAMAA KULDRIST

Hannes Alusalu – Adavere Agro AS juhatuse esimees. Ettevõtte juhatuse liikmena on ta arendanud Adavere Agro AS-i kõrgetasemeliseks, kaas-aegseks ning rahvusvaheliseks põllumajandusettevõtteks, mis ekspordib kõrge kvaliteediga rapsiseemet Soome Vabariiki. Ta osaleb aktiivselt seltsielu edendamisel ning arendab ja toetab kiiruisutamist maakonnas.

Aivar Kokk – ettevõtja, riigikogu liige. Mitmete Jõgevamaa spordi- ja kultuuriürituste algataja ja korraldaja. Nt Kalevipoja Uisumaraton, Kalevipoja Rulluisumaraton, Kalevipoja Kala- ja Veefestival. Ta on korraldanud maakonna konverentse 2005. aastast ning on kirjastanud Jõgevamaa teemalisi raamatuid.

Viivi Lani – endine pedagoog, oli aastatel 1964-2001 Saare põhikooli ajalooõpetaja. Ta rajas 2001. aastal Kalevipoja Muuseumi. Ta on koduloouuriija, kes kogub muuseumi eksponaate ning kirjutab ja koostab trükiseid. Saare valla aukodanik.

Eha Niglas – Jõgeva Muusikakooli akordioniõpetaja, tegeleb süstemaatiliselt pärimusmuusika populariseerimisega Jõgeva maakonnas. Tema eestvedamisel tegutsevad Jõgeva Muusikakoolis kaks rahvamuusikaansamblit - Nõpsid ja Tuustar, tema juhendatud kollektiivid on osalenud laulu- ja tantsupidudel alates 2007. aastast. Ta korraldab pärimusmuusika laagreid ning osaleb oma õpilastega õppelaagrites ja rahvamuusikasündmustel üle Eesti.

Harri Virta – Kaarina linnaeapea (Soome Vabariik). Kaarina linn on Jõgevamaa sõpruspiirkond alates 1989. aastast. Harri Virta on korduvalt osalenud Jõgevamaa arengukonverentsidel. Tema eestvedamisel hangiti 2014. aastal Soome Vabariigist tehniliselt heas korras olev päästeauto ning anti humanitaarabi korras üle Ungheni rajoonile (Moldova Vabariik).

JÕGEVAMAA HÕBERIST

Margo Klaos – Päästeameti Lõuna päästkeskuse juht aastast 2006. Tema eestvedamisel kaasajastati Jõgevamaa päästekomandode hooned ning loodi maakonnakeskuses viis täiendavat töökohta. Ta on aktiivselt osalenud „Kaitse end ja aita teist“ projekti tegevuses kooliõpilaste ohutusalaste teadmiste tõstmiseks.

Kaljo Lalin – MTÜ Voore Tuletõrje Selts juhatuse liige, vabatahtlik tuletõrjuja-päästja. Ta on 52aastase staažiga vabatahtlik tuletõrjuja, kes on jätkuvalt tegev. Ta on MTÜ Voore Tuletõrje Seltsi üks asutajatest ning seltsi tugev eestvedaja. Ta propageerib ennetustegevusi ja vabatahtliku päästja ametit ning selle vajalikkust.

Maie Männik – perearst aastast 1998. Ta on arstina töötanud 1980. aastast alates. Ta on aktiivne ühiskondlikus töös. Teda on korduvalt valitud Jõgeva linnavolikokku, mille töös ta aktiivselt kaasa lööb. Ta on aidanud kaasa Jõgevamaa tervishoiu arengule.

Meeli Nõmme – Põltsamaa Ühisgümnaasiumi muusikaõpetaja. Ta on olnud muusikapedagoog ja koorijuht 30 aastat. Ta on pühendunud õpilaste muusikalisele arendamisele, Eesti kultuuripärandi hoidmisele ja koorilaulu (poistelaulu) edendamisele Jõgevamaal. Tema koorid on osalenud kõikidel maakonna ja vabariiklikel laulupidudel. Ta on Jõgeva maakonna esindaja Eesti Kooriühingu Koolikooride sektsioonis.

Natalja Peltomaa – MTÜ Peipsi Pärl juhatuse liige. Ta asutas 2009. aastal Torma vallas Kõnnu külas Kõnnu Abipunkti, kus jagatakse humanitaar- ja toiduabi Torma, Avinurme ja Lohusuu valdade abivajajatele, aga ka teistele. Torma Vallavalitsus tunnustas teda 2014. aastal puudustkannatavate perede abistamise eest.

Romualdas Urmilevičius – Kaišiadoryse rajooni meer (Leedu Vabariik). Jõgeva Maavalitsuse ja Palamuse Vallavalitsuse koostööpartner aastast 2008. Kaišiadoryse rajooni kultuurikollektiivid ja spordiorganisatsioonid on iga-aastaselt osalenud Suurel Paunvere Väljanäitusel Palamusel. Samuti on nende delegatsioon osalenud korduvalt Jõgevamaa arengukonverentsidel.



Jõgevamaa Hõberisti kavalerid



Jõgevamaa Kuldristi kavalerid



Maavanema aukirjad

JÕGEVAMAA AASTA EMA 2014

2014. aasta maikuu teisel reedel kuulutati teist korda välja Jõgevamaa aasta ema. Aasta ema

valimise idee tuli maavanem Viktor Svjatõševilt, kes soovis algatada head ja pikaajalist traditsiooni emadepäeva tähistamiseks. Koostöös Jõgevamaa Omavalitsuste Liiduga paluti kõikidel Jõgevamaa omavalitsustel esitada omalt poolt kandidaat aasta ema tiitlile. Aunimetuse eesmärgiks on väärtustada ema ja emadust, tunnustada naise rolli laste kasvatamisel ning väärtustada Jõgevamaa kõiki emasid. Tiitli saaja peaks olema aktiivne töö- ja pereelus ning ühiskondlikul tasandil ja eskujuks teistelegi peredele.

Jõgeva Maavalitsuse ja Jõgevamaa Omavalitsuste Liidu ühiskomisjon valis välja ühe ema, kes sai „Jõgevamaa aasta ema 2014“ tiitli. Pidulikule vastuvõtule ja tiitli väljakuulutamisele olid kutsutud kõik nominendid koos peredega, et avaldada tunnustust neile tublidele ja aktiivsetele Jõgevamaa emadele.

Jõgevamaa aasta ema 2014 oli Karina Kaarepere, kelle igapäevatöö on Siimusti lastekodus Metsatareke, kus ta töötab kasvatajana. Tema emalikkus hellust ja hoolt jagub ka neile, vanemliku hoolitsuseta lastele. Karina õpetab ja suunab oma töös ka lastekodulapsi väärtustama kodu, peret, maaelu ja –tegemisi, põlluharimist, põllukultuuride kasvatamist. Karina on lisaks pere- ja tööelule hästi aktiivne ja tegus kolmandas sektoris, MTÜ alal. Karina hinge- ja südameasi peale oma laste, lastelaste ja lastekodulaste on MTÜ Jõgevamaa Kodukandi ühendus, MTÜ Härjanurme Maarahvaselts ja MTÜ Jõgevamaa Koostöökoda. Ta on

kogenud projektide kirjutaja ja teostaja. Karina eestvedamisel ja toel sai teoks Saduküla noortekeskus ja sealne noorteühing. Ta kogub roosidega tasse ja ingleid, toimetab koduaias, armastab pildistada ja reisida. Karina Kaarepere peres on 3 last.

Nominendid: Ester Sakrits, Karina Kaarepere, Haana Zuba – Reinsalu, Heleli Uiga, Aive Tamm, Ly Ant, Tiiu Kallis, Ljubov Raimla, Tiina Reinesberg, Jaana Sepper.



Jõgevamaa Aasta Ema 2014