

# Valgamaa aastaraamat

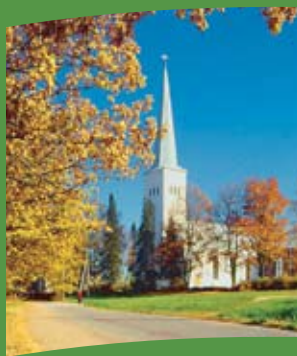



Tartumaa

Palupera

Viljandimaa

Põdrala

Puka

Otepää

Helme

Öru

Sangaste

Võrumaa

Hummuli

Tõlliste

Lääne-Võrumaa

Valga

Karula

Taheva



VALGAMAA  
AASTARAAMAT  
2005

**Valga 2006**

**Valga Maavalitsus**  
**Kesk 12, 68203 Valga**  
**telefon 766 6111, faks 766 6157**  
**e-post: [info@valgamv.ee](mailto:info@valgamv.ee)**  
**Internetist: <http://valgamaa.ee>**

Koostanud ja toimetanud Valga Maavalitsus

*Täname kõiki, kes osutasid abi selle raamatu ilmumisel!*

© Valga Maavalitsus, 2006  
Teostus OÜ Ecwador, trükk AS Printon 400 eks., 156 lk.

Käesoleva väljaande andmete kasutamisel või tsiteerimisel palume viidata allikale.  
Väliskaane kujunduses kasutatud Lõuna-Eesti brändi stiilielementi - kuppelmaastikku kujutav muster.

## Eessõna

Hea lugeja,

2005. a. olulisemad andmed ja sündmused Valgamaa kohta on koondatud Sinu käes olevasse raamatusse.

Võime julgelt öelda, et elu Eestis läheb paremuse suunas — oleme edukalt lõimunud rahvusvaheliste organisatsioonide NATO ja Euroopa Liiduga, riigieelarve täitub oodatust soodsamalt ning majandusnäitajad liiguvad positiivses suunas.

Aastaraamatut sirvides näeme positiivseid arenguid kaValgamaal — palgad ja leibkondade sissetulekud on kasvanud kiiremini, kui Eestis keskmiselt, jäädes paraku siiski viimasest väiksemaks.

Maakonna arengu seisukohalt on oluline, et alustati edukalt läbirääkimisi AS Eesti Gaasiga maakonna gasifitseerimise küsimuses ning jõuti esimeste kokkulepeteni. Maagaasi kasutuselevõtt avardab maakonna energeetikavõimalusi ning säästab keskkonda, samuti tõstab see maakonna konkurentsivõimet võrreldes ülejäänud Eestiga.

Valgamaa ei ole enam ääremaa. Euroopa Liidu laienemisest johtuvad üha tugevamad sidemed annavad meile võimaluse teha tihedamat koostööd teiste regioonidega. Osaleme mitmetes rahvusvahelistes projektides – Via Hanseatica, Baltic Tangent, InLoC. Maakonnakeskust – Valga linna, arendatakse aktiivselt Läti poolse sõsarlinnaga omapäraseks Valga-Valka kaksiklinnaks.

Uutes oludes peame paratamatult olema konkurentsivõimelisemad. Inimressurss on meie olulisim potentsiaal, millest sõltub maakonna tulevik. Seetõttu väärtustatakse Valgamaal kvaliteetset haridust. Senisest rohkem pööratakse tähelepanu maakonna kutseõppekeskuse kaasajastamisele. Soovime teha rohkem koostööd kohalike ettevõtjatega, et meil oleks parem ülevaade ettevõtjate vajadustest kvalifitseeritud tööjõu kohta ja samas tahame teada saada ka meie tulevaste kvalifitseeritud spetsialistide – kutsekooli lõpetajate, soovidest õpitava eriala suhtes. Tihe koostöö nende kahe poole vahel aitab ettevõtjatel leida endale häid töötajaid ja noortel oma kohta elus. Tulevikus pole Valgamaal välistatud ka mõne kõrgkooli filiaali avamine.

Loodan, et leiad raamatust nii mõndagi huvipakkuvat, Sinu arvamused ja ettepanekud on alati oodatud.



Georg Trašanov  
Valga maavanem

## 1. Sisukord

|   |    |
|---|----|
| Eessõna   | 3  |
| 2. 100 aastat tagasi  | 10 |
| 3. Tähtsamad sündmused ja üritused  | 13 |
| 4. Juhtimine ja regionaalhaldus   | 17 |
| 4.1 Valga maakond   | 17 |
| 4.1.1 Üldist  | 17 |
| 4.1.2 Maakonna kujunemine   | 17 |
| 4.1.3 Lipp ja vapp  | 19 |
| 4.1.4 Kaugused linnulennult   | 19 |
| Tabel 4-1 Maakonnakeskused  | 19 |
| Tabel 4-2 Väljapoole Eestit   | 19 |
| 4.1.5 Haldusjaotus  | 20 |
| Tabel 4-3 Elanike arv rahvastikuregistri põhjal   | 20 |
| 4.1.6 Rahvastik   | 20 |
| Graafik 4-4 Jaotus soo järgi  | 20 |
| Graafik 4-5 Jaotus vanuse järgi   | 21 |
| Graafik 4-6 Jaotus elukoha järgi  | 21 |
| 4.1.7 Rahvastikusündmused   | 21 |
| Graafik 4-7 Loomulik iive 1995—2005   | 22 |
| Graafik 4-8 Abielud, abielulahutused ja nime muutmised 1995—2005                                    | 22 |
| 4.2 Riiklikud institutsioonid   | 23 |
| 4.2.1 Valga Maavalitsus   | 23 |
| Joonis 4-9 Struktuur  | 23 |
| Tabel 4-10 Ametnike jaotus soo ja vanuse järgi  | 23 |
| Tabel 4-11 Programmidele eraldatud vahendid Eestis (mln kr)   | 24 |
| Tabel 4-12 Esitatud ja toetatud regionaalarenguprojektid Valgamaal                                  | 24 |
| Tabel 4-13 Hasartmängumaksust regionaalsete investorite toetamise programmi kaudu toetatud valdkond | 24 |
| Tabel 4-14 Hasartmängumaksust investeringuprojektidele toetust saanud                               | 25 |
| Tabel 4-15 Kohaliku omaalgatuse programmist toetust saanud  | 25 |
| Tabel 4-16 Kohaliku omaalgatuse programmist Hollandi vahenditest toetust saanud                     | 27 |
| 4.2.2 Maksu- ja Tolliameti Lõuna maksu- ja tollikeskuse Valga maksu- ja tollibüroo                  | 29 |
| 4.2.3 Muinsuskaitseinspeksiooni Valgamaa inspektor  | 29 |
| 4.2.4 Valgamaa tööinspeksioon   | 29 |
| 4.2.5 Tarbijakaitseameti Valgamaa talitus   | 29 |
| 4.2.6 Valga Piirivalvepiirkond  | 29 |
| Tabel 4-17 Piiristatistika  | 30 |
| 4.2.7 Lõuna Ringkonnaprokuratuuri Viljandi osakonna Valga prokurörid                                | 31 |
| Tabel 4-18 Tulekahjud   | 32 |
| Tabel 4-19 Päästeteenistuste poolt registreeritud sündmused   | 33 |
| 4.2.9 Lõuna Politseiprefektuuri Valga politseijaoskond  | 33 |
| Tabel 4-20 Politseiametnike jaotus Valgamaal  | 34 |
| Tabel 4-21 Õigusrikkumiste struktuur  | 35 |
| Tabel 4-22 Kuriteod omaavalitsuste lõikes   | 35 |
| Tabel 4-23 Liiklusõnnetused   | 36 |
| 4.2.11 Valga Maakohus   | 36 |
| 4.2.12 Rahvusarhiivi Valga Maa-arhiiv   | 37 |
| 4.2.13 Eesti Riikliku Autoregistrikeskuse Võru büroo Valga jaoskond                                 | 37 |
| Tabel 4-24 Registris  | 37 |
| Tabel 4-25 Tegevusnäitajad  | 38 |
| 4.2.14 Kaitseliidu Valgamaa Malev   | 38 |

|   |    |
|---|----|
| 4.2.15 Kodakondsus- ja Migratsiooniameti Lõuna Regionaalosakonna Valga büroo  | 39 |
| Tabel 4-26 Üldandmed  | 39 |
| 4.2.16 Valga Maakohtu kriminaalhooldusosakond                                 | 40 |
| 4.3 Kohalikud omavalitsused   | 40 |
| 4.3.1 Kohalike omavalitsuste eelarve  | 40 |
| Tabel 4-27 Tulud ja kulud ühe elaniku kohta (kr)                              | 40 |
| Tabel 4-28 Üksikisiku tulumaksu laekumine ühe elaniku kohta (kr)              | 41 |
| Graafik 4-29 Tulud ja kulud, üksikisiku tulumaksu laekumine ühe elaniku kohta | 41 |
| Tabel 4-30 Tulude jaotumine (tuh kr)  | 42 |
| Tabel 4-31 Kulude jaotumine (tuh kr)  | 42 |
| Graafik 4-32 Tulude jaotumine   | 43 |
| Graafik 4-33 kulude jaotumine   | 43 |
| 4.3.2 Valgamaa Omavalitsuste Liit   | 44 |
| Tabel 4-34 Esindajad  | 44 |
| 4.3.3 Helme vald  | 46 |
| 4.3.4 Hummuli vald  | 47 |
| 4.3.5 Karula vald   | 48 |
| 4.3.6 Otepää vald   | 50 |
| 4.3.7 Palupera vald   | 52 |
| 4.3.8 Puka vald   | 53 |
| 4.3.9 Põdrala vald  | 55 |
| 4.3.10 Sangaste vald  | 57 |
| 4.3.11 Taheva vald  | 58 |
| 4.3.12 Tõlliste vald  | 60 |
| 4.3.13 Tõrva linn   | 62 |
| 4.3.14 Valga linn   | 63 |
| 4.3.15 Öru vald   | 66 |
| 5. Looduskeskkond ja keskkonnakaitse  | 68 |
| 5.1 Üldiseloostus   | 68 |
| 5.2 Meteoroloogiline ülevaade   | 68 |
| 5.2.1 Soojuslikud karakteristikud   | 68 |
| Tabel 5-1 Õhutemperatuurid (C)  | 68 |
| Graafik 5-2 Valga aasta keskmine õhutemperatuur, °C, aegrida 1961–2005        | 69 |
| Graafik 5-3 Valga kuu keskmine õhutemperatuur, °C                             | 69 |
| 5.2.2 Sademed (mm) ja suhteline õhuniiskus                                    | 70 |
| Graafik 5-4 Valga. Sademete hulk, mm ja suhteline õhuniiskus, %               | 70 |
| 5.3 Maavarad  | 70 |
| 5.3.1 Ehitusliiv ja ehituskruus   | 70 |
| 5.3.2 Turvas  | 70 |
| 5.4 Vesi  | 70 |
| Tabel 5-5 Veekasutus maakonnas 1989–2005 (tuh. m <sup>3</sup> /a)             | 71 |
| Graafik 5-6 Reovee puhastamine (tuh. m <sup>3</sup> /a)                       | 71 |
| Graafik 5-7 Heitvee reostuskoormus (t/a)                                      | 71 |
| 5.5 Metsandus   | 72 |
| Tabel 5-8 RMK raied metsateatiste järgi (ha/tm)                               | 72 |
| Tabel 5-9 RMK metskondade tegelik raie (ha/tm)                                | 72 |
| Tabel 5-10 Metsaraie erametsamaal metsateatiste järgi (ha/tm)                 | 72 |
| Tabel 5-11 Raiesmike tegelik kultiveerimine riigimetsas (ha)                  | 73 |
| 5.6 Jahindus  | 73 |
| 5.7 Kalandus  | 73 |
| 5.8 Jäätmed   | 74 |
| 5.9 Välisõhk  | 74 |
| Tabel 5-12 Paiksetest saasteallikatest õhku paisatud kogused (t/a)            | 74 |

|   |     |
|---|-----|
| Tabel 5-13 Suuremad õhusaastajad ja nende poolt välisõhku eraldatud saasteained, sh raskmetallid, kokku (t/a) | 74  |
| 5.10 Looduskaitsealad   | 74  |
| 5.11 Karula Rahvuspargi Administratsioon  | 75  |
| 5.12 Otepää Looduspargi Administratsioon  | 77  |
| 5.13 Keskkonnateadlikkus ja –koolitus   | 80  |
| 5.14 Sihtasutus Keskkonnainvesteeringute Keskus   | 80  |
| Tabel 5-14 Keskkonnainvesteeringute Keskuse raha kasutamine (tuh. kr)   | 81  |
| 5.15 Keskkonnainspektsiooni Võrumaa osakonna Valga büroo  | 81  |
| Tabel 5-15 Keskkonna alased rikkumised  | 81  |
| 5.16 Valga Maaparandusbüroo   | 82  |
| Tabel 5-16 Kuivendatud maade bilanss Eestis ja Valga maakonnas  | 82  |
| Tabel 5-17 Kuivendussüsteemide üleandmine maaomanikele  | 82  |
| Tabel 5-18 Maaparandusühistud (MPÜ)   | 82  |
| 6. Haridus ja noorsootöö  | 83  |
| 6.1 Koolivõrk ja õpilased   | 83  |
| Tabel 6-1 Koolid  | 83  |
| 6.1.1 Õpilased ja koolide lõpetamine  | 84  |
| Tabel 6-2 Õpilaste arv  | 84  |
| Tabel 6-3 Munitsipaalkoolide 1.klassi astunud õpilased võrrelduna sündidega ja prognoos                       | 85  |
| Graafik 6-4 Esimesse klassi astunud õpilaste arvu võrdlus arvestuslike näitajatega                            | 85  |
| Tabel 6-5 Gümnaasiumi/keskkooli lõpetamine  | 86  |
| Tabel 6-6 Gümnaasiumi/keskkooli kuldmedaliga lõpetanud  | 86  |
| Tabel 6-7 Põhikooli lõpetamine  | 86  |
| Tabel 6-8 Põhikooli kiitusega lõpetanud   | 87  |
| 6.1.2 Õpetajad  | 87  |
| Tabel 6-9 Õpetajate arv   | 88  |
| Graafik 6-10 Õpetajate struktuur tööaja järgi   | 88  |
| Graafik 6-11 Õpetajate struktuur hariduse järgi   | 89  |
| Graafik 6-12 Õpetajate struktuur soo järgi  | 89  |
| 6.2 Koolieelsed lasteasutused   | 90  |
| Tabel 6-13 Koolieelsed lasteasutused  | 90  |
| Tabel 6-14 Koolieelsete lasteasutuste pedagoogid hariduse järgi   | 90  |
| Tabel 6-15 Koolieelsed lasteasutused aastatel 2000-2005   | 90  |
| 6.3 Valgamaa Kutseõppekeskus  | 91  |
| Tabel 6-16 Lõpetajad erialade kaupa   | 92  |
| 6.4 Noorsootöö  | 92  |
| Tabel 6-17 Noorteühendused ja -organisatsioonid koolides  | 92  |
| 6.4.1 Noorteühendused ja -organisatsioonid Valgamaal  | 93  |
| 6.4.2 Huvialakoolid   | 95  |
| 6.4.3 Huvikeskused, stuudiod, avatud noortekeskused   | 95  |
| 6.5 Erinorsootöö  | 98  |
| 6.5.1 Alaealiste komisjoni tegevus  | 98  |
| Graafik 6-18 Alaealiste õigusrikkumiste arutelud 2000–2005  | 98  |
| Tabel 6-19 Alaealiste komisjoni poole pöördumiste alused 2000–2005  | 98  |
| Tabel 6-20 Alaealiste komisjoni poolt kohaldatud mõjutusvahendid 2000–2005                                    | 98  |
| Tabel 6-21 Alaealiste õigusrikkumisi ennetavate kriminaalpreventiivsete projektide toetamine 2000–2005        | 99  |
| Tabel 6-22 Alaealiste õigusrikkumisi ennetavate kriminaalpreventiivsete projektide toetamine 2005.a.          | 99  |
| Graafik 6-23 Arutelude arv nõustamiskomisjonis 2000–2005  | 100 |
| 7. Majandus ja tehniline infrastruktuur   | 101 |
| 7.1 Tööhõive, sissetulek ja tarbimine   | 101 |
| Tabel 7-1 Rahvastiku kategooriad  | 101 |



|   |     |
|---|-----|
| Tabel 7-2 Rahvastiku majandusliku aktiivsuse näitajad, eelneva tabeli alusel arvutatakse järgmised näitajad (%)   | 101 |
| Graafik 7-3 Töötute osakaal tööealisest elanikkonnast (%)   | 102 |
| 7.1.1 Tööturuameti Valgamaa osakond   | 102 |
| Tabel 7-4 Tööhõivetalituses registreeritud töötud   | 102 |
| Tabel 7-5 Riikliku töövahendussüsteemi poolt osutatud tööturuteenused   | 102 |
| Tabel 7-6 Töövahendus   | 102 |
| Tabel 7-7 Registreeritud töötud omavalitsuste lõikes seisuga 31.12.2005.  | 102 |
| 7.1.2 Sissetulek ja tarbimine   | 103 |
| Tabel 7-8 Keskmine brutopalk kuus (kr)  | 103 |
| Tabel 7-9 Leibkondade keskmine sissetulek leibkonnaliikme kohta kuus (kr)   | 103 |
| Tabel 7-10 Leibkondade keskmine väljaminek leibkonnaliikme kohta kuus (kr)  | 103 |
| 7.2 Pangandus   | 104 |
| 7.2.1 AS SEB Eesti Ühispank Valga kontor  | 104 |
| Tabel 7-11 Pangandusnäitajad  | 104 |
| 7.2.2 AS Hansapank Valgamaa kontorid  | 105 |
| 7.2.3 Pangandusnäitajad   | 105 |
| 7.3 Maa- ja omandireform  | 105 |
| Tabel 7-12 Maafond omavalitsuste lõikes (ha)  | 105 |
| Tabel 7-13 Maareformi seis (ha)   | 106 |
| Tabel 7-14 Maareformi dünaamika   | 106 |
| Tabel 7-15 Õigusvastaselt võõrandatud vara tagastamise ja kompenseerimise taotluste lahendamine seisuga 01.10.2005  | 106 |
| 7.4 Ettevõtlus  | 107 |
| Tabel 7-16 Ettevõtjad õigusliku vormi järgi   | 107 |
| Tabel 7-17 Objektid Äriregistris, Riigi- ja kohaliku omavalitsuse asutuse riiklikus registris, Mittetulundusühingute- ja Sihtasutuste registris, Eesti kirikute, koguduste ja koguduste liitude registris | 107 |
| Tabel 7-18 Maakonna ettevõttere registris   | 107 |
| Tabel 7-19 Ettevõtete üldine edetabel   | 107 |
| Tabel 7-20 Kasumi edetabel  | 108 |
| Tabel 7-21 Käibe edetabel   | 108 |
| Tabel 7-22 Kasumi kasvu edetabel  | 108 |
| Tabel 7-24 Käibe kasvu edetabel   | 108 |
| Tabel 7-25 Omakapitali tootlikkuse (ROE) edetabel   | 109 |
| 7.4.1 Ettevõtluse tugisüsteemid maakonnas — SA Valgamaa Arenguagentuur  |     |
| Tabel 7-26 Nõustamisi 2005.a  | 109 |
| 7.5 Energeetika   | 111 |
| 7.5.1 Katlamajad  | 111 |
| Tabel 7-27. Katlad, nende võimsus ja kasutatud kütused  | 111 |
| Tabel 7-28 Katlakütused   | 113 |
| Tabel 7-29 Soojuse tootmine   | 114 |
| 7.6 Elekter   | 116 |
| Tabel 7-30 Eesti Energia teenindusmahud Valga maakonnas   | 116 |
| 7.6.1 Suuremad investeeringud 2004–2005 majandusaastal.   | 116 |
| Tabel 7-31 Objektide arv ja elektrienergia tarbimine piirkondade lõikes   | 116 |
| Tabel 7-32 Valgamaa kümme suuremat äriklienti   | 117 |
| 7.6.2 Alternatiivenergia tootmine   | 117 |
| 7.7 Ehitus, elamumajandus ja riiklikud investeeringud   | 117 |
| 7.7.1 Riiklikud investeeringud  | 117 |
| Tabel 7-33 Kohalikele omavalitsustele (tuh kr)  | 117 |
| Tabel 7-34 Investeeringud kohalikust eelarvest (tuh kr)   | 118 |
| 7.7.2 Planeeringud  | 118 |
| 7.7.3 Heakord   | 119 |

|   |     |
|---|-----|
| 7.8 Transport ja kommunikatsioonid  | 121 |
| 7.8.1 Teed  | 121 |
| Tabel 7-35 Riigiteede katted (km)   | 121 |
| Tabel 7-36 Maanteede ja teerajatiste ehitus-, remondi- ja hooldetööd Valga maakonnas (mln kr) | 122 |
| Tabel 7-37 Valgamaa metsateed (km)  | 122 |
| Tabel 7-38 Valgamaa metsateede hooldus- ning remondikulud (tuh kr)                            | 122 |
| Tabel 7-39 Riigieelarvelised eraldused kohalike teede investeeringuteks                       | 123 |
| Tabel 7-40 Kohalike teede hooldus- ja remonttööd valla/linna eelarvest tuh. krooni            | 123 |
| 7.8.2 Transport   | 123 |
| Tabel 7-41 Bussiliiklus   | 123 |
| Tabel 7-42 Maakonda teenindavad bussifirmad (liinide arv)                                     | 124 |
| Tabel 7- 43 Reisijatevedu raudteel (reisijaid)  | 124 |
| Tabel 7- 44 Kaubavedu raudteel (vagunid)  | 124 |
| Tabel 7- 45 Raudteejaamad   | 124 |
| 7.8.3 Perioodika  | 126 |
| 7.9 Televisioon ja ringhääling  | 126 |
| 7.9.2 Telefoniside  | 126 |
| 7.9.3 Avatud internetipunktid   | 127 |
| 7.9.4 Traadita Interneti (WiFi) alad  | 128 |
| 7.9.5 AS Eesti Post Lõuna regioon   | 129 |
| Tabel 7-46 Töödeldud postisaadetisi (tuh. tk.)  | 129 |
| Tabel 7-47 Perioodika tellimine   | 129 |
| Tabel 7-48 Enim tellitud ajalehed ja ajakirjad  | 129 |
| 7.10 Põllumajandus  | 130 |
| 7.10.1 Põhinäitajad   | 130 |
| Tabel 7-49 Loomade arv (elanike ja talude majapidamisteta)                                    | 130 |
| Tabel 7-50 Toetused põllumajandustootjatele (tuh kr)  | 130 |
| Tabel 7-51 SAPARDi toetused   | 131 |
| Tabel 7-52 Riikliku arengukava (RAK) investeeringutoetused                                    | 131 |
| 7.10.2 Valgamaa Põllumeeste Liit  | 132 |
| 7.10.3 Taimetoodangu Inspeksiooni Valga büroo   | 133 |
| Tabel 7-53 Järelevalve teostamine Valga maakonnas   | 133 |
| Tabel 7-54 Kontrollproovide võtmine Valga maakonnas   | 133 |
| Tabel 7-55 Teostatud veterinaar-sanitaarset ekspertiisi lihakehadele                          | 133 |
| 8. Sotsiaalhoolekanne, tervishoid, turvalisus   | 135 |
| 8.1. Sotsiaalkindlustus ja hoolekanne   | 135 |
| Tabel 8-1 Peretoetuste väljamaksmine (tuh kr)   | 135 |
| Tabel 8-2 Vanemahüvitis   | 135 |
| Tabel 8-3 Riiklik pensionikindlustus  | 135 |
| Tabel 8-4 Puuetega inimeste sotsiaaltoetused  | 135 |
| Tabel 8-5 Muud hüvitised ja väljamaksed   | 136 |
| Tabel 8-6 Toimetulekutoetus ja täiendavad toetused omavalitsuste lõikes (kr)                  | 136 |
| Tabel 8-7 Täiskasvanud puuetega inimeste hoolekanne 01.04.2005-31.12.2005                     | 136 |
| Tabel 8-8 Laste hoolekanne  | 136 |
| Tabel 8-9 Hoolekandetasutused   | 137 |
| Tabel 8-10 Päevakeskused  | 137 |
| Tabel 8-11 Tehniliste abivahendite soodustingimustel eraldamine omavalitsuste lõikes          | 137 |
| Tabel 8-12 Tehniliste abivahendite soodustingimustel eraldamine abivahendite lõikes 2005.a.   | 138 |
| 8.2 Tervishoid  | 138 |
| 8.2.1 Ambulatoorne üldarstiabi  | 138 |
| 8.2.2 Eriarstiabi   | 138 |
| 8.2.3 Hambaravi   | 138 |
| 8.2.4 Statsionaarne arstiabi  | 138 |
| 8.2.5 Kiirabi   | 138 |

---

|  |     |
|--|-----|
| Tabel 8-13 Ambulatoorne arstiabi (ühe elaniku kohta aastas)            | 139 |
| Tabel 8-14 Meditsiinipersonal  | 139 |
| Tabel 8-15 Voodikohtade iseloomustus                                   | 139 |
| Tabel 8-16 Voodikohtade profiil  | 139 |
| Tabel 8-17 Enamesinenud esmahaigusjuhud (%)                            | 140 |
| Tabel 8-18 Täiskasvanute surmapõhjused                                 | 140 |
| Tabel 8-19 Laste surma põhjused (juhtude arv)                          | 140 |
| Tabel 8-20 Nakkushaiguste esinemisjuhud                                | 140 |
| 8.3 Terviseedendus   | 141 |
| 9. Kultuur   | 143 |
| 9.1 Raamatukogud   | 143 |
| Tabel 9-1 Raamatukogud   | 143 |
| Tabel 9-2 Raamatukogu külastusi ühe elaniku kohta                      | 143 |
| Tabel 9-3 Valga Keskraamatukogu tegevusnäitajad                        | 143 |
| 9.2 Muuseumid  | 144 |
| Tabel 9-4 Muuseumid  | 144 |
| Tabel 9-5 Valga Muuseumi tegevus                                       | 144 |
| Tabel 9-6 Kultuurile eraldatud riiklikud vahendid (tuh kr)             | 145 |
| 9.3 Kultuurkapitali Valgamaa ekspertgrupp                              | 145 |
| 9.4 Sihtasutus Valgamaa Fond   | 145 |
| 9.5 Valgamaa edukamateks valitud sportlased ja aktivistid              | 146 |
| 10. Turism   | 153 |
| 10.1 Turismiinfo ja -teenused  | 153 |
| Tabel 10-1 Atesteeritud majutusettevõtted                              | 153 |
| Tabel 10-2 Toitlustusettevõtted  | 153 |
| 10.2 Turismiüritused/projektid   | 153 |
| Tabel 10-3 Majutatute arv majutusasutustes                             | 154 |
| Tabel 10-4 Majutatud välituristide arv suurema osatähtsusega riikidest | 154 |

## 2. 100 aastat tagasi

Maailmas

Prantsusmaa. 16110 nekrutist, kes Pariisist sõjateenistusse võetud, on 112 täiesti kirjaoskamatud olnud, 110 on ainult lugeda osanud ja 569 on lugeda ja kirjutada osanud, kuid nendel pole rehkenduse teadusest vähimatki aimu.

Uus laen. Kõikidest Vene maksudest vabastatud 1905-ndama aasta Venemaa uus 4 ½% laen on vene riigi valitsuse poolt välja kuulutatud, laenu suurus on 231500000 rubla (5000 miljonit Saksamaa marka ehk 294 miljonit Hollandi kuldnat). Laenu obligatsioonid peavad 1985.a. ära maksetud olema, kuid enne 9. dets 1916.a. ei või tähend. laen ei kustutamise, väljaostu ega muul teel ära maksetud saada.

400 versta tunnis. Hiljuti teatati Ameerika lehes „New York Herald“, et keegi ameeriklane Tshikagos iseäralise elektriraudtee süsteemi välja mõtelnud, mida mööda vagunid tulpade otsas rippuvatel rööbastel 400 versta tunnis edasi jooksta võivad.

Raudtee pikkus terve maakera peal käesoleva aasta algul on „Torg-Prom Gazeta“ teatel 836,216 kilomeetrit ehk 785, 591 versta, so. peaaegu 30 korda nii pikk kui maavöö.

1000 rubla sõrme eest. Iseäralik kuulutus seisab ühes „New-York Wordlt“ viimases numbris, mille järele 1000 rubla ühe terve naisterahva sõrme eest pakutakse. Sõrme omanik ei pea mitte üle 45. a. vana olema.

Viimase 25 aasta sees on 13716 Inglise laeva põhja läinud ja 40 340 inimest kaotasivad laeva-õnnetuse läbi oma elu.

Moskvast. Ringkirjas keskkoolidele kirjutatakse kooliõpetajatele ette koolilastega ümberkäimises tagasihoidlikud olla ja nende vastu mitte ärritavaid ning tihedaid lauseid tarvitada. Direktorid peavad oma tähelepanemist kergesti ärevusse sattuvate kooliõpetajate peale pöörama.

Balti ja Musta merd ühendava kanali läbi on viimasel ajal ajalehtedes juttu olnud. Mõlemate merede ühendamiseks asutatavat kõigepealt „Riia-Hersoni“ kanaali büroo. Kanaali tahetavat Dnjepri ja Düna jõe vahele kaevada ning peale selle tuleb mõlemad tähendatud jõed sügavamaks teha.

Pariisist. Siin asus kõigi Euroopa ja Ameerika maade õpetatud kirjameeste, kunstnikkude, poliitikateadlaste ja teadusetundjate selts, nime all Rahvusliste kasude kaitse ühing rahvusvahelise kokkuleppimise teel.

Uus haigus „meningiit“ on mitmel pool Venemaad nähtavale tulnud. Novgorodi kubermangus on 14 inimest selle kätte haigeks jäänud. Haigus on surmav, kuna ta arstidele veel täiesti tundmata on ning rohtu tema vastu ei teada.

Pariisist teatatakse: kiriku riigist lahutamise seadus on 341 häälega 233 vastu täielikult vastu võetud.

Pariisis algas 22. augustil vabamõtlejate kongress, milleks 3000 inimest sinna jõudnud on.

Venemaa väljarändajate kohta on Saksamaal väga rasked eeskirjad maksma pandud, mispärast soovitatakse, nad ärgu sõitkugi Saksamaale, sest et neid sealt kodu tagasisaatmine ootab.

Kõrge vanadus. Riias on vanausuline naisterahvas Anna Mitrofna Fedorova üles kirjutatud, kes 124 aastat vana olla.

Tolstoi õpetus leidvat jaapanlaste seas ikka rohkem maad. Tema romaan „Ülestõusmine“ ilmuda praegu ühes suuremas Jaapani lehes. Jaapani sõjavägi võidab vene väge, rahuarmastaja venelase õpetus võidab jaapanlast.

Moskva ülikooli rektoriks on professor vürst Sergei Trubetskoj valitud.

Peterburi ülikoolis tehtavat aktisaalile puust uste asemele rauduksed. Peale selle võidavat ukse ette veel iseäraline raudne kate lasta panna. Tähenatud saalis peavad üliõpilased harilikult omi koosolekuid.

### Eestis

Tallinnast on „Teataja“ poolt Postimehele telegrahvi teel teada antud, et seal kõik vabrikud, trükikojad ja töökojad seisavad, ajalehed ei ilmu ja poed kinni on. Rahvas on ärevil. Sõjaväepatrullid liiguvad uulitsal. Korda ei ole rikutud.

Keila-Haapsalu raudteel on postirongid käima pandud. Tallinnast sõidab postivagun hommikul kell 9 ja 5 min välja, Haapsalust aga kell 11 ja 25 min päeval. Iga jaama juurde on posti-kastid välja pandud, milledest kirjad postirongide läbimisel välja võetakse.

Ei tohi lugeda. Mõned koolivalitsused on oma kooliõpilastel ära keelanud Maksim Gorki ja Leonid Andrejevi kirjatööd, niisama ka kirjanduslise ühisuse „Znanie“ aastaraamatuid lugeda. Selles eksinuid nuheldakse või heidetakse koolist välja.

Ei saa seemet kätte. Võrust teatatakse, et sealpoolsed talupojad omale Venemaalt vilja seemet tellinud. Külviaeg on käes, kuid seemnevagunid ikka veel kohale jõudmata. Põhjuseks olla ristteede peal rohkesti vilja seismine. Talupoegadele minna asjalugu päris raskeks.

Puhjast. Siinsete kõrtside kinnipanekust on juba mõni aasta mööda, mille jooksul arvata võiks, et karskem elu maad on võtnud. Aga kõrtside asemele on salaviina ja õllekauplused asunud ja joomine näitab veel rohkem edenenud olevat.

Tallinnas algab laupäeval sealse Eesti põllumeeste seltsi näitus ja vältab kuni esmaspäeva õhtuni. Hoolsa ettevalmistamise pärast ja et seal teist näitust tänavu ei ole, saab ta arvatavaste hästi täielikum olema, kui selle seltsist näitused seniajani olnud, mispärast temale õige rohket osavõttu ennustatakse.

Saksa lehed seletavad, et siin muiste härrade jaorjade vahel sõbralised olud valitsevad. „Eesti Postimees“ tõi sellel puhul mõned vanad eesti rahvalaulud tõenduseks ette, et eestlased ka kiidetud „headel aegadel“ saksu sinna soovivad „kus pipar kasvab“. Muidugi ei meeldi see meie praegustele heategijatele ja nad arvavad, et need tõesõnad „mässuliste“ kihutus olla.

Tormast. Kõhuhaigus on siin kihelkonnas rohkesti ohvreid nõudnud ja nõuab ehk veelgi. Hädaoht on suurem, et inimesed haigust varjata püüavad, mille mõjul haigetega läbi käiakse ja haigus laiali kantakse.

Puupiiritust joonud Eestimaal kolm talumeest, sest muul kujul pole alkoholi saada olnud. Üks nendest on surnud, teised pimedaks jäänd.

Tallinnas olla saksad, juudid ja venelased riigi-volikogu valimiste asjus ühte heitnud. Nende erakond olla eestlaste omast tugevam. Eestlaste kandidaadiks olla linnapea abi hr Päts.

Tallinnast. Punaste lippude „Dvigateli“ vabriku hoonete pealt maha toomisel on vabriku ülevaataja Allas visatud rauatükkide läbi haavata saanud. Töölised läksivad laiali. Vabrikut kaitseb sõjavägi.

### Valgamaal

Tõrvast. 26. dets etendati Tõrva tulekaitse-seltsi näitlejate poolt J. Liiva näitemängu „Kolmat aega vallavanem“. Tüki raskuse järele läks kokkumäng üsna hästi. Vaheaegasid lõbustas kohalik segapillidekoor mõnusate muusika vahelaladega. Sisse olla tulnud 60 rubla ümber.

Sangaste-Laatre. Lutheruse-usu koguduses on mineval aastal 137 last sündinud ja 77 inimest surnud, nõnda et kogudus siis kasvanud on. Surnute hulgas olivad 20 last esimesel eluaastal surnud, kuna 4 last sündides surnud olivad. Väljaspool abielu sündinuid oli 11. Abielusse astusivad 22 paari.

Helmet. 9. jaan pidas Helme karskuse-selts Üksmeel Kärstna ministeeriumikooli majas aastakoosolekut. Sisse oli aruande järele tulnud 342 rubla. Liikmeid oli seltsil 67, üleüldiseid koosolekuid on 6, peakoosolekuid 7 ja pidusid 5 ära peetud.

Karulast. Kodulaste toetajad. Et lapsed kooli minnes emakeeles ja usuõpetuses hästi ettevalmistatud oleks, jaotati 3—4 aasta eest kõik koolivalitsused väikesteks ringideks, kus üks mees laste toetajaks seati, kelle juurde kõik ringkonnas elavad lapsed 7—10 aastani kord nädalas talvekuude sees katsel pidivad käima.

Valgast. Meie linnavalitsus laskis möödalinud sügisel Pihkva uulitsal, sealsete majaomanikkude palvel puud välja juurida ja linna äärde istutada. Selle tegevuse üle andsid sakslased kaebuse kirja kubermangu valitsusse, kuna saksa lehtedes Valga linnavalitsuste liikmeid „wandaliteks“ tembeldati.

Otepäält. 26. juunil pandi Linnamäel „suur kontsert“ toime. Ühtseid koorisid juhatas härra Sprenk-Lätte Tartust. Vaheajal pidas cand. Tõnisson kõnet. Kontsert ja kõne toonud üle 300 rubla sisse.

Karulast. Regulatiivimehed sünnitavad siinse rahva seas suurt ärevust, nimelt on viimasel ajal rahva seas jutud liikumas, et kirikuõpetaja ja kõster mõnede vaimulikkude toimetuste eest palju kõrgemat vaevatasu võtta, kui neid regulatiivaktide järele õigus saada oleks.

Laatadel, mis Helmes 15. ja Vastsemõisas 24. augustil peeti, on loomade hinnad odavapoolsed olnud. Müügile viidud loomi oli rohkem, kui neid osta taheti.

Karulast. Käsuaandjad ja hingekarjased olgu viisakad. Massu valla mõisasulased nõudsid oma miitingil, et tööülemad neile nagu see kohane oleks — „Teie“ ütleksivad. Meie pastor on oma kooliõpetajatega ka veel sinasõber.

Valga linnavolikogu on ühel häälel otsuseks teinud kuberneriga käest luba paluda volikogu koosolekul ema keelt rääkida. Halenaljakas otsus. Lihtne oleks kohe emakeelt rääkima hakata – ka ilma iseäralise otsuseta.

Materjalid kogutud ajalehest „Olewik“, kirjaviis enamasti muutmata.

### 3. Tähtsamad sündmused ja üritused

#### Jaanuar

2. Rahvusvaheline lumelauavõistlus "Otepää Big Air 2005" Väikesel Munamäel
- 3.–5. Rahvusvaheline üliõpilaste väitlusturniir "LatEst 2005" Taagepera lossis
- 7.–8. Murdmaasuusatamise MK-etapp Otepääl
21. Eesti piiriülese koostöö tõhustamise komisjoni ja Valga piirikomisjoni ühisistung Valgas
22. 10. Paul Kerese mälestusturniir kiirmales Valga Vene gümnaasiumis
22. 3. Eesti meistrivõistlused breiktantsus Valga Kultuuri- ja Huvialakeskuse teatrisaalis
22. Elioni rahvaliiga teine etapp võrkpallis Otepää spordihoones
27. Valga muuseumi ajalookonverents, pühendatud Tartu rahu sõlmimise 85. aastapäevale ja muuseumi 50. tegevusaastale.
29. Eesti meistrivõistlused suusatamises Otepääl
31. Eesti Vabadussõja Paju lahingu 86. aastapäeva tähistamine

#### Veebruar

5. Võrtsjärve talimängud Pukas
11. Kagu-Eesti maakondade esindajate kohtumine Riigikogu põhiseaduskomisjoni esimehe Urmas Reinsalu ja komisjoni liikmetega maavalitsuses
12. 10. rahvusvaheline laste ja noorte klaveriansamblite festival Valga Muusikakoolis
13. 35. Tartu Maraton
13. Maakondlik talvine tantsupäev Valga Kultuuri- ja Huvialakeskuses
19. Pühajärve kalapidu "Kuldkala 2005"
22. Eesti Vabariigi 87. aastapäevale pühendatud kontsert-aktus Valga Kultuuri- ja Huvialakeskuses
28. Maakondlik koolinoorte murdelaulu- ja mängupäev Hargla Kultuurimajas

#### Märts

1. Valga, Võru ja Põlva maavanemate ning omavalitsusliitude juhtide ühisnõupidamine maavalitsuses
4. Rootsi Jämtlandi lääni sotsiaaltöötajate tutvumisviit Valgamaal
5. Spordiklubi "Raudsõrmus" korraldatud autoorienteerumisvõistlused Valgamaal
18. Poola Lublini vojevootkonna delegatsioon Valgamaal
- 18.–19. Ungari kultuuri päevad Valgas
21. Laatre Suurfarmi juurdeehituse avamine põllumajandusministri osalusel
22. MTÜ Partnerlus projekti "Töö tugi Kagu-Eestis – tööhõive probleemide lahendamine ja ennetamine kohalikul tasandil tugiisikute võrgustiku kaudu" avaseminar maavalitsuses
29. Piirivalve 82. aastapäeva tähistamine

#### Aprill

- 5.–6. Valga maakonda külastas USA Eesti suursaatkonna poliitika- ja majandusosakonna juhataja Stuart Dwyer
5. Maakonna koolide 9.klasside õpilaste inglise keele päev
8. Maakonna abiturientide ball Taagepera lossis
15. Lõuna-Eesti noorte staarijäljenduskonkurss Mini Playback Show Valga Kultuuri- ja Huvialakeskuses
19. Otepää Teemapargi avaseminar Otepää Raekojas
20. Valga-Valka ja Alam-Reinimaa ning Elsassi piirkonna töökonverents Valkas
- 22.–23. Vabariiklik laulukonkurss "5 viimast" Otepää Gümnaasiumis
23. Tõrva Kandlepäev pühendatud kanneldaja Erni Kasesalule, osalesid kanneldajad üle kogu Eesti
24. 32. Otepää-Tartu jooksumaraton
- 29.–1.5.18. rahvusvaheline mitmepäevajooks Ilves-3 Otepää ja Palupera vallas

#### Mai

1. Valgamaa laste lauluvõistlus „Laulukarusell” Otepää Kultuurikeskuses
2. Regionaalminister Jaan Õunapuu ning tema Läti kolleegi Maris Kucinskise visiit Valgamaal
8. 23. Tartu jooksumaraton Otepää–Elva

10. Maavanem annab maratoonar Pavel Loskutovile üle Punase Risti IV klassi ordeni
- 12.–14. Rahvusvaheline naistevõtlusseminar ja -mess "Osavad naised" Valga Kultuuri- ja Huvialakeskuses
- 17.–18. Maakonna arengunõukogu õppepäev "Euroopa Liidu abirahad ja nende taotlemisvõimalused" Väike-Trommi talus
24. Välisministeeriumi loengutepäev maavalitsuses 9.–11. klasside õpilastele
25. Tõrvas alustati Valgamaa gasifitseerimise läbirääkimisi AS Eesti Gaasiga
26. Olümpiaadivõitjate õpilaste autasustamine Valga Kultuuri- ja Huvialakeskuses
- 27.–28. USA sõpruspiirkonna Carrett County delegatsiooni külaskäik Otepääl ja Valgas
28. 4. Loskutov Cup maanteejooksus Valgas

### Juuni

4. Valgamaa tantsupidu Valga Keskstaadionil
- 8.–12. Valga/Valka linnapäevad
- 9.–13. Ungari Somogy maakonna presidendi delegatsiooni visiit Valga maakonda
11. Kaagjärve kooli 80. ja kohaliku hariduselu 240.aastapäev
12. Valga/Valka linnapäevade raames Ungary Somogy maakonda tutvustav päev Valga Kultuuri- ja Huvialakeskuses
- 14.–18. Valgamaad külastasid Rootsi Jämtlandi lääni ning Venemaa Staraja Russa ja Pihkva esindajad
16. Paju Pansionaatide 45. aastapäev
16. Paremaste lõpetajate vastuvõtt maavalitsuses
16. Aineolümpiaadide võitjaid juhendanud õpetajate tunnustamine maavalitsuses
17. Valgamaa Kutseõppekeskust ja maavalitsust külastas haridus- ja teadusminister Mailis Reps. Toimus kohtumine maavanemaga, külastati õppehooneid Valgas ja Helmes
21. Konkursi „Kaunis kodu” Valgamaa võitjate autasustamine Valga Kultuuri- ja Huvialakeskuses
23. Maakaitsepäeva üritused Valgamaal — võidutule teekond ja pargade asetamine Vabadussõja monumentide juurde Tõrvas, Otepääl, Lüllemäel ja Valgas
23. Kaitseliidu Valgamaa Maleva üritused Sooru järve ääres
24. Tõrva linna päevad

### Juuli

2. Sangaste lossis peeti Eesti rukki juubelipidu, mis on seotud rukkiaretaja, Sangaste krahvi Friedrich von Bergi 160. sünniaastapäevaga
5. Euroopa Liidu kodakondsuse infotelk Valgas keskraamatukogu ees
- 11.–16. Kolmas rahvusvaheline piiriäärsete linnade Valga ja Valka kultuurinäädal
13. Valgas viibisid Haridus- ja Teadusministeeriumi abiminister Erkki Piisang ja asekancler Riho Raave tutvumaks kutseõppekeskuse Valga osakonnaga ja võimalike uute pindadega AS Valga Auto hoones
16. Üle-eestiline korvpalliturniir "Korvpallisops 2005" linna keskraamatukogu esisel platsil
19. Eesti kergejõustiku Grand Prix sarja 4. etapp Valga linna staadionil
- 22.–24. Pühajärve puhk pillipäevad
- 23.–29. Eesti ja Norra Punase Risti koostööna päästeotsingute koolituslaager Valga maakonnas Kalevi Madsal
- 28.–31. Ameerika autohuviliste rahvusvaheline üritus Valga Crusing 2005
30. Elion Estonian Cupi sarja kuuluv 6. Otepää rattamaraton
30. Telesaate "Laulge kaasa!" avalik lindistus Koit Toomega Pühajärve puhkekeskuse pargis
31. Telesaate "Laulge kaasa!" avalik lindistus Pearu Paulusega Valga Kultuuri- ja Huvialakeskuse esisel platsil ja ansambel Noorkuuga Helmes

### August

- 30.–7. 6. Tõrva loodusfestival "Las jääda ükski mets"
- 4.–7. Eesti linnade ja alevite suvemängud Otepääl Madsal
- 6.–7. Noorte rahvamuusikafestivali "Karupoja trall" ja käsitöölaad Otepääl
8. Kinobussi suvetuur Lüllemäel
- 8.–14. Rahvusvaheline puuskulptuuride sümposium "Puu 2005" Valgas
- 12.–13. Rahvusvaheline suusatajate suvine võistlus Suverull Otepääl



- 12.–13. Eesti meeskondlikud meistrivõistlused suvises suusahüpetes Otepääl Tehvandi hüppemäel
- 15.–16. Üle-eestiline maavalitsuste haridusametnike neljas suveseminar Pühajärvel
- 16.–19. Rahvusvahelised metsalangetajate karikavõistlused Loggers Cup Otepää 2005
- 20. Ülevabariigiline lennunduspäev Riidaja Lennuralli 2005 Riidaja lähistel Torupillitalu lennuväljal
- 22. Pedeli jõe virgestusala avamine
- 24. Äripäeva Valgamaa Arengukonverents Sangaste lossis
- 26. Maakonna koolijuhtidele traditsiooniline augustikuu nõupidamine, millest võttis osa Haridus- ja Teadusministeeriumi abiminister Erkki Piisang.
- 29. Valga-, Võru- ja Põlvamaa koolide kehalise kasvatusõpetajate koostööpäev Lüllemäe Põhikoolis
- 30. Estonia teater 100 — teatrirong ja kontsert Valga jaamahoone ees

### September

- 1. Tõrva Gümnaasiumi võimla ja õppeklasside avamine
- 6. Valga Maakonna 85. aastapäevale pühendatud avatud uste päev maavalitsuses ja kontsert Valga Kultuuri- ja Huvialakeskuse ees
- 9. Valga, Võru ja Põlva omavalitsuste ja maavalitsuste ühisseminar Kagu-Eesti arengust Taagepera lossis
- 10.–11. Eesti suvised meistrivõistlused suusahüpetes ja kahevõistluses Otepääl
- 16. Valga maakonna 85. aastapäevale pühendatud konverents Valga Kultuuri- ja Huvialakeskuses
- 15. Selveri kaupluse avamine Valgas
- 15. Hotelli Metsis avamine Valgas
- 19. Päästeameti juhtkonna visiit Valgamaale
- 28. Eesti Mittetulundusühingute ja Sihtasutuste Liidu ümarlaud maavalitsuses

### Oktoober

- 3.-7. Venemaa Vologda oblasti perearstide külastus Valgamaal
- 4. Siseminister Kalle Laaneti visiit Valgamaal
- 5. Kultuuriminister Raivo Palmaru visiit Valgamaal
- 7. Valga maakonna 85., Piirivalve taasloomise 15. ja Valga piirivalvelinnakus oleva isamaalise kasvatusõppekeskuse "Lõuna-Eesti ühistöö" 5. aastapäevale pühendatud ajalookonverents Valga Kultuuri- ja Huvialakeskuses
- 7.-8. Üle-eestilised matemaatikaõpetajate päevad Pühajärve Põhikoolis ja Otepää Gümnaasiumis
- 8. Maakonna Täiskasvanud Õppija Nädala avaüritus Lüllemäel
- 10. Rootsi suursaadiku Dag Harteliuse lühivisiit Valga maakonnas
- 10. Valgamaa Aasta Õpetaja 2005 ja noorspetsialistide tunnustamine maavalitsuses
- 11. Valga Spordihalli avamine
- 20. Eesti Olümpiaakadeemia ja TÜ kehakultuuriteaduskonna seminar olümpiaharidusest maavalitsuses
- 25. Piirivalveameti peadirektor kindralmajor Harry Heina visiit Valgamaal
- 26. Viljandi, Valga, Võru, Põlva ja Tartu maakondadele ümarlaud Pühajärvel EL territoriaalsest koostööst aastatel 2007–2013
- 31. Euroopa Sotsiaalfondi infopäev Valga Kultuuri- ja Huvialakeskuses

### November

- 1. Tallinna Tehnikakõrgkooli ja SA Valgamaa Arenguagentuur korraldatud Valgamaa ettevõtete ja kõrgkooli infopäev maavalitsuses
- 5. Rahvusvaheline noorte solistide ja ansamblite konkurss-festival "Tikai debesis putni ir brivi" Valga Kultuuri- ja Huvialakeskuses
- 7.-13. Valgamaa euroinfopunkt koostöös EL teabetalitusega Valgamaa koolidele EL teemaline interaktiivne viktoriin
- 8. Kooliõpilastele Põhjamaade päev Valga Gümnaasiumis
- 9.–30. Valga 15. Kunstikuu
- 10. Vabariigi valitsuse ja kodanikeühenduste esindajate seminar maavalitsuses
- 11. Mardilaada Valgamaa päev Tallinnas
- 12. Kuuendad Alfred Neulandi mälestusvõistlused tõstmises Helmes

15. Valga Muuseumi 50. aastapäevale ja Valga maakonna 85. aastapäevale pühendatud ajalookonverents Valga Kultuuri- ja Huvialakeskuses
17. Lõuna-Eesti Hooldekeskuse esimese maja avamine Hellenurmes
18. Kagu-Eesti maavanemate nõupidamine maavalitsuses
24. Via Hanseatica alane nõupidamine Helmes Siseministeeriumi esindajate osalemisel
30. SA Lõuna-Eesti Turism premeeris Taagepera lossis parimaid turismiobjekte ja parimat turismitoetajat

**Detsember**

1. Via Hanseaticaga piirneva nelja maakonna teemaplaneeringu meetoodika arutelu Valgamaal
1. Kohtumine Euroopa Komisjoni Esinduse, Euroopa Parlamendi infobüroo ja EL Teabetalituse esindajatega maavalitsuses
6. Koolinoorte konverents „Noor ja vaba” Valga Kultuuri- ja Huvialakeskuses
7. SA Tartu Ülikooli Kliinikum ja AS Valga Haigla sõlmisid Valgas koostööleppe eesmärgiga parandada arstiabi kvaliteeti
7. Europe Direct Lõuna-Eesti infopunkti teabepäev maavalitsuses
10. Tervisespordipäev Valgamaa omavalitsustele ja volikogudele Valga Spordihallis
16. Jõulupidu paljulapselistele peredele Valga Kultuuri- ja Huvialakeskuses
18. Maakonna spordiaasta pidulik lõpetamine ja sportlaste autasustamine Valga Kultuuri- ja Huvialakeskuses
28. Hansapanga ja Arno Tali sihtkapitali poolt korraldatud lasterikaste perede konkursi „Terve ja tugev Eesti pere” võitjate ja esimese hindamisvooru läbinute vastuvõtt maavalitsuses

## 4. Juhtimine ja regionaalhaldus

### 4.1 Valga maakond

Kaart 1 Asend



Kaart 2 Haldusjaotus



#### 4.1.1 Üldist

Valga maakond asub Eesti lõunaosas.

Maakonna pindala on 2046,49 km<sup>2</sup>, ulatus põhjast lõunasse 65 ja idast läände 59 kilomeetrit.

Maakond kuulub majandusgeograafilise ja regionaalpoliitilise liigestuse järgi koos Põlva ja Võru maakonnaga Kagu-Eesti piirkonda, lisaks Viljandi, Tartu ning ka Jõgeva maakonnaga aga Lõuna-Eesti regiooni, mida seovad tihedad ajaloolised sidemed ja maastikuline kuulumine Kõrg-Eestisse.

Valgamaad läbivad olulised rahvusvahelised liiklusteed lõunasse ja itta.

Maakonna keskusest, Valga linnast, on kaugus Tallinnasse 245, Tartusse 89, Viljandisse 82, Võrru 77, Põlvasse 86, Pärnusse 144, Narva 268 ning Riiga 168 ja Pihkvasse 142 kilomeetrit.

Maakond omab piiri lõunas ja edelas Läti Vabariigiga (102,4 km), idas Võru, põhja-kirdesuunas Põlva ja Tartu ning loodes Viljandi maakonnaga.

#### 4.1.2 Maakonna kujunemine

Muinasajal kuulus Valgamaa läänepoolne osa Sakala, idaosa Ugandi maakonda.

3. juulil 1783. a. andis keisrinna Katariina II välja uue halduskorralduse Balti provintsidele, millega moodustati Riia ja Võnnu maakonna kirdeosadest toonane Valga maakond. Maakonna 11 kihelkonnast 9 asusid Lätimaal ja vaid kaks – Luke ja Härgmäe ulatusid ka Eesti alale. 19. sajandi II poolel kuulus Valgamaa Liivimaa kubermangu koosseisu.

Valga ja suurem osa Eesti-poolsest ümbruskonnast vabastati punavägedest Vabadussõja käigus Eesti vägede poolt 1. veebruariks 1919. 12. veebruaril andis Eesti Vabariigi Valitsus välja määruse Valga maakonna moodustamise kohta.

Lõuna väerinde rekvisitsioonikomisjonile, mille asukoht ja laod paiknesid Valgas, allutati sõjaväe parema varustamise eesmärgil peale Valga maakonna Eesti-osa veel ka järgmised vallad:

- Viljandi maakonnast Hummuli, Helme, Patküla, Koorküla, Taagepera, Leebiku, Jõgeveste;
- Tartu maakonnast Sangaste, Tõlliste, Keeni, Laatre;
- Võru maakonnast Kaagjärve, Karula, Laanemetsa, Taheva, Saru, Mõniste.

Sõjaolukord, kus rinne vajas operatiivset varustamist toiduainete ja küüdihobustega, nõudis aga Valga kui tähtsa keskuse eraldamist eemalasuvatest maakondadest.

Tekkis vajadus luua Valka iseseisev administratiivne keskus maakonnaavalitsuse näol, kes võtaks lõuna väerinde rekvisitsioonikomisjonilt üle varustus- ja toitluslaod ning asjaajamise. 19. aprillil 1919 seati ametisse Valga maakonnaavalitsuse esimees, endine Maapäeva liige Jaan Kurvits. 27. mail sai ta ettekirjutuse koostada kolme päeva jooksul maakonnaavalitsus nelja osakonnaga: administratiiv-, toitlustus-, põllumajandus- ja haridusosakond. Eesti Vabariigi valitsus oli huvitatud iseseisva maakonna olemasolust lõunapiiril ja Valga linna arenemisest ning andis seetõttu 6. septembril 1920. a. välja ajutise valitsemiskorra, mille kohaselt asutati Valga linnast ja selle ümbruskonnast iseseisev Valga maakond. Territoriaalselt moodustus see põhiliselt Tartu, Viljandi ja Võrumaale kuulunud Helme, Hargla, Karula ja Sangaste kihelkonnast. Valga linn jagati Eesti ja Läti vahel pooleks. 11. veebruaril 1921. a. kinnitati maakonna piirid, mille kohaselt kuulusid Valga maakonna koosseisu:

- Võru maakonnast Kaagjärve, Karula, Laanemetsa, Taheva vald;
- Tartu maakonnast Laatre, Keeni, Kuigatsi, Sangaste, Tõlliste vald;
- Viljandi maakonnast Helme, Hummuli, Jõgeveste, Koorküla, Leebiku, Lõve, Taagepera vald.

Lisaks loeti Valga maakonda kuuluvaks juba olemasolevad Valga maakonna vallad: Omuli, Paju (18. oktoobril 1920 Valga ja Paju vald liideti Paju vallaks), Sooru ja Valga linn.

Hiljem toimusid haldusterritoriaalsed muutused alljärgnevalt:

- 1921. a. eraldati Patküla vallast Holdre vald ja Tõrva alev;
- 1922. a. Paju valla koosseisus olev Puraküla liideti Valga linnaga;
- 1924. a. liideti Paju vald Sooru vallaga;
- 2. juulil 1926 sai Tõrva linnaks.

1920-ndate aastate teisest poolest kuni 1939. a. haldusreformini oli Valga maakonnal 19 valda: Helme, Holdre, Hummuli, Jõgeveste, Kaagjärve, Karula, Keeni, Koorküla, Kuigatsi, Laanemetsa, Laatre, Leebiku, Lõve, Paju, Patküla, Sangaste, Taagepera, Taheva, Tõlliste.

1939. a. valdade reformi käigus ühendati paljud väikesed vallad elujõulisematega. Valdade arv Valga maakonnas vähenes 19-lt 10-le: Helme, Hummuli, Kaagjärve, Karula, Kuigatsi, Põdrala, Sangaste, Taheva, Tõlliste, Vaoküla.

Taoline valdade arv ja piirid püsisid 26. septembrini 1950, mil toonase ENSV Ülemnõukogu Presiidiumi seadlusega likvideeriti ajalooliselt väljakujunenud administratiiv-territoriaalne jaotus.

Eestis moodustati senise 13 maakonna ja 233 valla asemele 39 maarajooni, mis jagunesid 636 külanõukoguks. Praegune Valga maakonna territoorium jagunes kolmeks rajooniks:

- Valga rajoon: Valga linn ja Kaagjärve, Paju, ligaste, Karula, Lüllemäe, Kuigatsi, Priipalu, Puka, Keeni, Tagula, Hargla, Koikküla, Laatre, Tõlliste, Restu külanõukogud (va Restu I ja Restu II, mis kuulusid Antsla rajooni);
- Tõrva rajoon: Tõrva linn ja Helme, Jõgeveste, Koorküla, Leebiku, Riidaja, Holdre, Taagepera, Unametsa, Vooru, Pikri, Hummuli, Puide, Aruküla, Kärstna külanõukogud;
- Otepää rajoon: Otepää linn ja Krüüdneri, Vana-Prangli, Otepää, Päidla, Vidrike, Voki, Kaagvere, Kooraste, Pikajärve, Valgjärve külanõukogud.

3. mail 1952 moodustati ENSV Ülemnõukogu Presiidiumi seadlusega Eesti NSV koosseisus Tallinna, Tartu ja Pärnu oblast. Tartu oblasti koosseisu arvati Tartu linn, Antsla, Valga, Vastseliina, Võru, Jõgeva, Kallaste, Mustvee, Otepää, Põlva, Põltsamaa, Rāpina, Tartu ja Elva rajoonid.

25. aprillil 1953 oblastid likvideeriti. 24. jaanuaril 1959 likvideeriti muude väikeste rajoonide seas ka Valgamaad puudutavad Antsla, Otepää ja Tõrva rajoonid. Valga rajooniga liideti Tõrva linn ning Haabsaare, Helme, Koorküla, Mõniste, Riidaja ja Taagepera külanõukogud.

Elva rajooniga liideti Otepää linn ning Otepää ja Pühajärve külanõukogud. 1961. a. likvideeriti Haabsaare, Karula, Koorküla külanõukogud, Mõniste läks Võru rajooni koosseisu.

21. detsembril 1962 arvati Valga rajooni koosseisu endisest Elva rajoonist Otepää linn ning Aakre, Otepää ja Palupera (va Tamme sovhoosi maa-kasutus) külanõukogud. 1963. a. saadi rajoonile lisa Põlva rajoonist, 1966. a. Valtina ümbrus Võru rajoonist. Valga rajooni piirid kujunesid lõplikult välja 1966. a.

25. veebruaril 1977. a. ENSV Ülemnõukogu Presiidiumi seadluse kohaselt koosnes Valga rajoon 3 linna- ja 11 külanõukogust 154 külaga.

1. jaanuaril 2004 oli Valgamaal kaks linnavalitsust: Valga ja Tõrva ning 11 vallavalitsust: Helme, Hummuli, Karula, Otepää, Palupera, Puka, Põdrala, Sangaste, Taheva, Tõlliste, Öru hõlmates kokku 7 alevikku ja 149 küla.

### 4.1.3 Lipp ja vapp

Pärast riigivapi kinnitamist 1925. aastal tõstati ka maakondade vappide loomise küsimus. 17. detsembril 1925 moodustati vastav komisjon.

17. juunil 1926 kiideti komisjoni poolt heaks esialgsed variandid, mis olid välja töötatud ajaloolase Paul Johanseni poolt. Valgamaa vapi kavandil oli kilbi ülemine pool hõbedane ja alumine must ning sellel punane-kuldne-sinine vikerkaar sümboliseerimaks kahte rahvast ühendavat silda.

Valga Maavolikogu polnud aga kavandiga rahul ning pärast mitmete uute kavandite läbivaatamist 1931. aasta märtsis maavolikogu kinnitas kohaliku inseneri Saare vapikavandi. Vapi kilp koosnes neljast väljast: ülemisel paremal valgel väljal oli kuldne "V" täht ja vasakul sinisel neli kuldtähte sümboliseerimaks nelja maakonda, millistest Valgamaa moodustati. Alumisel parempoolsel sinisel väljal oli heinakuhi ja vasakul valgel Vabadusristi kujutis. Vappi ümbritses tammeokstest pärg ja ülal asetsesid ristatud mõõgad. 15. septembril 1931 kinnitas vapi lõpliku kuju (Siseministeeriumi nõudmisel kõrvaldati Vabadusrist) maavolikogu ja 4. märtsil 1932 ilmus see "Riigi Teatajas".

1934. aastal vaatas Riigi Kunsttööstuskoolis moodustatud toimkond läbi kõikide linnade ja maakondade vapid. Tehti ettepanek vapid ühtlustada, jättes ära neid ümbritsevad kaunistused.

1936. aastal töötas kunstnik G. Reindorff välja maakondade uued vapikavandid, mis olid tunduvalt lihtsustatud. Riigivanema otsusega 5. märtsist 1936 kinnitati uued maakondade vapid ja lipud, millede kirjeldused Valgamaa osas on alljärgnevad:

- Valga maakonna vapi väli on lõigatud diagonaalselt kaheks väljaks. Ülemisel sinisel väljal on neli viieharulist hõbedast tähte, sümboliseerides maakondade arvu, millest Valgamaa moodustati. Alumine hõbedane väli on vaba.
- Valga maakonna lipp koosneb kahest võrdse laiusega horisontaalsest värvilaiust: ülemine laid on valge, alumine roheline. Lipu laiuse ja pikkuse vahekord on 7:11, lipu normaalsuurus on 1050 x 1650 millimeetrit. Lipu valge lai keskosas asetseb maakondliku eritunnusena maakonna vapp.

### 4.1.4 Kaugused linnulennult

**Tabel 4-1 Maakonnakeskused**

| Linn       | Kaugus (km) | Asimuut (°) |
|------------|-------------|-------------|
| Haapsalu   | 196         | 313         |
| Jõgeva     | 109         | 11          |
| Jõhvi      | 194         | 24          |
| Kuressaare | 217         | 286         |
| Kärdla     | 236         | 306         |
| Paide      | 127         | 347         |
| Põlva      | 68          | 62          |
| Pärnu      | 113         | 308         |
| Rakvere    | 177         | 6           |
| Rapla      | 154         | 332         |
| Tallinn    | 199         | 338         |
| Tartu      | 82          | 33          |
| Viljandi   | 70          | 338         |
| Võru       | 58          | 82          |

**Tabel 4-2 Väljapoole Eestit**

| Linn      | Kaugus (km) | Asimuut (°) |
|-----------|-------------|-------------|
| Petseri   | 94          | 87          |
| Pihkva    | 136         | 88          |
| Riia      | 150         | 233         |
| Helsingi  | 270         | 347         |
| Novgorod  | 340         | 90          |
| Vilnius   | 350         | 188         |
| Peterburi | 350         | 44          |

|             |      |     |
|-------------|------|-----|
| Stockholm   | 500  | 294 |
| Varssavi    | 690  | 209 |
| Moskva      | 730  | 102 |
| Kopenhaagen | 850  | 259 |
| Oslo        | 910  | 291 |
| Berliin     | 1000 | 239 |
| Brüssel     | 1570 | 249 |
| London      | 1810 | 258 |
| Pariis      | 1850 | 247 |
| Washington  | 7140 | 302 |

#### 4.1.5 Haldusjaotus

Maakonnas on kaks linna- ja 11 vallavalitsust. Linnu on kolm, maa-asulaid kokku 156, neist seitse alevikku ja 149 küla. Maakonna keskus on Valga linn.

Tabel 4-3 Elanike arv rahvastikuregistri põhjal

| Omaavalitsus  | Alevikke | Külasid | Elanikke<br>1.01.2005 | Elanikke<br>1.01.2006 | Pindala<br>km <sup>2</sup> | Asustustihedus<br>in/km <sup>2</sup> |
|---------------|----------|---------|-----------------------|-----------------------|----------------------------|--------------------------------------|
| Helme vald    | 1        | 14      | 2366                  | 2375                  | 312,73                     | 7,59                                 |
| Hummuli vald  | 1        | 8       | 1051                  | 1030                  | 162,70                     | 6,33                                 |
| Karula vald   | -        | 14      | 1144                  | 1133                  | 229,92                     | 4,93                                 |
| Otepää vald   | -        | 21      | 4329                  | 4310                  | 217,36                     | 19,83                                |
| Palupera vald | -        | 13      | 1166                  | 1194                  | 123,48                     | 9,67                                 |
| Puka vald     | 1        | 18      | 1909                  | 1901                  | 202,41                     | 9,39                                 |
| Pödrala vald  | -        | 14      | 982                   | 958                   | 128,70                     | 7,44                                 |
| Sangaste vald | 1        | 13      | 1526                  | 1503                  | 144,73                     | 10,38                                |
| Taheva vald   | -        | 13      | 953                   | 928                   | 204,71                     | 4,53                                 |
| Tõlliste vald | 2        | 13      | 1953                  | 1915                  | 193,78                     | 9,88                                 |
| Tõrva linn    | -        | -       | 3314                  | 3264                  | 4,80                       | 680,00                               |
| Valga linn    | -        | -       | 14754                 | 14683                 | 16,54                      | 887,73                               |
| Õru vald      | 1        | 8       | 586                   | 575                   | 104,63                     | 5,50                                 |
| Kokku         | 7        | 149     | 36033                 | 35769                 | 2046,49                    | 17,48                                |

#### 4.1.6 Rahvastik

##### Näitajad

Graafik 4-4 Jaotus soo järgi

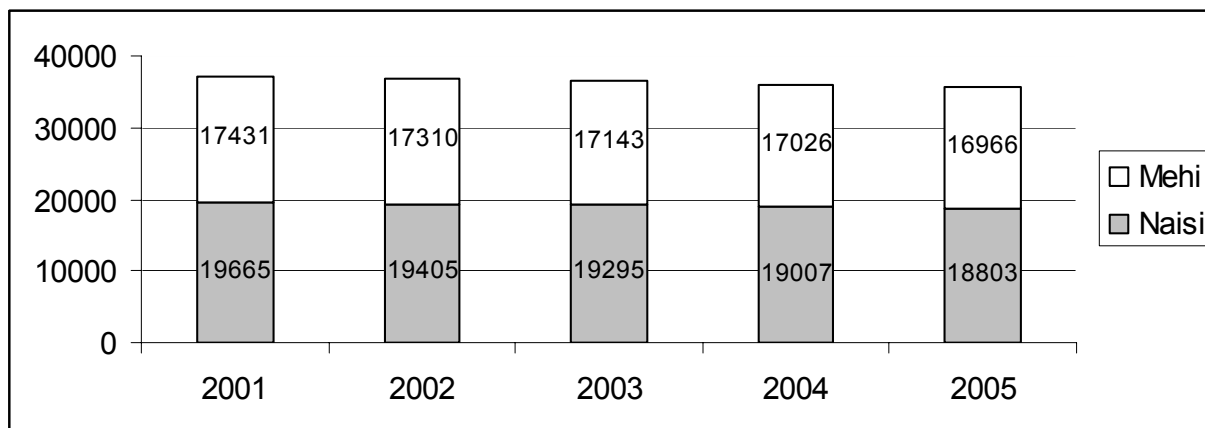

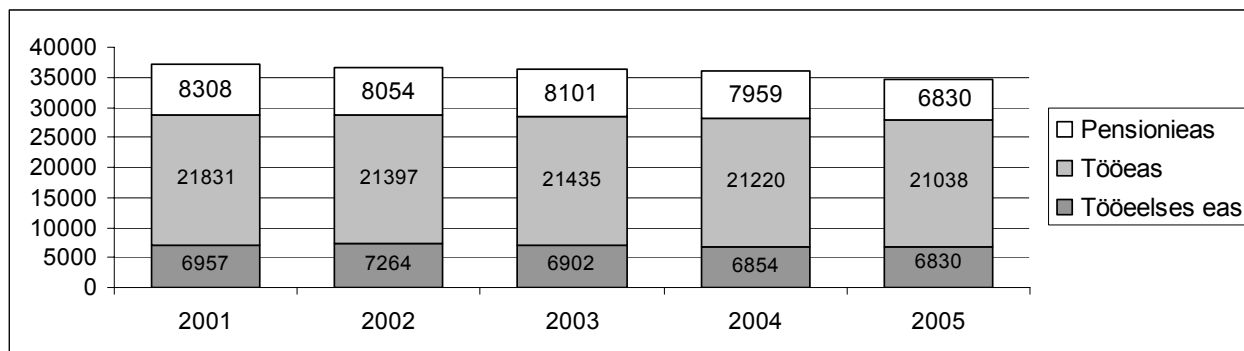
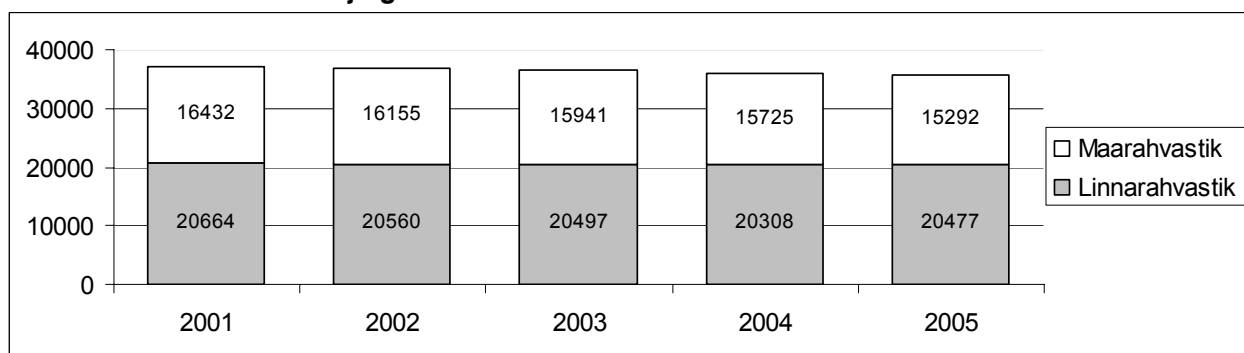
**Graafik 4-5 Jaotus vanuse järgi 2005****Graafik 4-6 Jaotus elukoha järgi**

#### 4.1.7 Rahvastikusündmused

Valga Maavalitsuses ja kohalikes omavalitsustes registreeriti 2005. aastal 316 sündi, nendest 175 olid poisid ja 141 tüdrukud, registreeriti 6 paari kaksikuid. Ema esimese lapsena sündis 121 last, teise lapsena 98, kolmandana 53, neljandana 20, viiendana 12, kuuendana 3, seitsmendana 2, kaheksandana 3, üheksandana 2, kümnnendana 2. 146 vastsündinu vanemad olid seaduslikus abielus, 116 lapse isast põlvnemine tuvastati, üksikemasid oli 54.

Noorim sünnitaja oli 16 aastane sünnitas oma esimese lapse, kõige vanem 43 aastane, sünnitas esimese lapse.

Koostati 530 surmaakti. Suri 280 naist ja 250 meest.

Kõige rohkem, 318 inimest, suri vereringeelundite haigustesse, 97 korral oli surma põhjuseks vähk, 14 korral vanadus.

Õnnetusjuhtumeid oli 16. Esines 13 mürgistust alkoholiga, enesetappe 10, 4 rünnet.

Populaarsemad nimed:

Posid: Markus, Kristjan, Daniel.

Omapärasemad: Avenir, Ken-Maiklein, Almaza, Kren, Cris Marcus.

Tüdrukud: Sandra, Anastassia.

Omapärasemad: Melek, Geteri, Mirtel, Breta Trine, Avigeja, Lika, Grettel-Lisett, Brianna.

Graafik 4-7 Loomulik iive 1995—2005

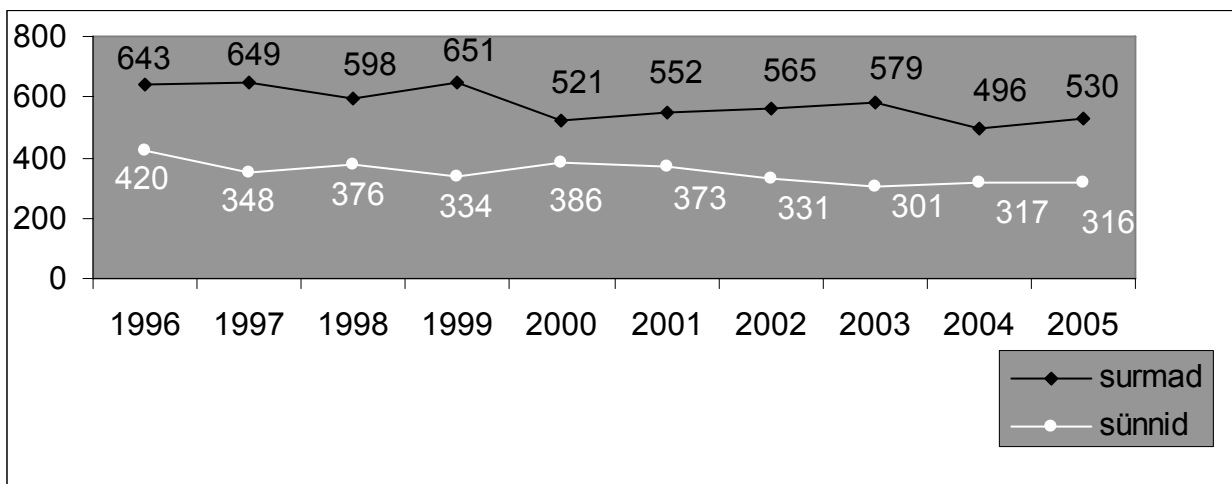

#### 4.1.8 Abielud, abielulahutused ja nimemuutused

Registreeriti 101 abielu, neist 95 maavalitsuses ja 6 abielu vastava õiguse saanud vaimuliku poolt. Esimesse abielu astusid 69 naist ja 70 meest.

Kõige noorem pruut oli 15 aastane, kõige vanem 68 aastane. Kõige noorem peigmees oli 18 aastane ja kõige vanem 68 aastane. Kõige enam noormehi abiellus vanuses 33(7) ja enim naisi vanuses 29(9).

2005. aastal registreeriti 54 abielulahutust. Kõige enam lahutati abielusid, mis olid kestnud 16–20 aastat, neli abielu olid kestnud üle 30 aasta, üks abielu alla aasta.

13 isikule anti regionaalministri käskkirjaga uus nimi, neist viiele uus eesnimi ja kaheksale uus perekonnanimi.

Graafik 4-8 Abielud, abielulahutused ja nime muutmised 1995—2005

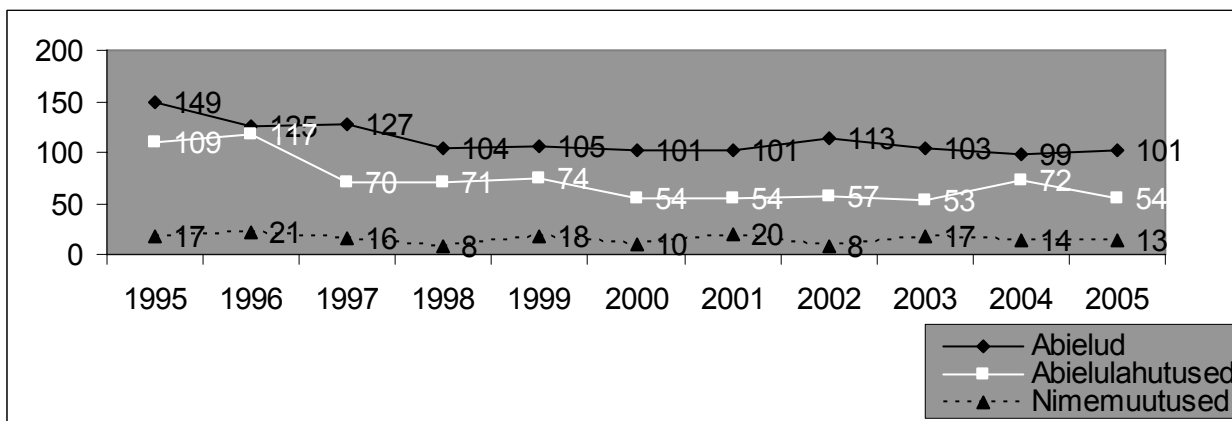



## 4.2 Riiklikud institutsioonid

### 4.2.1 Valga Maavalitsus

Aadress Kesk 12, 68203 Valga

Telefon 766 6111, faks 766 6157, e-post: [info@valgamv.ee](mailto:info@valgamv.ee)

Veeb: <http://www.valgamaa.ee>

<http://www.valgamv.ee>

Maavanem Georg Trašanov (alates 19.05.2005).

### Koosseis ja struktuur

#### Joonis 4-9 Struktuur

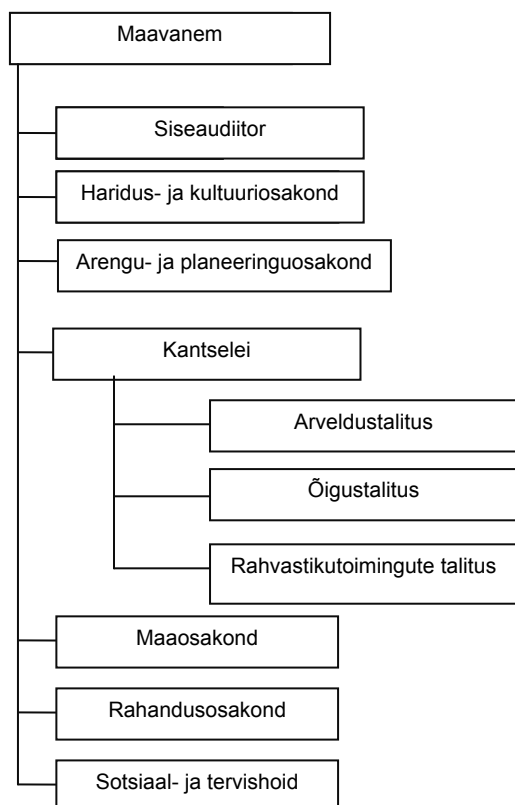

1.09.2005 toimus maavalitsuses struktuuri muutus – likivideeriti infosüsteemide osakond, mille ülesanded jagati kantselei ja majandusarenguosakonna vahel. Mais 2006 nimetati majandusarenguosakond ümber arengu- ja planeeringuosakonnaks.

**Tabel 4-10 Ametnike jaotus soo ja vanuse järgi**

|                      | 21–30 | 31–40 | 41–50 | 51–60 | 61–65 | Üle 65 | Kokku |
|----------------------|-------|-------|-------|-------|-------|--------|-------|
| 1.Kõrgemad ametnikud | 1     | 2     | 3     | 5     | 1     | -      | 12    |
| Mehed                | -     | 1     | 2     | 2     | 1     | -      | 6     |
| Naised               | 1     | 1     | 1     | 3     | -     | -      | 6     |
| 2.Vanemametnikud     | 5     | 8     | 8     | 12    | 1     | 1      | 35    |
| Mehed                | 1     | 1     | 3     | 1     | -     | -      | 6     |
| Naised               | 4     | 7     | 5     | 11    | 1     | 1      | 29    |

|                  |   |    |    |    |   |   |    |
|------------------|---|----|----|----|---|---|----|
| Kokku ametnikud  | 6 | 10 | 11 | 17 | 2 | 1 | 47 |
| Mehed            | 1 | 2  | 5  | 3  | 1 | 1 | 12 |
| Naised           | 5 | 8  | 6  | 14 | 1 | - | 35 |
| 3.Abiteenistujad | - | -  | -  | 2  | 2 | - | 4  |
| Mehed            | - | -  | -  | 1  | - | - | 1  |
| Naised           | - | -  | -  | 1  | 2 | - | 3  |
| Kokku kõik       | 6 | 10 | 11 | 19 | 4 | 1 | 51 |

### Euroinfopunkt

Aadress: Kesk 12, 68203 Valga. Telefon 766 6137, e-post: euroinfo@valgamv.ee

Valgamaa euroinfopunkt avati 11.09.1999. Infopunkt on avatud kõigile soovijatele, et jagada informatsiooni Euroopa Liidu kohta. Valga maakonnas on 15 Euroopa Liidu materjalidega varustatud rahvaraamatukogu.

### Regionaalarengu programmid

2005. aastal menetles Valga Maavalitsus kahte regionaalarengu programmi: kohaliku omaalgatuse programmi ja hasartmängumaksust regionaalsete investeeringute toetamise programmi. Lisaks eelmainitud programmidele rahastas kohaliku omaalgatuse programmi raames taotlusi Hollandi Kesk-ja Ida-Euroopa Fondide Ühendus.

**Tabel 4-11 Programmidele eraldatud vahendid Eestis (mln kr)**

|   | 2001  | 2002  | 2003  | 2004  | 2005  |
|---|-------|-------|-------|-------|-------|
| kohaliku omaalgatuse programm                                       | 6,00  | 6,00  | 6,00  | 6,00  | 7,80  |
| Hollandi vahendid kohaliku omaalgatuse programmis                   | 0,15  | 0,15  | 0,30  | 0,15  | 0,15  |
| hasartmängumaksust regionaalsete investeeringute toetamise programm | 21,00 | 22,30 | 22,20 | 25,70 | 36,73 |

**Tabel 4-12 Esitatud ja toetatud regionaalarenguprojektid Valgamaal**

| Programm  | 2004         |                |                  | 2005         |                |                  |
|---|--------------|----------------|------------------|--------------|----------------|------------------|
|   | Esitati (tk) | Rahastati (tk) | Summas (kr)      | Esitati (tk) | Rahastati (tk) | Summas (kr)      |
| Hasartmängumaksust regionaalsete investeeringute toetamise programm | 29           | 10             | 1 282 091        | 25           | 11             | 1 806 633        |
| Kohaliku omaalgatuse programm                                       | 39           | 27             | 290 000          | 55           | 34             | 362 213          |
| Hollandi vahendid kohaliku omaalgatuse programmis                   | 8            | 8              | 49 984           | 5            | 5              | 36 000           |
| <b>KOKKU</b>  | <b>76</b>    | <b>45</b>      | <b>1 622 075</b> | <b>85</b>    | <b>50</b>      | <b>2 204 846</b> |

**Tabel 4-13 Hasartmängumaksust regionaalsete investorite toetamise programmi kaudu toetatud valdkond**

|          | 2003          |            | 2004          |            | 2005          |            |
|----------|---------------|------------|---------------|------------|---------------|------------|
|          | Projekte (tk) | Summa (kr) | Projekte (tk) | Summa (kr) | Projekte (tk) | Summa (kr) |
| Haridus  | 4             | 276 399    | 5             | 668 923    | 5             | 700 270    |
| Sport    | -             | -          | 1             | 150 000    | -             | -          |
| Sotsiaal | 2             | 354 809    | 2             | 192 200    | 3             | 685 105    |
| Kultuur  | 8             | 536 102    | 2             | 270 968    | 3             | 421 258    |

Tabel 4-14 Hasartmängumaksust investeeringuprojektidele toetust saanud

|                                  | 2002             | 2003             | 2004             | 2005             |
|----------------------------------|------------------|------------------|------------------|------------------|
| Toetuse saajad                   | Toetus kroonides | Toetus kroonides | Toetus kroonides | Toetus kroonides |
| EELK Otepää Maarja kogudus       | -                | 15 569           | -                | -                |
| Helme Sanatoorne Internaatkool   | -                | -                | 79 082           | -                |
| Hummuli Vallavalitsus            | 35 000           | 59 052           | -                | -                |
| Karula Vallavalitsus             | -                | 77 063           | -                | 49 147           |
| MTÜ Hellenurme Mõis              | 100 000          | -                | -                | -                |
| MTÜ Paju Hooldekodu              | 71 350           | -                | -                | -                |
| MTÜ Sooru Arendus                | 45 100           | -                | -                | -                |
| MTÜ Studio "Joy"                 | -                | 45 000           | -                | -                |
| MTÜ Tõlliste Avatud Noortekeskus | -                | 70 736           | -                | -                |
| MTÜ Tõrva pereklubi Sinilill     | 49 405           | -                | -                | -                |
| Otepää Vallavalitsus             | -                | 139 343          | 239 924          | -                |
| Palupera Vallavalitsus           | -                | 55 000           | -                | 334 188          |
| Puka Vallavalitsus               | -                | 171 850          | -                | 21 555           |
| Põdrala Vallavalitsus            | -                | -                | -                | 350 000          |
| SA Otepää Tervisekeskus          | 107 096          | -                | 38 200           | -                |
| SA Taheva Sanatoorium            | -                | -                | -                | 79 405           |
| Sangaste Vallavalitsus           | 162 725          | -                | 134 738          | 37 923           |
| Taheva Vallavalitsus             | 142 469          | 33 404           | 136 230          | -                |
| Tõlliste Vallavalitsus           | 37 958           | 15 394           | 80 265           | 87 157           |
| Tõrva Linnavalitsus              | 151 929          | 130 090          | 200 002          | 241 558          |
| Valga Linnavalitsus              | 359 592          | 350 000          | 304 000          | 605 700          |
| Õru Vallavalitsus                | -                | -                | 69 650           | -                |
| <b>KOKKU</b>                     | <b>1 262 624</b> | <b>1 162 501</b> | <b>1 282 091</b> | <b>1 806 633</b> |

Tabel 4-15 Kohaliku omaalgatuse programmist toetust saanud

|                                | 2002          | 2003          | 2004          | 2005          |
|--------------------------------|---------------|---------------|---------------|---------------|
| Toetuse saajad                 | Toetus krooni | Toetus krooni | Toetus krooni | Toetus krooni |
| MTÜ "Memento" Valgamaa Ühendus | 10 000        | 5 000         | -             | -             |
| MTÜ AT Koostöökeskus           | -             | 4 506         | 8 000         | -             |
| MTÜ Birkenbaumid               | -             | -             | 14 275        | -             |
| MTÜ Eesti-Läti Instituut       | -             | 9 130         | -             | -             |
| MTÜ ELO                        | 12 706        | -             | -             | -             |
| MTÜ Hellenurme Maanaisteselts  | -             | 2 570         | -             | -             |
| MTÜ Helme Külaselts            | -             | -             | -             | 7,250         |
| MTÜ Kaagjärve Külakeskus       | -             | 5 560         | 9 300         | -             |
| MTÜ Kalme Külaselts            | -             | -             | -             | 18,082        |
| MTÜ Karjatnurme Külaselts      | -             | -             | -             | 7 090         |
| MTÜ Karukäpp                   | -             | -             | 21,550        | -             |
| MTÜ Karula Muinsuskaitse Selts | 4 950         | -             | -             | -             |
| MTÜ Karula Naisselts           | 4 830         | -             | 10 000        | 10 000        |
| MTÜ Kodukant Sangaste          | -             | -             | -             | 18 108        |
| MTÜ Kodukant Võrumaa           | 3 100         | -             | -             | -             |

|   |        |        |        |        |
|---|--------|--------|--------|--------|
| MTÜ Kuigatsi Külamaja Seltsing                    | -      | 4 990  | -      | -      |
| MTÜ Lüllemäe Rahvaõpistu                          | 14 440 | 33 570 | 7 460  | 25 900 |
| MTÜ Noorte-koolitus ja arenduskeskus              | -      | -      | 14 865 | -      |
| MTÜ Nõuni Maanaiste Selts                         | -      | -      | -      | 12,300 |
| MTÜ Otepää Aianduse ja Mesinduse Selts            | -      | -      | -      | 10 462 |
| MTÜ Otepää Külaliikumine                          | -      | -      | -      | 16 020 |
| MTÜ Otepää Naisselts                              | 11 000 | -      | 8,700  | -      |
| MTÜ Pikkjärve Külaselts                           | -      | 10 000 | -      | -      |
| MTÜ Pilkuse Külaselts                             | -      | -      | -      | 13 480 |
| MTÜ P-rühm  | -      | -      | 16 200 | 10 175 |
| MTÜ Puka Aianduse ja Mesinduse Selts              | -      | -      | 8 482  | -      |
| MTÜ Puka Naisselts                                | -      | -      | 5 105  | -      |
| MTÜ Pühajärve Haridusselts                        | -      | 4 606  | -      | -      |
| MTÜ Sangaste Heakorraselts                        | -      | 10 000 | -      | -      |
| MTÜ Sooru Arendus                                 | 11 500 | 17 735 | 5 750  | 14 000 |
| MTÜ Sooru Naisselts                               | 13 500 | -      | 2 826  | 5 961  |
| MTÜ Spordiklubi Karula                            | -      | -      | -      | 9,035  |
| MTÜ Taagepera Külaselts                           | -      | 7 106  | 9 180  | -      |
| MTÜ Tõlliste avatud noortekeskus TANK             | -      | -      | 26 620 | 8 896  |
| MTÜ Tõlliste valla pensionäride ühendus "Elurada" | -      | -      | 11 668 | -      |
| MTÜ Valgamaa Kodukandi Ühendus                    | 47 940 | 37 424 | 29 580 | 42 000 |
| MTÜ Valgamaa Lasterikaste Perede Ühing            | -      | 14 220 | -      | -      |
| MTÜ Valgamaa OVL                                  | -      | 7 970  | -      | -      |
| MTÜ Valgamaa Pensionäride Ühendus                 | 33 570 | 36 300 | -      | -      |
| MTÜ Valgamaa Puuetega Inimeste Koda               | -      | -      | 3 518  | -      |
| Seltsing "Alamõisa Külaseltsing"                  | -      | 9 340  | -      | -      |
| Seltsing "Hargla Külaselts"                       | 19 115 | 9 900  | 6 700  | 12 500 |
| Seltsing "Helme Käsitööseltsing"                  | 4,400  | -      | -      | -      |
| Seltsing "Kaagjärve Külaselts"                    | 0      | 4 447  | -      | -      |
| Seltsing "Karula Külaseltsing"                    | 4 401  | -      | 9 200  | -      |
| Seltsing "Karula valla noorteühendus"             | -      | -      | 12 144 | -      |
| Seltsing "Keeni Külaseltsing"                     | -      | -      | -      | 5 300  |
| Seltsing "Koikküla külaselts"                     | -      | -      | 8 009  | -      |
| Seltsing "Kuigatsi Külamaja"                      | -      | -      | -      | 8 638  |
| Seltsing "Lossiküla Seltsing"                     | -      | 5 000  | -      | 14 595 |
| Seltsing "Lüllemäe Külaselts"                     | -      | -      | -      | 11,678 |
| Seltsing "Neeruti Külaselts"                      | -      | 14 390 | -      | 11 000 |
| Seltsing "Nõuni Külaselts"                        | -      | -      | 10 337 | -      |
| Seltsing "Pikasilla Külaselts"                    | 13 437 | 4 367  | -      | -      |

|  |                |                |                |                |
|--|----------------|----------------|----------------|----------------|
| Seltsing "Pori Külaseltsing"                 | -              | -              | -              | 12 190         |
| Seltsing "Rebasemõisa Külaselts"             | 9 511          | -              | -              | -              |
| Seltsing "Riidaja noorte klubi Orto käpikud" | -              | -              | 14 420         | -              |
| Seltsing "Riidaja Rändurteater"              | -              | -              | 6 800          | 10 450         |
| Seltsing "Ristee Külaseltsing"               | -              | 10,810         | -              | -              |
| Seltsing "Roheline Pulli"                    | -              | -              | -              | 12 180         |
| Seltsing "Sangaste Käsitööseltsing"          | -              | -              | 9 311          | 14 993         |
| Seltsing "Sangaste pensionär"                | -              | -              | -              | 19 930         |
| <b>KOKKU</b>                                 | <b>218 400</b> | <b>268 941</b> | <b>290 000</b> | <b>362 213</b> |

Tabel 4.16 Kohaliku omaalgatuse programmist Hollandi vahenditest toetust saanud

|  | 2002                 | 2003                 | 2004                 | 2005                 |
|--|----------------------|----------------------|----------------------|----------------------|
| <b>Toetuse saajad</b>                        | <b>Toetus krooni</b> | <b>Toetus krooni</b> | <b>Toetus krooni</b> | <b>Toetus krooni</b> |
| MTÜ AT Koostöökeskus                         | -                    | 10 000               | -                    | -                    |
| MTÜ EELK Valga praostkond                    | -                    | -                    | 6694                 | -                    |
| MTÜ Kaagjärve külakeskus                     | -                    | 10 000               | -                    | -                    |
| MTÜ Kalme Külaselts                          | -                    | -                    | -                    | 8 000                |
| MTÜ Karjatnurme Külaselts                    | -                    | -                    | -                    | 7 500                |
| MTÜ Lüllemäe rahvaõpistu                     | 10 000               | 3 800                | -                    | 7 000                |
| MTÜ Noorte-koolitus ja arenduskeskus         | -                    | -                    | 10 000               | -                    |
| MTÜ Nõuni Maanaiste Selts                    | -                    | 4 325                | -                    | -                    |
| MTÜ Otepää Naisselts                         | 10 000               | 9 100                | -                    | -                    |
| MTÜ Pühajärve Haridusselts                   | -                    | 10 000               | -                    | -                    |
| MTÜ Sooru Arendus                            | 8 300                | 9 455                | 2 490                | 3 500                |
| MTÜ Sooru Naisselts                          | -                    | -                    | 2 500                | -                    |
| MTÜ Töliste Avatud Noortekeskus              | -                    | 20 520               | -                    | -                    |
| MTÜ Valgamaa Lasterikaste Perede Ühing       | -                    | 10 000               | -                    | -                    |
| MTÜ Valgamaa Pensionäride Ühendus            | -                    | -                    | 5 000                | 10 000               |
| MTÜ Valgamaa Puuetega Inimeste Koda          | -                    | -                    | 3 300                | -                    |
| Seltsing "Hargla Külaselts"                  | 6 795                | 9 700                | -                    | -                    |
| Seltsing "Karula Külaseltsing"               | 5 000                | -                    | -                    | -                    |
| Seltsing "Karula valla Noorteühendus"        | -                    | -                    | 10 000               | -                    |
| Seltsing "Pori küla seltsing"                | -                    | 4 500                | -                    | -                    |
| Seltsing "Rebasemõisa Külaselts"             | 10 308               | -                    | -                    | -                    |
| Seltsing "Riidaja noorte klubi Orto käpikud" | -                    | -                    | 10 000               | -                    |
| <b>KOKKU</b>                                 | <b>50 403</b>        | <b>101 400</b>       | <b>49 984</b>        | <b>36 000</b>        |

### Valga Maavalitsuse välissidemed

**Läti Vabariigi Valka Rajoon.** Lepingupartner Valka Rajooninõukogu. Vahetust naabrusest tulenevalt ulatuvad sõprussidemed aastakümnete taha ning praegused partnerid kannavad neid edasi õigusjärglastena. Praegune raamleping pärineb 1995. a. Geograafilise läheduse omavahelise seotuse tõttu hõlmab koostöö peaaegu kõiki tegevusvaldkondi. Valgamaa ja Valka rajooni omavalitsusi puudutavates koostöö küsimustes osaleb maavalitsuse kõrval koostöös ka Valgamaa Omavalitsuste Liit. Maavalitsus on Valka rajooni/linnaga partneriks kolmes 2004. aastal käivitunud suuremas Interreg IIIB projektis: VHB-Zone (Via Hanseatica turismitoote arendamine Baltikumis), InLoC (Läänemere piirkonna transpordi ja logistikakeskuste arendamine) ja Baltic Tangent (Lõuna-Skandinaaviast üle Läänemere ning läbi Läti ja

Lõuna-Eesti Pihkvasse kulgeva uue mere- ja raudteetranspordi koridori arendamine). 2005. aastal käivitas Valgamaa Omavalitsuste Liit koos Valka Rajooninõukoguga Interreg IIIA projekti "Virtual Community of the Valga-Valka Region", mille eesmärgiks on katta 90% Valgamaa ja Valka rajooni territooriumist ja 80% elanikkonnast eetri kaudu leviva interneti lairibaside teenusega.

**Saksamaa Liitvabariigi Mecklenburg-Vorpommerni Liidumaa Parchimi Ringkond.** Lepingupartner Parchimi Ringkonna Administratsioon. Sõprussidemed on välja arenenud omaaegsete ENSV ja SDV sidemetest 1980ndate aastate alguses. Koostöö hõlmab kultuuri ja noorsoovahetust. Viimastel aastatel on see koostöö olnud loid ja omavahelist suhtlemist sisuliselt ei ole toimunud.

**Soome Vabariigi Ylistaro Vald.** Lepingupartneriteks on Ylistaro Valla volikogu ja valitsus. Ametlikud sõprussidemed alates 1988.a. Koostöövaldkondadeks on kultuur, sport, haridus jne. 2005. aasta juulis külastas Valgamaa ametlik delegatsioon Ylistarot, Valgamaa noorsportlased osalesid kergejõustikuvõistlustel Ylistaros ja Valga segakoor "Rõõm" andis Ylistaros ja selle ümbruses mitu kontserti. 2004. aasta sügisel Soome kohalike omavalitsuste valimisel endine Ylistaro valla juhtkond enam ei kandideerinud, seega läks võim seal üle uutele tegijatele, kellega kohtuti 2005. aasta suvel ja otsustati koostööd jätkata.

**Rootsi Kuningriigi Jämtlandi Lään.** Lepingupartnerites on Jämtlandi Lääni Volikogu, Jämtlandi Lääni Valitsus ning Jämtlandi Lääni Omavalitsuste Liit. Sõprussidemed algasid 1991. aastal vahetult peale Eesti iseseisvumist ning esimene koostööleping sõlmiti 1992. a. Koostöös osaleb aktiivselt ka Valgamaa Omavalitsuste Liit. 2003. aasta veebruaris sõlmiti kolmas sõpruse ja koostöö raamleping kuni aastani 2007, mis näeb ette koostööd sellistel aladel nagu haridus, kultuur, tervishoid, sotsiaalpoliitika, keskkond, demokraatia areng, ettevõtetus, luterlike koguduste vaheline koostöö jne. 2004. aastal lõpetati Valgamaa – Jämtlandi lääni esmatasandi arstiabi koostöö projekt, kuid koostööd jätkatakse Vene Föderatsiooni Vologda oblasti esmatasandi arstide koolitamisel. Nii külastas Valgamaad Vologda perearstide delegatsioon 2005. aasta sügisel. 2004. aastal lisandus demokraatiaalase väljaõppe ühisprojekt Jämtlandiga Vene Föderatsioonis Staraja Russas. 2005. aastal viidi kolmepoolses koostöös läbi seminarid Valgamaal ja Staraja Russas. 2002–2003. a. alustati Brüsseli suunalise koostööd ja Jämtland hoiab meile koos oma Norra koostööpartneritega kohta oma esinduses Brüsselis (Mid-Scandinavia), mida külastas ka 20liikmeline Valgamaa delegatsioon 2005. aasta juuni lõpus.

**Vene Föderatsiooni Novgorodi Oblasti Staraja Russa Rajoon.** Lepingupartneriks on Staraja Russa Linna ja Rajooni Administratsioon. Ametlikud sõprussidemed alates 1998.a. kui sõlmiti koostöö raamleping, mis näeb ette koostööd kultuuri, noorsootöö, hariduse jms alal. 2004. aastal toimus kultuurigruppide vahetus ja suhtlus Staraja Russa rajooni ning Valga maakonna juhttasandite vahel. Koos Rootsi Jätlandi lääniga viidi Põhjamaade Ministrite Nõukogu abiga läbi ka projekt ESISRANO, mille käigus tutvustati St. Russa omavalitsustöötajatele kaasaegsete omavalituste funktsioneerimise põhimõtteid Euroopas. 2005. aastal jätkati tegevust kahe seminari läbiviimisega juunis Valgamaal ja detsembris Staraja Russas. Koostööd jätkatakse ka 2006. aastal.

2002. a. alanud kontaktid **Ungari Somogy komitaadiga** arenesid edasi ka 2004. aastal. 2005. aasta juunis kirjutati Valgas alla koostöölepingule Somogy komitaadiga. Koostöö puudutab kultuuri, noorsootöö, turismi ja teisi valdkondi. 2006. aastal külastab Valgamaa esindus Ungarit.

**Poola Lublini vojevoodkonnaga** jätkusid kontaktid ka 2005. aastal. Koos Võru ja Põlva maakondadega võeti märtsis vastu suurem Lublini vojevoodkonna delegatsioon.

2003. aastal lisandus Ukraina Tallinna saatkonna initsiatiivil ka koostöö **Ukraina Vabariigi Volõõnia Oblasti Šatski Rajooniga**. Valgamaa delegatsioon külastas Šatskit 2004. aasta oktoobris, kuid vastukülastust 2005. aastal ei toimunud.

2004. aastal kujundati Eesti, Läti ja Vene Föderatsiooni Piirialade Koostöönõukogu (kuhu peale Valgamaa kuuluvad Eestist veel Võru ja Põlva maakonnad) ümber **euoregiooniks Euregio "Pskov-Livonia"**. Selles koostöös osalevad Valga Maavalitsus ja Valgamaa Omavalitsuste Liit koos. 2005. aasta oli sellele organisatsioonile raske, sest nõrga majandustegevuse tõttu tuli senine tegevusdirektor välja vahetada.

#### 4.2.2 Maksu- ja Tolliameti Lõuna maksu- ja tollikeskuse Valga maksu- ja tollibüroo

01.07.2005 lõppes struktuurireform Maksu- ja Tolliametis. Valga maakonnas ühendati Valga teenindusbüroo ja Valga tollipunkt.

Tekkis Maksu- ja Tolliameti Lõuna maksu- ja tollikeskuse Valga maksu- ja tollibüroo. Maksupoole aadressiks jäi Viljandi 23, 68206 Valga;

tollipoolel Viljandi maantee, Valga

Telefon 766 6570, faks 766 6571, e-post: [valga@emta.ee](mailto:valga@emta.ee).

Juhataja kohusetäitja Õie Linde, telefon 766 6580.

Büroo koosseisus on koos juhatajaga 16 ametikohta.

Büroo põhiülesanne on klientide teenindamine maksukohustuste ja tolliformaalsuste täitmisel.

#### 4.2.3 Muinsuskaitseinspeksiooni Valgamaa inspektor

Aadress Aia 17, 68203 Valga, telefon 766 6326, e-post [paris@muinas.ee](mailto:paris@muinas.ee)

Mari-Liis Paris

#### 4.2.4 Valgamaa tööinspeksioon

Aadress Lai 19, 68203 Valga, telefon/faks 764 0962; e-post [valgamaa@ti.ee](mailto:valgamaa@ti.ee)

Juhataja Olev Laul. Töövaidluskomisjon: sekretär Siivi Planken, e-post [tvk.valgamaa@ti.ee](mailto:tvk.valgamaa@ti.ee)

#### 4.2.5 Tarbijakaitseameti Valgamaa talitus

Aadress Aia 17, kab. 203, 68203 Valga. Tel. 766 6330.

Peainspektor Leini Kirsimäe

- Turujärelevalvet teostati 168 kaupleja osas
- Menetleti 47 väärtegu
- Nõustati 387 tarbijat

#### 4.2.6 Valga Piirivalvepiirkond

Staaip: Pikk 16, 68206 Valga

Kantselei: 766 6002, e-post [kantselei@valga.pv.ee](mailto:kantselei@valga.pv.ee), korrapidaja: 766 6001, faks 766 1044

Ülem major Tõnu Reinup

Valga piirivalve struktuuris on kokku 302 ametikohta, millest 248 on kaadrikaitseväelaste ja 543 avaliku teenistuse ametikohad. 1.01.2005.a. seisuga oli täidetud 269 ametikohta, sellest 221 kaadrikaitseväelaste ja 48 avalike teenistujatega. Aasta lõpuks oli ametikohtade täituvus järgmine: kaadrikaitseväelaste ametikohal 211 ja avaliku teenistuse ametikohtadel 45, kokku 256.

Kaadrikaitseväelasi oli 169 meest ja 42 naist, seega mehi 80% ja naisi 20%

ATS ametnikke 6 meest ja 10 naist, abiteenistujaid 11 meest ja 18 naist. Kokku mehi 38% ja naisi 62%.

Valga Piirivalvepiirkonna valvatava piirilõigu pikkus on 297,1 km. Sellest:

- maapiiri 246,8 km, millest Valga-Valka linnapiiri 10,5 km,
- jõepiiri 50,3 km

Valga Maakonna piires on valvatavat piirilõiku 102,4 km.

Piirivalvepiirkonna tegevuspiirkonnaks Valga Maakonnas on Helme, Hummuli, Karula, Taheva ja Tõlliste vald ning Valga ja Tõrva linn.

Piirivalvepiirkond koosneb piirkonna staabist ja kuuest allüksusest:

1. Staap
2. Hooldeüksus
3. Murati piirivalvekordon
4. Vastse-Roosa piirivalvekordon  
Vastse-Roosa piiripunkt
5. Valga piirivalvekordon
6. Valga piiripunkt  
Valga 1. piiripunkt  
Valga 2. piiripunkt  
Valga 3. piiripunkt  
Valga raudtee piiripunkt
7. Holdre piirivalvekordon  
Holdre piiripunkt
8. Lilli piirivalvekordon  
Lilli piiripunkt

**Tabel 4-17 Piiristatistika**

| Sündmus  | 2002    | 2003    | 2004    | 2005   |
|--|---------|---------|---------|--------|
| Sissesõitjad   | 508 286 | 525 328 | 682 635 | 842668 |
| Väljasõitjad   | 513 819 | 518 429 | 712 014 | 856010 |
| Välismaalaste seaduse rikkumine                        | 7       | 6       | 18      | 30     |
| Võltsitud dokumendi kasutamine                         | 3       | 1       | 2       | 3      |
| Tagaotsitavate isikute kinnipidamine                   | 8       | 18      | 20      | 8      |
| Riigipiiri ebaseaduslik ületamine                      | 222     | 156     | 171     | 188    |
| Riigipiiri ebaseaduslik ületamisel kinni peetud        | 84      | 54      | 61      | 61     |
| Lahendatud piirijuhtumid                               | 68      | 47      | 53      | 48     |
| Narkootikumidega seotud õigusrikkumised                | 1       | 1       | -       | -      |
| Salakauba vedamine                                     | 7       | 5       | 10      | 45     |
| Naaberriikide piirivalvelt üle võetud isikud           | 13      | 13      | 296     | 859    |
| Naaberriikide piirivalvele üle antud isikud            | 10      | 25      | 208     | 494    |
| Piirilt tagasisaadetud välismaalased                   | 450     | 500     | 296     | 92     |
| Algatatud väärteoasju/haldus-õigusrikkumise protokolle | 81/71   | 177/-   | 143/-   | 94/-   |
| Rahatrahve   | 39      | 79      | 93      | 80     |



#### 4.2.7 Lõuna Ringkonnaprokuratuuri Viljandi osakonna Valga prokurörid

Aadress Vabaduse 10 68204 Valga  
Telefon 766 1623, faks 766 1138, e-post [valga.info@prokuratuur.ee](mailto:valga.info@prokuratuur.ee)

##### Ringkonnaprokurör

Toomas Liiva  
76 61 862  
[toomas.liiva@prokuratuur.ee](mailto:toomas.liiva@prokuratuur.ee)

##### Ringkonnaprokurör

Milvi Väin  
76 61 138  
[milvi.vain@prokuratuur.ee](mailto:milvi.vain@prokuratuur.ee)

##### Prokuröri abi

Valdo Gerassimov  
76 61 863  
[valdo.gerassimov@prokuratuur.ee](mailto:valdo.gerassimov@prokuratuur.ee)

##### Prokuröri abi

Anu Vilt  
76 61 867  
[anu.vilt@prokuratuur.ee](mailto:anu.vilt@prokuratuur.ee)

##### Vanemreferent

Anne Miljan  
76 61 623  
[anne.miljan@prokuratuur.ee](mailto:anne.miljan@prokuratuur.ee)

2005.a. saabus prokuratuuri 344 kriminaalasja, milles oli 453 kuriteoepisoodi ja kahtlustatavaid-süüdistatavaid 425.

Tähtsamaks sündmuseks oli 2005. aasta lõpus prokuratuuri uutesse tööruumidesse kolimine aadressil Vabaduse 10.

#### 4.2.8 Päästeameti Lõuna-Eesti Päästekeskuse Valgamaa päästeosakond

Aadress Jaama pst 16, 68204 Valga  
Telefon 766 9710, faks 766 9759

Päästeteenistuse struktuuris on toimunud pidevad ümberkorraldamised. 1. jaanuaril 2005 viidi läbi ümberkorralduste esimene etapp. 15 maavalitsus hallatava päästeasutust korraldati ümber Päästeameti kohalikeks asutusteks.

1. märtsil 2006 liideti 15 Päästeameti kohaliku asutust neljaks regionaalseks päästeasutuseks ning Valgamaa Päästeteenistusest sai Lõuna-Eesti Päästekeskuse Valgamaa päästeosakond.

##### Operatiivteenistuse tegemised.

Valgamaa Päästeteenistuse komandode päästjad läbisid regulaarväljaõppe vastavalt kinnitatud täiendkoolituse plaanile. Valga keskkomando ja Otepää tugikomando tuukrid läbisid treeningallveesukeldumised vastavalt kinnitatud plaanile, uutele päästetöötajatele viidi läbi suitsusukeldumise koolitus sisetulekahjustimulaatori kasutamise ja päästjatele ja meeskonna vanematele füüsilised katsed vastavalt normatiividele.

Kõik Valgamaa Päästeteenistuste operatiivtöötajad vaktsineeriti puukentsefaliidi vastu.

Kogu Valgamaa Päästeteenistuse autopark läbis tehnilise hoolduse, samuti läbiti hooldus päästevarustusele, toimus redelite ja nõotide katsetamine. Ehitati ümber ja komplekteeriti metsakustutuseks, voolikute transportimiseks järelhaagis ja keemiaõnnetuste lokaliseerimiseks esmaste vahendite järelhaagis. Oldi abiks ka politseile, kiirabile kohalikele omavalitsustele maakonnas, sh Valga linnas kommunaalavariide kõrvaldamisel.

Päästetööde jaoks soetati kaks elektrigeneraatorit, ujuvpump ja kiirguse mõõtmiseks radiatsioonimõõdik PAKRI-2.

Osaleti 9. jaanuari tormi "Gudrun" kannatanute päästmisel ja õnnetuse tagajärgede likvideerimisel. Samuti osales Valgamaa Päästeteenistuse võistkond vabariiklike tuletorjespordivõistlustel Türil. Väljaõppe peaspetsialist võttis osa rahvusvahelisest keemiaõppusest "Joint Assistex 200".

Tulekustutus- ja päästetööde käigus probleeme ei esinenud. Distsiplinaarkorras ei karistatud ühtegi päästetöötajat.

### Planeerimis- ja järelvalveosakonna tegemised

- Valgamaal kontrolliti 360 objekti ja nendest 81-le tehti ettekirjutus
- Alustati kriminaalmenetlust kahe tulekahju kohta
- Kolme tulekahju kohta loobuti kriminaalmenetluse algatamisest
- Viidi läbi üks väärteto hoiatusmenetlus
- Kooskõlastati 149 ehitusprojekti, vastuvõtukomisjonides osaleti 56 korral
- Osaleti täienduskoolitusel 11 korral

### Ennetustöö

NUBLU projekt 23 koolis  
 Evakuatsiooniõppused haridusasutustes 13 koolis/lasteaias  
 Päästetehnika presentatsioonid 3 üritusel  
 Evakuatsiooniõppus koos operatiivosakonnaga  
 Viidi läbi päästeteemaline laste joonistusvõistlus  
 Tuleohutusosalased loengud, teabepäevad jne.

### Kriisireguleerimisalane töö

2005.a. valmis Valga Maavalitsuse koordineerimisel maakonna kriisireguleerimisplaan koos kõikide vajalike lisadega.

Päästeteenistus osales kaheksal kriisireguleerimisalasel nõupidamisel ja istungil. Osaleti samuti Valga maakonna riskianalüüsi kokkuvõtte koostamisel. Mõlemad dokumendid on siseministri poolt kooskõlastatud ja maavanema poolt kinnitatud. Kriisireguleerimisplaan raames toimus kolm nõupidamist (koolitust) töögrupi liikmetele, samuti nõustati ka ettevõtteid ja asutusi.

**Tabel 4-18 Tulekahjud**

| Tulekahjud       | V<br>a<br>l<br>g<br>a | T<br>õ<br>r<br>v<br>a | O<br>t<br>e<br>p<br>ä<br>ä | T<br>õ<br>l<br>l<br>i<br>s<br>t<br>e | T<br>a<br>h<br>e<br>v<br>a | K<br>a<br>r<br>u<br>l<br>a | H<br>u<br>m<br>m<br>u<br>l<br>i | H<br>e<br>l<br>m<br>e | P<br>õ<br>d<br>r<br>a<br>l<br>a | P<br>u<br>k<br>a | S<br>a<br>n<br>g<br>a<br>s<br>t<br>e | P<br>a<br>l<br>u<br>p<br>e<br>r<br>a | Õ<br>r<br>u | K<br>o<br>k<br>k<br>u |
|------------------|-----------------------|-----------------------|----------------------------|--------------------------------------|----------------------------|----------------------------|---------------------------------|-----------------------|---------------------------------|------------------|--------------------------------------|--------------------------------------|-------------|-----------------------|
| Hoonetes         | 41                    | 6                     | 17                         | 2                                    | 3                          | 4                          | 5                               | 7                     | -                               | 4                | 1                                    | 3                                    | 1           | 94                    |
| Kulu             | 16                    | 1                     | 2                          | 3                                    | 1                          | 7                          | 1                               | 2                     | 1                               | 6                | 4                                    | 4                                    | 1           | 49                    |
| Mets             | -                     | -                     | -                          | -                                    | -                          | 2                          | 1                               | 1                     | -                               | 1                | -                                    | -                                    | -           | 5                     |
| Transpordivahend | 3                     | 1                     | -                          | 1                                    | -                          | -                          | 2                               | 3                     | -                               | 1                | 1                                    | 1                                    | 2           | 15                    |
| Lõke/praht       | 9                     | 3                     | 3                          | 2                                    | 3                          | 2                          | -                               | -                     | -                               | 1                | -                                    | -                                    | -           | 23                    |
| Prügikast        | 11                    | 2                     | 1                          | -                                    | -                          | -                          | -                               | -                     | -                               | -                | -                                    | -                                    | -           | 14                    |
| Valevaljakutse,  | 15                    | 4                     | 4                          | -                                    | 2                          | -                          | -                               | 2                     | -                               | 6                | -                                    | 2                                    | 1           | 36                    |

|                  |    |    |    |   |   |    |   |    |   |    |   |    |   |     |  |
|------------------|----|----|----|---|---|----|---|----|---|----|---|----|---|-----|--|
| järelkustutus    |    |    |    |   |   |    |   |    |   |    |   |    |   |     |  |
| Kokku väljasõite | 95 | 17 | 27 | 8 | 9 | 15 | 9 | 15 | 1 | 19 | 6 | 10 | 5 | 236 |  |
| Tulekahjusid     | 80 | 13 | 23 | 8 | 7 | 15 | 9 | 13 | 1 | 13 | 6 | 8  | 4 | 200 |  |
| Hukkunuid        | 3  | -  | 1  | - | - | -  | - | -  | - | -  | - | -  | - | 4   |  |
| Vigastatuid      | 1  | -  | 3  | - | - | -  | - | -  | - | -  | - | 1  | - | 5   |  |

**Tabel 4-19 Päästeteenistuste poolt registreeritud sündmused  
Valga maakond**

|                                     | 1999 | 2000 | 2001 | 2002 | 2003 | 2004 | 2005 |
|-------------------------------------|------|------|------|------|------|------|------|
| Tulekahju                           | 343  | 301  | 257  | 440  | 281  | 340  | 218  |
| Radioaktiivne saastumine            | -    | 1    | -    | -    | -    | -    | -    |
| Kemikaalidega saastumine            | 1    | -    | 1    | 1    | -    | -    | -    |
| Naftasaadustega saastumine          | 5    | 4    | 10   | 3    | 6    | 7    | 4    |
| Loodusjõududest põhjustatud sündmus | 8    | 2    | 14   | -    | 1    | 3    | 50   |
| Lõhkekeha plahvatus                 | ..   | ..   | ..   | -    | -    | -    | 1    |
| Muu plahvatus                       | -    | 1    | -    | 1    | 1    | -    | -    |
| Pommiähvardus                       | ..   | ..   | ..   | -    | -    | 1    | 1    |
| Väljasõit liiklusõnnetuse paika     | 10   | 8    | 29   | 21   | 22   | 16   | 20   |
| Lennuõnnetus                        | -    | -    | -    | -    | -    | 1    | -    |
| Raudteeavarii                       | -    | -    | -    | -    | -    | -    | -    |
| Õnnetus veekogul                    | 4    | 10   | 10   | 1    | 1    | 1    | 6    |
| Gaasiavarii                         | 10   | 8    | 2    | 2    | 6    | 8    | 3    |
| Kommunaalavarii                     | 13   | 9    | 11   | 8    | 2    | -    | -    |
| Elektrivõrgu avarii                 | 2    | 0    | 2    | -    | 1    | -    | -    |
| Töö- või olmetrauma                 | -    | -    | -    | 1    | -    | -    | 1    |
| Tootmisavarii                       | -    | -    | -    | -    | -    | -    | 1    |
| Teadlikult vale väljakutse          | 10   | 7    | 4    | 7    | 5    | -    | -    |
| Ekslik väljakutse                   | 32   | 45   | 29   | 48   | 35   | 45   | 24   |
| Teenus                              | 126  | 47   | 71   | 78   | 61   | 60   | 137  |

Allikas: Päästeamet

#### 4.2.9 Lõuna Politseiprefektuuri Valga politseijaoskond

Puiestee 4, 68203 Valga, tel 766 8111 jaoskond@valga.pol.ee

Ülemkomissar Tõnu Kürsa, tel 766 8101, tonu.kyrsa@valga.pol.ee

Valga politseijaoskond on Valgamaal asuva Lõuna Politseiprefektuuri territoriaalne struktuuriüksus. Valga politseijaoskond koosneb viiest struktuuriüksusest, jaoskonna tööd korraldab ülemkomissar.

Politseijaoskonna koosseisu kuuluvad:

- kriminaaltalitus;
- patrullitalitus;
- Valga konstaablijaoskond (juhtivkonstaabel Silver Sildnik, puiestee 4, Valga tel 766 8132 );
- Otepää konstaablijaoskond (juhtivkonstaabel Aivar Pärli, Lipuväljak 13, Otepää, tel 765 5809)

- Tõrva konstaablijaoskond (juhtivkonstaabel Aleksander Zemskov, Veski 5, Tõrva, tel 763 3367) Valga politseijaoskonnas töötab 62 politseiametnikku ja 7 teenistajat. Lisaks töötab Valgamaal veel 24 politseiametnikku ja 18 teenistajat, kes alluvad Lõuna Politseiprefektuuri funktsionaalsetele struktuuriüksustele. Kokku töötab Valgamaal 01.01.2006 seisuga 81 politseiametnikku ja 25 teenistajat. Lõuna Politseiprefektuuri funktsionaalsed talitused Valgamaal on alljärgnevad:
  - kriminaalosakond – narkokuritegude talitus; majanduskuritegude talitus; kriminalistikatalitus;
  - korrakaitseosakond – lubade talitus; preventsiioonitalitus; arestimajade talitus (Valga arestimaja); liiklustalitus (Valga liiklusjärelvalve grupp);
  - teenistusosakond – asjaajamistalitus; infosüsteemide talitus, majandustalitus;
  - avalike suhete büroo.

**Tabel 4-20 Politseiametnike jaotus Valgamaal**

| Ametnike grupp             | Valga politseijaoskond | Lõuna PP alluvuses |
|----------------------------|------------------------|--------------------|
| Kõrgemad politseiametnikud | 2                      | 1                  |
| Kriminaalpolitseinikud     | 18                     | 7                  |
| Korrakaitsepolitseinikud   | 41                     | 15                 |
| Kokku                      | 59                     | 22                 |
| neist naisi                | 17                     | 7                  |

Prioriteetseteks töösuundadeks Eesti Politseis olid:

- Kvaliteetse, kogukonnakeskse ning probleemidele suunatud politseiteenuse osutamine;
- operatiivse reageerimise tõhustamine;
- narkootikumidega seotud süütegude vastu suunatud tegevuse tõhustamine;
- korruptsioonivastase võitluse tõhustamine;
- elanikke enim häirivate kuritegude lahendamise parandamine;
- laste vastu suunatud vägivalda (pere- ja koolivägivalda) vastase võitluse tõhustamine.

Seatud prioriteetide täitmiseks allkirjastasid politseipeadirektor Robert Antropov ja politseiprefekt Aivar Otsalt 2005. aasta veebruaris Lõuna Politseiprefektuuri tegevuskava, mis sisaldas üksikasjalikumat plaani püstitatud eesmärkide saavutamiseks. Politseiprefekt sõlmis omakorda tulemuslepingud prefektuuri allüksustega, sealhulgas ka Valga politseijaoskonnaga. Sõlmitud tulemuslepingu täitis Valga politseijaoskond edukalt.

Jätkuvalt töötab Valga politseijaoskonnas välijuhtide süsteem, kus patrullide tööd korraldatakse patrullautost. Seoses juhtimiskeskuse valmimisega Tartus, lülitati Valgamaa elanikke teenindav telefon 110 2005. aasta kevadel Lõuna Politseiprefektuuri juhtimiskeskusesse.

Jätkati kogukonnakeskse politseitöö arendamist koostöös kohalike omavalitsuste ja kogukonnaga. Suuremat tähelepanu pöörati omavalitsuste ja kogukonna informeerimisele politseitegevusest. Seda tegid nii kohalikud piirkonnakonstaablid, kui avalike suhete büroo ametnikud läbi erinevate meediakanalite. Kokku on politseiametnikud esinenud omavalitsuste ja kogukonna ees 71 korral.

Erinevatele meediakanalitele on esitatud: ajakirjanduses avaldatud 94 artiklit, sealhulgas omavalitsuste ajalehtedes 27 artiklit; televisioonis esitatud 5 videomaterjali ja raadios esinetud 2 korral.

Koostöös Valga linna kodanikega on moodustatud 3 naabusvalve sektorit.

Jätkuvalt pöörati suurt tähelepanu preventiivtööle ning eelkõige alaealistega seotud õiguserikkumiste ennetamiseks. Piirkonnakonstaablite ja preventiivtöögrupi poolt teostati kokku 4 alaealistele ja uimastiennetusele suunatud projekti. Koolides viidi läbi 216 loengut.

Jätkati Valgamaal traditsiooniliste politsei teabepäevadega, mis toimusid suvel Tõrvas, Valgas ja Otepääl. Valgas toimus teabepäev koos Läti Vabariigi Valka rajooni politseiga, üritus läks korda ja see viiakse läbi ka 2006. aastal.

Politseiprefekt Aivar Otsalt autasustas teeneteplaatidega parimaid töötajaid: Valga politseijaoskonna "Aasta 2005 parim kriminaalpolitseinik" on Andrei Andreitšuk ja Valga politseijaoskonna "Aasta 2005 parim korrakaitsepolitseinik" on Riho Valtner. Lisaks parimate teeneteplaatidele andis prefekt politseipeadirektori poolt annetatud eeskujuliku politseiniku aumärgi eeskujuliku teenistuse eest Valga konstaablijaoskonna juhtivkonstaablile Silver Sildnikule. Pikaajalise teenistuse teenistumärgi said 18 teenistajat.

Politseitöö üheks eelduseks on hea füüsiline vorm ning selle saavutamiseks soositakse Lõuna Politseiprefektuuris jätkuvalt sportimist. Valgamaa politseinikud osalesid 2005. aastal paljudel spordivõistlustel ning saavutasid ka Eesti Politsei meistritiitleid mitmel alal. Lõuna Politseiprefektuuri 2005. aasta sportlase valimisel sai Kunnar Vahi esimese koha. Spordiaktivistideks said teiste hulgas ka Kunnar Vahi ja Meelis Oja.

Turvalisuse tagamisel teeb Valga Politseiprefektuur tihedat koostööd Falck Lõuna-Eesti aktsiaseltsi, Valga Piirivalvepiirkonna, Kaitseliidu Valgamaa Maleva, Maksu- ja Tolliameti, Tarbijakaitseameti, Tööhõiveameti, Tööinspeksiooni ning Keskkonnainspeksiooniga.

Valga politseijaoskond usub, et viimasel ajal politsei töökorralduses toimunud muudatused ei too kaasa politsei poolt pakutava teenuse kvaliteedi langust ja koostöö kogukonnaga muutub veelgi tihedamaks, mis aitab tõsta turvalisust Valga maakonnas.

**Tabel 4-21 Õigusrikkumiste struktuur**

| Registreeritud/avastatud      | 2000     | 2001     | 2002    | 2003    | 2004    | 2005    |
|-------------------------------|----------|----------|---------|---------|---------|---------|
| Kuritegusid kokku             | 1389/653 | 1125/515 | 883/443 | 847/432 | 882/585 | 881/571 |
| I astme (raskeid) kuritegusid | 23       | 16       | 12      | 25      | 24      | 57      |
| sh tahtlikke tapmisi          | 3        | 2        | 1       | 1       | 1       | 2       |
| tahtlikke kehavigastusi       | 5        | 3        | 1       | 4       | 2       | 2       |
| Varavastaseid kuritegusid     | 1048     | 882      | 469     | 643     | 513     | 604     |
| sh röövimisi                  | 7        | 5        | 6       | 12      | 16      | 17      |
| avalikke vargusi              | 31       | 42       | 23      | -       | -       | -       |
| salajasi vargusi              | 855      | 764      | 399     | 509     | 427     | 393     |
| Majanduskuritegusid           | 181      | 21       | 22      | 28      | 10      | 66      |
| Väärtegusid                   | 7882     | 6671     | 5409    | 5731    | 5049    | 4118    |
| sh LE rikkumisi               | 5736     | 4514     | 4061    | 3966    | 3230    | 2664    |
| neist joores juhid            | 477      | 392      | 398     | 356     | 337     | 311     |

**Tabel 4-22 Kuriteod omavalitsuste lõikes**

| Omavalitsus | 2002 | 2003 | 2004 | 2005 |
|-------------|------|------|------|------|
| Helme       | 46   | 55   | 51   | 34   |
| Hummuli     | 27   | 22   | 23   | 13   |
| Karula      | 19   | 28   | 23   | 27   |
| Otepää      | 99   | 109  | 78   | 59   |
| Palupera    | 21   | 25   | 28   | 24   |
| Puka        | 44   | 36   | 21   | 29   |
| Põdrala     | 21   | 24   | 14   | 15   |
| Sangaste    | 46   | 32   | 40   | 26   |
| Taheva      | 24   | 27   | 33   | 23   |
| Tõlliste    | 39   | 35   | 45   | 53   |
| Tõrva       | 48   | 56   | 57   | 47   |
| Valga       | 437  | 385  | 457  | 519  |

|         |     |     |     |     |
|---------|-----|-----|-----|-----|
| Õru     | 12  | 13  | 12  | 12  |
| Maakond | 883 | 847 | 882 | 881 |

Tabel 4-23 Liiklusõnnetused

|                          | 2000 | 2001 | 2002 | 2003 | 2004 | 2005 |
|--------------------------|------|------|------|------|------|------|
| Inimvigastustega         | 31   | 61   | 51   | 53   | 37   | 51   |
| neist joores juhi süül   | 11   | 16   | 21   | 15   | 8    | 10   |
| jalakäija/ jalgratturiga | ...  | 16   | 16   | 10   | 11   | 21   |
| Vigastatuid              | 32   | 91   | 83   | 70   | 41   | 76   |
| Hukkus                   | 8    | 8    | 3    | 2    | 4    | 2    |
| Varalise kahjuga         | 118  | 109  | 69   | 70   | 69   | 64   |
| neist joores juhi süül   | 31   | 30   | 15   | 23   | 17   | 20   |
| Liiklusõnnetusi kokku    | 149  | 170  | 120  | 123  | 106  | 115  |

#### 4.2.11 Valga Maakohus

Aadress Vabaduse 10, 68204 Valga

Telefon 764 3738, faks 764 0394

Kohtu esimees Aare Kaldma

Kohtunikud: Annemarie Gerassimov, Hele Ilisson, Aivar Pellja

#### Valga Maakohtu tegevusnäitajad

##### Kriminaalasjad

|   |     |
|---|-----|
| Lahendamata asjad seisuga 01.01.2005        | 26  |
| Saabunud                                    | 284 |
| Menetluses                                  | 310 |
| Lahendatud                                  | 274 |
| Lahendatud liht-või lihtsustatud menetluses | 220 |
| Lahendamata asjad seisuga 31.12.2005        | 34  |

##### Tsiviilasjad

|                                      |     |
|--------------------------------------|-----|
| Lahendamata asjad seisuga 01.01.2005 | 112 |
| Saabunud                             | 522 |
| Menetluses                           | 634 |
| Lahendatud                           | 499 |
| Neist lahendatud tagaseljaotsusega   | 197 |
| Lahendamata asjad seisuga 31.12.2005 | 134 |

##### Väärteoasjad

|                                |    |
|--------------------------------|----|
| Saabunud                       | 93 |
| Lahendatud                     | 88 |
| Lahendamata seisuga 31.12.2005 | 4  |

Valga Maakohus, Valga Maakohtu kinnistusosakond ja Valga Maakohtu kriminaalhooldusosakond kolisid 15.12.2005. a uude hoonesse asukohaga Vabaduse 10, Valga.

#### 4.2.12 Rahvusarhiivi Valga Maa-arhiiv

Address Vabaduse 6, 68204 Valga  
Telefon 766 8870, faks 766 8875, e-post valga@ra.ee  
Veeb <http://www.ra.ee/valga>

Valga Maa-arhiivi koosseisus on 7 ametikohta: maa-arhivaar, 4 arhivaari, fondihoidja ja majahoidja.  
Maa-arhivaar Riina Virks  
Arhivaarid: Eve Maask, Merike Müller, Merle Ojanurm, Andres Ojamaa.

Maa-arhiiv kogub ja säilitab arhiiviväärtusega ja pikaajalisele säilitamisele kuuluvaid arhivaale ning tagab neile juurdepääsu, teostab arhiivijärelevat oma tegevuspiirkonnas (Valga, Võru ja Põlva maakonnas), viib läbi avalike arhivaalide hindamist, annab arvamusi dokumentide loetelude ja asjaajamiskordade kohta, väljastab arhiiviteatise ning koopiaid arhivaalidest.

Valga Maa-arhiivis on 01.01.2006 seisuga 449 146 säilikut ja 1291 fondi, kokku 4074 rm arhivaale.

2005. a. lisandus Valga maa-arhiivi 6030 säilikut (62 rm), sellest arhiiviväärtusega 2950 (27,8 rm) ja tähtajalise säilitusväärtusega 3080 säilikut (33,8 rm).

2005. a. koostati kokku 60 hindamisotsust, 4 otsust arhiiviväärtuse andmiseks ja 56 otsust säilitustähtaja ületanud arhivaalide hävitamiseks eraldamise lubamiseks.

Arhiivijärelevat teostati 35 asutuses, järelkontrolli 6 asutuses. Aastat 2005 võib järelevat nimetada kohalike omavalitsuste aastaks — töötajad tutvusid 26 kohaliku omavalitsuse asjaajamise ja arhiivitööga.

2005. a. külastas Valga Maa-arhiivi 73 uurijat 199 korral. Kokku telliti kasutamiseks 2200 säilikut. Peamised uurimisteemad olid kodukandi ajalugu, nõukogudeaegsete asutuste tegevus ja koolide ajalugu. Sel aastal arhiivi külastanud sugupuu-uurijad kasutasid aktiivselt nii mikrofilme kui ka Saagat. Kauglaenu tulesena said uurijad kasutada Riigiarhiivi ja Ajalooarhiivi säilikuid.

Päringuid lahendati 945.

Kõik arhiivi külastajad said novembris-detsembris vaadata Eesti Genealoogia Seltsi rändnäitust sugupuudest, samuti eksponeeriti fuajees Ajalooarhiivi näitust aadlidiplomitest.

#### 4.2.13 Eesti Riikliku Autoregistrikeskuse Võru büroo Valga jaoskond

Address Metsa 23, 68206 Valga  
Telefon 766 1176, 766 1090 faks 764 0915, e-post valga@ark.ee  
Töötajaid 5

**Tabel 4-24 Regstris**

|                    | 01.01.2004 | 01.01.2005 | 01.01.2006 |
|--------------------|------------|------------|------------|
| Sõiduaautosid      | 12 196     | 13 358     | 13 964     |
| sh<br>eraomanduses | 10 912     | 12 110     | 12 596     |
| Busse              | 154        | 158        | 144        |
| sh<br>eraomanduses | 41         | 42         | 34         |
| Veoaautosid        | 2 283      | 2 316      | 2 238      |
| sh<br>eraomanduses | 1 294      | 1 263      | 1 175      |

Tabel 4-25 Tegevusnäitajad

|                              | 2003      | 2004      | 2005      |
|------------------------------|-----------|-----------|-----------|
| Võeti vastu juhiloa taotlusi | 920       | 1070      | 990       |
| Sooritati liikluseksameid    | 1526      | 1805      | 1502      |
| Neist LE tundmises           | 1090      | 918       | 779       |
| sõidueksamid                 | 1046      | 887       | 723       |
| Väljastati                   |           |           |           |
| registreerimistunnistusi     | 4134      | 3329      | 3816      |
| registreerimismärke          | 2329      | 1760      | 2289      |
| piiratud õigusega juhilube   | 62        | 46        | 28        |
| ajutisi juhilube             | 108       | 67        | 47        |
| esmaseid juhilube            | 668       | 705       | 568       |
| juhilube                     | 1204      | 1055      | 3663      |
| Aastakäive (kr)              | 4 916 730 | 4 661 000 | 5 825 000 |

#### 4.2.14 Kaitseliidu Valgamaa Malev

Staaip Võru 12, 68205 Valga linn  
 Telefon 76 68030, faks 76 63535, e-post valga@kaitseliit.ee  
 Malevapealik kapten Rein Luhaväli  
 Vaneminstruktor kapten Valdeko Nielson  
 Nooreminstruktor veebel Kalvi Kaart  
 Nooreminstruktor nooremveebel Kristo Tamm  
 Instruktor-noortejuht (Noored Kotkad) pr Jaana Ukkur  
 Instruktor-noortejuht (Kodutütred) pr Marina Kõva  
 Noorte Kotkaste (NK) malevapealiku kt. hr Rein Säinas  
 Kodutütarde (KT) ringkonnavanem pr Sigrit Säinas  
 Naiskodukaitse (NKK) Valga ringkonna esinaine pr Anu Lillipuu

#### Liikmeskond:

Kaitseliitlasi 309  
 Noorkotkaid 249  
 Kodutütred 274  
 Naiskodukaitse 42

#### Olulisemad sündmused:

- Paju lahingu 86. aastapäeva tähistamine
- Eesti Vabariigi 87. aastapäeva tähistamine
- Kaitseliidu värbamispäeva läbi viimine 24.02.2005
- Lastekaitsepäeva laskevõistluse läbiviimine
- osalemine sõjalis-sportlikul retkel „Eel – Erna“ ja „Erna 2005 „
- osalemine taktikaõppusel „Kevadtorm“
- Naiskodukaitse osalemine Võidupüha paraadist Paides
- Võidupüha tähistamine maakonnas
- Maakaitsepäeva ürituste läbiviimine Soorus
- Kaitseliidu aastapäeva ja Maleva aastapäeva tähistamine
- Naiskodukaitse Valgamaa ringkonna taasloomise 11. aastapäeva tähistamine

#### Rahvusvaheline koostöö:

- Noored Kotkad osalesid Riigikaitse õppel Läti Vabariigis (Aluksne)
- Läti Vabariigi noorte organisatsiooni „Jaunsardze” liikmed osalesid koormusmatkal „Väle Jänes „ ning - maastikumängul „Kuperjanovlaste rada „



**Koostöö teiste ametkondadega:**

- kaitsepolitseist abipolitseinikud toetasid Valga Politseijaoskonda korrakaitse tagamisel
- avaliku korra tagamine mitmetel üritustel Valgamaal
- päästeteenistuse abistamine metsatulekahju kustutamisel

**Spordi- ja seltskonnaüritused:**

- igal nädalal toimus isikkoosseisu füüsiline ettevalmistus
- Kodutütred ja Noored Kotkad osalesid vabariiklikel võistlustel
- toimusid Kaitseliidu meistrivõistlused suusatamises
- malevas toimusid laskevõistlused (Maleva karikavõistlused komplekslaskmises
- Kaitseliidu, Piirivalve ja Politsei vaheline laskevõistlus; „Koloneli laskmine“)
- malev võttis osa Valga Laskurklubi poolt korraldatud laskevõistlustest
- toimusid Naiskodukaitse piirkondlikud laskevõistlused
- maleva võistkond osales „Valga ujukirallil“
- Naiskodukaitse võttis osa koormusmatkas
- osavõtt sõjalis- sportlikust kolmevõistlusest
- Kodutütred ning Noored Kotkad korraldasid ning viisid läbi mitu koormusmatka
- Kodutütred osalesid võistlusmatkal „Ernake 2005“
- korraldati maleva patrullvõistlus „Samblakoll“
- osaleti Valgamaa meistrivõistlustel korvpallis
- Noorkotkad osalesid maleturniiril
- Kaitseliidu Lõunaosariikide (Tartu, Põlva, Sakala, Võru ja Valgamaa malevate)
- Suvepäevad Annimatsil
- Kõiekoolitus malevlastele

**Suuremad koostööüritused omavalitsustega 2005. aastal:**

- Vabadussõja lõppemise tähistamise tseremoonia
- kindral P-A. Lille sünniaastapäev
- kindral A.Jaaksoni sünniaastapäev
- Paju lahingu aastapäev
- Eesti Vabariigi 88. aastapäeva tähistamine
- kindral J.Sootsi sünniaastapäev
- osalemine Valga ujukite rallil
- Maakaitsepäev Lüllemäel
- kolonel A. Lõhmuse sünniaastapäev
- kindral Orasmaa sünniaastapäev

**4.2.15 Kodakondsus- ja Migratsiooniameti Lõuna Regionaalosakonna Valga büroo**

Aadress Aia 17 68205 Valga

Telefonid: 766 6333, 766 6305, faks: 766 6311, e-post kma.louna@mig.ee

Juhataja kt Silvi Norman

AS EMOR poolt läbi viidud kliendirahulolu uuring näitas, et kliendid on väga rahul KMA teenindajate tööga. Paranenud on töötajate töökeskkond. Hakati väljastama ELi nõuetele vastavaid Eesti kodanike passe. KMA töö on suunatud turvalisuse ja stabiilsuse suurendamisele ühiskonnas.

**Tabel 4-26 Üldandmed**

| Aasta  | 2002 | 2003 | 2004 | 2005 |
|--|------|------|------|------|
| Välismaalaste elamislubadega seonduvad toimingud | 424  | 394  | 370  | 402  |
| Eesti passi ja ID kaardi taotlused               | 5765 | 5078 | 6035 | 3779 |
| Eesti kodakondsuse taotlused                     | 117  | 82   | 112  | 133  |

|   |     |     |     |     |
|---|-----|-----|-----|-----|
| Välismaalase passi ja ID kaardi taotlused | 469 | 459 | 480 | 535 |
| Väärtegede menetlusi                      | ... | 29  | 31  | 25  |
| Kinnitatud viisakutseid                   | 660 | 585 | 492 | 554 |

Väljastatud dokumendid:

EK passe 990

ID kaarte 86

VM passe 290

Euroopa Liidu kod. taotlused 149

#### 4.2.16 Valga Maakohtu kriminaalhooldusosakond

Aadress Vabaduse 10, 68204 Valga

Juhataja: Margus Teder telefon 766 1081; faks 766 1632 [margus.teder@just.ee](mailto:margus.teder@just.ee)

Nooremreferent: Enely Sprenk telefon 766 1081 ;faks 766 1632 [enely.sprenk@just.ee](mailto:enely.sprenk@just.ee)

Kriminaalhooldusametnikud:

Viktor Antonov, telefon 766 1723 [viktor.antonov@just.ee](mailto:viktor.antonov@just.ee)

Maimu Vismann, telefon 766 3718 [maimu.vismann@just.ee](mailto:maimu.vismann@just.ee)

Tiina Tikk, telefon 766 1104 [tiina.tikk@just.ee](mailto:tiina.tikk@just.ee)

Margus Malleus, telefon 766 1723 [margus.malleus@just.ee](mailto:margus.malleus@just.ee)

Silvi Kõiv, telefon 766 3718 [silvi.koiv@just.ee](mailto:silvi.koiv@just.ee)

Liina Taits, telefon 766 1104 [liina.taits@just.ee](mailto:liina.taits@just.ee)

Tõrva talitus, Valga mnt. 70, 68605 Tõrva

Kriminaalhooldusametnikud:

Vaike Kiitsak, telefon 763 2261; faks 763 2261 [vaike.kiitsak@just.ee](mailto:vaike.kiitsak@just.ee)

Silvi Kõiv, telefon 763 2261; faks 763 2261 [silvi.koiv@just.ee](mailto:silvi.koiv@just.ee)

Otepää talitus, Lipuväljak 13, 67405 Otepää

Kriminaalhooldusametnik:

Marika Dorbek, telefon 765 4224; faks 765 4224 [marika.dorbek@just.ee](mailto:marika.dorbek@just.ee)

Seisuga 01.01.2006 oli arvel 336 kriminaalhooldusalust, see on 3 kriminaalhooldusalust enam kui samal ajal 2005. aastal.

### 4.3 Kohalikud omavalitsused

#### 4.3.1 Kohalike omavalitsuste eelarve

Tabel 4-27 Tulud ja kulud ühe elaniku kohta (kr)

| KOV      | Tulud |      |      |       |       |       |
|----------|-------|------|------|-------|-------|-------|
|          | 2000  | 2001 | 2002 | 2003  | 2004  | 2005  |
| Helme    | 4596  | 4973 | 5998 | 7863  | 7613  | 10198 |
| Hummuli  | 5127  | 7368 | 8547 | 7781  | 8926  | 10478 |
| Karula   | 5312  | 6489 | 7279 | 9353  | 9606  | 10267 |
| Otepää   | 6955  | 6814 | 9585 | 12319 | 10158 | 14051 |
| Palupera | 4382  | 6820 | 8660 | 8827  | 8578  | 10416 |
| Puka     | 4217  | 5941 | 6649 | 7822  | 8575  | 10214 |
| Põdrala  | 4814  | 6565 | 6735 | 7202  | 8195  | 9335  |
| Sangaste | 4644  | 5899 | 7200 | 7415  | 8551  | 18142 |
| Taheva   | 4709  | 6784 | 7858 | 8750  | 10763 | 10817 |
| Tõlliste | 3828  | 5505 | 6169 | 7272  | 8055  | 9468  |

|            |             |             |             |             |              |              |
|------------|-------------|-------------|-------------|-------------|--------------|--------------|
| Tõrva      | 7699        | 9063        | 10673       | 10937       | 12848        | 14838        |
| Valga      | 8322        | 6499        | 7080        | 7640        | 8941         | 12718        |
| Õru        | 6378        | 5418        | 6189        | 6786        | 7677         | 8127         |
|            | <b>6687</b> | <b>6588</b> | <b>7668</b> | <b>8599</b> | <b>9291</b>  | <b>12393</b> |
|            |             |             |             |             | <b>Kulud</b> |              |
| <b>KOV</b> | <b>2000</b> | <b>2001</b> | <b>2002</b> | <b>2003</b> | <b>2004</b>  | <b>2005</b>  |
| Helme      | 4382        | 4758        | 5416        | 7251        | 6913         | 9932         |
| Hummuli    | 4809        | 6847        | 8166        | 7153        | 8146         | 9201         |
| Karula     | 5217        | 6414        | 7113        | 9126        | 9424         | 9730         |
| Otepää     | 6919        | 6678        | 8517        | 11990       | 9781         | 13339        |
| Palupera   | 4201        | 6519        | 8660        | 8769        | 8578         | 10058        |
| Puka       | 4074        | 5698        | 6224        | 7402        | 7793         | 9871         |
| Põdrala    | 3913        | 6303        | 6426        | 6491        | 7632         | 8966         |
| Sangaste   | 4638        | 5856        | 7099        | 7407        | 8293         | 17078        |
| Taheva     | 4622        | 6456        | 7237        | 8349        | 10285        | 10369        |
| Tõlliste   | 3773        | 5435        | 5872        | 6985        | 7670         | 9051         |
| Tõrva      | 7252        | 8556        | 9975        | 10064       | 12225        | 14202        |
| Valga      | 8227        | 6345        | 6760        | 7267        | 8266         | 12030        |
| Õru        | 6341        | 5387        | 6116        | 6706        | 7344         | 7726         |
|            | <b>6532</b> | <b>6386</b> | <b>7222</b> | <b>8189</b> | <b>8732</b>  | <b>11770</b> |

Tabel 4-28 Üksikisiku tulumaksu laekumine ühe elaniku kohta (kr)

|              | 2000        | 2001        | 2002        | 2003        | 2004        | 2005        |
|--------------|-------------|-------------|-------------|-------------|-------------|-------------|
| Helme        | 1292        | 1373        | 1687        | 2043        | 2670        | 3029        |
| Hummuli      | 1195        | 1321        | 1421        | 1769        | 2235        | 2763        |
| Karula       | 1062        | 1161        | 1411        | 1731        | 2035        | 2405        |
| Otepää       | 1701        | 1787        | 2289        | 2597        | 3113        | 3390        |
| Palupera     | 917         | 1019        | 1236        | 1568        | 1998        | 2459        |
| Puka         | 1396        | 1573        | 1744        | 2022        | 2316        | 2911        |
| Põdrala      | 991         | 1154        | 1332        | 1812        | 2241        | 2675        |
| Sangaste     | 1424        | 1473        | 1747        | 2021        | 2439        | 2885        |
| Taheva       | 1144        | 1214        | 1508        | 1680        | 1973        | 2432        |
| Tõlliste     | 1319        | 1371        | 1531        | 1737        | 2341        | 2635        |
| Tõrva        | 1684        | 1801        | 2290        | 2644        | 3140        | 3634        |
| Valga        | 1754        | 1825        | 2102        | 2350        | 2770        | 3036        |
| Õru          | 858         | 963         | 1062        | 1461        | 1627        | 2077        |
| <b>Kokku</b> | <b>1492</b> | <b>1621</b> | <b>1923</b> | <b>2213</b> | <b>2660</b> | <b>3011</b> |

Graafik 4-29 Tulud ja kulud, üksikisiku tulumaksu laekumine ühe elaniku kohta

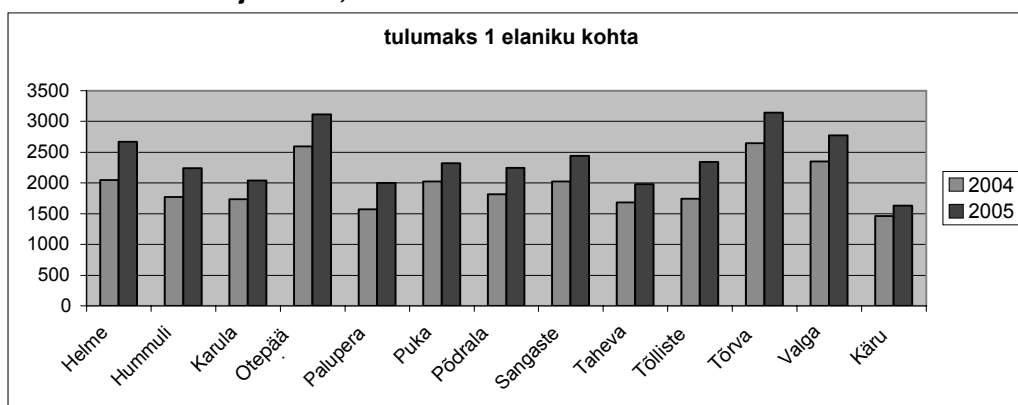

Tabel 4-30 Tulude jaotumine (tuh kr)

| Vald Linn    | Üksik-<br>isiku<br>tulumaks | Maa-<br>maks    | Loodus-<br>vara<br>maks | Majandu-<br>stegevus<br>varad,<br>muud tulud | Muud tulud<br>ja trahvid | Laenud         | Sihots.<br>laek.<br>riigieel. | Inves-<br>teeringud<br>riigieelarvest. | Eradised<br>hariduskulude<br>riigieelarve | Toetus<br>riigi-<br>eelarvest | Kulude katteks<br>eelmise<br>aasta jääk | Kokku<br>tulud  |
|--------------|-----------------------------|-----------------|-------------------------|--|--------------------------|----------------|-------------------------------|--|---|-------------------------------|---|-----------------|
| Helme        | 7193,5                      | 1829,7          | 112,5                   | 1098,5                                       | 46,6                     | 1500,0         | 4151,6                        | 420,0                                  | 2530,9                                    | 3681,0                        | 1655,2                                  | 24219,5         |
| Humuli       | 2846,3                      | 874,3           | 32,5                    | 732,4  | 31,3                     | 200,0          | 802,0                         | 234,0                                  | 2310,4                                    | 1991,0                        | 738,3                                   | 10792,5         |
| Karu         | 2725,2                      | 1286,6          | 27,9                    | 938,8  | 8,9                      | 370,0          | 1203,4                        | 1063,5                                 | 1849,9                                    | 1954,0                        | 204,1                                   | 11632,3         |
| Otepää       | 14610,9                     | 1421,9          | 56,3                    | 5112,6                                       | 129,6                    | 9627,6         | 4685,2                        | 6807,6                                 | 10403,7                                   | 6075,0                        | 1631,4                                  | 60561,8         |
| Palu         | 2935,8                      | 584,7           | 369,0                   | 542,8  | 10,7                     | 0,0            | 1076,5                        | 2687,1                                 | 1719,2                                    | 2511,0                        | 0,0                                     | 12436,8         |
| Puka         | 5533,9                      | 1246,5          | 21,8                    | 1168,7                                       | 49,8                     | 0,0            | 1380,1                        | 860,0                                  | 4318,1                                    | 3429,0                        | 1408,8                                  | 19416,7         |
| Põdra        | 2562,4                      | 610,7           | 2,1                     | 180,7  | 4,1                      | 44,9           | 814,2                         | 631,0                                  | 1768,7                                    | 1771,0                        | 553,4                                   | 8943,2          |
| Sangaste     | 4336,3                      | 641,6           | 7,5                     | 1278,3                                       | 18,8                     | 8008,5         | 1863,3                        | 5036,9                                 | 2735,3                                    | 2947,0                        | 393,2                                   | 27266,7         |
| Tahe         | 2257,0                      | 1068,4          | 11,3                    | 961,4  | 1,7                      | 0,0            | 1355,5                        | 159,0                                  | 2082,0                                    | 1686,0                        | 456,1                                   | 10038,4         |
| Tõli         | 5046,3                      | 774,7           | 150,0                   | 980,4  | 91,5                     | 0,0            | 1955,7                        | 588,0                                  | 4109,8                                    | 3691,0                        | 743,7                                   | 18131,1         |
| Tõrva        | 11860,9                     | 250,2           | 19,8                    | 5526,1                                       | 106,9                    | 6315,0         | 1877,0                        | 7971,3                                 | 7982,7                                    | 4493,0                        | 2026,8                                  | 48429,7         |
| Valga        | 44580,1                     | 1445,3          | 21,5                    | 7147,6                                       | 1182,0                   | 39563,6        | 22663,0                       | 10367,2                                | 24987,5                                   | 24838,0                       | 9946,3                                  | 186742,1        |
| Õru          | 1194,4                      | 612,2           | 1,3                     | 337,8  | 2,4                      | 0,0            | 834,7                         | 52,0                                   | 332,2                                     | 1111,0                        | 195,2                                   | 4673,2          |
| <b>KOKKU</b> | <b>107 683,0</b>            | <b>12 646,8</b> | <b>833,5</b>            | <b>26006,1</b>                               | <b>1684,3</b>            | <b>65629,6</b> | <b>44662,2</b>                | <b>36877,6</b>                         | <b>67130,4</b>                            | <b>60178,0</b>                | <b>19952,5</b>                          | <b>443284,0</b> |

Tabel 4-31 Kulude jaotumine (tuh kr)

| Vald Linn    | Valitsemine    | Korraldus    | Haridus         | Kultuur        | Sport          | Tervis-<br>hoold | Sotsiaal-<br>hoolekanne | Majandus       | Laenu-de<br>Tagas-<br>tamine | Kokku<br>kulud  |
|--------------|----------------|--------------|-----------------|----------------|----------------|------------------|-------------------------|----------------|------------------------------|-----------------|
| Helme        | 2020,1         | 15,7         | 12142,5         | 2209,1         | 400,7          | 62,5             | 3724,2                  | 3014,1         | -                            | 23588,9         |
| Humuli       | 1473,3         | 11,4         | 4970,9          | 589,7          | 24,0           | 59,3             | 1221,2                  | 1009,6         | 118,1                        | 9477,5          |
| Karu         | 1441,9         | -            | 5091,4          | 702,7          | 582,7          | 36,0             | 1835,3                  | 1159,8         | 174,6                        | 11024,4         |
| Otepää       | 3779,2         | 192,8        | 27280,2         | 3853,7         | 1523,8         | 137,0            | 3543,7                  | 12211,6        | 4969,5                       | 57491,5         |
| Palupera     | 1121,4         | 5,6          | 6545,5          | 775,6          | 62,7           | 0,0              | 1210,3                  | 1288           | 999,9                        | 12009,0         |
| Puka         | 1106,7         | 30,0         | 10547,6         | 3119,8         | -              | 52,9             | 1276,1                  | 2631           | -                            | 18764,1         |
| Põdrala      | 1056           | -            | 4689,7          | 1042,1         | 51,4           | 60,3             | 878,8                   | 750,9          | 60,0                         | 8589,2          |
| Sangaste     | 2176,2         | 4,0          | 10367,8         | 702,3          | 120,2          | -                | 2062,9                  | 1817,9         | 8417,3                       | 25668,6         |
| Taheva       | 1200,8         | 3,7          | 4484,6          | 774,3          | 32,9           | 39,9             | 2184,3                  | 643,9          | 258,1                        | 9622,5          |
| Tõlliste     | 1822,1         | 4,4          | 10014,1         | 1688,2         | 2,6            | 165,5            | 1666,9                  | 1859           | 110,8                        | 17333,6         |
| Tõrva        | 2270           | 152,0        | 24532,4         | 3315,3         | 312,7          | 402,5            | 2650,4                  | 7410,0         | 5310                         | 46355,3         |
| Valga        | 13543,8        | 110,8        | 53885,5         | 14410,1        | 44173          | 360,8            | 18584,5                 | 27618,3        | 3953,7                       | 176640,5        |
| Õru          | 692,6          | -            | 2032,2          | 361,3          | -              | -                | 761,2                   | 489,8          | 105,3                        | 4442,4          |
| <b>KOKKU</b> | <b>33704,1</b> | <b>530,4</b> | <b>176584,4</b> | <b>33544,2</b> | <b>47286,7</b> | <b>1376,7</b>    | <b>41599,8</b>          | <b>61903,9</b> | <b>24477,3</b>               | <b>421007,5</b> |

**Graafik 4-32 Tulude jaotumine**

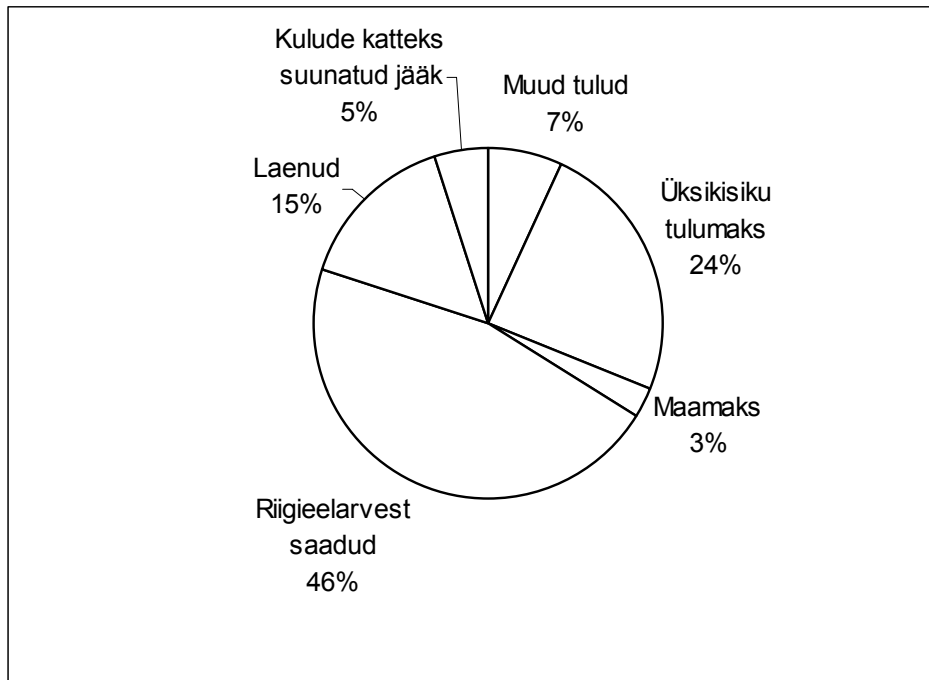

**Graafik 4-33 kulude jaotumine**

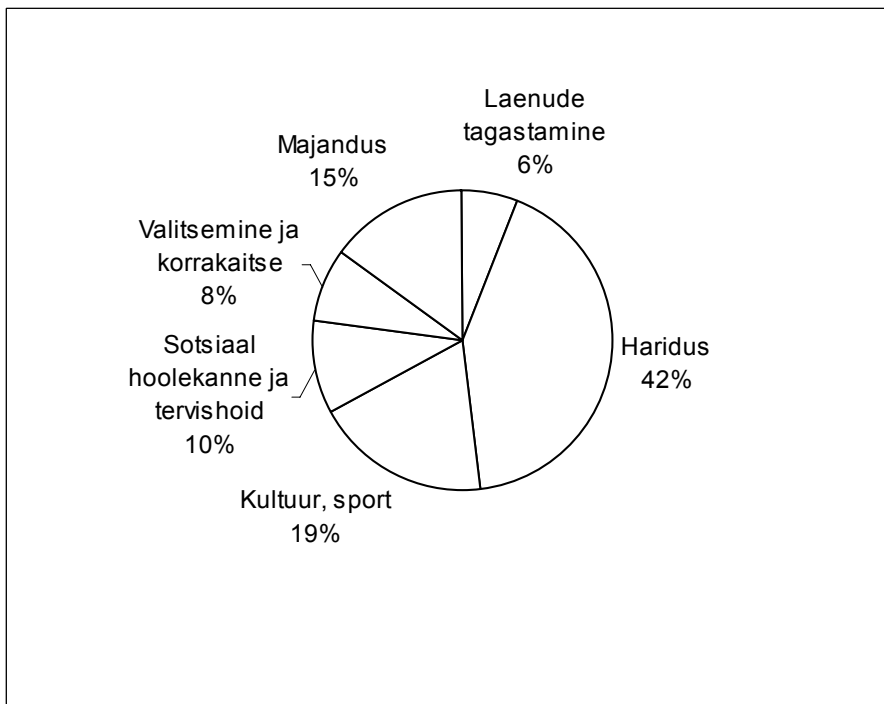

### 4.3.2 Valgamaa Omavalitsuste Liit

Kantselei Kesk 12, Valga, tel. 766 6164

Esimees, juhatuse liige Madis Gross

Juhatus liikmed Margus Lepik, Üllar Mölder, Aivar Nigol

alates 20.12 Margus Lepik, Agu Kabrits, Terje Korss

Sekretär. Ellen Eglit

Liitu kuuluvad kõik 13 maakonna omavalitsusüksust. Liidu kõrgeimaks juhtorganiks ja esinduskoguks on üldkoosolek, kuhu kuuluvad kõikide liidu liikmete kaks hääleõiguslikku esindajat: volikogu esimees ja vallavanem/linnapea, igal esindajal on asendaja.

Valgamaa Omavalitsuste Liit on asutatud 2. oktoobril 1992 ning 15. detsembrist 2003 kantud mittetulundusühingute registrisse.

**Tabel 4-34 Esindajad**

| Vald/linn   | valla-/linnavolikogu volitatud esindaja (volikogu esimees) | vallavanem/linnapea                         |
|-------------|--|---|
| Helme       | Kristo Ausmees   | Tarmo Tamm                                  |
| Hummuli     | Aleksander Zemskov<br>Enn Mihailov (alates 23.11)          | Kalev Laar<br>Valter Kaar (alates 23.11)    |
| Karula      | Eduard Õunapuu<br>Ants Kilo (alates 15.11)                 | Rain Ruusa                                  |
| Otepää vald | Jaanus Barkala<br>Ants Manglus (alates 23.11)              | Aivar Nigol<br>Jaanus Raidal (alates 23.11) |
| Palupera    | Vambola Sipelgas   | Terje Korss                                 |
| Puka        | Heldur Vaht  | Heikki Kadaja                               |
| Põdrala     | Sulev Sildna   | Aivar Uibu                                  |
| Sangaste    | Eduard Aamer   | Kaido Tamberg                               |
| Taheva      | Robert Kõvask<br>Hille Tamman (alates 18.11)               | Monika Rogenbaum                            |
| Tõlliste    | Martin Maask<br>Olev Tammela (alates 21.11)                | Madis Gross                                 |
| Tõrva       | Agu Kabrits<br>Ülle Juht (alates 08.11)                    | Üllar Mölder<br>Agu Kabrits (alates 08.11)  |
| Valga       | Uno Heinla<br>Feliks Rõivassepp (alates 25.11)             | Margus Lepik                                |
| Õru         | Avo Allik  | Andres Palloson                             |

Üldkoosolekute vahelisel perioodil teostab liidu juhtimist nelja-liikmeline juhatus.

Liidu revident on Terje Korss, alates 20.12 Monika Rogenbaum.

Valgamaa Omavalitsuste Liit kuulub Eesti Omavalitsusliitude Ühendusse.

Otepää, Tõrva ja Valga linnad kuuluvad Eesti Linnade Liitu.

Helme, Hummuli, Karula, Puka, Põdrala ja Tõlliste vallad kuuluvad Eesti Maaomavalitsuste Liitu.

Vabariigi Presidendi juurde moodustatud kohaliku omavalitsuse ja regionaalarengu ümarlauas esindab Valgamaa Omavalitsuste Liitu esimees Madis Gross.

**Tähtsamad arutatud küsimused ja tehtud otsused liidu üldkoosolekutel:**

- Maakondlike haridus-, kultuuri- ja spordiürituste rahastamine SA Valgamaa Fondi kaudu ning maakondliku hariduskulude reservi jaotamine
- SA Lõuna Eesti Turismi tegevuse kaasfinantseerimine summas 50 000 krooni;
- SA Valgamaa Turismi tegevuse kaasfinantseerimine summas 25 000 krooni;
- SA Valgamaa Arenguagentuuri tegevuse kaasfinantseerimine summas 100 000 krooni;

- Valgamaa ja Põlvamaa Omavalitsuste Liitude poolt asutatud MTÜ Euregio Pskov-Livonia Eesti–Läti–Vene piirialade koostöö arendamise kaasfinantseerimine summas 20 000 krooni;
- Valga maakonna 85. aastapäeva pidulik tähistamine ja aastapäevale pühendatud ürituste finantseerimine koostöös Valga Maavalitsuse ja Valga Linnavalitsusega
- Regionaalsete tervisespordikeskuste programmi 2007–2010 jätkamine
- Interreg IIIA põhjaprioriteedi programmist rahastatud maakonna andmesideprojekti “Virtual Community of Valga/Valka region” I etapi elluviimine
- Osalemine teistes projektides:
  - “Lõuna-Eesti kutsekoolide õpetajate ja elanike elukestev õpe ning sotsiaalkultuuriline toimetulek”
  - “Valgamaa turundustegevus prioriteetsetel sihtturgudel”
  - “Valga maakonna avalike teenistujate juhtimiskoolitus
- Liidu liikmete uuest koosseisust juhatuse esimehe, liikmete ja revidendi valimine ning esindajate nimetamine teistesse organisatsioonidesse

## Olulisemad üritused ja sündmused omavalitsuste liidu raames

### Kohtumised:

- Riigikogu põhiseaduskomisjoni esimehe Urmas Reinsaluga
- Riigikogu Rahvaliidu fraktsiooni liikmetega
- Sotsiaalministeeriumi esindajatega hooldekodude küsimuses
- EAS-i juhatuse liikme Ülari Alametsaga
- EMOL-i esimehe Kurmet Mürsepaga
- Valga Politseijaoskonna ülemkomissari Tõnu Kürsaga õiguskaitsealasest olukorrast maakonnas ja politsei koostööst kohalike omavalitsustega
- Riigi Kinnisvara AS-i projektidirektori Tiit Keremiga koostöövõimalustest koolide korrastamiseks
- Poliitikauuringute Keskuse Praxis esindaja Tiina Annusega üldhariduskoolide võrgu korraldamisest
- AS Regio esindaja Tõnu Randaruga geograafilise ekspertsüsteemiga “Koolivõrk” tutvumine
- EOMap-i projektijuht Märt Riisbergiga kohalike teede inventariseerimisest
- AS Entec Pärnu kontori juhataja Valdeko Palginõmmega planeeringutest
- VITA esindaja Kairi Rebasega riigi andmekogude andmevahetuse kihi X-tee kasutuse laiendamise võimalustest Valgamaal maakonna kodulehekülje valgamaa.ee korrektor-toimetaja Tiia Arikoga maakonna kodulehekülje sisukamaks muutmisest
- ESF Koduhooldustöötajate pilootprojekti koordinaatori Tiina Ivaskiga koduhooldustöötajate projekti tutvustusest
- MTÜ Partnerlus esindajate Ivika Nõgeli ja Aili Keldoga RAK maaelu meetmest LEADER raha Valgamaale toomise kavast

### Üritused

- Valgamaa omavalitsusjuhtide külastus Läti Valka rajooni Smiltene piirkonda
- “Kaunis Kodu 2005” konkursi võitjate vastuvõtt ja autasustamine Valga Kultuuri- ja Huvialakeskuses
- Kolme Kagu-Eesti maakonna omavalitsustöötajate ühine nõupäev Võrumaal, Ähijärvel
- Koostöös SEB Eesti Ühispanoga ühisseminar Taagepera lossis kolme Kagu-Eesti maakonna omavalitsusjuhtidele teemal: “Kagu-Eesti sotsiaal-majanduslik Arengu Strateegia 2007–2013”,
- Maakonna omavalitsusjuhtide Öppereis Brüsselisse tutvumaks EL struktuuride ja Eesti Esindusega
- Koostöös maakonna tervisenõukoguga seminar “Kohaliku omavalitsuse roll tervise-edenduses”
- Uueks valimisperiodiks valitud liidu esimehe, Madis Grossi, vastuvõtt liidu liikmetele hotellis Metsis

### Ühisprojektid, koostööpartnerid

- Ühisprojekti ESISRANO (2) raames seminar Sangaste lossis Valgamaa omavalitsuste tutvustamiseks meie koostööpartneritele Rootsi Kuningriigi Jämtlandi läänist ja Vene

- Föderatsiooni Staraja Russast ning Novgorodist osalemine ESISRANO (2) raames vene poole poolt korraldatud seminaril Staraja Russas
- ESISRANO projekti põhirahastajaks on Rootsi koostööfond SALA-IDA, meiepoolseid kulutusi on toetanud Põhjamaade Ministrite Nõukogu esindus Eestis 40 000 krooniga. Jämtlandi lääni ja Valga maakonna majandusühistu tegevuse raames MÜ juhatuse koosolek Tallinnas ning aastakoosolek Sangaste lossis. Põhiteemaks ühine koostöö vene poolelt Staraja Russaga ning Valgamaa ja Jämtlandi keskkonnakaitset ja ettevõtlust puudutavate uute ühisprojektide ettevalmistamine
- Seminar Pihkva oblasti omavalitsustöötajatele Interreg IIIB projekti BEN (Baltimeremaade euroregionide võrgustik) raames
- Sõprus- ja koostöösidemete raames Ungari Vabariigi Somogy maakonnaga Somogy maakonna kuueliikmelise delegatsiooni külaskäik Valgamaale. Osaleti Valga linna päevadel ja Pedeli paadirallil. Ungarlaste poolt viidi Valgas läbi Ungari minipäev, sõlmiti Valgamaa ja Somogy vaheline koostööleping ning Somogyst tulnud kokk tutvustas valgamaalastele ungari kokakunsti.
- Koostööpartnerite Poola Lublini vojevoodkonna delegatsiooni visiit Valgamaale
- Valga maakonna delegatsiooni visiit Soome, Ylistaro valda, arutati koostöö jätkamist, tutvuti Ylistaro valla uue juhtkonnaga.

#### 4.3.3 Helme vald

Pindala 312,73 km<sup>2</sup>

Elanike arv 2375

14 küla, 1 alevik.

Keskus Tõrva linnas, kaugus maakonnakeskusest 28 km.



#### Vallavalitsus

- Töötajaid 11
- Vallavanem Tarmo Tamm
- Vallasekretär Tiina Õunpuu

#### Volikogu

- Liikmeid 13
- Esimees Toivo Põldma

#### Sotsiaalne infrastruktuur

- Ala Põhikool
- Ritsu Lasteaed-Algkool
- Helme Sanatoorne Internaatkool
- Valgamaa Kutseõppekeskuse Helme osakond
- Helme ja Taagepera raamatukogud
- Ala ja Koorküla rahvamajad
- Võimlad Alal ja Ritsus
- Kalme ja Karjatnurme päevakeskused
- Helme perearsti keskus Tõrva linnas
- Hooldekodu Taageperas
- Sotsiaalkorterid Ritsus

#### Tähtsamad majandusvaldkonnad

- Puidutööstus, metsamajandus, põllumajandus, turism.



### Olulisemad sündmused

- Rahvusvaheline üliõpilaste väitlusturniir "LatEst 2005" Taagepera lossis
- lastekaitsepäeva tähistamine (sportlik kogupere üritus)
- Laste talvine- ja suvespordipäev (iga-aastane)
- Maakonna abiturientide ball Taagepera lossis
- Kuuendad Alfred Neulandi mälestusvõistlused tõstmises
- SA Lõuna-Eesti Turism premeeris Taagepera lossis parimaid turismiobjekte ja parimat turismitoetajat
- Toimus järjekordne vallapäev Helmes
- Toimus järjekordne vallasisene heakorra konkurss
- Toimus valla memme-taadi konkurss
- Telesaate "Laulge kaasa!" avalik lindistus

### Infoväljaanded

- Ajaleht Helme-Tõrva Elu, ilmub kaks korda kuus,
- Ajalehte annab välja MTÜ Helme-Tõrva Elu Ühendus
- Helme valla veeb [www.helme.ee](http://www.helme.ee).

### Vaatamisväärsused

- Barclay de Tolly Mausoleum
- Helme Koduloomuseum
- Helme Ordulinnuse varemed
- Helme koopad
- Orjakivi
- Taagepera loss
- Mats Erdelli kabel
- Ala kirik
- Hella Woulijoe (Murrik) sünnikoht
- Kindral Jaan Sootsi mälestuskivi.

#### 4.3.4 Hummuli vald

Pindala 162,7 km<sup>2</sup>

Elanike arv 1030

Majapidamisi 476, sh. katastriüksusi 847

Hummuli alevik ja 8 küla.

Valla keskus on Hummuli alevikus, kaugus Valgast 15 km.



#### Vallavalitsus

- Töötajaid 8
- Vallavanem Valter Kaar (alates 23.11)
- Vallasekretär Asta Lihu

#### Volikogu

- Liikmeid 9
- Esimees Enn Mihailov (alates 23.11)
- Aseesimees Rando Kommer

#### Sotsiaalne infrastruktuur

- Hoolekandekeskus "Meelespea";
- Ambulatoorium;
- Põhikool;

- Lastepäevakodu "Sipsik";
- Raamatukogu
- Rahvamaja
- Koorküla päevakeskus
- Koolistaadion

#### Tähtsamad majandusvaldkonnad ja ettevõtted

- Põllumajanduslik osaühistu
- Õmblusfirma AS Astra
- Autorehvide protekteerimisettevõtte AS Vallai
- Viis puidutöötlemisettevõtet
- Kokku 17 ettevõtet.

#### Arenguvõimalused

- Põllumajanduse taastamine
- Väikeettevõtluse arendamine.

#### Vaatamisväärsused

- Hummuli loss
- Hummuli park
- Väike-Emajõe äärne puhkeala
- Koorküla Valgjärv

#### Seltsid ja ühendused

- Pensionäride Ühendus "Hõbejuus",
- Mittetulunduslik perekklubi "Mesilane"

#### Infoväljaanded

- Kohalik infoleht ilmub üks kord aastas.

#### Olulisemad sündmused

- Vabariigi 87. aastapäeva tähistamine
- Hummuli 22. pargijooks ja emadepäeva tähistamine
- Vallavanema vastuvõtt kõrgkoolide, gümnaasiumide ja kutsekoolide lõpetanutele
- Võidupüha ja jaanipäeva tähistamine Hummuli pargis
- Liitumine projektiga „Unustatud mõisad“
- Isadepäeva tähistamine
- Eakate ja puudega inimeste jõuluõhtu
- Aastalõupüüdu valla rahvale

#### 4.3.5 Karula vald

Pindala 229,92 km<sup>2</sup>

Elanike arv 1133

Külasid 14

Keskus on Lüllemäe külas, kaugus maakonnakeskusest 25 km.



#### Vallavalitsus

- Liikmeid 6, töötajaid 9
- Vallavanem Rain Ruusa
- Vallasekretär Marys Piller

### Volikogu

- Liikmeid 9
- Esimees Ants Kilo (alates 26.10.)

### Sotsiaalne infrastruktuur

- Lüllemäe Põhikool
- Kaagjärve Lasteaed-Algkool, millel on lasteaiarühmad eraldi Lüllemäel ja Kaagjärvel
- Lüllemäe ja Kaagjärve rahvaraamatukogu
- Lüllemäe Kultuurimaja
- Perearsti keskus (Lüllemäel)
- Velskripunkt (Kaagjärvel)
- Hooldemaja (Karula Hooldekodu)
- 3 kauplust
- 2 sidejaoskonda
- EELK Karula kogudus
- Mittetulundusühingud: Lüllemäe Rahvaõpistu, Spordiklubi Karula, Karula Naisselts, Karula Muinsuskaitse selts, külaseltsid Lüllemäel, Rebasemõisas, Väheros, Kaagjärvel, Pikkjärvel.

### Tähtsamad majandusvaldkonnad

- Metsamajandus
- Puidutööstus
- Põllumajandus
- Kaubandus
- Teenindus.

### Arenguvõimalused

- Turism
- Ettevõtlus.

### Olulisemad sündmused

- Jaanipäev Karulas
- Jüriööjooks
- Perepäevad läbi aasta
- Valla laste laulupäev
- Isadepäev
- Emadepäev
- Jõulud ja aastavahetuspeod
- Valla päevad
- Vastlapäev, volbriöö

### Koostööpartnerid ja koostöövaldkonnad

- Bräcke kommuun Rootsis — haridus, keskkond, avalik haldus, sotsiaalvaldkond
- Hämeenkoski vald Soome — religioon, haridus
- Taheva, Antsla, Mõniste ja Tõlliste vald, Valga linn — avalik haldus, turism, sport, elamu- ja -kommunaalmajandus
- Karula Rahvuspark, Valga Turismiinfopunkt — turism

### 4.3.6 Otepää vald

Pindala 217,36 km<sup>2</sup>

Elanike arv 4310

Külasid 21

Keskus Otepää linn, kaugus maakonnakeskusest 50 km



#### Vallavalitsus

- Töötajaid 20
- Vallavanem Aivar Pärl
- Vallasekretär Urmas Jaagusoo

#### Volikogu

- Liikmeid 21
- Esimees Ants Manglus

#### Sotsiaalne infrastruktuur

- SA Otepää Tervisekeskus (polikliinik, velskripunkt)
- Päevakeskus-hooldekodu
- Otepää Gümnaasium
- Pühajärve Põhikool
- Audentese Spordigümnaasium
- Muusikakool
- 2 lastepäevakodu (Pähklike ja Võrukael)
- Otepää Kultuurikeskus
- Laululava Pühajärve pargis
- Otepää Linnaraamatukogu ja Pühajärve Raamatukogu
- Otepää kirik (EELK Otepää Maarja kogudus)
- EAÕK Ilmjärve kirik
- EAÕK Kastolatsi kirik
- Eesti Rahva Muuseumi liputuba
- Gustav Wulff-Õie majamuuseum
- Gümnaasiumi koduloomuuseum
- SA Tehvandi spordikeskus
- TÜ Kääriku spordibaas
- Pühajärve Põhikooli spordihoone
- 9 slaalomimäge (suurimad on Kuutsemägi, Väike Munamägi, Marjamägi)
- Tehvandi suusahüppetrampliin
- Apteekrimäe suusahüppe-kompleks
- TPÜ Vana-Otepää baas
- EPÜ Marguse õppe- ja puhkekeskus
- Snowtubing park Linnamäe orus
- SA Otepää Spordirajatised (Otepää Spordihoone)

#### Tähtsamad majandusvaldkonnad

- Puhkemajandus ja turism;
- Puidutöötlemine;
- Teenindus ja toitlustamine;
- Toiduainetetööstus (piimatööstus, lihatööstus, kondiiter);
- Metallitöötlemine;
- Põllumajandus.

### Arenguvõimalused ja -eeldused

- Spordi- ja puhkemajanduse arendamine, vastava infrastruktuuri ning teenindusvõrgu väljaarendamine
- Tehvandi spordikeskuse väljaarendamine
- Pühajärve ranna ja rannapargi arendamine aastaringselt toimivaks aktiivse puhkuse kompleksiks
- Energiasäästu programmi jätkamine
- Pühajärve puhkeküla väljaehitamine
- Linnamäe orus teemapargi arendamine
- Taluturism ja mahepõllumajandus
- Väikeettevõtluse areng

### Olulisemad sündmused

- Rahvusvaheline lumelauavõistlus "Otepää Big Air 2005" Väikesel Munamäel
- FIS murdmaasuusatamise maailmakarika etapp
- Rahvusvaheline kalapüügivõistlus Pühajärve Talvepidu Kuldkala 2005
- Eesti rattamaratonide sarja osavõistlus Otepää Rattasõit
- Saku Suverull 2005
- Leigo Järvemuusika kontserdid
- 50. Otepää Mängud
- Kekkose suusasõit
- Otepää rahvalaulupäev ja käsitöölaad
- RS Rally 2004
- 35 Tartu Maraton
- 22. Tartu jooksumaraton
- 23. Tartu Rattaralli
- 7. Tartu Rattamaraton
- Eesti linnade ja alevite suvemängud Madsal
- Mäesuusa- ja lumelaua võistlused
- Triatlon ja Pühajärve jooks
- Eesti meistrivõistlused suusahüpetes, kahevõistluses ja suusatamises
- Eesti meistrivõistlused rattaspordis
- Big Air Open Cup rahvusvahelised lumelauavõistlused

### Sõprusvallad

- Norra — Sel
- Prantsusmaa — Les Sorinieres
- Rootsi — Ekerö, Habo, Kumla, Örnköldsvik
- Saksamaa — Tarp
- Soome — Kivijärvi, Vihti
- Taani — Skjelskor
- USA — McHenry

### Fotoväljaanded

- Veeb [www.otepaa.ee](http://www.otepaa.ee)
- Otepää Teataja, ilmub üks kord kuus, antakse välja koostöös Palupera ja Puka valdadega
- Talvetrükis, kultuurisündmuste kalender jm. mitmesugused voldikud

### 4.3.7 Palupera vald

Pindala 123, 48 km<sup>2</sup>

Elanikke 1194

Külasid 13

Keskus Hellenunne külas. Kaugus maakonnakeskusest 58 km.

Vallavalitsus, töötajaid 6, vallavanem Terje Korss, vallasekretär Imbi Parvei

Volikogu liikmeid 11, esimees Vambola Sipelgas



#### Sotsiaalne infrastruktuur

- hooldekeskus, põhikool, lasteaed, I
- 2 rahvamaja,
- 2 raamatukogu-AIP
- 2 vabaõhulava
- Võrkpalliväljakud
- Staadion, noortekeskus-AIP
- Külamaja-AIP
- 2 WiFi-ala.

#### Tähtsamad majandusvaldkonnad ja ettevõtted

- põllumajandus, turism, puidutööstus.

#### Arenguvõimalused ja -eeldused, ülesanded

- Kaunis, vaheldusrikas ja väärtuslik loodusmaastik, puhas keskkond, atraktiivne elamiskoht, rikkalik ajaloo- ja kultuuripärand, mitmekesised traditsioonid
- Teenindusvõrk puhkamiseks, vaba aja veetmiseks ning rahvaspordiga tegelemiseks. Jätkata matka-, tervise- või liikumisradade ning üldkasutatavate puhkealade ja külakeskuste vastavate vaba aja rajatiste võrgustiku väljaarendamist.
- Arendada taluturismi, tõhustada tegevust looduspargi ja maastikukaitsealal
- Arendada alternatiivseid põllukultuure
- Looduse ja mõisate parem eksponeerimine, huviväärsuste kordaseadmine
- Maastikukujundamine, atraktiivse maastiku eksponeerimine
- Kalakasvatuse, kitsekasvatuse, mesinduse arendamine
- Sporditegevuse arendamine, munitsipaal-spordirajatiste väljaarendamine
- Marketing — parandada jätkuvalt viidamajandust. Arendada välja valla ühtne kohaturundus ja infosüsteem
- Konkurentsivõimelise haridusteenuse väljaarendamine
- Kaasaegsete sotsiaal- ja tervishoiuteenuste väljaarendamine
- Jätkata maade munitsipaliseerimist
- Likvideerida tühjad hooned
- Noorte vaba aja veetmise võimaluste parandamine, kohaliku kultuurielu arendamine
- Kogukonnasuhete tugevdamine külades
- Koostöö süvendamine naaberomavalitsuste, era- ja kolmanda sektoriga

#### Olulisemad sündmused ja üritused

- Hellenurne 45. võrkpalli karikamängud
- XI mälumänguturniir Palupera valla karikale
- Leigo järveuusika kontsertide sari (1998. aastast) ja järveteater W.Shakespeare "Suveöö unenägu"
- Emadepäevaeelne heakorrapäev vallas
- Paigaldati 16 pakendijäätmete kogumise konteinerit (MTÜ Eesti Pakendiringlus)
- Valmis Palupera mõisa endise linnumaja restaureerimise projekt (arhitekt Jaak Reinula)
- Projekti "Hellenurme küla joogi- ja reoveetrasside rekonstrueerimine" raames rekonstrueeriti 520

- jm. veetrassi ja 134 jm. reoveetrassi.
- Projekti "Palupera mõisapargi ja tiikide ümbruse rekonstrueerimine" raames korrastati tiigi ümbrust ja paigaldati mõisaparki seljatoega pingid.
- Alustati uue projektiga "Nõuni kultuurimaja renoveerimine" (uste, akende vahetus, sisetööd)
- Viidi ellu projekt "Elva jõgi — veetee Emajõe Jööriki", mille raames ehitati välja Elva jõe veetee - Hellenurmest Emajõeni.
- Rekonstrueeriti Päidla tuletõrje veevõtukoht. Palupera vanas pritsimajas valmis Palupera küla seltsimaja ja AIP.
- Asuti osalema projektis "Elva puhkepiirkonna tuntuse parandamine ja külastatavuse suurendamine" (phare CBC, kohalikud omavalitsused), mille raames viiakse läbi Elva puhkepiirkonna külastatavuse uuring(objektideks sealhulgas ka Hellenurme ja Palupera mõisad), antakse välja puhkepiirkonda tutvustav mahukas ja esinduslik trükis, luuakse piirkonda tutvustav interaktiivne mäng ja postkaart jms.
- Osaleti Eesti Külaliikumine Kodukant projektis "Külaturism, üks võimalus kogukonna arenguks", mille raames tutvustati väljaantud infokogumikus Eestimaa üht atraktiivset külaturismi ala Hellenurme-Palupera piirkond
- Avati Lõuna-Eesti Hooldekeskuse I elukorpus
- Nõuni külaseltsi eestvõtmisel taastati Nõuni võrkpalliväljak ning korraldati heakorrapäev ja toimus võrkpalliturniir "Põrsas Cup I" (peaauhind 20 kg põrsas)
- Remonditi 42 km vallateid, 68 m ehitati uut asfalkatet. Paigaldati uusi liikluskorraldusvahendeid
- Jätkus koostöö rahvusvahelise projekti "Development of Baltic Tourist Network in Via Hanseatica Development Zone" partneritega (rahastajaks INTERREG jt. partnerid).
- Osaleti ainsa omavalitsusena Valgamaalt MTÜ ETNA Eestimaal projektis "Ettevõtluse juured – rohujuure tasandil tegutsevate maanaiste/ettevõtjate võrgustikud — uued võimalused rahvusvahelisest koostööst".
- Viis majapidamist/organisatsiooni vallas said mastivimplite omanikeks
- Osaleti Kagu-Eesti Jäätmekeskus AS, Vapramäe-Vellavere-Vitipalu Sihtasutuse töös ja Tartu Maratoni nelikürituse korraldamisel.
- Palupera põhikool viis ellu kaks projekti: "Keskkond ja mina" ja "Sportlik-kultuuriline koolivaheaeg"
- Tunnustati Palupera põhikooli tublisid õpilasi ja nende lapsevanemaid (vallavanema ja kooli direktori vastuvõtt Palu-Veski Puhkamajas)
- Valiti Palupera valla Memm 2005 — Saale Aun, kes osaleb 2006.a. maakondlikul Memme-taadi üritusel
- Palupera-Puka-Sangaste piirkondliku laste Laulukaruselli eelvoor
- Palupera valla 13. aastapäev
- Hellenurme meeskvarleti 10. sünnipäev

#### Infoväljaanded

- Kodulehekülg [www.palupera.ee](http://www.palupera.ee)

#### 4.3.8 Puka vald

Pindala 202,41 km<sup>2</sup>

Elanikke 1901, talusid 240

Külasid 18, alevikke 1

Keskus Puka alevikus, kaugus maakonnakeskusest 36 km.



#### Vallavalitsus

- Töötajaid 9
- Vallavanem Heikki Kadaja
- Vallasekretär Anita Kallis

### Volikogu

- Liikmeid 13
- Esimees Heldur Vaht

### Sotsiaalne infrastruktuur

- Perearstikeskus
- Kunstikool
- Keskkool
- 2 kultuurimaja
- Lasteaed-Algkool
- Lastepäevakodu
- 3 raamatukogu
- Kuigatsi seltsimaja

### Tähtsamad majandusvaldkonnad

- Mööbli valmistamine
- Teenindus, kaubandus
- Puidu töötlemine
- Moosivalmistamine
- Põllumajanduslik tootmine
- Jahindus
- Ehitusmaterjalide müük ja metallitööd
- Turism

### Arenguvõimalused ja -eeldused

- Ettevõtluse arendamine
- Spordi, turismi- ja puhkemajanduse arendamine
- Raudtee ja suuremate maanteedega olemasolu ning tihe teedevõrk
- Kehtestatud valla üldplaneering
- Metsade rohkus
- Kaunis loodus
- Piirnemine Väike-Emajõega ja Võrtsjärvega
- Tihe koostöö Võrtsjärve äärsete valdadega ja sihtasutuse loomine
- Piirnemine Kuutsemäe mäesuusakeskusega
- Koostöös Valga piirkonna keskkonnakeskusega arendada keskkonnavalaseid projekte
- Kehtestatud valla arengukava aastani 2008
- Koostöö Via Hanseatica

### Vaatamisväärsused

- Jaanimäe määnd Meegaste külas
- Vooremägi
- Kuigatsi mõisa park ja hooned Kuigatsi külas
- Puka aleviku keskuse hoonestus (I Eesti Vabariigi aegne pangahoone)
- Puka põlispuude grupp
- Võrtsjärv ja Võrtsjärve suubuv Väike- Emajõgi
- Komsu puistu Puka-Otepää mnt ääres Komsu külas
- Kivivare linnamägi koos kivikalmetega
- Aakre mõisa hooned ja park Aakre külas
- Kuigatsi ehk Puka linnamägi
- Ristimägi Kähri külas



### Seltsielu

- Puka Spordiklubi
- Pensionäride Ühendus
- Puka Naisselts
- Kuigatsi Külamaja Seltsing
- Aianduse ja Mesinduse Selts

### Olulisemad sündmused

- XXIV Võrtsjärve talimängude korraldamine
- Puka valla päevad
- Puka laat
- Kooli ja Vallamaja tänava teekatete uuendamine
- XXXIV Võrtsjärve suvemängudest osavõtmine
- Laste mänguväljaku rajamine
- Raamatu „Puka vald läbi ajalootuulte” väljaandmine
- Staadioni ehituse alustamine

### Koostööpartnerid

- Rootsi Jämtlandi lääni omavalitsused ja osalemine Valga maakonna ja Rootsi Jämtlandi maakonna majandusühistus
- Valgamaa kohalikud omavalitsused ja Valgamaa Omavalitsuste Liit
- Võrtsjärve ümbruse seitsme valla moodustatud Võrtsjärve Sihtasutus
- Otepää Piirkonnanõukogu
- Valgamaa Keskkonnakeskus

### Infoväljaanded

- Puka valla kaart
- Piirkonda tutvustav raamat „Ümber Võrtsjärve”
- Vallas vaatamisväärsusi tutvustavad postkaardid
- Infomaterjal „Võrtsjärve matkajuht”
- Ajaleht Otepää Teataja
- Veeb [www.puka.ee](http://www.puka.ee)
- Raamat „Puka vald läbi ajaloo tuulte”

### 4.3.9 Põdrala vald

Pindala 127.2 km<sup>2</sup>

Elanikke 958

Külasid 14

Keskus Riidaja külas. Kaugus maakonnakeskusest 42 km.

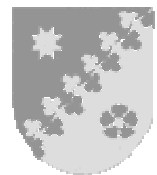

### Vallavalitsus

- Töötajaid 7
- Vallavanem Aivar Uibu
- Vallasekretär Saima Ilisson

### Vallavolikogu

- Liikmeid 9
- Vallavolikogu esimees Sulev Sildna

### Sotsiaalne infrastruktuur

- Lasteaed-põhikool
- Algkool
- Kultuurimaja
- Rahvamaja
- Raamatukogu
- Perearstikeskus
- Vabaõhulava ja staadion Pikasillas
- Võimla ja staadion Riidaja Põhikoolis
- Kolm avalikku internetipunkti

### Tähtsamad majandusvaldkonnad

- Põllumajandus, puidutööstus, turism

### Arenguvõimalused ja -eeldused

- Turismi-, puhke- ja jahimajanduse arendamine
- Väikeettevõtluse areng
- Alternatiivsete põllukultuuride kasvatamise arendamine
- Piirnemine Väike-Emajõe ja Võrtsjärvega
- Koostöö Võrtsjärve äärsete valdadega

### Infoväljaanded

- Kohalik ajaleht "Põdrala Teataja" ilmub kord kvartalis
- Valla kodulehekülge [www.podrala.ee](http://www.podrala.ee)

### Seltsielu

- Riidaja Naisseltsing, Pori Küla Seltsing, Löve Küla Seltsing, Põdrala valla Pensionäride Ühendus, Riidaja Rändurteater, Riidaja noorte klubi "Orto kähvikud", MTÜ Leebiku Külaselts, seltsing "Roheline Rulli"

### Olulisemad sündmused

- Lasteaia avamine Riidaja Põhikoolis
- Laste piirkondliku lauluvõistluse "Laulukarusell 2005" korraldamine
- Riidaja Rändurteatrile laureaadi tiitel Maateatripäevalt
- Võrtsjärve suve- ja talimängudest osavõtmine
- Jaanipäeva tähistamine Pikasillas
- Riidaja lennupäev Torupillitalus
- Riidaja mõisapäeva kontsert ansambliga "Olde Hansa"
- Eakate sügispidu Voldemar Kuslap'i ja Margus Abel'iga
- Tähistati Riidaja Naisseltsingu tegutsemise 10.aastapäeva
- Tähistati Riidaja memmede rahvatantsurühma "Nurmenukk" tegutsemise 5.aastapäeva

### Koostööpartnerid

- Valgamaa Omavalitsuste Liit
- Võrtsjärve Sihtasutus
- Mulgi Kultuuri Instituut
- Valgamaa Keskkonnakeskus

### Vaatamisväärsused

- Riidaja mõisahoonete kompleks ja mõisapark
- Gerdruta kirik-kabel Riidajas
- Ferdinand Linnuse sünnikoht
- Henrik Visnapuu sünnikoht

- Johann Pauli sünnikoht
- Pronksskulptuur "Torupillimängija" Matu-Tõnise Torupillitalus
- Võrtsjärve suubuv Väike-Emajõgi

#### Kirikud ja kogudused

- Gerdruta kirik-kabel, kus toimuvad jumalateenistused

#### 4.3.10 Sangaste vald

Pindala 144,73 km<sup>2</sup>

Elanike arv 1503

Külasid 13, alevikke 1

Keskus Sangaste alevikus, kaugus maakonnakeskusest 30 km.



#### Vallavalitsus

- Ametnikke 7
- Vallavanem Kaido Tamberg
- Vallasekretär Janno Sepp

#### Volikogu

- Liikmeid 11
- Esimees Eduard Aamer

#### Sotsiaalne infrastruktuur

- Sangaste Perearstipraksis
- Aini-Heli Ilvese Eraapteek
- Sangaste Postkontor
- Sangaste Pansionaat
- Sangaste Lasteaed
- Sangaste Raamatukogu (AIP)
- Keeni Postkontor
- Avalik interneti punkt "Silva Pubis"
- Keeni Raamatukogu
- Keeni Tervisepunkt
- Keeni Põhikool
- Sangaste kirik

#### Tähtsamad majandusvaldkonnad

- Puidu töötlemine
- Põllumajandussaaduste tootmine ja ümbertöötlemine
- Teenindus
- Kaubandus, toitlustamine
- Reisi-, majutus- ja konverentsikorraldus

#### Kirikud ja kogudused

- EELK Sangaste kirik ja kogudus, õpetaja Ivo Pill

#### Infoväljaanded

- Ajaleht "Sangaste" ilmub alates 15. maist 1999.

### Vaatamisväärsused

- Sangaste loss ja lossipark
- Sangaste kirik
- Sangaste kalmistu
- Sangaste linnamägi
- Harimägi
- August Gailiti sünnikodu
- Kirgjärv ja Presnikovi järv
- Eduard Grosschmidt-Suursepa kodutalu

### Olulisemad sündmused

- Vastlapäev
- Sangaste valla jaanituli
- Keeni Põhikooli oivikute päev Sangaste lossis
- Eesti rukki juubelipidu, mis on seotud rukkiaretaja, Sangaste krahvi Friedrich von Bergi 160. sünniaastapäevaga
- Äripäeva Valgamaa Arengukonverents Sangaste lossis
- Restu spordipäev
- Sangaste valla memme-taadi valimised
- "Eesti Kaunis Kodu 2005"
- Sangaste Pensionäride Ühenduse "Härmalõng" üritused

### Seltsid ja ühendused

- MTÜ Kodukant Sangaste
- MTÜ Restu Piim
- MTÜ Külateed
- MTÜ Sangaste Scatehouse
- Klubi Home Alone
- Sangaste Väike-Emajõe Selts
- Lossiküla seltsing

### 4.3.11 Taheva vald

Pindala 204,71 km<sup>2</sup>

Elanike arv 928

Külasid 13

Keskus Laanemetsa külas, kaugus maakonnakeskusest 25 km.

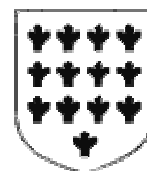

### Vallavalitsus

- Kolmeliikmeline, ametnikke 7
- Vallavanem Monika Rogenbaum
- Vallasekretär Mare Roosipuu

### Volikogu

- Liikmeid 9
- Esimees Hille Tamman (alates 18.11)

### Sotsiaalne infrastruktuur

- Taheva Lastesaanatoorium koos lastekodu osakonnaga
- Hargla perearstikeskus
- Hargla apteek

- Hargla põhikool
- Koikküla lasteaed-alkkool
- Hargla maakultuurimaja
- Koikküla raamatukogu internetipunktiga
- Hargla raamatukogu internetipunktiga
- Hargla hooldekodu
- EELK Hargla kogudus
- Taheva rattarada
- Seltsing Hargla külaselts
- MTÜ Koikküla külaselts

#### Tähtsamad majandusvaldkonnad ja ettevõtted

- Põllumajandus: TÜ Hargla Seemneühistu, OÜ Äksi Puhkemaja
- Teenindus: OÜ Esperance, Hargla Masinaühistu, FIE Raila Künnapuu juuksuritöökoda, Hargla apteek
- Metsandus: Riigimetsa Majandamise Keskuse Taheva Metskond
- Turism: OÜ Nakatu Turismitalu, Niidu turismitalu
- Jahindus

#### Vaatamisväärsused

- Hargla kirik
- Hargla kabel
- Ohvikivi Tsirgumäel
- Ohvimänd Harglas
- Ohvimänd Tsirgumäel
- Taheva mõisa kompleks koos pargiga
- Koikküla magasiait

#### Arenguvõimalused ja -eeldused

- Turism ja sellega kaasnevad tegevused.
- Taheva valla arengukava aastateks 2004–2008 on kättesaadav <http://www.taheva.ee>.

#### Osalemine koostööprojektides

- Sihtasutuses Valgamaa Turism;
- Valgamaa Omavalitsuste Liit;
- Valga Piirkonna Keskkonnakeskus.

#### Üritused ja tähtpäevad

- Maakondlik koolinoorte murdelaulu- ja mängupäev Hargla Kultuurimajas
- Eesti Vabariigi aastapäeva tähistamine vastlatralliga
- Koolivaheaja üritused
- Jüriöö jooks
- Laulupäev Lüllemäel
- Emadepäeva tähistamine
- Lastekaitsepäeva tantsuõhtu
- Jaanitroll
- Vallapäev
- Koolijütside mürgel
- Puhkeõhtu noortele
- Spordipäev

**Sõpruspiirkond välismaal**

- Bräcke kommuun Rootsis.

**Infoväljaanded**

- Ilmub kvartaalselt vallavalitsuse infoleht "Taheva Häälekandja". Veeb [www.taheva.ee](http://www.taheva.ee)

**4.3.12 Tõlliste vald**

Tõlliste valla pindala 193,78 km<sup>2</sup>

Rahvaarv 1915

Alevikud Tsirguliina ja Laatre

Külasid 13

Keskus Tsirguliina alevik

Vallavalitsuse haldusaparaadis on 9 töötajat.

Vallavanem Madis Gross



Vallavolikogu liikmete arv on 13. Volikogu esimees Olev Tammela (alates 21.11)

**Sotsiaalne infrastruktuur**

- Tsirguliina Keskkool
- Laatre Lasteaed
- Tsirguliina Lasteaed
- Sooru Lasteaed
- Tsirguliina Rahvamaja
- Sooru Rahvamaja
- Tsirguliina Raamatukogu
- Laatre Raamatukogu
- Sooru Raamatukogu
- Tagula Raamatukogu
- Perearst Madis Tiik (Tsirguliina, Laatre)
- Paju Hooldekodu
- Laatre Sotsiaalmaja
- Tsirguliina Keskkooli võimla ja staadion
- Jaanikese Motospordikeskus
- Puhkekompleks Soorus (laululava ja valgustatud terviserada)

**Tähtsamad majandusvaldkonnad**

- Põllumajandus
- Metsa- ja puidutööstus
- Kaubandus ja teenindus.

**Arengueeldused**

- maakonnakeskuse lähedus
- puhas loodus.

**Arenguvõimalused**

- ettevõtluse areng ja uute töökohtade tekkimine
- vaba aja veetmise võimaluste parandamine ja mitmekesistamine
- koostööle orienteeritud valla juhtimine.

### Infoväljaanded

Kohalik ajaleht "Tõlliste Teataja" ilmub viis korda aastas (vajadusel eriväljaanded).

### Olulisemad sündmused ja üritused

- Vabariigi aastapäeva kontsert
- Talispordipäev-vastlapäev
- Lauamängude turniir
- Naabervaldadevaheline (Tõlliste, Sangaste, Öru) Jüriöö jooks
- Rattapäev Soorus
- Emadepäeva kontsert Laatre kirikus
- Vallapäev Tagulas
- Laatre asula esmamainimisest 450 aastat
- Rannaspordipäev Sooru järve ääres
- Tänavakorvpall "Sooru Sops"
- Tsirguliina alevipäev
- ligaste jooks
- ligaste külapäev
- Laste suvepäevad (TANK)
- Vallasisene võrkpalli turniir
- kergejõustiku päev
- aasta memme-taadi valimine
- Valla autospordi huvilistele auto-orienteerumine Tõlliste valla teedel
- Tõlliste valla lahtised meistrivõistlused petanques
- Lõikuspidu Tagula rahvamajas
- Naisrahvatantsurühma "Midrilinnud" 10aastapäeva tähistamine

### Viidi ellu projektid

- Tsirguliina aleviku veetrassi renoveerimine
- Laatre Lasteaia rekonstrueerimine
- Laatre Lasteaia mänguväljaku rajamine
- Laatre Reoveepuhasti rekonstrueerimine
- MTÜ Sooru Arendus rekonstrueeris Sooru Rahvamajas saali ja küttesüsteemi
- Tsirguliina Keskkooli tööõpetusklassi ehitus
- Inglise keele laager "English in Practice-2005"

### Registreeritud ja tegutsevad seltsid

- MTÜ "Sooru Arendus"
- Sooru Naisselt
- Laatre Naisselts
- Tõlliste Valla Pensionäride Ühendus Elurada
- Laatre Pasunakoor
- Tõlliste-Puka segakoor
- MTÜ Spordiklubi RAUDSÕRMUS.

### Koostööpartner ja valdkonnad

- Hartola vald (Soome Vabariik) ja Holtälen vald (Norra Vabariik) haridus ja noorsootöö

### 4.3.13 Tõrva linn

Pindala 4,8 km<sup>2</sup>  
Elanike arv 3263  
Kaugus maakonnakeskusest 28 km  
Volikogu  
Liikmeid 15  
Esimees Ülle Juht  
Linnavalitsus  
Linnapea Agu Kabrits  
Linnasekretär Signe Kiin  
Ametnikke 14



#### Sotsiaalne infrastruktuur

- Hooldekodu
- Tervisekeskus
- 3 perearsti
- 2 apteeki
- Gümnaasium
- Muusikakool
- 2 lasteaeda
- Turismiinfopunkt
- 2 hotelli
- 2 raamatukogu
- Tantsustuudio LYS
- Laulustuudio
- Kultuurimaja
- Noortekeskus
- Vabaõhulava
- Kammersaal
- Spordisaal

#### Tähtsamad majandusvaldkonnad ja ettevõtted

- Toiduainetetööstus
- Kaubandus
- Teenindus
- Ehitus
- Energeetika
- Puidutöötlemine
- Pangandus
- Ömblusettevõtted

#### Arenguvõimalused ja -eeldused

- Ainulaadse looduskeskkonna olemasolu ja pikaajaliste tootmistraditsioonide arendamine
- Puhkemajanduse arendamise eeldused
- Kultuuritraditsioonid, hulgaliselt isetegevusringe

#### Olulisemad sündmused ja üritused

- Sven Malm — 80 juubelikontsert
- Erni Kasesalu mälestuseks pühendatud vabariiklik kandlepäev
- Ülemaailmne Mulkide Seltsi kokkutulek. Mulkide Seltsi kontsert
- Sisekergejõustiku mitmevõistlus
- Jüriöö teatejooks



#### 4.3.14 Valga linn

Pindala 16,54 km<sup>2</sup>

Elanikke 14 814

Valga linn on Valga maakonna keskus

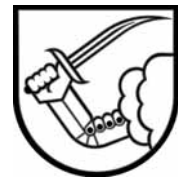

##### Linnavalitsus

- Ametnikke 45
- Linnapea Margus Lepik
- Linnasekretär Janar Kuus

##### Linnavolikogu

- Liikmeid 21
- Esimees Feliks Rõivassepp

##### Sotsiaalne infrastruktuur

- Gümnaasiumid (3)
- Põhikool
- Kutseõppekeskus
- Muusikakool
- Internaatkool
- Lasteaiad (4)
- Hoolekandekeskus
- Lastekodu
- Sotsiaalmaja, töötute aktiviseerimiskeskus
- Diakooniamaja päevakeskus
- Puuetega inimeste koda
- Haigla, perearstikeskus
- Valgamaa Tugikeskus (psüühiliste erivajadustega inimeste päevakeskus ja hooldekodu)
- Raamatukogu
- Muuseum
- Kultuuri- ja huvialakeskus
- Noortemaja
- Kino
- Avatud internetipunkti
- Raudtee- ja bussijaam
- Saun
- Staadion
- Spordihall
- Ekstreemspordihall
- Mänguväljakud, spordiplatsid
- Lasketiir
- Koolivõimlad (5)
- Ujula
- Jalgpalliväljak
- Terviserada
- Koerte varjupaik

##### Tähtsamad majandusvaldkonnad

- Tööstus (toiduainete- ja mööblitööstus ning metalli- ja kergetööstustoodete valmistamine)
- Kaubandus
- Teenindus
- Transport

- Energeetika, kütus
- Pangandus
- Turism

### Olulisemad sündmused

- Spordihalli avamine
- Pedeli paisjärve III etapi 2. ehitusjärgu valmimine
- Pedeli virgestusalale kõrg- ja madalhaljastuse rajamine
- Pedeli piiriülese virgestusala detailplaneeringu valmimine
- Raudtee jalakäijate silla rekonstrueerimine
- Jõusöödatehase vanade hoonete lammutamine
- Hotell Metsise avamine
- Kahe uue kaubakeskuse valmimine
- Valga-Valka üldplaneeringu algatamine
- Interreg III A projekti Valga-Valka: 1 linn 2 riiki rahastamine ja tööde alustamine
- ÜF projekti Ühisveevärgi ja -kanalisatsiooni torustike ulatuslik rekonstrueerimine ja laiendamine
- Vabaduse, Jaama, Võru ja Laia tänava ristmik rekonstrueerimine ja haljastuse rajamine
- Valga linna 421. sünnipäeva tähistamine koos kaksiklinna Valkaga ühiste linnapäevade läbiviimisega

### Olulisemat hariduselus:

- Integratsiooni projektide elluviimine VVG õpilase- ja õpetajaskonna hulgas
- Valga-Waren-Valka haridusprojekti jätkukoostöö
- Osalemine rahvusvahelises programmis Virgil
- Linnapea vastuvõtt kõigile linna pedagoogidele õpetajapäeval
- Alushariduse metoodika nädal
- Parimate abiturientide tunnustamine
- Koostöö Kobynicaga Poolas
- Koostöö Valkaga - ühine noortelaager ja erinevad haridusüritused

### Kultuur

- Rahvatantsuselts "Karikakar"
- Segakoor "Rõõm"
- Segaansambel "Enelas"
- Rahvamuusikaselts "Valga Karikakar"
- Valga Kammerkoor
- Segaansambel "Maarjalill"
- Naiskoor "Säde"
- Valga Linna Meestelaulu Selts
- Valga Kogujate klubi
- Laulu-mängu-tantsustuudio "Naeratus"
- Laste- ja noortestuudio "Joy"
- Rahvatantsurühm "Sõsarad"
- Undergraund Muusika Liit "Mustad Pioneerid"
- Valga Rockiklubi
- Ansambel Oduvantçiki
- Käsitöökelder
- Piirilinna Bigband
- Noorteklubi A Ctive
- Valvokaal (muusikaline tegevus)
- Rahvatantsurühm "Rukkilill"
- Kungla (ürituste korraldamine, etendused)
- Valga Country Dancers

### Olulisemad kultuuriüritused

- X Vabariiklik Klaveriansamblite Festival
- Valga kevadball
- Valga linna päevad
- Valga XV Kunstikuu
- Eesti-Läti rahvakultuuri tutvustav päev
- III Valga Cruising — Ameerika autode kokkutulek
- Puuskulptuuride sümposion "Puu 2005"
- Lauluvõistlus "Valga laululaps 2005"
- Lilleseade võistlus "Kassikäpp"

### Sport

- Valga linnas tegutsevad spordiklubid:
- A-Karuse Auto-Motoklubi
- Eesti Spordiselts Kalev
- Ekstreemspordiklubi Neutral
- jalgpalliklubi FC Valga
- jalgpalliklubi Warrior
- Jalgpalli-võrkpalliklubi Lokomotiiv
- Korvpalliklubi Valkor
- Käsipalliklubi Käval
- Spordiklubi Kolmvedu
- Spordiklubi Maret Sport
- Spordikulbi Mesilased
- Spordiklubi Walketa
- Valga Bridžiklubi
- Valga Hokiklubi
- Valga Petanque klubi
- Valga Piljardi klubi
- Valga Laskurklubi
- Valga Maleklubi
- Valga Motoklubi
- Võrkpalliklubi Viktooria
- Valga Spordiveteranide selts

### Olulisemad spordiüritused

- 10. Bruno Jungi mälestusvõistlused käimises
- 4. Pavel Loskutov Cup
- Valga 13. ööjooks
- Valga Kergejõustiku õhtumiiting EKJL GP etapp
- Rukkilillemängude kergejõustikuvõistlus
- Eesti meistriliiga mängud jalgpallis
- TV 10 olümpiastarti
- Võru Spordikooli rahvusvahelised auhinnavõistlused
- Tervisetundide seriaalid
- Rahvamatkad
- Jalgpalliklubide ühinemine

### Koostööpartnerid ja välissuhted

Eestis:

- Kõik regioonid Eesti Linnade Liidu ja Omavalitsuste Koostöökogu raames kõikides valdkondades

Väljaspool Eestit:

- Valka (Läti) – kultuur, haridus, sport, keskkond, turism, meditsiin, päästeteenistus

- Hallsberg (Rootsi) – haridus, noorsootöö
- Tornio (Soome) – piirilinnade koostöö
- Haparanda (Rootsi) – piirilinnade koostöö
- Lübz (Saksamaa) – kultuur
- Parchimi maakond (Saksamaa) – kultuur, haridus
- Oakland, Marylandi osariik (USA) – haridus, kultuur, majandus
- Pihtipuda (Soome) – kultuur
- Tierp (Rootsi) – kultuur

Seitsme linna vaheline koostööleping kultuuri ning noorsootöö valdkonnas:

- Östhammar (Rootsi)
- Durbuy (Belgia)
- Kobylnica (Poola)
- Uusikaupunki (Soome)
- Orimattila (Soome)
- Novgorod (Venemaa)

### Arenguvõimalused ja eeldused

- Vee- ja kanalisatsioonivõrgu jätkuv laiendamine
- Pedeli paisjärve äärsel puhke ja spordipiirkonna edasiarendamine
- Valga-Valka ühise linnaelu arendamine, ühine üldplaneering
- Soodsate investeeringuvõimaluste loomine
- Tänavavalgustuse rekonstrueerimine linna erinevates piirkondades
- Tööstuspiirkondade infrastruktuuri ja Väike-Laatsi tööstusparki arendamine
- Raudteeületuskohtade rekonstrueerimine
- Jäätmehoolduse kaasajastamine
- Valga ja Valka ühise jäähalli rajamine
- Turismimajanduse areng, s.h puhkekeskuse (konverentsiruumide, restorani, SPA ja hotelliga) rajamine
- Valga ja Valka linna ning regiooni haaravate reisipakettide arendamine (väljatöötamine)

### Infoväljaanded

- Veeb: [www.valga.ee](http://www.valga.ee)
- Kaksiklinna Valga-Valka tutvustav voldik ja kaart turistidele
- Keskkonnaveeb: [www.keskkond.valgamaa.ee](http://www.keskkond.valgamaa.ee)

### 4.3.15 Öru vald

Pindala 104,63 km<sup>2</sup>

Elanike arv 575, majapidamisi 304, talusid 149

Külasid 8, alevikke 1

Keskus Öru alevikus, kaugus maakonnast 22 km.



### Vallavalitsus

- Töötajaid 6
- Vallavanem Andres Palloson
- Vallasekretär Klaudia Tuhkanen

### Volikogu

- Liikmeid 7
- Esimees Avo Allik

### Sotsiaalne infrastruktuur

- Kultuurikeskus
- Lasteaed-algkool
- Raamatukogu
- Kooli spordiplats
- Öru lasteaed-algkool
- Sidejaoskond
- Avalik internetipunkt

### Tähtsamad majandusvaldkonnad

- Puidutöötlemine
- Teenindus
- Kaubandus
- Metsandus
- Põllumajandus.

### Arenguvõimalused ja -eeldused

- Ettevõtluse areng
- Rahvatraditsioonide säilitamine.

### Ühendused

- Öru valla Pensionäride Ühendus „Höbelõng”.

### Olulisemad sündmused ja -üritused

- Öru rahvaraamatukogu uute ruumide avamine
- Laste mänguväljaku rajamine
- Valentinipäeva tähistamine
- Naistepäeva tähistamine
- Vasttapäeva tähistamine
- Jüriöö jooks
- Emakeelepäev
- Kevadpidu
- Emadepäeva tähistamine
- Perepäev
- Lastelaager
- Lastekaitsepäeva tähistamine
- Jaanipäev
- Uniküla päeva läbiviimine
- Eesti taasiseseisvumise päeva tähistamine
- Õpetajatepäeva tähistamine
- Eakate päeva tähistamine
- Isadepäeva tähistamine
- Jõulupidu

### Vaatamisväärsused

- EAÕK Priipalu kirik
- Luuletaja F. Kuhlbari sünnikoht Unikülas
- Kunstnik K. Tedre sünnikoht Priipalu külas

## 5. Looduskeskkond ja keskkonnakaitse

### 5.1 Üldiseloomustus

Valga maakonna pinnaehitus on väga mitmekesine. Maakonna lääneosa jääb Sakala kõrgustiku kaguossa. Selles on valitsev ürgorgudest liigestatud lainjas moreentasandik siin-seal kerkivate kuplite ning seljakutega. Põhja pool annavad maastikule ilme põhja-lõuna suunalised väikevoored ning madalamatel niiskematel aladel puisniidud ja metsad. Tõrva-Helme ümbrus on tasasem, kuid liigestatud Ohne ja ta lisajõgede orgudest. Paljudes kohtades paljanduvad siin orgude veerudel aluspõhja liivakivid. Sellel tihedasti asustatud alal vahelduvad laialdased põllumaad niitude, lohkudes asetsevate järvede ning üksikute metsatukkadega. Lõuna pool – Hummuli ja Taagepera ümbruses, leidub ka kuplistikke. Läti Vabariigi piiril esineb laialdane liivaala suurte metsade, nõmmede ja soodega. Maakonna keskosa hõlmab põhja-lõuna suunaline Väikese Emajõe orund ning selle jätkuks olev Valga nõgu, kus valitseb suuremalt osalt lainjas moreenmaastik, läbitud madalatest lamm- või moldorgudest. Orgudest on määravaim Väikese Emajõe org, millesse Tõlliste kohal suubub Pedeli ürgorg. Valga nõo keskosas esineb laialdane soostunud Korva luht. Laiemad põllualad on levinud Sangaste ja Laatre ümbruses.

Reljeefi vahelduvaim ja kõrgeim osa maakonnast on Otepää ümbruses. Kõrgeimad tipud on Kuutsemägi (217 m), Meegaste mägi (214 m), Harimägi (212 m). Otepää ümbruses on valitsev väga vahelduv kupliline moreenmaastik suurte kuppelmägede ning rohkete järvedega. Kauneim neist on Pühajärv. Kõrgustiku servaaladel on kõrgusvahed küll väikesed, kuid reljeef on siin samuti väga liigestatud.

Valga nõost kagus kerkib lääne-idasuunalise vöötmena Karula kuplistik. Eriti vahelduva reljeefiga on kuplistiku idaosa. Lääne suunas pinnavormid madalduvad künnisteks, mis jätkuvad ka Läti Vabariigi piires. Karula ümbrus on rikas järvedest. Tuntuim neist on Karula Pikkjärv kuplistiku põhjaserval.

Maakonna lõunaossa jääb Hargla nõgu – kõrgustike vaheline tasane ala, kus metsade keskel kerkib kohati üksikuid moreenkupleid ja kühme. Omapärase kauni loodusega on Koiva ja Mustjõe orud ning Aheru järve ümbrus.

Maakonna aluspõhja moodustavad devoni liivakivid, mis on suhteliselt suure poorsusega, vilgurikkad ja nõrgalt tsementeerunud. Suuremal osal maakonna territooriumist levivad kesk-devoni burtnieki lademe heledavärvilised liivakivid, milledega vaheldumisi esinevad savi- ja merglikihid. Maakonna põhjaosa kitsal ribal avanevad kesk-devoni Aruküla lademe liivakivid, mis on põimjaskihilised aleuroliitide, savide ning dolomiidi vahekihtidega.

Aluspõhja katab kvaternaarse setete kompleks (glatsiaalsed, limnoglatsiaalsed ja fluvioglatsiaalsed setted). Pindalaliselt domineerib maakonna põhja- ja keskosas moreen. Hajutatult esinevad kruusad-liivad, liivsavid ja soosetted. Pinnakatte geoloogiline ehitus on keeruline (paksus varieerub 10 – üle 100 m). Pinnasevesi lasub 0–10 m sügavusel, küngastel kohati sügavamalgi.

Ehitusgeoloogiliselt on maakonna pinnased valdavalt hea kandevõimega, kuid ehitustegevust võib takistada reljeef.

### 5.2 Meteoroloogiline ülevaade

#### 5.2.1 Soojuslikud karakteristikud

Tabel 5-1 Õhutemperatuurid (C)

|               | I    | II   | III  | IV  | V    | VI   | VII  | VIII | IX   | X   | XI   | XII  |
|---------------|------|------|------|-----|------|------|------|------|------|-----|------|------|
| Keskmine 2005 | -1,6 | -7,6 | -6,0 | 5,2 | 11,4 | 14,9 | 18,4 | 16,2 | 13,1 | 6,0 | 3,1  | -3,9 |
| Keskmine 2004 | -7,6 | -3,9 | 0,1  | 5,1 | 10,4 | 13,9 | 17,1 | 17,2 | 12,2 | 6,1 | -0,5 | 0,2  |

|                  |       |       |       |       |      |      |      |      |      |       |       |       |
|------------------|-------|-------|-------|-------|------|------|------|------|------|-------|-------|-------|
| CLINO 1961-90    | -6,8  | -6,1  | -1,9  | 4,5   | 11,3 | 15,3 | 16,6 | 15,4 | 10,6 | 5,9   | 0,5   | -4,1  |
| Abs. Max 1961-99 | 7,2   | 10,9  | 18,9  | 25,0  | 30,6 | 32,1 | 33,2 | 31,7 | 28,7 | 21,7  | 15,2  | 9,6   |
| Abs. Min 1961-99 | -38,5 | -35,6 | -30,1 | -17,8 | -5,6 | -1,6 | 2,5  | 1,5  | -6,5 | -10,4 | -21,9 | -40,5 |

Graafik 5-2 Valga aasta keskmine õhutemperatuur, °C, aegrida 1961–2005

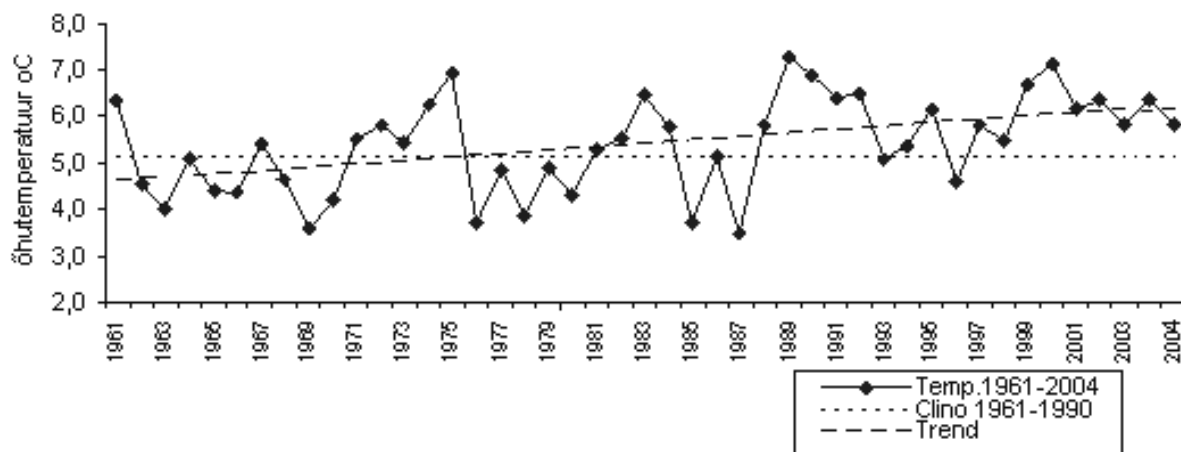

Graafik 5-2 iseloomustab õhutemperatuuri aastast käiku 2005. aastal Valgas kuu keskmiste tasemel võrreldes 2004. aasta ja paljuaastase keskmisega (CLINO 1961–1990) ehk normiga.

Aasta keskmine õhutemperatuur oli 2005. aastal Valgas 5,8 °C, mis on 0,7 °C kõrgem normist (CLINO) ja 0,1 °C madalam 2004. aasta keskmisest temperatuurist.

Graafik 5-3 Valga kuu keskmine õhutemperatuur, °C

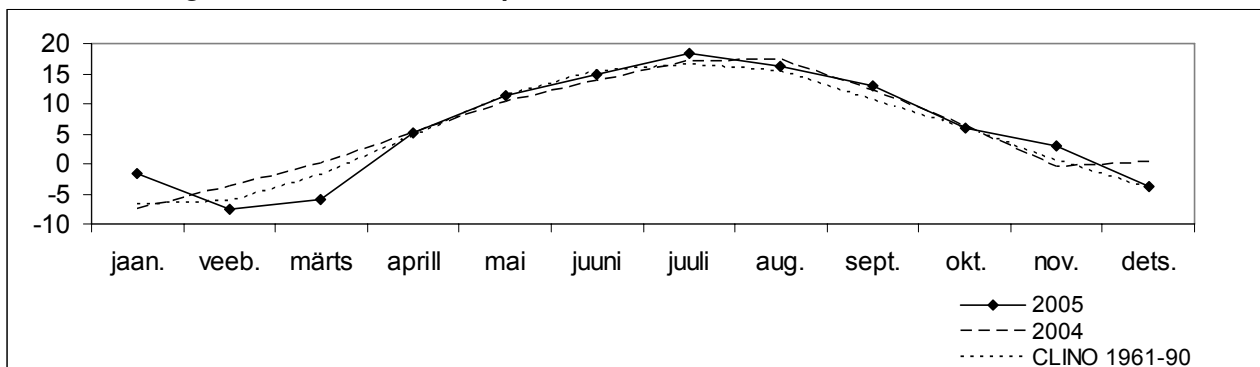

Kõige külmema kuu oli 2005.a. veebruar, kuu keskmine õhutemperatuuriga -7,6 °C, mis on madalam nii normist (CLINO) kui 2004.a., vastavalt 1,5°C ja 3,7 °C. Üks külmemaid kuid oli märts, kuu keskmine õhutemperatuuriga -6,0 °C, mis on madalam nii normist (CLINO) kui 2004.a., vastavalt 4,1 °C ja 6,1 °C. Kõige soojem kuu oli 2005.a. juuli, kuu keskmine õhutemperatuuriga 18,4 °C, mis on 1,8 °C normist (CLINO) ja 1,3 °C 2004.a. kõrgem.

## 5.2.2 Sademed (mm) ja suhteline õhuniiskus

**Graafik 5-4 Valga. Sademete hulk, mm ja suhteline õhuniiskus, %**

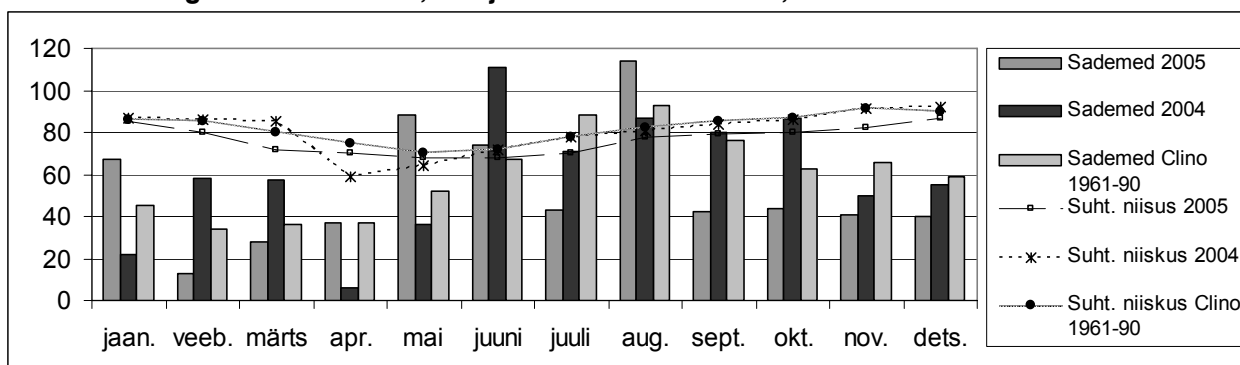

Graafikul 5-4 on toodud sademete hulk ja suhteline õhuniiskus 2005.a. kuude lõikes, mis on mõõdetud Valga MJ-s ning võrreldud seda 2004 aasta ja paljuaastasse (CLINO 1961–1990) keskmisega.

Aasta sademete summa oli 2005.a. Valgas 630,6 mm, 2004.a. – 715,5 mm, CLINO (1961–1990) - 711,0 mm. Kõige rohkem oli sademed augustis – 113,7 mm, mis on 20,7 mm normist (CLINO) ja 27,3 mm 2004. aastast rohkem. Kõige väiksem oli sademete hulk veebruaris 12,9 mm, mis on vähe normist (CLINO) ja 2004.a., vastavalt 20,7 mm ja 27,3 mm.

Aasta suhteline niiskus oli 2005. aastal Valgas 77%, mis on 4 % normist (CLINO) ja 3% 2004. aastast väiksem. Kõige kuivemad kuud olid mai ja juuni, mil suhteline õhuniiskus oli 68%. Kõige niiskem oli detsember – suhtelise õhuniiskusega 87 %.

## 5.3 Maavarad

Maakonnas leiduvad maavarad on: savi, ehitusliiv, ehituskruus, sapropeel, rauaooker ning põhjavesi. Mineraalsetest maavaradest kaevandati ehitusliiva, ehituskruusa ja turvast.

### 5.3.1 Ehitusliiv ja ehituskruus

Aasta alguses oli maakonnas 30 liiva- ja kruusakarjääri, kaevandamine toimus neist kaheksas. Mäeeraldiste piires kaevandati 54 800 m<sup>3</sup> ehitusliiva ja 95 900 m<sup>3</sup> ehituskruusa. Peale selle kaevandati Sulevi karjäärist 5062 m<sup>3</sup> maa-ainest. Kaevandajateks olid Kagu Teedevalitsus, AS Valmap Grupp ja FIE Raul Nämi, OÜ Mätissoo veed ja AS Kiirkandur. Kaevandatud materjali kasutati maakonna piires teede- ja ehitustöödel ning remondiks.

### 5.3.2 Turvas

Maakonnas on neli turbaraba, neist kolmes rabas toodeti aastast kokku 10 031 tonni turvast, sellest vähelagunenud 9480 t ja hästilagunenud turvast 551 t. Kaevandajaks oli AS Valmap Grupp. Turvast kasutati põllumajanduses ja kütteks.

## 5.4 Vesi

Valgamaa joogiveeallikaks on põhjavesi. Pinnavett kasutatakse vaid kunstlume valmistamiseks Otepää piirkonnas.

Veevõtt on maakonnas alates 1990. a. pidevalt vähenenud ja seda eelkõige põhjavee tarbimise vähenemise arvel. Veetarbe vähenemist on põhjustanud riikliku suurtootmise asendumine eraettevõtlusega. Alates 1994. a. on veetarbe vähenemine aeglustunud, kuid jätkub endiselt. Oma



osatahtsus põhjaveevõtu vähenemises on kindlasti veearvestite paigaldamisel, saamaks teada tegelikke veekoguseid. Samuti mõjutab põhjavee kasutamist põhjaveevaru kui loodusressursi maksustamine. Veevõtu vähenemist tingib ka vee hinna pidev tõus.

**Tabel 5-5 Veekasutus maakonnas 1989–2005 (tuh. m<sup>3</sup>/a)**

| Omavalitsus | 1996 | 1997 | 1998 | 1999 | 2000 | 2001 | 2002 | 2003 | 2004 | 2005 |
|-------------|------|------|------|------|------|------|------|------|------|------|
| Valga       | 959  | 852  | 628  | 520  | 655  | 580  | 561  | 432  | 410  | 499  |
| Tõrva       | 139  | 139  | 80   | 77   | 67   | 72   | 75   | 74   | 79   | 79   |
| Otepää      | 106  | 111  | 101  | 99   | 69   | 129  | 146  | 99   | 166  | 164  |
| Teised      | 558  | 523  | 531  | 561  | 513  | 434  | 447  | 369  | 342  | 418  |
| Kokku       | 1762 | 1625 | 1340 | 1257 | 1304 | 1215 | 1229 | 974  | 997  | 1160 |

Veevõtt ja vee tarbimine jaotuvad piirkonniti väga erinevalt. Kui Valga linna veetarve moodustab umbes poole maakonna koguveetarbest, siis Öru valla veetarbimine vaid alla 1%.

**Graafik 5-6 Reovee puhastamine (tuh. m<sup>3</sup>/a)**

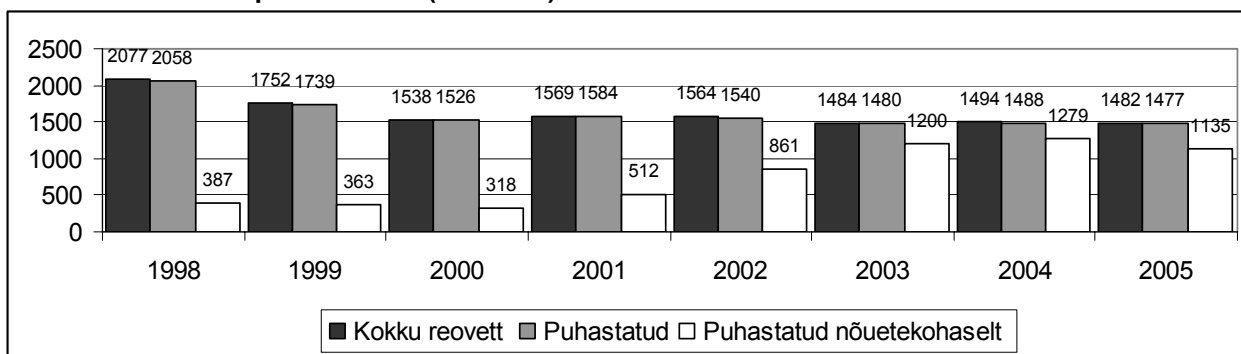

Veeheide on inimese poolt mitmeks otstarbeks kasutatud vee tagasi juhtimine loodusesse puhastatud või puhastamata kujul. Selles valdkonnas kasutatakse kahte erinevat sõna: reovesi ja heitvesi. Reovesi on puhastamata veeheide ja heitvesi on reovesi, mis on läbinud spetsiaalse töötamise (mehaanilise, bioloogilise ja keemilise).

Koos veekasutuse vähenemisega on vähenenud ka loodusesse juhitava heitvee kogus. Looduslikesse veekogudesse juhatakse puhastamata heitveet vähe. Puhastamata heitvesi moodustab kogu heitveest alla 1%. Valdav enamus (üle nelja viiendiku) heitveest on bioloogiliselt puhastatud. Maa-asulatel on valdavalt väikepuhastid olemas, kuid vajavad rekonstrueerimist. Suurim veekasutaja, kel puuduvad puhastusseadmed täielikult, on Tsirguliina alevik.

**Graafik 5-7 Heitvee reostuskoormus (t/a)**

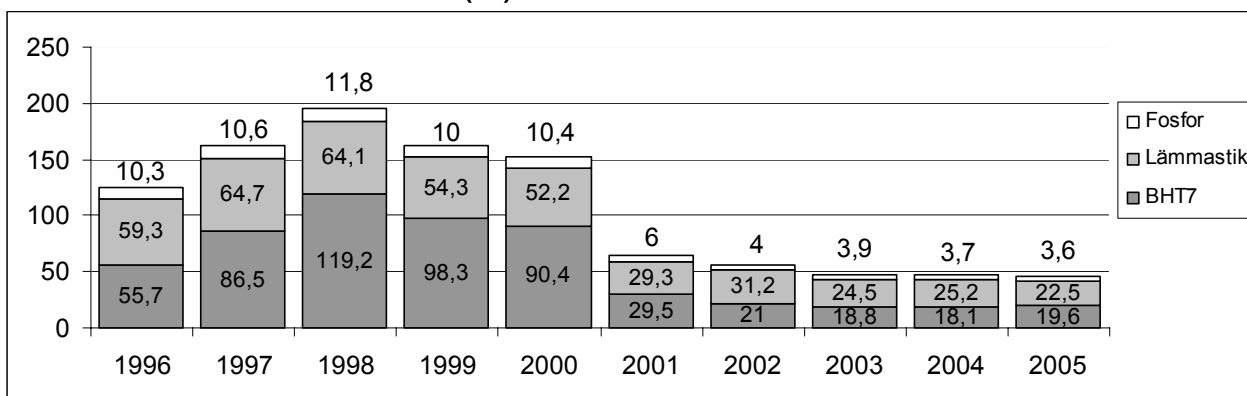

BHT<sub>7</sub> - biokeemiline hapnikutarve ehk hapniku hulk milligrammides, mis kulub ühes liitris vees oleva orgaanilise aine lagundamiseks adapteerunud mikroorganismide poolt 7 päeva jooksul.

## 5.5 Metsandus

Maakonna metsamaa pindala on ligikaudu 114 000 ha, sellest katastrisse kantud 100 500 ha. Metsaomanike poolt esitati aasta jooksul kokku 2417 metsateatist, sellest erametsaomanike poolt 1955 tk. 9. jaanuari torm tegi ulatuslikku kahju maakonna metsades. Esiolse prognoosi kohaselt arvestati tormikahjustusi meie metsades 126 500 tm. Tegelik kahju osutus palju suuremaks. 1. maiks esitati omanike poolt tormikahjustude likvideerimiseks metsateatise 165 000 tm kohta, sellest erametsades 96 000 tm. Tormikahjustude likvideerimine kestis aasta lõpuni, kuid tormimurtud üksikpuud jäädvadi kohati koristamata.

Aasta jooksul likvideeriti tormist kahjustatud alasid erametsades 413 ha ning riigimetsades 141 ha.

Kopra kahjustusi täheldati ja likvideeriti 3 ha, ulukikahjustusi 4 ha ning juuremädanikke 4 ha.

Metsatulekahjustusi oli kokku 5 juhtumit, üldpindalaga 18,5 ha. Suurim oli Karula vallas põllule rajatud kuusekultuuri põleng (11,9 ha).

Pria kaudu metsastati 65 ha väheväärtuslikke põllumaid.

**Tabel 5-8 RMK raied metsateatiste järgi (ha/tm)**

| Metsakond    | Valgustusraie |             | Harvendusraie |             | Sanitaarraie |              | Lageraie   |              | Turberaie |             | Valikraie |    | KOKKU       |               |               |
|--------------|---------------|-------------|---------------|-------------|--------------|--------------|------------|--------------|-----------|-------------|-----------|----|-------------|---------------|---------------|
|              | ha            | tm          | ha            | tm          | ha           | tm           | ha         | tm           | ha        | tm          | ha        | tm | ha          | tm            | likv.puit     |
| Aakre        | 167           | 2387        | 6             | 150         | 880          | 11267        | 38         | 9989         | 9         | 430         | -         | -  | 1100        | 24223         | 21836         |
| Paanikse     | 189           | 2163        | 94            | 3268        | 411          | 8155         | 71         | 17432        | 1         | 325         | -         | -  | 766         | 31343         | 29180         |
| Taheva       | 59            | 544         | 47            | 1859        | 861          | 12605        | 22         | 4470         | 9         | 500         | -         | -  | 998         | 19978         | 19434         |
| Valga        | 302           | 3618        | 157           | 4434        | 1247         | 19295        | 88         | 17193        | 5         | 493         | -         | -  | 1799        | 45033         | 41415         |
| <b>KOKKU</b> | <b>717</b>    | <b>8712</b> | <b>304</b>    | <b>9711</b> | <b>3399</b>  | <b>51322</b> | <b>219</b> | <b>49084</b> | <b>24</b> | <b>1748</b> |           |    | <b>4663</b> | <b>120577</b> | <b>111865</b> |

**Tabel 5-9 RMK metskondade tegelik raie (ha/tm)**

| Metsakond    | Valgustusraie |             | Harvendusraie |             | Sanitaarraie |              | Lageraie   |              | Turberaie |             | Valikraie |    | KOKKU       |               |               |
|--------------|---------------|-------------|---------------|-------------|--------------|--------------|------------|--------------|-----------|-------------|-----------|----|-------------|---------------|---------------|
|              | ha            | tm          | ha            | tm          | ha           | tm           | ha         | tm           | ha        | tm          | ha        | tm | ha          | tm            | likv.puit     |
| Aakre        | 159           | 2550        | 28            | 894         | 787          | 16730        | 59         | 17168        | 12        | 460         | -         | -  | 1045        | 37802         | 30545         |
| Paanikse     | 171           | 1900        | 11            | 1359        | 95           | 3696         | 26         | 5011         | -         | -           | -         | -  | 303         | 11966         | 7913          |
| Taheva       | 59            | 540         | 17            | 916         | 814          | 11038        | 23         | 6086         | 9         | 239         | -         | -  | 922         | 18819         | 31732         |
| Valga        | 277           | 3324        | 134           | 4472        | 866          | 28607        | 102        | 29566        | 3         | 1166        | -         | -  | 1382        | 67135         | 53282         |
| <b>KOKKU</b> | <b>666</b>    | <b>8314</b> | <b>190</b>    | <b>7641</b> | <b>2562</b>  | <b>60071</b> | <b>210</b> | <b>57831</b> | <b>24</b> | <b>1865</b> | -         | -  | <b>3652</b> | <b>135722</b> | <b>125392</b> |

**Tabel 5-10 Metsaraie erametsamaal metsateatiste järgi (ha/tm)**

| Vald     | Valgustusraie | Harvendusraie |      | Sanitaarraie |       | Lageraie |       | Turberaie |      | Valikraie |      | Kokku | Raadamine |
|----------|---------------|---------------|------|--------------|-------|----------|-------|-----------|------|-----------|------|-------|-----------|
|          | raie ha/tm    | ha            | tm   | ha           | tm    | ha       | tm    | ha        | tm   | ha/tm     | ha   | tm    | ha/tm     |
| Helme    | 30/22         | 78            | 2712 | 1521         | 17833 | 155      | 26745 | 38        | 1874 | -         | 1821 | 49186 | -         |
| Hummuli  | 30/74         | 46            | 1615 | 700          | 6702  | 72       | 14474 | 40        | 2733 | -         | 888  | 25598 | -/20      |
| Karula   | 14/35         | 49            | 2054 | 495          | 5651  | 133      | 12252 | 24        | 1315 | -         | 715  | 21307 | 1/195     |
| Otepää   | 24/99         | 38            | 1401 | 790          | 6694  | 29       | 4453  | 46        | 2871 | -         | 927  | 15518 | 2/177     |
| Palupera | 11/17         | 29            | 1042 | 209          | 1934  | 51       | 5710  | 30        | 1618 | -         | 229  | 10321 | 1/150     |
| Puka     | 2/11          | 66            | 2076 | 501          | 6958  | 39       | 8295  | 8         | 474  | 1/40      | 617  | 17854 | 4/632     |
| Põdrala  | 15/12         | 28            | 1060 | 609          | 9038  | 73       | 13757 | 8         | 609  | -         | 732  | 24476 | -         |
| Sangaste | 4/1           | 7             | 126  | 359          | 3638  | 21       | 3397  | 12        | 739  | -         | 402  | 7901  | -         |
| Taheva   | 6/2           | 3             | 137  | 728          | 10655 | 42       | 9355  | 18        | 1751 | -         | 797  | 21900 | -         |
| Tõlliste | 11/67         | 18            | 685  | 452          | 4904  | 25       | 7307  | 2         | 154  | 2/15      | 510  | 13132 | 1/200     |

|              |         |     |       |      |       |     |        |     |       |      |      |        |         |
|--------------|---------|-----|-------|------|-------|-----|--------|-----|-------|------|------|--------|---------|
| Õru          | 23/199  | 76  | 2220  | 443  | 6017  | 29  | 6683   | 5   | 323   | -    | 576  | 15442  | 4/512   |
| Valga linn   | -       | -   | -     | 99   | 1031  | 2   | 310    | -   | -     | -    | 100  | 1341   | 2/303   |
| <b>Kokku</b> | 170/539 | 483 | 15128 | 6906 | 81055 | 671 | 112738 | 231 | 14461 | 3/55 | 8415 | 223976 | 15/2189 |

**Tabel 5-11 Raiesmike tegelik kultiveerimine riigimetsas (ha)**

| Metskond     | Külv  | Istutus | Kokku  |
|--------------|-------|---------|--------|
| Aakre        | 19,70 | 32,20   | 51,90  |
| Paanikse     | -     | 44,0    | 44,0   |
| Taheva       | 6,20  | 13,40   | 19,60  |
| Valga        | 37,10 | 62,80   | 99,90  |
| <b>Kokku</b> | 63,0  | 152,4   | 215,40 |

## 5.6 Jahindus

Valgamaa jahimaade pindala on 201 280 ha, mis on jaotatud viie jahindusorganisatsiooni vahel. Valgamaal on arvel 553 jahimeest, kellest 2 on naised. Valgamaa on jaotatud 21 jahipiirkonnaks. Suurim jahimaade kasutaja on Valga Jahi- ja Kalameeste Ühistu 168 940 ha jahimaadega. Nende kasutada on 17 jahipiirkonda Ühistusse on koondunud 551 jahimeest. Ülejäänud neli jahindusorganisatsiooni – OÜ AET ja KO, OÜ Tündre, Koorküla Jahimeeste Selts ning mittetulundusühing Küti Mets – hõlmavad igaüks ühte jahipiirkonda.

Maakonda kuuluval osal Karula Rahvuspargist toimub vaid ulukite arvukuse reguleerimine. Vastavalt rahvuspargi ettepanekule kütitakse siin piiratud ulatuses põtru, hirvi, metssigu ning metskitsi. Suure arvukuse tõttu on kehtestatud vajaduse korral piiramatud küttimisnormid koprale ja rebasele, samuti kährikule ja mingile kui võõrliikidele Eesti looduses.

Ulukite kütmine jahipiirkondade lõikes (sulgudes kütitud isendeid):

Hargla (156), Laatre (361), Sangaste (257), Hellenurme (231), Pühajärve (290), Karula (177), Kaagjärve (117), Tõrva (154), Uniküla (291), Valga (124), Taagepera (143), Puka (156), Karjatnurme (123, Vana-Otepää (79), Koikküla (135), Rulli (158), Karula RP (16), Koorküla (61), Lüllemäe (79), Aakre (71), Riidaja (77), Hummuli (69).

Ulukite kütmine (sulgudes kütitud isendeid):

Kobras (1093), Metskits (726), Metssiga (410), Rebane (417), Sinikael part (186), Pöder (155), Kährik (75), Mink (21), Metsnugis (59), Halljänes (57), Hallvares (40), Valgejänes (19), Tuhkur (32), Ilves (8), Mäger (3), Punahirv (1), Viupart (1), Hunt (3), Kodutuvi (3), Soopart (1) Rabahani (3), Hallhani (3), Laanepüü (1), Nurmkana (6), Metskurvits (1).

Loendatud ulukeid (enim esinevad, sulgudes loendatud isendeid):

Metskits (3967), Kobras (1720), Metssiga (865), Pöder (556), Punahirv (79), Ilves (89), Hunt (24).

## 5.7 Kalandus

Maakonnas on kokku 128 avalikult kasutatavat järve ning 21 paisjärve. Suuremad järvestikud asuvad Otepää, Päidla ja Koorküla ümbruses. Populaarsemateks kalaveekogudeks on maakonna elanike hulgas Väike Emajõgi, Aheru järv, Pühajärv ja Koorküla Valgjärv ja maakonda piires asuv Võrtsjärve lõunatipp (u 230 ha).

Vooluveekogusid valgala pindalaga üle 25 km<sup>2</sup> on maakonnas kokku 31, neist 11 on keskkonnaministri määrusega kuulutatud lõhilaste kudejõgedeks. Tähtsaimaks vooluveekoguks on Väike Emajõgi, kus koeb suurem osa hiljem Võrtsjärve siirduvast kohast ning ka mitmetest teistest kalaliikidest.

Kirjanduse andmetel on Valgamaal leitud 42 kalaliiki 12st sugukonnast. Tähtsamad kalaliigid on koha, angerjas, haug ja latikas. Esineb ka kaitsealuseid liike, nagu harjus, hink ja tõugjas. Mitmetes jõgedes esineb jõeforell. Koiva jõe vesikonda kuuluvatesse vooluvetesse tulevad võrdlemisi harva kudema ka lõhed.

Kalade ning jõevähivarude parendamise programm, tuginedes teadlaste soovitudele, toimib maakonnas juba viis aastat. 2003. aastal alustati Nõuni järves jõevähi populatsiooni taastamist, kuna 2002. aastal

hukkus seal kogu populatsioon.

## 5.8 Jäätmed

Seisuga 31.12.2005.a. oli Valgamaal 24 jäätmeluba omavat ettevõtet.

Jäätmeloa said: OÜ Mobilar, Kuusakoski AS, AS Ecometal, OÜ Tolmetex ja AS Elektriteenused.

Olemasolevat jäätmeluba uuendas Ragn Sells AS.

Alljärgnevalt 2005. aasta tegevusnäitajad (sulgudes 2004. aasta vastavad näitajad).

Valga linna prügilasse ladestati 6171 t (5354 t) jäätmeid ja Keeni prügilasse 41 t (37 t) jäätmeid.

Prügilasse ladestatud jäätmete eest laekus riigile saastetasuna 745 487 kr (130 044 kr).

Suurim jäätmekäitleja maakonnas on endiselt Ragn Sells AS, kes kogus ja vedas kokku 5341 (5129) tonni jäätmeid.

Ohtlike jäätmeid koguti 2005. aastal Valga maakonnas kokku 482 (170) tonni. Ohtlike jäätmete suurim koguja Valga maakonnas on AS Epler & Lorenz, kes kogus 443 tonni ohtlike jäätmeid.

## 5.9 Välisõhk

Valgamaal oli 31.12. 2005. seisuga välisõhu saasteluba 36 ettevõttel. Saasteload said: AS Valga Depoo, OÜ Kääriku Puhke- ja Spordikeskus, Saare Olerex AS ja OÜ Sanlind. Välisõhu saasteluba kehtib järgmistel ettevõtetel: Eesti Statoil AS, Otepää Piimaühistu, SA Tehvandi Spordikeskus, Skan Holz Helme AS, AS Vallai, Valga Piirivalvepiirkond, OÜ Sanva, OÜ Sihva Puit, Tsirguliina Keskkool, Otepää Lihatööstus Edgard OÜ, OÜ Helme Teenus, Jumek AS, AS Pühajärve Puhkekodu, Helme Sanatoorne Internaatkool, Sangar Valga Vabrik AS, Valgamaa Kutseõppekeskus, AS Eesti Raudtee, L-Katlamaja AS, Valga Lihatööstus AS, Alexela Oil AS, Valga Auto AS, UPM-Kymmene Otepää, Hansa Graanul AS, AS Otepää Veevärk, Valga Teed OÜ, Valga Gomab Mööbel AS, Valga Lihatööstus AS, AS Ritsu, Ecobrich AS, AS Eraküte, AS Sanwood, Hydro Texaco Eesti AS, Välisõhu saastamise eest laekus riigile saastetasuna 142462 kr (2004. aastal 123 886 kr).

Õhku emiteeritud põhilised saasteained: süsinikoksiidi (CO), lämmastikoksiide (ümberarvutatud lämmastikdioksiidiks – NO<sub>2</sub>), vääveldioksiidi (SO<sub>2</sub>), tahkeid osakesi ja lenduvaid orgaanilisi ühendeid.

**Tabel 5-12 Paiksetest saasteallikatest õhku paisatud kogused (t/a)**

| Aasta | NO <sub>2</sub> | SO <sub>2</sub> | CO     | Tahked | Lenduvad org. ühendid |
|-------|-----------------|-----------------|--------|--------|-----------------------|
| 2003  | 75,78           | 66,67           | 570,38 | 231,33 | 58,93                 |
| 2004  | 84,19           | 72,92           | 627,16 | 267,41 | 34,34                 |
| 2005  | 83,29           | 82,83           | 573,31 | 271,54 | 64,53                 |

**Tabel 5-13 Suuremad õhusaastajad ja nende poolt välisõhku eraldatud saasteained, sh raskmetallid, kokku (t/a)**

| Ettevõte                 | 2003   | 2004   | 2005   |
|--------------------------|--------|--------|--------|
| AS Eraküte Valga Osakond | 299,26 | 293,69 | 239,12 |
| AS Hansa Graanul         | 148    | 148    | 153    |
| L-katlamaja AS           | 128,54 | 119,89 | 96,21  |
| UMP-Kymmene Otepää AS    | 82,12  | 86,63  | 90,11  |
| AS Valga Lihatööstus     | 94,44  | 114,79 | 90,05  |
| AS Otepää Veevärk        | 60,59  | 53,74  | 57,54  |
| AS Sanwood               | 50,36  | 51,83  | 44,88  |
| AS Valga Gomab Mööbel    | 51,77  | 59,31  | 31,83  |
| Valga Auto AS            | 46,35  | 34,35  | 31,21  |

## 5.10 Looduskaitsealad

Seoses looduskaitsealade ümberstruktureerimisega lõpetasid Karula Rahvusparki Administratsioon ja Otepää Looduspargi Administratsioon oma tegutsemise 31.12.2005.a. Alates 01.01.2006 võttis senise

asutuse töökohustused üle Riikliku Looduskaitsekeskuse Põlva-Valga-Võru piirkonna keskus. Piirkonna keskus asub Otepää looduspargi endises asukohas — Otepää, Kolga tee 28. Vastavalt Vabariigi Valitsuse 22. detsembri 2005 määruse nr 321 § 1 on alates 1. jaanuarist 2006 Karula rahvuspargi ja Otepää looduspargi valitseja Võrumaa Keskkonnateenistus ja Valgamaa Keskkonnateenistus vastavate maakondade osas. Need asutused korraldavad alates 2006. aastast kaitset kaitsealadel.

### **5.11 Karula Rahvuspargi Administratsioon**

Aadress Ähijärve küla, Antsla vald, 66405, Võrumaa.

Telefon/faks 782 8350, telefon 525 1552.

E-post [kiri@karularahvuspark.ee](mailto:kiri@karularahvuspark.ee)

Veeb [www.karularahvuspark.ee](http://www.karularahvuspark.ee)

Karula rahvuspark (asutatud 1993.a.) asub Valga- ja Võrumaa piiril Karula, Antsla, Mõniste ja Varstu valla mail. Rahvuspargi pindala on 11097 ha ning ta hõlmab ligikaudu kolmandiku Karula kõrgustikust.

Karula Rahvuspargi Administratsioonis oli aastal 2005 7,75 koosseisulist töökohta: direktor, kaitsekorra spetsialist, külastuse ja loodushariduse spetsialist, seire ja andmehõive spetsialist, järelvalvetöötaja, koosluste kaitse spetsialist, raamatupidaja-sekretär-asjaajaja, koristaja (0,75 kohta).

Koosseisuväliste ajutiste töötajatena töötasid Karula Rahvuspargi Administratsiooni juures LIFE projekti juht ja projekti tööline (mõlemad kuni projekti lõpuni 31.12.2005).

Karula Rahvuspargi põhiülesanne on vastavalt kaitstavate loodusobjektide seaduse § 15 Karula rahvuspargi — Lõuna-Eestile iseloomulike metsa- ja järverikaste kuppelmaastike, ökosüsteemide, bioloogilise mitmekesisuse, rahvuskultuuri ja alalhoidliku looduskasutuse säilitamine, kaitse, uurimine ja tutvustamine.

#### **Järelevalve korraldamine**

Kokku fikseeriti kaitsealal 57 õigusrikkumist (metsas 1, objektide lõhkumisi 14, prügi mahapanek 13, kalapüügi eeskirjade rikkumised 15, liikumispiirangutest kinnipidamise rikkumisi 2, omavolilisi telkimisi 4, jahipidamise eeskirjade rikkumisi 1, kooskõlastamata ehitusalaseid tegevusi 4, tuleohutuslaseid rikkumisi 1, muud rikkumised 3). Võru Keskkonnainspeksioonile anti üle hulk hoiule võetud kalapüügivahendeid — vähinatad, mõrrad, võrgud, ujuvunnad. Politseile anti üle kaks Karula RP poolt avastatud õigusrikkumist (liiklusmärgi mahasõitmine, sissemurdmine).

#### **Kaitseala külastuse korraldamine**

2005. aastal külastas Karula rahvusparki kokku 2163 inimest. Ekskursioonigruppe oli 43 (kokku 1204 inimest), suurema osa neist (792) moodustasid täiskasvanud. Välismaalasi loendati kokku 238, enamuses neist pärit Lätis ja Poolast. Väliskülastajate osakaal oli 11% külastajate koguarvust.

#### **Laagripaigad/lõkkekohad/parklad/infotahvlid**

Rahvuspargi poolt on rajatud ühtekokku 10 standardvarustusega (prügikastid, välikäimla, pingid, lõkkease ja selle juurde kuuluva toiduvalmistamise konstruktsioon) laagriplatsi ning 5 lõkkekohta. Kolmel laagriplatsil asub palkidest matkaonn.

2005. a korraldati puhkekohtades hooldust: koristati prügi, toodi lõkkepuid, hooldati tualette, remonditi rajatisi. Vahetati ära ühe matkaonni katus, remonditi Suuremäe külakiik ja laste loodusraja kõiskarusell. Uue katuse sai Suuremäe tantsulava.

Kaitseala käidavamates ja tähelepanuväärsemates kohtades asuvad infotahvlid (kokku 16 tk). Pärast jaanuaritormi said mitmed infotahvlid uuendatud.

Lõpetati Rebasemõisa Tornimäe parkla ehitus ja alustati Peräkonnu Tornimäe vaatetorni ja parkla planeerimist.

## Õppe- ja matkarajad

Karula rahvuspargis on kokku 4 infopostide ja viitadega tähistatud õpperada, lisaks neile laste mänguväljak-õpperada. Viimane on suunatud eelkooliealistele ja noorema kooliea mudilastele. Atraksioonideks on puidust liivakast, kiiged, vaatetorn liukanaliga, köiskarussell.

Lisaks õpperadadele asuvad rahvuspargis matkarajad: jalgsimatkarada (pikkus 38 km), 2 jalgrattarada (14 km ja 38 km) ning 15 km pikkune suusamatkarada. Kõikide radade (v.a. suusamatkarada) kohta on olemas nii eesti- kui ingliskeelsed voldikud.

2005.aasta jaanuaritorm muutis rajad läbimatuks, KIKi projekti toel said rajad hooajaks siiski korda. ELFi talgulaagri raames uuendati Ähijärve teeraja laudtee.

## Piiritähised ja viidad

Tähistatud on kaitseala välispiir kõikjal rahvusparki sissesõiduteede ääres.

2005.a. uuendati 1 km ulatuses reservaadi piiritähiseid.

## Külastuskeskus

Karula rahvuspargiga külastuskeskuse infopunkt oli avatud 1.okt.– 14.maini tööpäeviti kell 9–17, 15. maist kuni 30. septembrini E–T kell 9–17, K–P kell 10–18.

Külastuskeskuses antakse tasuta konsultatsioone ja soovitusi marsruudi valikuks ning teavet majutus- ja toitlustusvõimaluste kohta. Vaadata saab kohalikku loodust ja kultuuri tutvustavat püsiekspositsiooni, multimeedia- ning slaidiprogrammi. Saadaval on Karula rahvusparki tutvustavad trükised. Õppekeskuse ruume on kokkuleppel administratsiooniga võimalik kasutada seminaride ja muude samalaadsete ürituste pidamiseks.

## Ürituste ja koolituste korraldamine

Looduse ja kultuuripärandi tutvustamiseks korraldati Karula Rahvusparki Administratsiooni poolt 2005.a . 8 üritust:

Turismiettevõtjate infopäev 28.märts, osales 14 piirkonna turismiettevõtjat.

Maakasutuse nõupäev 8. märtsil, nõupäeval ja pärast seda toimunud ümarlual (korraldas KHÜ) osales 26 kohalikku maaomanikku.

Giidikoolitus 2. mail, osales 23 tegevast või potentsiaalset loodusgiidi.

Loodushariduspäev 21. mai, 24 last.

Pärimusmuusikaõhtu ja pastlapäev 23.juulil, osalejaid 100 ringis.

Maalilaager 15.–21.augustil, osalejaid 29.

Traditsioonilise ehituse koolitus 10.–11.09, 60 osalejat üle Eesti.

Lisaks neile korraldati Karula Rahvusparki Administratsiooni poolt Tartus 27. mail kaitsekorralduskava koostamise koolitus.

Jahimeestele viidi sügisel läbi koprakoolitus; suve hakul toimunud lambaõhtu raames õpetati nahaparkimist.

Varakevadel toimus administratsiooni õppereis Silma looduskaitsealale.

Kohalik mittetulundusühing Karula Hoiu Ühing korraldas rahvusparki maaomanike kärejad 25.juulil, samuti laste looduslaagri 21.–24.august, kus osales 18 kohalikku last vanuses 6–16 a.

## Trükiste väljaandmine

2005.a. anti välja teemavoldik "Karula mäed", kordustiraažina ilmus inglisekeelne Lüllemäe teeraja voldik. Jätkus 1999.a. ilmuma hakanud infolehe "Tarupettäi" kirjastamine. Kord kvartalis ilmuvat infolehte saab lugeda Karula rahvusparki kodulehel [www.karularahvuspark.ee](http://www.karularahvuspark.ee).

## Muud tegemised

Rahvusparki administratsiooni poolt anti kaitseala valitseja nõusolekuid ehitustegevusele, liinihooldustele jm tehnilistele töödele 54 tk; metsaraie nõusolekuid vormistati 50 tk; metsamajanduskavade kooskõlastamisi oli 5 tk; rahvaürituste nõusolekuid vormistati 8 tk. Lepinguid ulukite arvukuse

reguleerimiseks sõlmiti 3 lepingut ja kooskõlastati üle 80 jahiluba.

Kaitsekorra täitmise kontrollimiseks viidi läbi 153 reidi.

Väljastati 14 kaitsekohustuse teatist.

Viidi läbi suurkiskjate ja jahiulukite seire, kalakotkaste, musta toonekure, väike-konnakotka seire ja liigihooldustööd ning harulise võtmeheina seire.

Alustati Karula rahvuspargi uue kaitsekorralduskava koostamist. Selleks viidi läbi uuringuid ja arvukalt töögrupi koosolekuid.

Maist augustini viidi läbi Karula külastus- ja sotsiaaluuring, mille eesmärgiks oli koguda Karula rahvuspargis kaitsekorralduskava koostamiseks vajalikku informatsiooni, hinnata külastuse hetkeolukorda Karula rahvuspargis, saada ülevaade tulevikuvisionidest ning hinnata sellega seonduvaid ohtusid loodusväärtustele ning sotsiaalseid pingeid, samuti hinnata muutusi kohalike elanike küsitluse põhjal võrreldes aastaga 1998 (uuring "Kombed, keel, identiteet, traditsiooniline elulaad ja suhtumine looduskaitse Karula rahvuspargis").

Avatud oli 3 näitust. Fotonäitus „Elupaik — pärandmaastik. Karula inimesed ja loodus oli vaatamiseks üleval Karula Rahvuspargi külastuskeskuses Ähijärvel ja Eesti Rahva Muuseumi näitusemajas. Laste loodusfotode näitus oli pildistatud Karula laste poolt 2004.a. toimunud laste loodushariduspäeval. Traditsiooniliselt oli aidas üleval Karula Naisseltsi käsitöönäitus.

Arendustegevusest olid märkimisväärsamad Karula piirkonna turismistrateegia väljatöötamine ja Karula rahvuspargi Ähijärve loodushariduskeskuse kontseptsiooni väljatöötamine.

Kinnitati Rahvuspargi Administratsiooni uued teenusstandardid — kliendile mõeldud juhised, kuidas võimalikult lihtsalt asju ajada: saada metsaraie nõusolekut, nõusolekut rahvaürituse korraldamiseks, ehitustegevuseks ning muudel kaitse-eeskirjas ette nähtud juhtudel, teadustöödel liikumiseks; saada loodushoiutoetust ja kaitsekohustuse teatist. Eraldi teenusstandard on ka rahvuspargi külastajaille. Uued teenusstandardid olid vajalikud seoses looduskaitseeadusega tehtud muudatustega, ka vastavad uued standardid paremini haldusmenetluse seadusele. Varasematele lisandusid nüüd ka loodushoiutoetuste korraldamise ja teadustöödel liikumise reguleerimise teenusstandardid. Lisaks teenusstandarditele uuendati ka taotluste blanketid.

Täiendati Natura 2000 koondandmebaase ja töötati välja elupaigatüüpide lõplik kiht.

Viidi läbi 2 praktikumi (geoloogia ja pisiimetajad).

Avalikkuse tähelepanu pälvis presidendi külaskäik Karulas 11.augustil.

Leiti punase raamatu 1.kategooria taime — harulise võtmeheina uus kasvukoht ning uue liigina avastati nii Eestis kui Euroopas haruldane kivisisalik.

## 5.12 Otepää Looduspargi Administratsioon

Aadress Kolga tee 28, Otepää, 67405, Valgamaa

Telefon 765 5876, faks 765 5284, e-post [Otepa.Looduspark@mail.ee](mailto:Otepa.Looduspark@mail.ee)

Veeb [www.otepaaloodus.ee](http://www.otepaaloodus.ee)

2005. aasta 31. detsembri seisuga oli Otepää looduspargi administratsioonis täidetud 4 ametikohta.

Otepää looduspark paikneb Valga maakonna põhjaosas Otepää, Palupera, Puka ja Sangaste valla maal. 1180 km<sup>2</sup> suurusel Otepää kõrgustikul hõlmab Otepää looduspark kõrgustiku vahelduvama reljeefiga osa pindalaga 22 430 ha. Otepää looduspargi põhieesmärk on vastavalt Otepää looduspargi kaitse-eeskirja (RT I 1999, 94, 837) punkti 1 alapunktile 1 Otepää kõrgustikele iseloomulike maastike kaitse.

### Kooskõlastus

2004. aastal vastati 275 kooskõlastuse taotlusele, vaadati läbi 240 metsateatist, 29 metsamajanduskava, väljastati 996 kaitsekohustuse teatist.

### Loodushoiutoetuste korraldamine

2005.a. tehti Otepää looduspargis loodushoiutöid 593,41 ha-l, neist 585,98 ha ulatuses eramaal, 1,53 ha jätkuvalt riigimaal ja 5,9 ha riigimaal. Loodushoiutoetuste ja -tööde teostamiseks sõlmiti 92 lepingut. Kokku hooldati 8,81 ha sooniitu, 566,68 ha aruniitu ja puhastati võsast 16,39 ha.

Lisaks teostati KIK-i looduskaitse programmi projekt nr 46 „Otepää looduspargi väärtuslike maastike ja matkaradade hooldus“ raames võsalõikustöid 8,5 ha ulatuses, aruniidu niitmistöid 10 ha ulatuses.

### Kaitsekorralduskavade koostamine

Kaitsekorralduskava inventuuride raames teostati järgmised tööd:

- 2005. aastal KIK-i poolt finantseeritava projekti „Otepää ümbruse spordikeskuste puhkemetsade majandamise kavade koostamine ja rakendamine“ raames valmis „Puhkemetsade majandussoovituste väljatöötamine,“ töö teostaja Metsaekspert OÜ.
- valmis Otepää looduspargi põhjaosa brüoloogiline inventuur, töö teostaja FIE Mare Leis, finantseerija SA KIK.
- alustati Otepää looduspargi taimkatte inventuuri tegemist, töö teostajad FIE Jaanus Paal, FIE Kalle Remm, Tartu Ülikooli Geograafia Instituut, rahastaja SA KIK.
- alustati Otepää looduspargi külastusuuringu tegemist, rahastaja SA KIK.

### Liigikaitse korraldamine

- LIFE- projekti „Protection of Triturus cristatus in eastern Baltic region“ raames valmis 28 II kategooria kaitsealuste liikide mudakonna ja harivesiliku kudemisveekogu.
- Avastati kolm I kategooria kaitsealuse linnuliigi väike-konnakotka pesapaika, millest kaks asuvad Otepää looduspargi territooriumil ning üks Otepää hoiualal. Pesapaikade koordinaadid edastati Valgamaa keskkonnateenistusele.
- Brüoloogilise inventuuri käigus registreeriti viie III kategooria kaitstava samblaliigi – Helli ebatähtlehiku, Hampe niidiksambla, läikiva kuldsirbiku, sulgja õhiku ja Wulfi turbasambla – kasvukohad. Kasvukohtade koordinaadid edastati Valgamaa keskkonnateenistusele.

### Kaitseala külastatavus

Otepää looduspargis on neli tähistatud avalikku matkarada – 62 km pikkune Tartu Maratoni rada, 15 km pikkune Pühajärve matkarada, 15 km Kekkose rada ja 1,5 km pikkune Pühajärve tunnetusrada. Pühajärve tunnetusrada ja matkarada hooldas Otepää Looduspargi Administratsioon. Hooldustööde teostaja leidmiseks korraldati kevadel vähempakkumine. Leping hooldustööde korraldamiseks sõlmiti OÜ-ga Oti-Audentese Spordiklubi ja FIE-ga Mart Kaas.

Pühajärvel matkarajal on väljaehitatud 6 puhkekohta, mis on varustatud istepinkidega, lõkkekohtadega, kahes puhkekohas on kiik. Kekkose rajal on neli puhkekohta, millest kaks on varustatud ka lõkkekohaga.

2005.a. teostatud tööd on järgmised:

- telliti 10 prügikasti matkaradadele vanade prügikastide väljavahetuseks ning üks külalisteraamatu kapp Harimäe vaatetorni.
- Pühajärve matkarajal ehitati lõigul Kiigemägi-Poslovitsa laudteed 183 m, sildasid 5,2 m ning treppe 29 m ulatuses. Töid teostas AS Bach.
- paigaldati kolmkümmend üheksa infotahvliit, 12 suunaviita, 3 telliskivimärki.
- Looduspargi kinnistule rajati 700 m pikkune jalgrada, paigaldati puude õpperaja atraktsioonid (ämblikuvõrk, külakiik, mullaelustik) ning infotahvlid (10 tk). Kinnistu pargiossa istutati puid-põõsaid ning heakorrasitati kinnistu naabruses olnud ebaseaduslik prügi mahapaneku koht.

Tööd teostati KIK-i looduskaitse programmi projekti nr 46 „Otepää looduspargi maastike ja matkaradade hooldus“ ja nr 65 „Otepää looduspargi külastuskeskuse väljaarendamine“ raames.



## Info ja koolitus

### infopäevad, seminarid

- 20.jaanuaril toimus nõupäev teemal „Maastikusõidukite liiklemisest Otepää looduspargis“. Nõupäevast võtsid osa Otepää looduspargi alale jäävad külavanemad, Otepää politsei esindajad ning Keskkonnainspektsiooni Valga büroo esindajad.
- 20.aprillil toimus metsanduse alane õppepäev maaomanikele. Nõupäeva viis läbi Keskkonnainspektsiooni Võrumaa osakonna juhataja Rainer Kuuba ning sellest võttis osa 13 maaomanikku.
- 25.mail toimus planeerimis- ja ehitusalane infopäev eesmärgiga anda ülevaade planeerimis- ja ehitusalasest statistikast, seadusandlusest, keskkonnajäreldavatest ning menetlusreeglitest. Teabepäev oli suunatud omavalitsuste esindajatele, kinnisvaraarendajatele ja maaomanikele, kokku 18 osavõtjat.
- 7.juunil toimus teabepäev piirkonna turismiettevõtjatele ja giididele. Osalejaid oli 15. Teabepäeval tutvustati Otepää looduspargi CD-d, kohapärimuse väliekspeditsiooni tulemusi, senist tööd loodushariduse valdkonnas ning edasisi plaane piirkonna matkaradade ja Otepää loodushariduskeskuse arendamisel.

### Talgute läbiviimine

- 21. mail toimusid talgud, millest võttis osa 19 inimest. Talgutel ehitati tunnetusrajale laudtee ning püstitati kaks välikäimlat.
- 5. mail toimusid metsaistutustalgud Nõuni ja Neeruti külale ning Kodijärve hooldekodu asukatele. Sellest võttis osa 30 inimest. Talgulised istutasid ligi 1000 istikut.
- 26. mail tegid Pühajärve põhikooli kaheksanda klassi õpilased koristustöid looduspargi kinnistul.
- 16.-17. augustil koristasid Veski spordibaasi lastelaagrite vanemad õpilased (26 osalejat) Pilkuse järve ümbruse sinna kogunenud prügist, niideti Pilkuse järve puhkeala ning järve kaldaalalt korjati kokku ja põletati oksad.
- 30. oktoobril toimusid koostöös Eesti Naisüliõpilaste Seltsiga heakorralduslooduspargi kinnistul. 15 talgulist koristasid alalt sinna aastate jooksul kogunenud prahi, põletasid oksi, paigaldasid pesakaste, vedasid puid Murrumetsa puhkekohtadesse ning värvisid välikäimlat.

### Retked

- 15. märtsil viidi läbi metsaretk Nõuni algkooli õpilastele (7 last) eesmärgiga õpetada lastele loomaliikide määramist jälgede abil ning tutvustada loomade elu talvisel ajal. Retkejuhiks oli Tarmo Evestus.
- 13. aprillil korraldasid Tarmo Evestus, Margit Turb ja Priit Voolaid Otepää lastaia Pähklike 3., 4. ja 5. rühma lastele retke, mille käigus tutvustati kevadisi loodusmärke ning mängiti üheskoos keskkonnamänge.
- 22. aprillil korraldasid Margit Turb ja Priit Voolaid 50-le Pühajärve põhikooli algklasside õpilasele retke kevademärkide tutvustamiseks.
- 14. mail toimus jalgrattamatk Otepää kõrgustiku radadel eesmärgiga tutvustada Otepää kõrgustiku loodusväärtusi. Matka läbiviijad olid ornitoloog Tarmo Evestus ning Võrtsjärve limnoloogiajaama teadur Peeter Kangur.

### Muud üritused

- 18. mail korraldati kaks metsateemalist loengut Otepää gümnaasiumi kuuendatele klassidele.
- Septembrikuus taaskäivitati koostöös Pühajärve põhikooliga loodusringi tegevus. Loodusring tegutses igal kolmapäeval Pühajärve põhikoolis. 2005. aastal võttis loodusringi tegevustest osa 13 last vanuses 6 kuni 14 aastat.

Matkad, talgud ja laagrid toimusid KIK 2004.a. keskkonnateadlikkuse projekti nr. 271 "Loodusüritused Otepää looduspargis", KIK 2005.a. keskkonnateadlikkuse projekti nr. 246 "Otepää looduspargi koolitused" ja KIK 2005. a. Looduskaitse programmi projekti nr 46 "Otepää looduspargi maastike ja matkaradade hooldus" raames.

### Praktikumid

2005. aastal viibisid Otepää looduspargis menetluspraktikal kolm praktikanti EPMÜ-st, üks praktikant Tartu Ülikoolist, kaks praktikanti Räpina Aianduskoolist ning kaks praktikanti Tartu Ülikooli Pärnu Kolledžist.

Lisaks toimus Otepää looduspargis Tartu Ülikooli ZHI korraldatud entomoloogia viiepäevane

praktikum TÜ dotsendi Mati Martini juhendamisel, millest võttis osa 10 üliõpilast.

#### Trükised

- Pühajärve matkaraja voldik, tiraaz eesti keeles 2000 tk, inglise keeles 1000 tk, soome keeles 1000 tk. Trükitud trükikojas AS Triip, rahastanud KIK 2004.a. keskkonnateadlikkuse programmi projektist nr. 343.
- Kaart "Otepää looduspark. Loodus ja turism" (eesti ja inglise keeles), tiraaz 1500. Trükitud trükikojas Nordon Trükikoda, rahastanud KIK 2004.a. keskkonnateadlikkuse programmi projektist nr 343.
- Valminud on Otepää loodusparki tutvustav CD eesti keeles, mis on avalikuks kasutamiseks kättesaadav Otepää looduspargi administratsioonis. Rahastanud KIK looduskaitse programmi projektist nr 110.

### **5.13 Keskkonnateadlikkus ja -koolitus**

Keskkonnainvesteeringute keskuse (KIK) keskkonnateadlikkuse riikliku ja maakondliku programmi kaudu rahastati 2005. aastal ühtekokku 17 keskkonnateadlikkuse projekti kogumaksumusega ligi 400 tuhat krooni. Projektide kaudu toetati koolinoorte keskkonnahariduslike ürituste ja koolituste läbiviimist ning loodushariduslike õppematerjalide väljaandmist.

Traditsioonilisteks üleriiklikeks keskkonnaalasteks kampaaniateks olid metsanädal ja looduskaitsekuu. Koolinoorte metsapäevi korraldati Valgamaa Erametsaühingu kaudu. Metsanädalal toimunud internetiviktoriinist võttis osa ühtekokku 220 õpilast 12st üldhariduskoolist.

Looduskaitsekuu raames avati 17. mail Valga Kultuuri- ja Huvialakeskuses Rando Omleri vääriselupaikade näitus. Näitusel osales paarkümmend õpilast koos õpetajatega. Looduskaitsekuu viktoriinist võttis ühtekokku osa 120 õpilast 55 võistkonnaga.

Parimatele osalejatele toimus kahepäevane looduslaager 26.–27. mail Karula rahvuspargis ja Pühajärvel Annimatsis. Esimesel päeval tutvuti Karula rahvuspargiga ja külastati Metsamoori Pereparki, teisel päeval toimus praktiline loodusõpe Pühajärvel Annimatsis Tartu Keskkonnahariduskeskuse juhendajate kaasabil. Looduslaagris osales kokku 25 õpilast maakonna 5 koolist.

Ilmus kuus keskkonnateemalist lehekülge ajalehes Valgamaalane. Leheküljed ilmusid 24. märtsil, 21. aprillil, 19. mail, 16. juunil, 29. septembril ja 24. novembril.

Keskkonnalehekülgedel leidis kajastust metsanduse, looduskaitse, keskkonnahariduse, jäätmekäitluse aktuaalsed küsimused ja probleemid.

Tegeleti Valgamaa keskkonnateenistuse veebilehe administreerimise ja toimetamisega. Kokku oli aasta jooksul keskkonnateenistuse koduleheküljel ülesse pandud üle 100 uudise, artikli ja fonopu. Lisaks keskkonnateenistuse veebieleheküljele edastati regulaarselt infot ja uudiseid meediale. Keskkonda puudutav info leidis kajastust ka Valgamaa koduleheküljel.

Anti välja kiletatud loodusteemalised õppematerjalide komplektid kahepaiksetest ja roomajatest ning seentest ja kaladest Valgamaa koolide ja lasteaedade tarbeks.

Toimus loodusfoto konkurss, millele laekus 84 fotot kokku 19 autorilt. Parimateks tunnistati üksikfotode osas Rannus Prii ja Evelin Lillepuu, seeriade osas oli parim Mall Värva, ära märgiti ka Mailis Paate ja Tiiu Alekõrs. Loodusfotodest koostatud fotosid said külastajad vaadata Valga Kultuuri- ja Huvialakeskuse ovaalsaalis detsembrikuu mitmel nädalal.

Omavalitsustele ja keskkonnaalaste aruannete esitajatele viidi läbi kaks õppeseminari, päeva. 28. novembril toimus keskkonnatasude alane teabepäev, millel osalesid ühtekokku 62 inimest maakonna 38 asutusest-ettevõttest. Ettekannetega esinesid Valgamaa keskkonnateenistuse spetsialistid ja Keskkonnaministeeriumi keskkonnaökonoomika peaspetsialist. 15. detsembril toimus omavalitsustele, Otepää looduspargi ja Karula rahvuspargi esindajatele keskkonnamõtjude hindamise alane õppepäev, millel osales 25 inimest üheksast Valgamaa omavalitsusest samuti Valga Piirkonna Keskkonnakeskusest ning esindajad Otepää looduspargist ja Karula rahvuspargist ning Keskkonnaministeeriumist. Ettekandjateks olid Keskkonnaministeeriumi keskkonnakorralduse spetsialistid ja esinejad AS Kobrasest.

### **5.14 Sihtasutus Keskkonnainvesteeringute Keskus**

Sihtasutus Keskkonnainvesteeringute Keskus (KIK) asutati Keskkonnakasutusest laekuva raha kasutamise seaduse (RT I 1999, 54, 583) ja selle muutmise seaduse (RT I 1999, 101, 905) alusel. KIK on Rahandusministeeriumi haldusalas.

Tabel 5-14 Keskkonnainvesteeringute Keskuse raha kasutamine (tuh. kr)

| Alamprogramm             | 2002      |               | 2003      |                | 2004      |                 | 2005      |                 |
|--------------------------|-----------|---------------|-----------|----------------|-----------|-----------------|-----------|-----------------|
|                          | Arv       | Summa         | Arv       | Summa          | Arv       | Summa           | Arv       | Summa           |
| Keskkonna-<br>teadlikkus | 14        | 308           | 20        | 313,2          | 14        | 405,4           | 19        | 425,5           |
| Veekaitse                | 12        | 9333          | 12        | 6 361,8        | 15        | 18 331,9        | 12        | 12 657,5        |
| Tehnika                  | -         | -             | -         | -              | -         | -               | -         | -               |
| Jäätmekäitlus            | 9         | 963           | 7         | 2 045,2        | 4         | 345,0           | 2         | 1 283,3         |
| Looduskaitse             | 12        | 1213          | 9         | 519,5          | 16        | 686,5           | 34        | 2 964,8         |
| Metsanduse               | 1         | 30            | 1         | 17             | 2         | 165,0           | 1         | 23,0            |
| Kalanduse                | 2         | 50            | 3         | 40             | 1         | 20,0            | 1         | 50              |
| Jahindus                 | 1         | 74            | 2         | 110            | 3         | 96,1            | 6         | 92              |
| <b>Kokku</b>             | <b>51</b> | <b>11 971</b> | <b>54</b> | <b>9 406,7</b> | <b>55</b> | <b>20 049,6</b> | <b>75</b> | <b>17 496,1</b> |

### 5.15 Keskkonnainspektiooni Võrumaa osakonna Valga büroo

Aadress Lai 19, 68203 Valga

Telefon 767 9462, faks 767 9461, e-post valgabyroo@kki.ee

Koos bürojuhatajaga töötab Valga büroos 4 inspektorit, kellest igaüks tegeleb oma kompetentsi kuuluvates valdkondades toimepandud õigusrikkumiste avastamise ja menetlemisega.

Valga maakonnas on olulisemad järelevalvevaldkonnad kontroll veekaitse, välisõhu ja osoonikihikaitse, jäätmekäitlus nõuete, jahi ja kalapüügi, kaitstavate loodusobjektide kaitse nõuete, metsakaitse, pakendialaste, ranna- ja kaldakaitse ning kiirgusseaduse nõuete täitmise üle.

2005. a kontrolliti 940 erinevat objekti, nendes avastati ja menetleti kokku 178 õigusrikkumist.

Olulise osa rikkumistest moodustas kalapüügiga seotud nõuete eiramine, veekogudel eemaldati sinna püügiksseatud 110 nakkevõrku kogupikkusega 7 km, kolm angerjarüsa, 1 mõrd ja 23 eluskalaga jääalusele püügile paigaldatud unda. 6 vahelejäanud isikut trahviti.

Metsaõigusnormide rikkumisi fikseeriti 25 korral, keskkonnale tekitati kahju 9 juhul 439322 krooni ulatuses ehk ligi 3 korda vähem kui eelmisel aastal. Ebaseaduslike metsaraietega, sh metsavargustega raiuti 276 tihumeetrit kasvavat metsa, mis on eelmisest aastast kuus korda vähem.

Jäätmekäitlusnõuete eiramisi avastati kokku 9 korral, rikkumise kõrvaldamiseks koostati 2 ettekirjutust ja 6 isikut trahviti kokku summas 7700 krooni, neist 5 korral oli tegu jäätmetepõletamisega. Jäätmete andmisel selleks mitte luba omavale isikule hoiatati kahte isikut suuliselt.

Veeseaduse nõuete eiramisi menetleti 8 korral, 7 isikut karistati kokku summas 10920 krooni.

Ettekirjutusi rikkumiste kõrvaldamiseks ja tagajärgede likvideerimiseks koostati 4 juhul. Peamisteks rikkumisteks oli heitvee pinnasesse juhtimine ja sõnniku lekkimine keskkonda, tekitades võimalikku keskkonnareostust.

Välisõhu kaitse seaduse rikkumisi avastati kokku 5, isikuid trahviti kokku summas 930 krooni. Neist 4 rikkumise puhul oli tegu saastetasu õigeaegse maksmata jätmisega.

Pakendiseaduse täitmist kontrolliti kokku 65 objektil. Ühel korral vormistati suuline hoiatus, ülejäänud juhtudel juhiti ettevõtte tähelepanu puudustele.

Tabel 5-15 Keskkonna alased rikkumised

| Keskkonna alaste rikkumiste liik | Rikkumiste üldarv | Tehtud ettekirjutusi | Väärteo asjade arv | Rahatrahvid (kr) | Kriminaal-asjade arv | Keskkonnakahjuga asjade arv | Keskkonnakahju suurus |
|----------------------------------|-------------------|----------------------|--------------------|------------------|----------------------|-----------------------------|-----------------------|
| Veekaitse                        | 8                 | 4                    | 7                  | 10920            | -                    | -                           | -                     |
| Metsaõigusnormid                 | 25                | -                    | 23                 | 18420            | 2                    | 9                           | 439322                |
| Jäätmekäitlusnõuete järgimine    | 9                 | 2                    | 6                  | 7700             | -                    | -                           | -                     |
| Välisõhu ja osoonikihi kaitse    | 5                 | -                    | 5                  | 930              | -                    | -                           | -                     |
| Pakendialased nõuded             | 1                 | -                    | 1                  | -                | -                    | -                           | -                     |

|                                |     |   |    |       |   |   |        |
|--------------------------------|-----|---|----|-------|---|---|--------|
| Kaitstava loodusobjekti kaitse | 2   | 1 | 2  | 6480  | - | - | -      |
| Järelvalvetöö takistamine      | 6   | - | 2  | 600   | - | - | -      |
| Jahiseaduse nõuete järgimine   | 6   | - | 2  | 600   | 1 | 2 | 18000  |
| Kalapüük                       | 121 | - | 6  | 1120  | - | - | -      |
| Kokku                          | 183 | 7 | 54 | 46770 | 3 | 7 | 457322 |

### 5.16 Valga Maaparandusbüroo

Address E. Enno 32, 68204 Valga

Telefon 764 0550; faks 764 0167, e-post: [anne.tonts@mpb.ee](mailto:anne.tonts@mpb.ee)

Juhataja Anne Tonts

**Tabel 5-16 Kuivendatud maade bilanss Eestis ja Valga maakonnas**

| Nimetus                     | m-ü. | Eestis  | Valga maakonnas | %   |
|-----------------------------|------|---------|-----------------|-----|
| Kuivendatud põllumaad kokku | ha   | 740 000 | 41 697          | 5,6 |
| sh drenaažiga               | ha   | 645 000 | 37 435          | 5,8 |
| Rajatud lahtisi veejuhtmeid | km   | 45 300  | 1807            | 4,0 |
| Drenaazi                    | km   | 323 017 | 16 013          | 4,9 |

**Tabel 5-17 Kuivendussüsteemide üleandmine maaomanikele**

|                                | Möötühik | Ühikuid |
|--------------------------------|----------|---------|
| Vormistatud üleandmismaterjali | tk       | 1833    |
| Kuivendatud maa                | ha       | 23 153  |
| sh haritav maa                 | ha       | 21 207  |
| Aktiga üle antud               | tk       | 1720    |
| Kuivendatud maa                | ha       | 21 776  |

Valga Maaparandusbüroo hooldada on 153,3 km riiklikult hooldatavaid veejuhtmeid.

Riigieelarvest eraldatud rajatiste majandamiskulude 255 000 kr eest teostati veejuhtmete uuendus- ja hooldustöid 10,1 km.

**Tabel 5-18 Maaparandusühistud (MPÜ)**

| Nimi           | Asutatud | Liikmete arv | Kuivendatud maa tööpiirkonnas (ha) |                |
|----------------|----------|--------------|------------------------------------|----------------|
|                |          |              | Kokku                              | sh haritav maa |
| Helme MPÜ      | 1996     | 16           | 837                                | 768            |
| Tagula MPÜ     | 1998     | 17           | 1357                               | 1279           |
| Aakre MPÜ      | 2000     | 8            | 898                                | 865            |
| Hellenurme MPÜ | 2000     | 6            | 753                                | 716            |

## 6. Haridus ja noorsootöö

### 6.1 Koolivõrk ja õpilased

2005/2006. õppeaastal on maakonnas koole kokku 26, nendest munitsipaalkoole 22, riigikoole 3 ja erakoole 1. Munitsipaalkoolidest on gümnaasiume/keskkoole 7, nendest 1 kaugõppegümnaasium, põhikoole 9 ja algkoole 6, nendest 5 lasteaed-alkkooli. Riigikoolidest 2 – Valga Internaatkool ja Helme Sanatoorne Internaatkool – on Valga Maavalitsuse haldamisel. Lisaks tegutseb riigikoolina Valgamaa Kutseõppekeskus. Erakooliks on Audentese Erakooli Otepää filiaal.

Kohaliku omavalitsuse otsusel lõpetas tegevuse Laatre Algkool.

Õpilaste arv maakonna koolides on kokku 5543, mis on 281 õpilase võrra vähem kui eelmisel 2004/2005 õppeaastal. Õpilaste arvu vähenemine on põhilises selle vähenemisest munitsipaalkoolides, kus õpib kokku 4736 õpilast, s.h. kaugõppe (õhtuses) õppevormis 106 õpilast. Riigikoolides õpib kokku 756 õpilast, nendest internaatkoolides 209 ja Valgamaa Kutseõppekeskuses 547 ning erakoolis õpib 51 õpilast.

1. klassis asus õppima 375 õpilast, nendest 364 õpilast munitsipaalkoolides, mis on võrreldes eelmise 2004/2005 õppeaastaga 55 võrra suurem.

Munitsipaalkoolidest õpib linnakoolides 3330 õpilast ehk 70,3% ja maakoolides 1406 õpilast ehk 29,7%. Seega õpilaste arv võrreldes eelmise 2004/2005 õppeaastaga vähenes linnakoolides 4,8% ja maakoolides 8%. Seega õpilaste arvu vähenemine oli võrreldes eelmise õppeaastaga suurem maakoolides.

Munitsipaalkoolides on klassikomplekte linnakoolides 137, keskmiselt õpilasi klassis 24,3 ja maakoolides 102 klassikomplekti, keskmiselt õpilasi klassis 13,8.

**Tabel 6-1 Koolid**

| Kooli pidaja<br>(omavalitsus/riik/era) | Kool                       | Kodulehekülg   |
|--|----------------------------|--|
| Helme vald                             | Ala Põhikool               | <a href="http://www.ala.edu.ee">www.ala.edu.ee</a>                     |
|  | Ritsu Lasteaed-Algkool     |  |
| Hummuli vald                           | Hummuli Põhikool           | <a href="http://www.hummuli.edu.ee">www.hummuli.edu.ee</a>             |
| Karula vald                            | Lüllemäe Põhikool          | <a href="http://www.karula.edu.ee">www.karula.edu.ee</a>               |
|  | Kaagjärve Lasteaed-Algkool | <a href="http://www.hot.ee/kaagjarvekool">www.hot.ee/kaagjarvekool</a> |
| Otepää vald                            | Otepää Gümnaasium          | <a href="http://www.nuustaku.edu.ee">www.nuustaku.edu.ee</a>           |
|  | Pühajärve Põhikool         | <a href="http://www.pyhajarvekool.edu.ee">www.pyhajarvekool.edu.ee</a> |
| Palupera vald                          | Palupera Põhikool          | <a href="http://www.palupk.edu.ee">www.palupk.edu.ee</a>               |
| Puka vald                              | Puka Keskkool              | <a href="http://puka.edu.ee">http://puka.edu.ee</a>                    |
|  | Aakre Lasteaed-Algkool     | <a href="http://www.hot.ee/aakre">www.hot.ee/aakre</a>                 |
| Põdrala vald                           | Riidaja Põhikool           | <a href="http://www.hot.ee/riidaja">www.hot.ee/riidaja</a>             |
|  | Pikasilla Algkool          | <a href="http://www.pikasilla.edu.ee">www.pikasilla.edu.ee</a>         |
| Sangaste vald                          | Keeni Põhikool             |  |
| Taheva vald                            | Hargla Põhikool            | <a href="http://kool.taheva.ee">http://kool.taheva.ee</a>              |
|  | Koikküla Lasteaed-Algkool  |  |
| Tõlliste vald                          | Tsirguliina Keskkool       | <a href="http://www.tsirgu.edu.ee">www.tsirgu.edu.ee</a>               |
| Tõrva linn                             | Tõrva Gümnaasium           | <a href="http://www.torva.edu.ee">www.torva.edu.ee</a>                 |
| Valga linn                             | Valga Gümnaasium           | <a href="http://www.valgagym.edu.ee">www.valgagym.edu.ee</a>           |
|  | Valga Vene Gümnaasium      | <a href="http://www.valgavg.edu.ee">www.valgavg.edu.ee</a>             |
|  | Valga Kaugõppegümnaasium   | <a href="http://www.vkog.edu.ee">www.vkog.edu.ee</a>                   |

|           |                                     |  |
|-----------|-------------------------------------|--|
|           | Valga Põhikool                      | <a href="http://www.valgapk.edu.ee">www.valgapk.edu.ee</a>   |
| Õru vald  | Õru Lasteaed-Algkool                |  |
| Riigikool | Valgamaa Kutseõppekeskus            | <a href="http://www.valgamaa.kok.ee">www.valgamaa.kok.ee</a> |
| Riigikool | Helme Sanatoorne Internaatkool      | <a href="http://www.helmesik.edu.ee">www.helmesik.edu.ee</a> |
| Riigikool | Valga Internaatkool                 | <a href="http://www.valgaik.edu.ee">www.valgaik.edu.ee</a>   |
| Erakool   | Audentese Spordikooli Oteää filiaal | <a href="http://www.audentes.ee">www.audentes.ee</a>         |

### 6.1.1 Õpilased ja koolide lõpetamine

**Tabel 6-2 Õpilaste arv**

Märkused:

Kommentaaridega näidatud kohtades on liidetud toimetulekuklassides või kasvatusraskustega õpilaste klassides olevate õpilaste arv või on koolid suletud või ümberkorraldatud

| Kool                              | Õpilaste arv õppeastate lõikes |             |             |             |             |
|-----------------------------------|--------------------------------|-------------|-------------|-------------|-------------|
|                                   | 2001/2002                      | 2002/2003   | 2003/2004   | 2004/2005   | 2005/2006   |
| Ala Põhikool                      | 84                             | 92          | 95          | 98          | 93          |
| Ritsu Lasteaed-Algkool            | 50                             | 42          | 39          | 40          | 29          |
| Hummuli Põhikool                  | 147                            | 155         | 138         | 134         | 135         |
| Lüllemäe Põhikool                 | 106                            | 102         | 93          | 84          | 68          |
| Kaagjärve Lasteaed-Algkool        | 27                             | 22          | 15          | 13          | 11          |
| Otepää Gümnaasium                 | 682                            | 675         | 652         | 661         | 609         |
| Pühajärve Põhikool                | 176                            | 175         | 164         | 152         | 149         |
| Palupera Põhikool                 | 94                             | 102         | 93          | 88          | 76          |
| Puka Keskkool                     | 256                            | 252         | 231         | 231         | 222         |
| Aakre Lasteaed-Algkool            | 58                             | 52          | 52          | 45          | 34          |
| Riidaja Põhikool                  | 79                             | 74          | 67          | 68          | 67          |
| Pikasilla Algkool                 | 37                             | 34          | 32          | 28          | 22          |
| Keeni Põhikool                    | 167                            | 178         | 165         | 159         | 146         |
| Sangaste Lasteaed-Algkool         | 23                             | -           | -           | -           | -           |
| Hargla Põhikool                   | 101                            | 107         | 99          | 84          | 77          |
| Koikküla Lasteaed-Algkool         | 32                             | 26          | 21          | 19          | 13          |
| Tsirguliina Keskkool              | 276                            | 260         | 266         | 251         | 247         |
| Laatre Algkool                    | 24                             | 23          | 15          | 16          | -           |
| Tõrva Gümnaasium                  | 676                            | 714         | 745         | 706         | 673         |
| Patküla Põhikool                  | 142                            | 86          | -           | -           | -           |
| Valga Gümnaasium                  | 957                            | 915         | 948         | 940         | 917         |
| Valga Vene Gümnaasium             | 747                            | 743         | 691         | 633         | 583         |
| Valga Kaugõppegümnaasium          | 109                            | 100         | 105         | 102         | 106         |
| Valga Põhikool                    | 505                            | 486         | 486         | 457         | 442         |
| Õru Lasteaed-Algkool              | 24                             | 28          | 18          | 18          | 17          |
| Valgamaa Kutseõppekeskus          | 467                            | 485         | 513         | 515         | 547         |
| Helme Sanatoorne Internaatkool    | 161                            | 153         | 155         | 151         | 134         |
| Valga Internaatkool               | 101                            | 92          | 86          | 79          | 75          |
| Audentese Erakooli Otepää filiaal | 50                             | 50          | 51          | 52          | 51          |
| <b>Kokku:</b>                     | <b>6358</b>                    | <b>6223</b> | <b>6035</b> | <b>5824</b> | <b>5543</b> |

**Tabel 6-3 Munitsipaalkoolide 1.klassi astunud õpilased võrrelduna sündidega ja prognoos**

| Õppeaasta | Õpilaste arv | Sünnid alates 1992 |
|-----------|--------------|--------------------|
| 1999/2000 | 532          | 564                |
| 2000/2001 | 442          | 475                |
| 2001/2002 | 436          | 458                |
| 2002/2003 | 403          | 397                |
| 2003/2004 | 387          | 420                |
| 2004/2005 | 309          | 348                |
| 2005/2006 | 364          | 376                |
| 2006/2007 | 312          | 334                |
| 2007/2008 | 364          | 386                |
| 2008/2009 | 351          | 373                |
| 2009/2010 | 331          | 331                |
| 2010/2011 | 279          | 301                |

Graafik 6-4 Esimesse klassi astunud õpilaste arvu võrdlus arvestuslike näitajatega

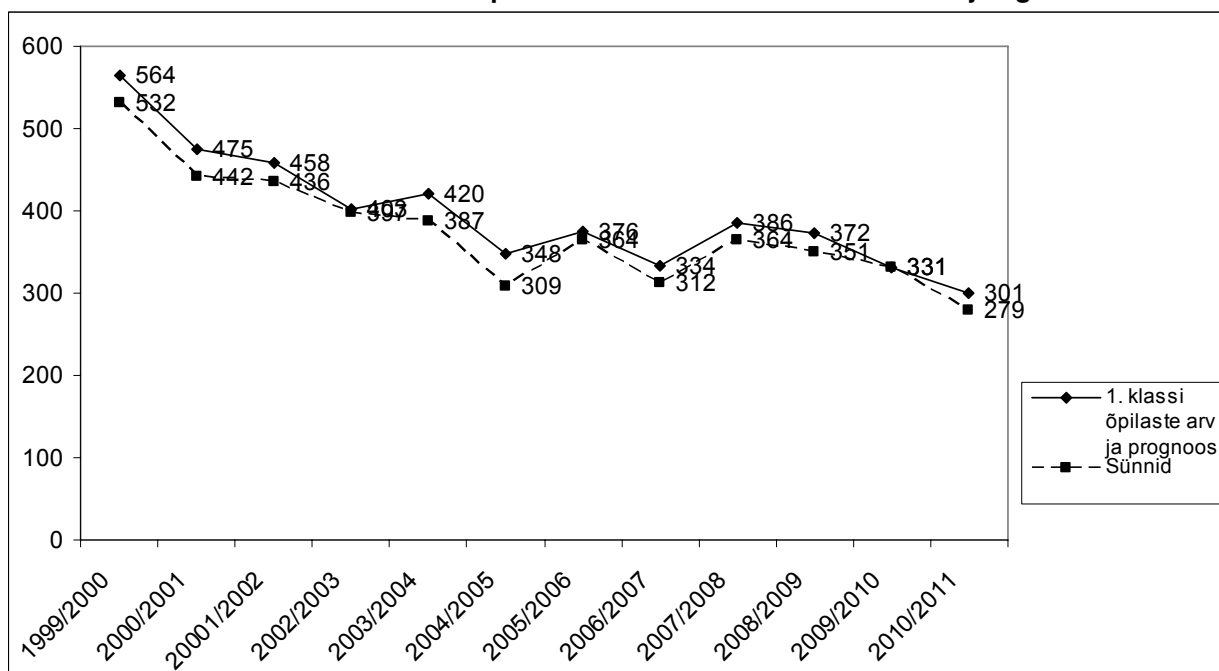

Tabel 6-5 Gümnaasiumi/keskkooli lõpetamine

| Kool                                 | Õpilasi<br>nimekirjas | Lõpetas kooli<br>lõputunnistusega | s.h.<br>kuldmedaliga | s.h.<br>hõbemedaliga | ei<br>lõpetanud |
|--------------------------------------|-----------------------|-----------------------------------|----------------------|----------------------|-----------------|
| Audentese Erakooli<br>Otepää filiaal | 19                    | 16                                | -                    | -                    | 3               |
| Otepää Gümnaasium                    | 55                    | 53                                | 2                    | -                    | -               |
| Puka Keskkool                        | 13                    | 13                                | -                    | -                    | -               |
| Tsirguliina Keskkool                 | 7                     | 5                                 | -                    | -                    | 2               |
| Tõrva Gümnaasium                     | 35                    | 34                                | 3                    | 4                    | 1               |
| Valga Gümnaasium                     | 72                    | 68                                | 1                    | 4                    | 4               |
| Valga<br>Kaugõppegümnaasium          | 20                    | 16                                | -                    | -                    | 4               |
| Valga Vene<br>Gümnaasium             | 31                    | 30                                | 1                    | -                    | 1               |
| <b>Kokku:</b>                        | <b>252</b>            | <b>235</b>                        | <b>7</b>             | <b>8</b>             | <b>15</b>       |

Tabel 6-6 Gümnaasiumi/keskkooli kuldmedaliga lõpetanud

|    |                 |                       |
|----|-----------------|-----------------------|
| 1. | Triin Kaiv      | Otepää Gümnaasium     |
| 2. | Ege Mitt        | Otepää Gümnaasium     |
| 3. | Kersti Koppel   | Tõrva Gümnaasium      |
| 4. | Karina Palmik   | Tõrva Gümnaasium      |
| 5. | Kärt Seer       | Tõrva Gümnaasium      |
| 6. | Kristi Järvik   | Valga Gümnaasium      |
| 7. | Julia Aprelkova | Valga Vene Gümnaasium |

Tabel 6-7 Põhikooli lõpetamine

| Kool                           | Lõpetas kooli         |                       |                   |                        |                       |
|--------------------------------|-----------------------|-----------------------|-------------------|------------------------|-----------------------|
|                                | Õpilasi<br>nimekirjas | lõpu-<br>tunnistusega | s.h.<br>kiitusega | Järeleksam<br>augustis | Jäi klassi<br>kordama |
| Ala Põhikool                   | 18                    | 18                    | 2                 | -                      | -                     |
| Hargla Põhikool                | 14                    | 14                    | -                 | -                      | -                     |
| Helme Sanatoorne Internaatkool | 14                    | 13                    | -                 | -                      | 1                     |
| Hummuli Põhikool               | 14                    | 14                    | 1                 | -                      | -                     |
| Keeni Põhikool                 | 19                    | 19                    | 2                 | -                      | -                     |
| Lüllemäe Põhikool              | 14                    | 14                    | -                 | -                      | -                     |
| Otepää Gümnaasium              | 77                    | 66                    | 4                 | 1                      | 9                     |
| Palupera Põhikool              | 9                     | 9                     | -                 | -                      | -                     |
| Puka Keskkool                  | 21                    | 14                    | -                 | -                      | 4                     |
| Pühajärve Põhikool             | 22                    | 18                    | 3                 | -                      | 4                     |
| Riidaja Põhikool               | 12                    | 11                    | -                 | -                      | 1                     |
| Tsirguliina Keskkool           | 31                    | 28                    | 1                 | -                      | 3                     |
| Tõrva Gümnaasium               | 103                   | 99                    | 13                | -                      | 4                     |
| Valga Gümnaasium               | 89                    | 81                    | -                 | -                      | 8                     |
| Valga Kaugõppegümnaasium       | 14                    | 8                     | -                 | -                      | 6                     |
| Valga Inetrnaatkool            | 11                    | 8                     | -                 | -                      | 3<br>(lisaaasta)      |
| Valga Põhikool                 | 55                    | 52                    | 1                 | -                      | 3                     |
| Valga Vene Gümnaasium          | 81                    | 77                    | 1                 | 1                      | 3                     |
| <b>Kokku:</b>                  | <b>618</b>            | <b>563</b>            | <b>28</b>         | <b>2</b>               | <b>49</b>             |



**Tabel 6-8 Põhikooli kiitusega lõpetanud**

|     |                    |                       |
|-----|--------------------|-----------------------|
| 1.  | Andres Elken       | Ala Põhikool          |
| 2.  | Kadri Lehepuu      | Ala Põhikool          |
| 3.  | Maarja Näks        | Hummuli Põhikool      |
| 4.  | Maarja Kallis      | Keeni Põhikool        |
| 5.  | Kaija Kõiv         | Keeni Põhikool        |
| 6.  | Kertu Rauk         | Otepää Gümnaasium     |
| 7.  | Triinu Rauk        | Otepää Gümnaasium     |
| 8.  | Liina Oja          | Otepää Gümnaasium     |
| 9.  | Merli Maranik      | Otepää Gümnaasium     |
| 10. | Liisa Kaha         | Pühajärve Põhikool    |
| 11. | Johanna Rello      | Pühajärve Põhikool    |
| 12. | Jaana Salum        | Pühajärve Põhikool    |
| 13. | Taavi Ivan         | Tsirguliina Keskkool  |
| 14. | Arvi Arak          | Tõrva Gümnaasium      |
| 15. | Katriin Horn       | Tõrva Gümnaasium      |
| 16. | Mihkel Ilisson     | Tõrva Gümnaasium      |
| 17. | Jana Jõgi          | Tõrva Gümnaasium      |
| 18. | Kadri Koppel       | Tõrva Gümnaasium      |
| 19. | Laura Kütt         | Tõrva Gümnaasium      |
| 20. | Nelle Lõhmus       | Tõrva Gümnaasium      |
| 21. | Mehis Mehide       | Tõrva Gümnaasium      |
| 22. | Maarja-Liisa Raide | Tõrva Gümnaasium      |
| 23. | Siim Sokk          | Tõrva Gümnaasium      |
| 24. | Anni Viljaste      | Tõrva Gümnaasium      |
| 25. | Guido Zimmermann   | Tõrva Gümnaasium      |
| 26. | Merli Unt          | Tõrva Gümnaasium      |
| 27. | Reeli Tee          | Valga Põhikool        |
| 28. | Julia Pozdejeva    | Valga Vene Gümnaasium |

### 6.1.2 Õpetajad

2005/2006 õppeaastal töötas maakonna koolides kokku 546 õpetajat, nendest munitsipalkoolides 453, riigikoolides 77 ja Audentese erakoolis 16. Täiskoormusega töötab 357 ja osalise koormusega 189 õpetajat.

Hariduse järgi on enam kõrgharidusega õpetajad – 424 ehk 77,7%, keskeriharidusega õpetajaid on 83 ehk 15,2% ja keskhariidusega õpetajaid 38 ehk 7%.

Õpetajate soolise koosseisu osas on naisõpetajaid 448 ehk 82% ja meesõpetajaid 18%.

Ametijärkudel on õpetajaid 390 ehk 71%, vanemõpetajaid 88 ehk 16% ja õpetajaid-metoodikuid 11 ehk 2%. Kvalifikatsioonita õpetajaid on 35 ehk 6,4% ja nooremõpetajaid 22 ehk 4%.

Vajadus erinevate õpetajate vahel on jätkuvalt võrreldes eelnevate aastatega muutumatu. Kõige enam vajatakse inglise keele õpetajaid, siis eesti keele ja füüsikaõpetajaid. Probleemiks on ka poiste tööõpetus ja keemia.

Tabel 6-9 Õpetajate arv

| Kool                                  | Põhikohaga |            | Täiskoormusega |            | 2005/2006  |
|---------------------------------------|------------|------------|----------------|------------|------------|
|                                       | 2001/2002  | 2002/2003  | 2003/2004      | 2004/2005  |            |
| Ala Põhikool                          | 14         | 13         | 11             | 12         | 8          |
| Ritsu Lasteaed-Algkool                | 6          | 6          | 6              | 0          | 1          |
| Hummuli Põhikool                      | 14         | 14         | 10             | 13         | 13         |
| Lüllemäe Põhikool                     | 12         | 17         | 7              | 7          | 4          |
| Kaagjärve Lasteaed-Algkool            | 3          | 3          | 3              | 2          | 2          |
| Otepää Gümnaasium                     | 44         | 45         | 35             | 36         | 45         |
| Pühajärve Põhikool                    | 22         | 18         | 12             | 5          | 9          |
| Palupera Põhikool                     | 16         | 12         | 8              | 9          | 9          |
| Puka Keskkool                         | 22         | 22         | 18             | 15         | 10         |
| Aakre Lasteaed-Algkool                | 7          | 7          | 3              | 4          | 4          |
| Riidaja Põhikool                      | 13         | 12         | 3              | 3          | 3          |
| Pikasilla Algkool                     | 5          | 5          | 1              | 4          | 4          |
| Keeni Põhikool                        | 16         | 17         | 8              | 15         | 11         |
| Sangaste Lasteaed-alkool <sup>1</sup> | 4          | 0          | 0              | 0          | 0          |
| Hargla Põhikool                       | 15         | 12         | 9              | 11         | 10         |
| Koikküla Lasteaed-Algkool             | 3          | 3          | 3              | 3          | 3          |
| Tsirguliina Keskkool                  | 23         | 20         | 19             | 18         | 14         |
| Laatre Algkool <sup>1</sup>           | 3          | 4          | 2              | 2          | 0          |
| Tõrva Gümnaasium                      | 43         | 42         | 40             | 38         | 40         |
| Patküla Põhikool <sup>1</sup>         | 12         | 14         | 0              | 0          | 0          |
| Valga Gümnaasium                      | 53         | 55         | 52             | 52         | 49         |
| Valga Vene Gümnaasium                 | 57         | 55         | 51             | 46         | 47         |
| Valga Kaugõppegümnaasium              | 9          | 8          | 4              | 4          | 3          |
| Valga Põhikool                        | 34         | 34         | 32             | 27         | 28         |
| Õru Lasteaed-Algkool                  | 3          | 3          | 3              | 3          | 3          |
| Valgamaa Kutseõppekeskus              | 34         | 38         | 30             | 18         | 20         |
| Helme Sanatoorne Internaatkool        | 23         | 26         | 25             | 7          | 7          |
| Valga Internaatkool                   | 20         | 18         | 14             | 10         | 10         |
| Audentese Erakooli Otepää filiaal     | 16         | 12         | 10             | 8          | 8          |
| <b>KOKKU:</b>                         | <b>546</b> | <b>535</b> | <b>419</b>     | <b>372</b> | <b>357</b> |

Märkused:

1. Reorganiseeritud või suletud
2. Alates 2003/2004 õa on täis- või osaline koormus

Graafik 6-10 Õpetajate struktuur töötaja järgi

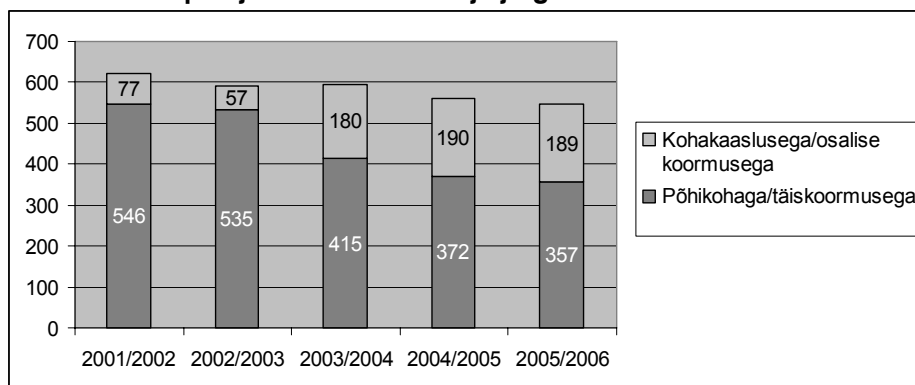

Graafik 6-11 Õpetajate struktuur hariduse järgi

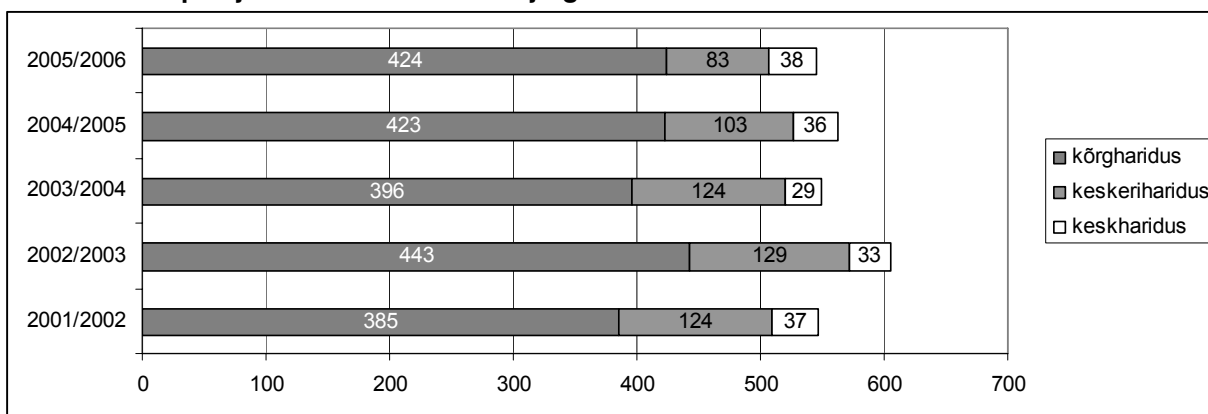

Graafik 6-12 Õpetajate struktuur soo järgi

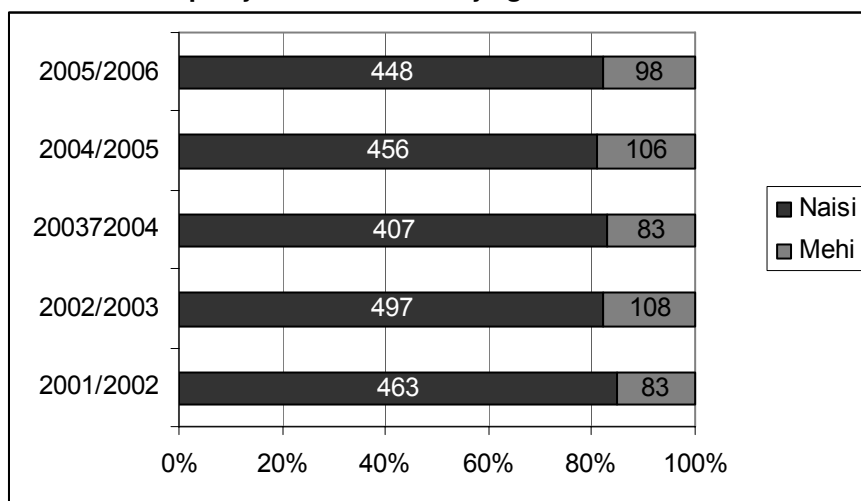

## Valgamaa Aasta Õpetaja 2005

- |               |  |
|---------------|--|
| Laine Tangsoo | - Tõrva Gümnaasiumi geograafiaõpetaja                  |
| Marika Paavo  | - Otepää Gümnaasiumi eesti keele ja kirjanduse õpetaja |
| Tarmo Post    | - Valga Põhikooli direktor                             |
| Anne Õunapuu  | - Tõrva Gümnaasiumi keemiaõpetaja                      |
| Hiie Kokamägi | - Tõrva Gümnaasiumi matemaatikaõpetaja                 |
| Heya Lepa     | - Keeni Põhikooli matemaatika- ja informaatika õpetaja |
| Küllli Laidva | - Palupera Põhikooli algklasside õpetaja               |
| Asta Vallandi | - Ritsu Lasteaed-Algkooli juhataja                     |

## 6.2 Koolieelsed lasteasutused

Tabel 6-13 Koolieelsed lasteasutused

| Omavalitsus   | Lasteaed                        | Lapsi       | Rühmi     | Pedagooge  | Pedagoogide keskmine vanus | Pedagoogide keskmine tööstaaz |
|---------------|---------------------------------|-------------|-----------|------------|----------------------------|-------------------------------|
| Helme vald    | Ritsu Lasteaed-Algkool          | 46          | 3         | 8          | 37                         | 19                            |
| Hummuli vald  | Hummuli lasteaed "Sipsik"       | 25          | 1         | 2          | 43                         | 22                            |
| Karula vald   | Kaagjärve Lasteaed-Algkool      | 33          | 2         | 7          | 43                         | 17                            |
| Otepää linn   | Lasteaed "Pähklike"             | 84          | 5         | 12         | 48                         | 25                            |
| Otepää vald   | Lasteaed "Võrukael"             | 53          | 3         | 8          | 45                         | 18                            |
| Otepää vald   | Pühajärve lasteaed              | 18          | 1         | 2          | 33                         | 10                            |
| Palupera vald | MTÜ "Hellenurme Mõis"           | 20          | 1         | 4          | 50                         | 9                             |
| Puka vald     | Aakre Lasteaed-Algkool          | 23          | 1         | 5          | 43                         | 15                            |
| Puka vald     | Puka lasteaed                   | 40          | 2         | 6          | 42                         | 21                            |
| Pödrala vald  | Riidaja Põhikool                | 17          | 1         | 2          | 29                         | 3                             |
| Sangaste vald | Sangaste lasteaed               | 37          | 2         | 6          | 42                         | 16                            |
| Taheva vald   | Koikküla Lasteaed-Algkool       | 29          | 2         | 4          | 48                         | 15                            |
| Tõlliste vald | Laatre lasteaed                 | 21          | 2         | 4          | 42                         | 16                            |
| Tõlliste vald | Sooru lasteaed                  | 24          | 2         | 4          | 42                         | 17                            |
| Tõlliste vald | Tsirguliina lasteaed "Õnnelind" | 20          | 2         | 4          | 32                         | 1                             |
| Tõrva linn    | Lasteaed "Mõmmik"               | 71          | 4         | 11         | 47                         | 30                            |
| Tõrva linn    | Lasteaed "Tõrvalill"            | 64          | 3         | 7          | 48                         | 23                            |
| Valga linn    | Lasteaed "Buratino"             | 175         | 9         | 24         | 40                         | 20                            |
| Valga linn    | Lasteaed "Kaseke"               | 120         | 6         | 17         | 47                         | 17                            |
| Valga linn    | Lasteaed "Pääsuke"              | 123         | 6         | 16         | 49                         | 27                            |
| Valga linn    | Lasteaed "Walko"                | 145         | 8         | 24         | 48                         | 23                            |
| Õru vald      | Õru Lasteaed-Algkool            | 19          | 1         | 2          | 49                         | 29                            |
| <b>KOKKU:</b> |                                 | <b>1207</b> | <b>67</b> | <b>179</b> | <b>43</b>                  | <b>18</b>                     |

Tabel 6-14 Koolieelsete lasteasutuste pedagoogid hariduse järgi

|                        | 2003       | 2004       | 2005       |
|------------------------|------------|------------|------------|
| Ped. Kõrgharidusega    | 21         | 22         | 44         |
| Muu kõrgharidusega     | 6          | 6          | 2          |
| Ped. Keskeriharidusega | 94         | 95         | 101        |
| Muu keskeriharidusega  | 11         | 10         | 11         |
| Keskharidusega         | 25         | 19         | 21         |
| <b>KOKKU:</b>          | <b>157</b> | <b>152</b> | <b>179</b> |

Tabel 6-15 Koolieelsed lasteasutused aastatel 2000-2005

| Aasta | Laste arv | Rühmi | Pedagooge |
|-------|-----------|-------|-----------|
| 2000  | 1287      | 68    | 163       |
| 2001  | 1233      | 70    | 153       |

|      |      |    |     |
|------|------|----|-----|
| 2002 | 1192 | 65 | 152 |
| 2003 | 1193 | 66 | 157 |
| 2004 | 1201 | 65 | 152 |
| 2005 | 1207 | 67 | 179 |

### 6.3 Valgamaa Kutseõppekeskus

Valga osakond: Lembitu 2, 68205 Valga, tel. 766 8575

Helme osakond: Kooli 1, 68608 Helme, tel. 766 6081

2004/2005. õ.a. tähistas Valgamaa Kutseõppekeskus asutamise 5 .aastapäeva. Kooli eelkäijad Helme Kutsekool ja Valga Kutsekool tähistasid vastavalt 80. ja 20. aastapäeva.

Õppetöö toimus 11 erineva õppekava alusel. Pärast põhikooli lõpetamist sai õppur valida kaubavedude ja -käsitlemise, õmbluse, tislari, autode- ja masinate remondi, koka, müüja ja kodumajanduse eriala ning keskkariduse järgselt veokorralduse, sotsiaalhoolduse, rätsepatöö ja turismikorralduse eriala.

Populaarsemad erialad põhikooli lõpetanutele olid kokk, kaubaveod ja -käsitlemine, töötavatele õppuritele sotsiaalhoolduse eriala, mida saab omandada kaugõppevormis. Õppijate arv ületab 500 piiri. Pedagooge on 50, nendest täiskoormusega töötab 20.

Lisaks tasemeharidusele pakume eelkutsekoolitust Otepää Gümnaasiumis, Tsirguliina Keskkoolis, Valga Põhikoolis ja Valga Kaugõppegümnaasiumis.

Populaarsust on hakanud võitma Õpipoisi koolitus, millega alustati Phare 2002 projektis ja jätkuvalt viiakse läbi Õpipoisi koolitust Euroopa Sotsiaalfondi (ESF) toetusel toateenija ja palkmaja ehitaja erialal. Õpipoisi õppes on rõhk pandud ettevõttepraktikale, kus tööks vajaminevad oskused saadakse praktilises töökeskkonnas, koolitunnis toimub töös vajaminevate teadmiste, vilumuste täiendamine. (õpingute kogumahust on vähemalt 70% praktikat ettevõttes ja 30% teoreetilist õpet koolis).

Osaletakse veel ESF poolt kaasfinantseeritava Tööturuameti projektis „Koduhooldustöötajate pilootprojekt”, mille raames saab ettevalmistuse 16 inimest antud valdkonnas.

Koostöös Tartu Kutsehariduskeskuse ja Võrumaa Kutsehariduskeskusega saavad koolitust kolme kooli õpetajad ESF projekti „Õppiva organisatsiooni arendamine Lõuna-Eesti kutseõppeasutustes” raames e-koolituse, andragoogika, eripedagoogika, õppematerjalide koostamise ja õpitarkvara koostamise osas.

Traditsiooniks on kujunenud kutseõppekeskuse korraldatud teabepäev märtsikuus ”Kuhu liigud, kutseharidus?”, kus tutvustatakse õppimisvõimalusi Lõuna-Eesti kutsõppeasutustes, kõrgkoolides ja Valgamaa gümnaasiumides. On võimalik sooritada kutsevaliku teste ja vestelda tulevaste tööandjatega.

Täiskasvanute Koolituskeskus korraldab tööalast koolitust esmase-, ümber- ja täiendõppena. 2005. aastal lõpetas kursused 450 inimest. Koostööpartneriteks on ETKA Andras ja teised kutseõppeasutused.

Koostöös Tööturuameti Valgamaa osakonnaga viiakse läbi koka, pagar-kondiitri, müüja, kaubandus-teenindaja, sotsiaalhooldaja, keevitaja, raietöölise jt. kursusi. Tegutseb autokool, kus saab õppida kursustel B- ja BC1- kategooria juhilubade taotlemiseks.

Korraldatakse B-kategooria lõppastme koolitust. Lisaks organiseeritakse pedagoogide täiendkoolitust.

Koolituskeskus on kujunenud elukestva õppe – täiskasvanud õppija nädala eestvedajaks Valgamaal.

2005. aastal toimus see juba neljandat korda.

Keskus juhib ESF meetme 1.1 projekti „Elukestvat õpet toetava õpikeskkonna ja õppimisvõimaluste loomine täiskasvanud õppijale Kagu-Eestis ja Viljandimaal”, kus antakse täiendkoolitust töötavale inimesele neljas maakonnas viie kutseõppeasutuse baasil.

Teavitamis- ja nõustamiskeskus tegeleb teabe ja karjäärinõustamise töö koordineerimisega maakonnas ning teenuse pakkumisega keskuses ja koolides. Põhiliseks sihtrühmaks on noored vanuses kuni 26 aastat. 2005. aastal külastas keskust 60 noort inimest, koole külastati 37 korda ja teenust pakuti 434 õpilasele.

Koostööd tehti Ala Põhikooliga, Keeni Põhikooliga, Otepää Gümnaasiumiga, Palupera Põhikooliga, Puka

Keskooliga, Pühajärve Põhikooliga, Riidaja Põhikooliga, Tõrva Gümnaasiumiga, Valga Kaugõppegümnaasiumiga, Valga Põhikooliga, Urvaste Kooliga ja Taheva Lastesaanatooriumiga. Koos täiskasvanute koolituskeskusega korraldati juba neljas koolitus „Metoodilised abivahendid ja võimalikud infoallikat toetamiseks karjääri-planeerimistööd klassis“, milles osales 12 õpetajat. Karjäärinõustamist pakuti ka erinevate projektide raames täiskasvanutele, samuti loenguid lapsevanematele. Keskus on Eurodesk Eesti ametlik tugikeskus.

Valgamaa Kutseõppekeskus kuulub e-Kutsekooli konsortsiumisse alates selle loomisest 2005. aastal. Eesti e-Kutsekool on rakenduskõrgkoolide ja kutseõppeasutuste konsortsium, mille eesmärk on liikmesõppeasutuste e-õppe alase koostöö algatamine ja soodustamine ning e-õppe arendamine elukestva õppe ja regionaalarengu põhimõtetest lähtudes. 2005. aasta teisel poolel avati Valgamaa Kutseõppekeskuse täiskasvanute koolituskeskuses e-Ülikooli e-õppe keskus koos arvutiklassiga.

**Tabel 6-16 Lõpetajad erialade kaupa**

| Eriala                           | 2000/2001 | 2001/2002  | 2002/2003 | 2003/2004  | 2004/2005  | Kokku      |
|----------------------------------|-----------|------------|-----------|------------|------------|------------|
| Auto- ja remondilukksepp         | 3         | 18         | 9         | 9          | 22         | 61         |
| Ehitaja                          | 2         | 14         | -         | -          | -          | 16         |
| Ehituspõhisepp                   | 5         | -          | -         | -          | -          | 5          |
| Individuaalõmblus                |           | 9          | 7         | -          | 9          | 25         |
| Infotehnoloogia                  | 29        | 17         | -         | -          | -          | 46         |
| Kodumajandus                     | 12        | 9          | -         | -          | -          | 21         |
| Kokk                             |           | 17         | 25        | 25         | 15         | 82         |
| Laomajandus keskhariiduse baasil | -         | -          | 10        | -          | -          | 10         |
| Laomajandus põhihariiduse baasil | -         | -          | 17        | 29         | 24         | 70         |
| Pagar-kondiiter                  | -         | 8          | -         | -          | -          | 8          |
| Sotsiaalhooldus                  | 7         | 10         | 9         | 20         | 16         | 62         |
| Tisler                           | 16        | 25         | 9         | 12         | 16         | 78         |
| Turismikorraldus                 | 15        | 14         | -         | -          | 17         | 46         |
| Õmbleja                          | 9         | 20         | 10        | 8          |            | 47         |
| Veokorraldus                     | -         | -          | -         | -          | 7          | 7          |
| <b>Kokku</b>                     | <b>98</b> | <b>161</b> | <b>96</b> | <b>103</b> | <b>126</b> | <b>584</b> |

## 6.4 Noorsootöö

**Tabel 6-17 Noorteühendused ja -organisatsioonid koolides**

| Kool           | Organisatsiooni nimetus | Liikmete arv | Juhendaja       |
|----------------|-------------------------|--------------|-----------------|
| 1. Ala PK      | Õpilasmavalitsus        | 15           | Kädi Agu        |
| 2. Audentes    | Õpilasmavalitsus        | 6            | Raivo Ruukel    |
| 3. Hargla PK   | Õpilasmavalitsus        | 10           | Silva Ranniku   |
|                | Kodutütred              | 20           | Mariina Kõva    |
|                | Noorkotkad              | 17           | Silva Ranniku   |
| 4. Helme SIK   | Õpilasmavalitsus        | 20           | Ines Piller     |
|                | ELO                     | 22           | Mall Lepik      |
| 5. Hummul PK   | Õpilasmavalitsus        | 15           | Marika Riit     |
| 7. Keeni PK    | Õpilasmavalitsus        | 18           | Vete Hainsoo    |
| 8. Lüllemäe PK | Õpilasmavalitsus        | 8            | Silva Stepanova |

|                    |  |                                 |  |
|--------------------|--|---------------------------------|--|
| 9. Otepää G        | Õpilasmavalitsus<br>Skaudid  | 25<br>15                        | Kerri Rauk<br>Peeter Mändla  |
| 10. Palupera PK    | Õpilasmavalitsus   | 11                              | Merike Allik   |
| 11. Puka KK        | Õpilasmavalitsus<br>Kodutütrede<br>Noorkotkad  | 17<br>12<br>12                  | Liidia Saarmann<br>Liidia Saarmann<br>Liidia Saarmann  |
| 12. Tsirguliina KK | Kodutütrede<br>Noorkotkad<br>T.O.R.E   | 2<br>4<br>23                    | Sigrid Säinas<br>Rein Säinas<br>Maire Baumverk,<br>Anne Juust  |
| 13. Tõrva G        | Õpilasmavalitsus<br>T.O.R.E<br>4-H<br>Eesti Punase Risti<br>Noored                         | 25<br>36<br>10<br>6             | Lea Laaneväli<br>Ave Visor<br>Luule Rikkand, Eve<br>Tiik<br>Malle Lemmle   |
| 14. Valga G        | Õpilasmavalitsus<br>Kodutütrede<br>Noorkotkad<br>T.O.R.E                                   | 28<br>62<br>48<br>42            | Tähte Lääts<br>Janne Salumäe<br>Rein Säinas<br>Eve-Mall Kirt, Endla<br>Lõkova                                      |
| 15. Valga KÕG      | Õpilasmavalitsus   | 3                               | Katrina Pint   |
| 16. Valga PK       | Õpilasmavalitsus<br>T.O.R.E<br>Eesti Punase Risti<br>Noored<br>MTÜ LMT stuudio<br>Naeratus | 12<br>24<br>7<br>45             | Tarmo Post, Liy<br>Teras<br>Tiina Fedotova,<br>Tarmo Post<br>T. Roop<br>Liy Teras, Merle<br>Daniel, Siiri Põldsaar |
| 17. Valga Vene G   | Õpilasmavalitsus<br>Kodutütrede<br>Noorkotkad<br>T.O.R.E<br>Viktooria<br>Weekend           | 24<br>8<br>15<br>47<br>25<br>12 | O. Bobõreva<br>R. Rätsepp<br>R. Rätsepp<br>Natalia Selivjorstova<br>Vassili Dinis<br>Tamara Grigorjeva             |

#### 6.4.1 Noorteühendused ja -organisatsioonid Valgamaal

##### EDUKATE LASTE ORGANISATSIOON (ELO)

Valgamaa ELO konsul Mall Lepik

Tõrva ELO klubis on liikmeid 50 (see on vabariigi suurim klubi oma liikmete poolest).

Kuraator Merike Soomets, tel. 511 4138

Spordi 1, 68606 Tõrva

Tel. 763 3402

Helme ELO klubis on liikmeid 22.

Kuraator Mall Lepik

Helme SIK, 68608 Valga maakond

Tel. 767 9145/763 2270

E-post Helme.elo@mail.ee

Valgamaal tegutseb ELO 1988. aastast.

Eesmärk: aidata kaasa lapse igakülgele arengule; kujundada lastel humaanset maailmavaadet loodusseaduste mõistmisel, sallivust, abivalmidust; õpetada lastele demokraatiat, anda üheskoos

tegutsemise tarkust ja organiseerimiskogemust; anda lastele võimalus kaasa rääkida Eesti elu korraldamisel; kaitsta laste huve ja õigusi.

### KODUTÜTARDE VALGAMAA RINGKOND

Juht Marina Kõva

Kaitseliidu Staap, Võru 12, 68205 Valga, tel. 766 8037.

Kodutütred Valgamaal 281

Eesmärk: Kasvatada Eesti Vabariigi naiskodanike rahvuslikku meelsust ja austust Jumala vastu, süvendada armastust kodu ja isamaa vastu, õpetada armastama eesti keelt ja eesti meelt; kasvatada kõrge moraaliga isiksust; valmistada ette naise ja ema ülesannete täitmiseks.

### NOORTE KOTKASTE VALGAMAA MALEV

Maleva noortetöö instruktor Rein Säinas.

Kaitseliidu Staap, Võru 12, 68205 Valga, tel. 766 8036.

Noorkotkaid Valgamaal 243

Eesmärk: Skautlike kasvatus- ja treenimismeetodite kaudu igakülgset arenenud patriootiliste noorte meeste kasvatamine.

### EESTI SKAUTIDE ÜHING. OTEPÄÄ SKAUDILIPKOND

Otepää Skaudilipkonna juht Peeter Mändla

Otepää Gümnaasium, Koolitare 5, 67403 Otepää, tel. 5557 0619

Skaute Valgamaal 25.

Eesmärk: Skautliku noorteprogrammi arendamine, võttes aluseks maailma skautluse uuemad arengusuunad, Eesti ühiskonna vajaduste ja noorte huvide järgimine.

### EESTI PUNASE RISTI NOORED VALGAMAA SELTS

Juht Annika Aunapu

Aia 20, 68205 Valga, tel. 764 3856.

Liikmeid 63, neist aktiivseid 18.

Eesmärk: Koolitada noori tööks noorsoorühmades, käsitledes kultuuride ja isikutevahelist mõistmist, tolerantsust ja kaastunnet, üksikute ja organisatsioonide koostöövorme. Sisustada noorte vaba aega, kaasates neid projektide kaudu preventiivsesse töösse sõltuvusainete ja nakkushaiguste ennetamisel. Arendada vabatahtlikkust noorte hulgas elanikkonna abistamiseks eriolukorras, katastroofis ja inimhaavatavate inimeste toetamisel.

### NOORTEÜHENDUS RES PUBLICA NOORED KONSERVATIIVID

Valga klubis tegutseb 30 liiget, klubi juhib Elina Kisselev, tel. 5564 8332.

Res Publica Noored Konservatiivid esimees Kristjan Vanaselja, tel. 526 7371

Res Publica Noored Konservatiivid on Ühendus Vabariigi Eest – Res Publica noorteühendus. Klubi on mõeldud poliitiliselt aktiivsetele noortele, kellel on soov genereerida uusi ideid, kohtuda huvitavate inimestega, saada juurde uusi sõpru ning tegeleda asjadega, mis ei lähtu pelgalt omakasust.

### VALGA REFORMIERAKONNA NOORTEKOGU

Klubi esinaine Leila Simberg, tel 5665 6617, e-post leilasimberg@hotmail.ee

Juhatusse kuuluvad Katrin Midri ja Triin Junkur.

Valga Reformierakonna Noortekogu klubis on liikmeid 60.

Ühendus loodi 2001. aasta oktoobrikuus. Siiani on osa võetud igaaastastest Noortekogu ja erakonna suvepäevadest, korraldatud maakonna ja lõuna-eesti klubide seminare, koosviibimisi ja üritusi. On esindatud teiste maakondade klubide organiseeritud üritustel, koolitustel.

Eesmärgiks on aktiveerida noori, anda neile võimalus korraldada üritusi, osaleda ise kõikvõimalikel eestvedamistel. Noortekogu tegevus aitab noortel avardada maailmapilti ning paremini aru saada asjadest, mis toimuvad nende ümber. Kaugem eesmärk on erakond võimule saamine, et selle kaudu oma ideid levitada.



## VALGAMAA KODUKANDI ÜHENDUS

Juhatuse esimees Ants Järvmägi, koordinaator Aili Keldo

Kesk 11, 68203 Valga, tel/faks 764 3464.

Eesmärk: Eesti maaelu ja külade säilimisele, taaselustamisele ja arengule kaasaaitamine. Maaelu arengust huvitatute inimeste ühendamine ja koostöö korraldamine, teabe hankimine ja levitamine, koolitustegevus, pere-, nais- ja noorsooliikumise propageerimine, rahvuskultuuri säilitamine ja edendamine, loodushoiu ja heakorra propageerimine.

Väljakujunenud traditsioonid: Igakevadine Valgamaa Kodukandi Ühenduse suurüritus – Külade päev.

Seltside päev. Suvine maakondlik perepäev. Üle-eestilisel Maapäeval osalemine.

### 6.4.2 Huvialakoolid

#### VALGA MUUSIKAKOOL

Kesk 22, 68203 Valga

Direktor Ants Loos

Telefon 767 9617, faks 767 9616

E-post mu.valga@mail.ee

Õpilasi 239, pedagooge 29

#### TÕRVA MUUSIKAKOOL

Puiestee 1, 68606 Tõrva

Direktor Aino Orgse

Telefon 767 9459

Õpilasi 65, pedagooge 9

#### OTEPÄÄ MUUSIKAKOOL

Koolitäre 7, 67403 Otepää

Direktor Tuuli Vaher

Telefon 765 5109

E-post tuuli.vaher@otepaa.ee

Õpilasi 92, pedagooge 11

#### PUKA KUNSTIKOOL

Kooli 3, Puka vald, Puka 67201 Valgamaa

Juhataja: Esti Kittus

Tel. 5662 9357

E-post Esti17@hotmail.ee

Õpilasi 25, pedagooge 2

### 6.4.3 Huvikeskused, stuudiod, avatud noortekeskused

#### VALGA KULTUURI-JA HUVIALAKESKUS

E-post valgakultuurikeskus@hotmail.ee

Kesk 1, 68203 Valga

Tel: 766 9970, faks 766 9971

Direktor Merike-Kai Jeets

tel. 766 9972/505 9328

Huvialaringe 17, juhendajaid 6

**TÕRVA KULTUURIMAJA**

Männiku 5, 68605 Tõrva  
Juhataja Heinar Hernits  
Tel. 763 3285 / 520 1230  
E-post heinar@torva.ee

**OTEPÄÄ KULTUURIKESKUS**

Virulombi 2, 67405 Otepää  
Juhataja Margus Möll  
Tel. 765 5212  
E-post margus@otepaa.ee  
Huvialaringe noortele 4 ning täiskasvanutele 9.

**STUUDIO JOY**

Kesk tn 3-7, 68203 Valga  
Juhataja Marina Jerjomina  
Tel. 766 1838 / 510 0838  
E-post: studiojoy@hotmail.com / studiojoy@hotmail.com  
Huvialaringe – 6 tantsurühmi, vokaalansambel ja solistid.  
Stuudio "Joy" on mittetulundus ühing, mis tegutseb 1995. aastast.  
Stuudio "Joy" ülesandeks on toetada ja arendada noortes inimestes initsiatiivi ja võimet saavutada elus oma eesmärgid, aidata leida kunstilise eneseväljenduse alternatiive Eestis ja Lätis ning kogu maailmas, valmistada ette heal professionaalsel tasemel kontsertprogramme, aidata integreeruda Eesti ühiskonda ning edaspidi Euroopasse neil noortel, kelle emakeeleks on vene keel. Stuudio "Joy" peamiseks missiooniks on vähendada noorte sotsiaalset isolatsiooni, arendada nende individuaalset arengut mõtestatud tegevuse kaudu.  
Stuudio on võtnud osa vabariiklikest ja rahvusvahelistest tantsu- ja vokaalfestivalidest ja konkurssidest, kus loodi ja praeguse ajani säilitatakse suhteid loominguliste kollektiividega Bulgaarias, Ungaris, Lätis, Leedus, Poolas, Venemaal ja Eestis.

**OTEPÄÄ AVATUD NOORTEKESKUS KARM JÄNES**

Virulombi 2, 67404 Otepää  
Veeb [www.otepaa.ee/noortekas](http://www.otepaa.ee/noortekas)  
Noorsootöötaja Marika Soidra  
Telefon: 765 5212  
Tel: 509 7154  
E-post marilohe@hotmail.com  
Noortekeskuse aktiivi kuulub parkümmend noort  
Otepää ANKi all tegutseb Karmi Jänese näitestuudio, huviliste kunstiring ning noortebänd.

**VALGA AVATUD NOORTEKESKUS**

Kuperjanovi 9, 68207 Valga  
Veeb <http://www.activeattack.ee>  
Noorsootöö juht Anneli Puusepp  
tel. 766 1678/514 6431  
E-post valgaank@hotmail.com

Noortekeskus on avatud: T–R 14.00–20.00 ja L 14.00–18.00  
Internetipunkt (7 arvutiit ja interneti kasutamine on kõigile tasuta), lauamängud, lauatennis (igal kuul lauatenniseturniir), koroona, jõusaal, õpituba, hobbytuba, tegelemine kunstiga, filmituba, X-BOX, videofilmide vaatamine.  
ANK-is saab korraldada seminare, koosolekuid, klassiõhtuid ja sünnipäevi tähistada.  
Valga Avatud Noortekeskuses tegutsevad:

Noorteklubi "X-Generatsioon": [x\\_generatsioon@mail.com](mailto:x_generatsioon@mail.com)  
Noorteklubi "ActiveAttack Fanclub": [info@activeattack.ee](mailto:info@activeattack.ee) |

### MTÜ TÕLLISTE AVATUD NOORTEKESKUS TANK

Tehase 2, 68301 Tsirguliina  
Noorsootöötaja Marek Mekk  
Telefon 523 7793  
E-post [anktank@hotmail.ee](mailto:anktank@hotmail.ee)  
Keskmine külastatavus päevas 16.  
Võimalus osaleda käelise tegevuse ja videoringis.

### HARGLA MAAKULTUURIMAJA STRUKTUURIÜKSUS TAHEVA VALLA AVATUD NOORTEKESKUS

Taheva vald, Hargla 68001  
Noorsootöötaja Külli Mannas  
Telefon 769 8718  
E-post [kylli.mannas@mail.ee](mailto:kylli.mannas@mail.ee)  
Keskmine külastatavus päevas 15 noort.  
Võimalused: mängida piljardit, koroonat, lauamänge, vaadata filme, olemas treeningruumid, süntesaator, õues kiik ja turnakud ning võrkpalli mängimise võimalused. Ruumid on remonditud ja rõõmsavärvilised. Töötavad tantsuringid soovijatele.

### TÕRVA NOORTEKESKUS

Spordi 1, 68606 Tõrva  
Tõrva linna noorsootöötaja Merike Soomets  
Telefon 766 8606  
E-post [merike69@hotmail.ee](mailto:merike69@hotmail.ee)  
Noortekeskuses on Avatud Internetipunkt kuue arvutiga, lauatennise ja koroonatuba, lauamängude mängimise, televiisori ja video vaatamise võimalus, spordituba batuudi, poksikoti ja treeninguseadetega, mänguväljakud korvpalli, võrkpalli ja jalgpalli mängimiseks.  
Ringidest tegutsevad sõnakunsti ja näitering, fitness, poiste puidutöö, Tõrva ELO, noored tehnikud ning jalgpalliring.

## 6.5 Erinoorsootöö

### 6.5.1 Alaealiste komisjoni tegevus

**Graafik 6-18 Alaealiste õigusrikkumiste arutelud 2000–2005**

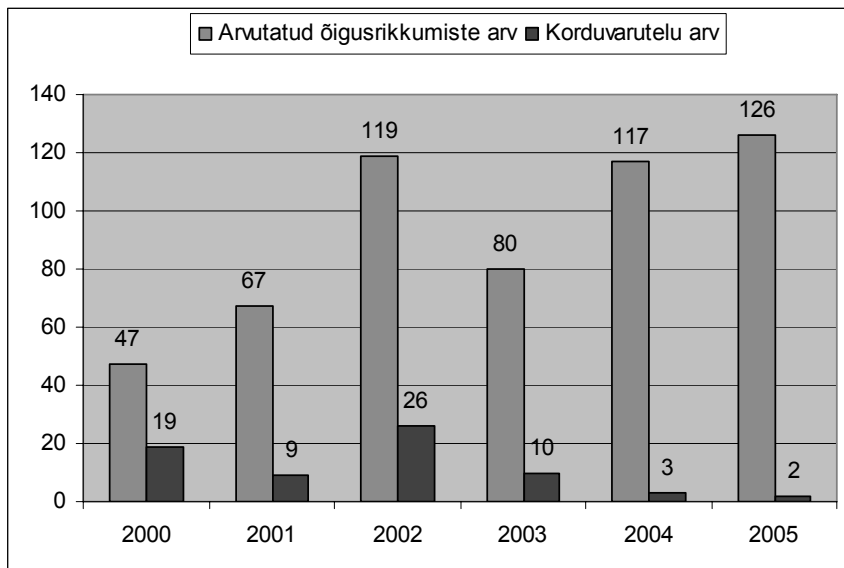

**Tabel 6-19 Alaealiste komisjoni poole pöördumiste alused 2000–2005**

| Pöördumiste aluseks on järgmised teod  | 2000 | 2001 | 2002 | 2003 | 2004 | 2005 |
|--|------|------|------|------|------|------|
| Koolikohustuse mittetäitmine   | 38   | 52   | 101  | 57   | 56   | 56   |
| Alkohoolsete jookide, narkootiliste või psühhotropsete ainete tarvitamine                    | 5    | 2    | -    | 6    | 4    | -    |
| Karistusseadustikus ettenähtud kuriteokoosseisule vastav õigusvastane tegu                   | 15   | 14   | 7    | 12   | 12   | 40   |
| Karistusseadustikus või muus seaduses ettenähtud väärteokoosseisule vastav õigusvastane tegu | 8    | 6    | 11   | 22   | 33   | 32   |

**Tabel 6-20 Alaealiste komisjoni poolt kohaldatud mõjutusvahendid 2000–2005**

| Mõjutusvahendid vastavalt AMS § 3 lg 1   | 2000 | 2001 | 2002 | 2003 | 2004 | 2005 |
|--|------|------|------|------|------|------|
| Hoiatus  | 57   | 49   | 44   | 43   | 59   | 86   |
| Koolikorralduslikud mõjutusvahendid  | 9    | 8    | 42   | 15   | 14   | 6    |
| Vestlusele suunamine psühholoogi, narkoloogi, sotsiaaltöötaja või mõne muu spetsialisti juurde | 11   | 5    | 16   | 20   | 22   | 13   |
| Lepitamine   | -    | -    | -    | 2    | -    | -    |
| Kohustus elada vanema, kasuvanema, eestkostja või perekonnas hooldaja juures või lastekodus    | 6    | 6    | 7    | 7    | 2    | -    |
| Üldkasulik töö   | 7    | 5    | 8    | 8    | 20   | 25   |
| Käendus  | -    | -    | -    | -    | 1    | 1    |
| Noorte- või sotsiaalprogrammides või rehabilitatsiooniteenuses või ravikuurides osalemine      | 6    | 2    | 2    | -    | 3    | 6    |
| Kasvatuse eritingimusi vajavate õpilaste kooli suunamine                                       | 7    | 3    | 9    | 8    | 2    | 4    |

**Tabel 6-21 Alaealiste õigusrikkumisi ennetavate kriminaalpreventiivsete projektide toetamine 2000–2005**

|                | 2000   | 2001   | 2002    | 2003    | 2004   | 2005   |
|----------------|--------|--------|---------|---------|--------|--------|
| Toetuse suurus | 71 742 | 98 000 | 112 500 | 133 000 | 79 800 | 87 226 |
| Projektide arv | 10     | 6      | 9       | 10      | 7      | 8      |

**Alaealiste komisjoni 2005.a. kriminaalpreventiivse tegevuse prioriteetid olid järgmised:**

- Alaealise mõjutusvahendite seaduse § 3 lg 1 p 8 täitmiseks alaealistele võimaluste loomine noorte- või sotsiaalprogrammides osalemiseks — alaealiste sotsialiseerumise toetamiseks aastaringse tegevuse võimaldamine, sh psühhosotsiaalne abistamine ja käitumise korrigeerimine.
- Psühholoogiliste nõustamisteenuste süsteemi arendamine.
- Noortele suunatud alternatiivõppe võimaluste toetamine (õpiabi käitumis- ja õpiraskustega lastele, õpilaskodude ja kasvatusraskustega õpilaste klasside tegevuse toetamine jne).
- Alaealiste suvise vaba aja veetmise võimaluste laiendamine.

**Tabel 6-22 Alaealiste õigusrikkumisi ennetavate kriminaalpreventiivsete projektide toetamine 2005.a.**

| Projekti nimi                   | Teostaja  | Eraldatud toetus (kr) |
|---------------------------------|---|-----------------------|
| Koos on tore                    | Valga Linnavalitsus                             | 6 750                 |
| Suvi 2005                       | MTÜ Võrkpalliklubi Viktooria                    | 11 000                |
| Kõurikud Suurjärvel             | Lõuna Politseiprefektuur Valga politseijaoskond | 10 000                |
| Noorte suveröömud               | Valga Kultuuri- ja Huvialakeskus                | 8 940                 |
| Heade mõtetega homsesse         | Helme Vallavalitsus                             | 21 171                |
| Sisukas suvenädal Remnikul      | Valga Linnavalitsus                             | 7 800                 |
| Mida Juku õpib, seda Juhan teab | Valga Linnavalitsus                             | 11 565                |
| Käib töö ja puhkus koos         | MTÜ Laulu-, mängu- ja tantsustudio "Naeratus"   | 10 000                |

**Olulisemad tegevused ja sündmused:**

1. Tegevuse lõpetas Valga Uimastiennetusnõukogu, mille asemel alustas tööd Valgamaa Tervisenõukogu. Tervisenõukogu eestvedamisel käivitati edukalt maakondlikul tasandil "Südame- ja veresoonkonnahaiguste ennetamise riiklik strateegia 2005–2020."
2. Valgamaa klientide teenindamiseks alustasid tööd kaks Sotsiaalkindlustusameti alluvuses töötavat ohvriabitöötajat.
3. Alates 01.04.2005 lõpetati raske ja sügava puudega täiskasvanud inimese hooldajale hooldajatoetuse maksmine puuetega inimeste toetuste seaduse alusel ning alates sellest ajast maksavad hooldajatoetust Sotsiaalkindlustusameti asemel kohalikud omavalitsused.
4. Tegevust laiendas MTÜ Valgamaa Tugikeskus avades hoolekandeosakonna, riikliku ööpäevaringse tugevdatud toetusega hooldamise teenust pakutakse 18 inimesele.
5. Tegevust laiendas MTÜ Hellenurme Mõis avades Lõuna-Eesti Hooldekeskuse I ehitusjärgu. Uues hoones ja kaasaegsetes tingimustes on võimalik hoolekandeteenust pakkuda 45 inimesele.
6. Tegevust laiendas SA Taheva Sanatoorium avades lisaks lastekodu osakonnale hooldekodu osakonna (kohti 20).
7. Tõlliste perearstikeskus kolis Laatre uude nõuetele vastavatesse Tõlliste valla poolt kaasaegselt renoveeritud ruumidesse Tsirguliinas. Tõlliste ja Öru valla perearst Allan Maamets loobus nimistust. Avaliku konkursi tulemusel valiti nimistu uueks perearstiks Madis Tiik.
8. Ühena esimestest haiglatest ühines AS Valga Haigla SA Tartu Ülikooli Kliinikumi digitaalse pildiarhiiviga PACS, mis võimaldab ravisutustes tehtud digitaalseid ülesvõtteid säilitada kliinikumi digiarhiivis ja vajaduse korral saavad neid ülesvõtteid kasutada kõik selle süsteemiga liitunud ravisutused sh. ka perearstid.
9. AS Valga Haigla alustas uute tervishoiuteenuste pakkumist:
  - avati soolaravi kamber;

- avati SA Tartu Ülikooli Kliinikumi hemodialüüsi keskus Valgas 2 dialüüsi aparaadiga kroonilistele neeruhaigetele;
- võeti kasutusele sünnitamise valutustamiseks vesisünnitus;
- käivitati koduõendussüsteem

10. AS Valga Haigla sai uue kaasaegse sisustusega kiirabiauto, mis kergendab kiirabibrigaadi tööd ja tagab patsientidele kvaliteetsema arstiabi.

11. Sõlmiti koostööleping AS Valga Haigla ja SA Tartu Ülikooli kliinikumi vahel eesmärgiga tõsta arstiabi kvaliteeti Valgamaal. Koostöölepingu raames:

- saavad Valga haigla arstid ja õendus-hoolduspersonal sta<sup>2</sup>eerida Tartu Ülikooli Kliinikumis ning residendid saavad praktiseerimisvõimalusi ja tööd Valga haiglas;
- korraldatakse ühiseid seminare, koolitusi;
- kliinikumi arstid tutvustavad uusimaid ravi ja diagnostika põhimõtteid
- jätkuvad tänapäevast infotehnoloogiavõimalust kasutades ühised kliinilis-patoanatomilised konverentsid, kus arutatakse keerulisi haigusjuhtumeid

12. Rakendus tööle ülevabariiklik ööpäevaringselt töötav perearstide nõuandetelefon 1220, kuhu saavad helistada ka valgamaalased oma terviseprobleemidega ja küsida tervishoiukorralduslikku nõu. Vastuseid antakse nii eesti- kui vene keeles.

13. Lõppes Valga maakonna ja Jämtlandi lääni vahel sõlmitud meditsiinialane koolitus perearstidele ja pereõdedele. Koolitus toimus SIDA programmi raames ja kestis 4 aastat. Viimasel aastal lülitusid projekti ka Venemaa Vologda oblasti meditsiinitöötajad, kes käisid praktiseerimas Valga perearstide juures. Projekti raames läbiviidud seminarid, õppused, tutvumine Rootsi meditsiiniga oli huvipakkuv, osalejad planeerivad jätkuprojekti.

14. Jätkus koostöö Läti Vabariiki kolleegidega sotsiaaltöö valdkonnas. Läti kolleegid külastasid juunis Lõuna-Eesti hoolekandeaasutusi.

15. UNICEFi "Sinilind" aastapreemia laureaatideks osutusid Valgamaalt Lõuna Politseiprefektuuri Valga politseijaoskonna preventsiionitalituse vanemkonstaabel Linda Oks ja A-Karuse AS.

### Nõustamiskomisjoni tegevus

Nõustamiskomisjon on moodustatud maavanema korraldusega ja tegutseb Valga Maavalitsuse juures. Nõustamiskomisjoni pädevusse kuulub õpilasele põhihariduse omandamiseks võimetekohase õppekava/õppevormi määramine, õpilase sanatoorsesse või abikooli või eriklassi suunamine, lapse erilasteaeda või erirühma suunamine, koolikohustuse täitmise edasilükkamise otsustamine.

**Graafik 6-23 Arutelude arv nõustamiskomisjonis 2000–2005**

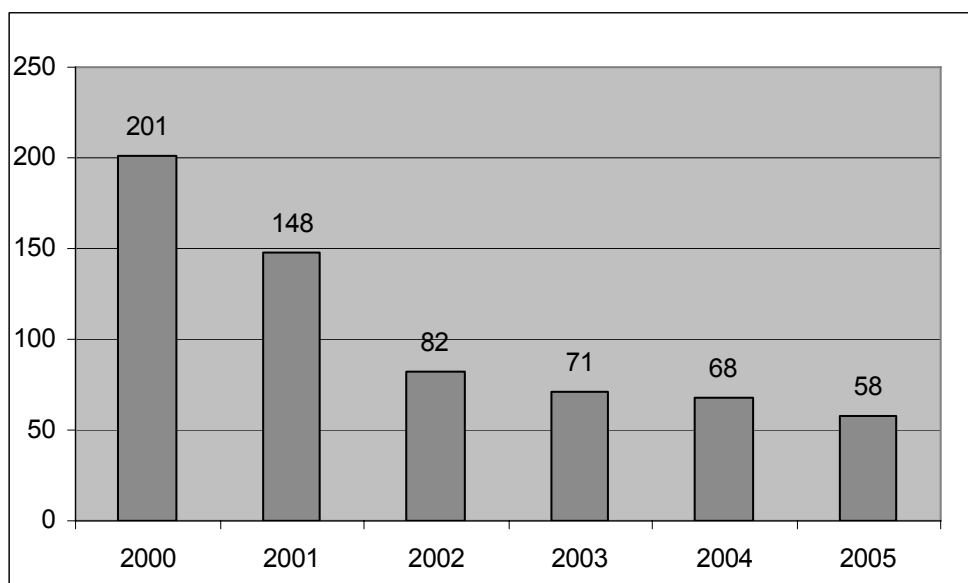

## 7. Majandus ja tehniline infrastruktuur

### 7.1 Tööhõive, sissetulek ja tarbimine

Tabel 7-1 Rahvastiku kategooriad

|  | 2003  | 2004  | 2005  |
|--|-------|-------|-------|
| Töoealine rahvastik — tööjõu-uuringu objektiks olevas vanusevahemikus rahvastik (15–74-aastased)   | 25900 | 25900 | 25900 |
| Majanduslikult aktiivne rahvastik (tööjõud) — isikud, kes soovivad ja on võimelised töötama  | 15100 | 15200 | 13900 |
| Majanduslikult mitteaktiivne rahvastik — isikud, kes ei soovi töötada või ei ole selleks võimelised  | 10800 | 10700 | 12100 |
| Töötajad ehk (tööga) hõivatud — isikud, kes uuritava perioodil: töötasid ja said selle eest tasu kas palgatöötajana, ettevõtjana või vabakutselisena; töötasid otsese tasuta pereettevõttes või oma talus; ei töötanud ajutiselt | 13900 | 13500 | 13400 |
| Töötud — isikud, kelle puhul on üheaegselt täidetud kolm tingimust: on ilma tööta (ei tööta hetkel kusagil ega puudu ajutiselt töölt); on töö leidmisel valmis kohe (kahe nädala jooksul) tööd alustama; otsivad aktiivselt tööd | 1200  | 1700  | ..    |

Tabel 7-2 Rahvastiku majandusliku aktiivsuse näitajad, eelneva tabeli alusel arvutatakse järgmised näitajad (%)

|   | 2003 | 2004 | 2005 |
|---|------|------|------|
| Tööjõus osalemise määr (aktiivsuse määr), so tööjõu osatähtsus tööealises rahvastikus = (2)/(1) | 58,4 | 58,8 | 53,5 |
| Tööhõive määr, so hõivatute osatähtsus tööealises rahvastikus = (4)/(1)                         | 53,8 | 52,2 | 51,5 |
| Töötuse määr, so töötute osatähtsus tööjõus = (5)/(2)   | 7,9  | 11,1 | ..   |

Graafik 7-3 Töötute osakaal tööealisest elanikkonnast (%)

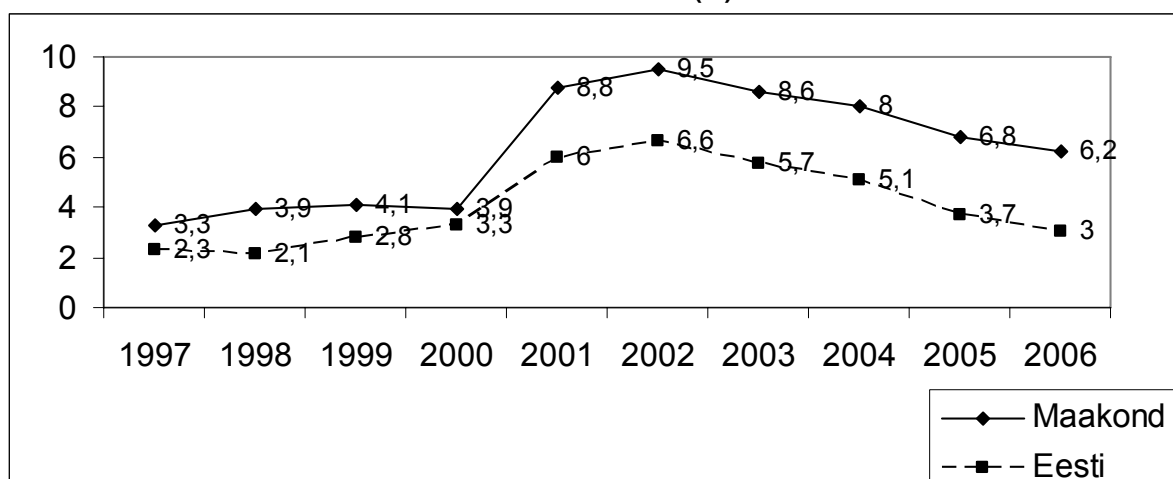

## 7.1.1 Tööturuameti Valgamaa osakond

| Asutus                           | Kontakt isik                    | Aadress                        | Epost  | Telefon  |
|----------------------------------|---------------------------------|--------------------------------|--|----------|
| Tööturuameti<br>Valgamaa osakond | Juhataja kt.<br>Merike Metsavas | Vabaduse 26,<br>Valga 68204    | <a href="mailto:metsavas@tta.ee">metsavas@tta.ee</a>     | 767 9780 |
| Infolaud                         | Irene Siht                      |                                | <a href="mailto:siht@tta.ee">siht@tta.ee</a>             | 767 9780 |
| Tõrva<br>klienditeeninduspunkt   | Konsultant<br>Eduard Nigol      | Tartu mnt.20,<br>Tõrva 68606   | <a href="mailto:nigol@tta.ee">nigol@tta.ee</a>           | 763 3670 |
| Otepää<br>klienditeeninduspunkt  | Konsultant<br>Anu Raudla        | Lipuväljak 13,<br>Otepää 67405 | <a href="mailto:anu.raudla@tta.ee">anu.raudla@tta.ee</a> | 765 5835 |

Tabel 7-4 Tööhõivetalituses registreeritud töötud

|                       | 2003 | 2004 | 2005 |
|-----------------------|------|------|------|
| Registreeritud töötud | 3426 | 3250 | 2973 |

Tabel 7-5 Riikliku töövahendussüsteemi poolt osutatud tööturuteenused

| Passiivsed meetmed:                                      | 2003 | 2004 | 2005 |
|--|------|------|------|
| Said töötü abiraha                                       | 1401 | 1241 | 1302 |
| Aktiivsed meetmed:                                       |      |      |      |
| Suunatud tööturukoolitusele                              | 300  | 354  | 345  |
| Tööandjale makstud toetuse abil tööle rakendunud töötud  | 20   | 23   | 40   |
| Töötute arv, kes said toetust ettevõtlusega alustamiseks | 20   | 14   | 19   |
| Said kutsenõustamist                                     | 133  | 310  | 268  |

Tabel 7-6 Töövahendus

|                    | 2003 | 2004 | 2005 |
|--------------------|------|------|------|
| Laekunud vakantsid | 413  | 545  | 666  |
| Rakendusid tööle   | 376  | 533  | 547  |

Tabel 7-7 Registreeritud töötud omavalitsuste lõikes seisuga 31.12.2005.

|              |     |
|--------------|-----|
| Tõrva linn   | 48  |
| Valga linn   | 628 |
| Helme vald   | 77  |
| Hummuli vald | 35  |
| Karula vald  | 48  |



|               |             |
|---------------|-------------|
| Otepää vald   | 55          |
| Palupera vald | 19          |
| Puka vald     | 25          |
| Põdrala vald  | 39          |
| Sangaste vald | 46          |
| Taheva vald   | 41          |
| Tõlliste vald | 82          |
| Õru vald      | 48          |
| <b>Kokku</b>  | <b>1192</b> |

Mehed 551

Naised 641

Vanus

16-24 156

25-49 692

üle 50 344

## 7.1.2 Sissetulek ja tarbimine

Tabel 7-8 Keskmine brutopalk kuus (kr)

|           | 2005 |       |        |       | 2005<br>keskm | 2004<br>keskm | Kasv % |
|-----------|------|-------|--------|-------|---------------|---------------|--------|
|           | I kv | II kv | III kv | IV kv |               |               |        |
| Valgamaal | 5507 | 6274  | 5953   | 6470  | 6051          | 5284          | 14     |
| Eestis    | 7427 | 8291  | 7786   | 8690  | 8048          | 7222          | 11     |

Tabel 7-9 Leibkondade keskmine sissetulek leibkonnaliikme kohta kuus (kr)

|   | Eesti  |        | Valga maakond |        |
|---|--------|--------|---------------|--------|
|   | 2004   | 2005   | 2004          | 2005   |
| Netosissetulek                          | 3029,0 | 3387,2 | 2129,2        | 2632,7 |
| sh sissetulek palgatööst                | 1956,9 | 2228,4 | 1143,8        | 1505,8 |
| tulu individuaalsest teisest tegevusest | 134,1  | 85,3   | 120,4         | 96,6   |
| siirded                                 | 796,3  | 876,5  | 824,9         | 873,6  |
| muu sissetulek                          | 64,1   | 85,9   | 7,1           | 89,7   |
| mitterahaline sissetulek                | 77,6   | 111,1  | 33,0          | 67,0   |

Tabel 7-10 Leibkondade keskmine väljaminek leibkonnaliikme kohta kuus (kr)

|                                    | Eesti  |        | Valga maakond |        |
|------------------------------------|--------|--------|---------------|--------|
|                                    | 2004   | 2005   | 2004          | 2005   |
| Väljaminek                         | 2799,2 | 3148,4 | 2347,2        | 2725,3 |
| sh tarbimiskulu                    | 2735,1 | 3087,7 | 2256,7        | 2656,7 |
| toit, söömine väljaspool kodu      | 790,9  | 943,8  | 793,8         | 896,9  |
| alkohoolsed joogid ja tubakatooted | 95,8   | 101,1  | 82,1          | 96,8   |
| riided ja jalanõud                 | 168,8  | 207,4  | 92,7          | 142,3  |
| eluase                             | 431,9  | 471,3  | 364,5         | 414,1  |
| majapidamiskulud                   | 156,7  | 193    | ...           | 162,4  |
| tervishoid                         | 95,1   | 94,7   | 77,9          | 80,0   |
| transport                          | 307,9  | 338,3  | 144,7         | 324,0  |
| vaba aeg                           | 187,1  | 238,1  | 142,6         | ...    |
| haridus                            | 45,9   | 47,6   | ...           | ...    |

|                                 |       |       |       |       |
|---------------------------------|-------|-------|-------|-------|
| sideteenused                    | 163,7 | 189,3 | 125,7 | 140,1 |
| mitmesugused kaubad ja teenused | 245,5 | 193,1 | 184   | 145,8 |
| mitterahaline tarbimine         | 45,8  | 69,9  | 26,5  | 34,8  |
| sh muud kulutused               | 64,1  | 60,7  | 90,5  | 68,6  |

## 7.2 Pangandus

### 7.2.1 AS SEB Eesti Ühispank Valga kontor

Address Aia 5, 68205 Valga  
Tel. 766 9450 faks 766 1184  
Direktor Eduard Rebane

#### Harukontorid

##### Otepää

Address Lipuväljak 11, 67404 Otepää  
Tel. 766 8460  
Faks 766 8464

##### Tõrva

Address Kevade 1, 68605 Tõrva  
Tel. 766 8470  
Faks 766 8474

#### Sularahaautomaadid

Valgas Aia 5, Vabaduse 39, Vabaduse 2/4, Raja 5, J.Kuperjanovi 62  
Tõrvas Valga 3  
Otepääl Lipuväljak 11

#### Makseautomaadid

2 tk.Valgas, Aia 5  
Tõrvas: Valga 3  
Otepääl: Lipuväljak 11  
Elektroonilised Postipangad: **Pukas, Sangastes, Lüllemäel, Hummulis, Tsirguliinas, Harglas, Taageperas, Laatres, Keenis, Riidajas, Nõunis, Aakres, Örus.**

**Tabel 7-11 Pangandusnäitajad**

|   | 01.01.2005 | 01.01.2006 | Kasv % |
|---|------------|------------|--------|
| Internetipanga, teleteenuse ja telefonipangalepinguid tk. | 9816       | 11851      | 20,7   |
| Kehtivaid pangakaarte tk.                                 | 12661      | 14250      | 12,6   |
| Kehtivaid otsekorralduse lepinguid                        | 10412      | 12228      | 17,4   |
| Hoiuste maht (tuh.kr.)                                    | 195281     | 250497     | 28,3   |
| Sh.eraisikuid (tuh.kr.)                                   | 136660     | 177401     | 29,8   |
| Laenude, liisingu, faktooringu maht (tuh.kr.)             | 333235     | 472746     | 41,9   |
| Sh.eraisikute laenud, liising (tuh.kr.)                   | 175860     | 247988     | 41,0   |

## 7.2.2 AS Hansapank Valgamaa kontorid

Kontorite juhataja Anni Lillepea

### Valga kontor

Address Aia 18, 68205 Valga  
Telefon 888 6265, faks 888 6263

### Otepää kontor

Address Lipuväljak 4, 67403 Otepää  
Telefon 766 8090, faks 766 8091

### Tõrva kontor

Address Valga mnt. 1, 68605 Tõrva  
Telefon 766 8510, faks 766 8519

### Valga Selveri kontor (avati oktoobris 2005)

Address Raja 5, 68203 Valga  
Telefon 769 0161, faks 769 0163

### Sularahaautomaadid

Valgas: Vabaduse 26, Kesk 10, J.Kuperjanovi 79, Raja 5, Pikk 1  
Otepääl: Lipuväljak 4, Lipuväljak 28  
Tõrvas: Valga mnt.1

Kord üle kahe nädala külastab Valgamaad — Helmet, Pukat ja Sangastet — Hansapanga pangabuss, kus saab teha kõiki enamlevinud pangatehinguid. Täpsem info [www.hansa.ee](http://www.hansa.ee) või tel 6 310 310.

## 7.2.3 Pangandusnäitajad

|  | 31.12.2004 | 31.12.2005 | kasv % |
|--|------------|------------|--------|
| Hoiuste maht (t.kr)                          | 244 000    | 311 000    | 27,5%  |
| Laenude maht (t.kr)                          | 221 000    | 354 000    | 60,5%  |
| Pangakaarte (deebet- ja krediitkaarte kokku) | 14 000     | 14 600     | 4,3%   |
| Internetipanga lepinguid                     | 11 600     | 12 400     | 6,9%   |
| Pensioni II samba lepinguid                  | 5 100      | 6 000      | 17,6%  |

## 7.3 Maa- ja omandireform

Tabel 7-12 Maafond omavalitsuste lõikes (ha)

| Omavalitsus | Maafond kokku | sealhulgas  |                  |                | sellest   |         |          |
|-------------|---------------|-------------|------------------|----------------|-----------|---------|----------|
|             |               | Haritav maa | Looduslik rohuma | Metsamaa kokku | riigimets | Muu maa | muu mets |
| Helme       | 31273         | 7867        | 1363             | 17674          | 7330      | 10344   | 4369     |
| Hummuli     | 16270         | 4594        | 524              | 9200           | 4057      | 5143    | 1952     |
| Karula      | 22992         | 5555        | 864              | 13017          | 6822      | 6195    | 3556     |
| Otepää      | 21736         | 5317        | 1613             | 10286          | 2423      | 7853    | 4520     |
| Palupera    | 12348         | 4253        | 992              | 5251           | 1391      | 3860    | 1852     |
| Puka        | 20241         | 5767        | 997              | 10375          | 5062      | 5313    | 3102     |
| Põdrala     | 12870         | 4247        | 929              | 5879           | 2468      | 3407    | 1815     |

|              |               |              |              |               |              |              |              |
|--------------|---------------|--------------|--------------|---------------|--------------|--------------|--------------|
| Sangaste     | 14473         | 6163         | 926          | 5441          | 1785         | 3656         | 1943         |
| Taheva       | 20471         | 3657         | 1423         | 13156         | 7709         | 5447         | 2235         |
| Tõlliste     | 19378         | 6881         | 1023         | 8686          | 4403         | 4283         | 2788         |
| Tõrva        | 480           | -            | -            | 96            | -            | 96           | 384          |
| Valga        | 1654          | -            | -            | 441           | 168          | 273          | 1213         |
| Õru          | 10463         | 3207         | 447          | 5650          | 3146         | 2504         | 1159         |
| <b>Kokku</b> | <b>204649</b> | <b>57508</b> | <b>11101</b> | <b>105152</b> | <b>46764</b> | <b>58388</b> | <b>30888</b> |

Tabel 7-13 Maareformi seis (ha)

|              | Omavalitsus<br>Maafond<br>kokku | Sellest               |                |                                   |                           |                    |                   |
|--------------|---------------------------------|-----------------------|----------------|-----------------------------------|---------------------------|--------------------|-------------------|
|              |                                 | tagastatud<br>omandis | erastatud      | antud<br>munitsipaalo<br>mandisse | jäetud riigi<br>omandisse | kokku<br>katastris | %<br>üldpindalast |
| Helme        | 31273,3                         | 10624,8               | 7951,3         | 12,3                              | 10112                     | 28700,4            | 91,8              |
| Hummuli      | 16270,3                         | 5093,4                | 4532,8         |                                   | 4677                      | 14303,2            | 87,9              |
| Karula       | 22992,1                         | 6886,2                | 4971,8         | 0,2                               | 7973,8                    | 19832              | 86,3              |
| Otepää       | 21736,3                         | 10995                 | 6307,3         | 34,4                              | 3140,5                    | 20477,2            | 94,2              |
| Palupera     | 12347,8                         | 6150,6                | 3616,4         | 43,4                              | 1833,3                    | 11643,7            | 94,3              |
| Puka         | 20093,2                         | 6930                  | 4457,2         | 4,9                               | 5967,3                    | 17359,4            | 86,4              |
| Põdrala      | 12722,3                         | 4690,8                | 4027,4         | 1,7                               | 2753,8                    | 11473,7            | 90,2              |
| Sangaste     | 14472,4                         | 5635                  | 4605,4         | 2,5                               | 2403,4                    | 12646,3            | 87,4              |
| Taheva       | 20470,4                         | 5212,2                | 4489,4         |                                   | 8842,5                    | 18544,1            | 90,6              |
| Tõlliste     | 19377,8                         | 5502,4                | 5683,5         | 5,7                               | 5404,6                    | 16596,2            | 85,6              |
| Tõrva        | 480,4                           | 39,3                  | 122,2          | 9,6                               | 14,6                      | 185,7              | 38,7              |
| Valga        | 1654,2                          | 176                   | 346            | 566,3                             | 75,4                      | 1163,7             | 70,3              |
| Õru          | 10462,6                         | 3082,2                | 3045,7         |                                   | 3852,8                    | 9980,7             | 95,4              |
| <b>Kokku</b> | <b>204649,1</b>                 | <b>71017,9</b>        | <b>54156,4</b> | <b>681</b>                        | <b>57051</b>              | <b>182906,3</b>    | <b>89,4</b>       |

Tabel 7-14 Maareformi dünaamika

| Aasta                      | 1995 | 1996  | 1997  | 1998  | 1999  | 2000  | 2001  | 2002 | 2003 | 2004  | 2005   |
|----------------------------|------|-------|-------|-------|-------|-------|-------|------|------|-------|--------|
| Katastriüksuste arv        | 736  | 1314  | 2400  | 3026  | 2411  | 1519  | 1542  | 1098 | 1031 | 1098  | 816    |
| Katastrisse kantud<br>(ha) | 7680 | 27636 | 40629 | 21276 | 20810 | 15050 | 11729 | 9173 | 7690 | 11869 | 3251,5 |

Tabel 7-15 Õigusvastaselt võõrandatud vara tagastamise ja kompenseerimise taotluste lahendamine seisuga 01.10.2005

| Omavalitsus | Toimikuid | Menetlus<br>lõpetamata | Lahendamise<br>% |
|-------------|-----------|------------------------|------------------|
| Helme       | 671       | 12                     | 98,21            |
| Hummuli     | 363       | 4                      | 98,89            |
| Karula      | 433       | 8                      | 98,15            |
| Otepää v.   | 646       | 16                     | 97,52            |
| Palupera    | 399       | 9                      | 97,44            |
| Puka        | 608       | 6                      | 99,01            |
| Põdrala     | 356       | 5                      | 98,59            |
| Sangaste    | 532       | 11                     | 97,93            |
| Taheva      | 391       | 9                      | 97,69            |
| Tõlliste    | 585       | 10                     | 98,29            |
| Õru         | 215       | 3                      | 98,6             |

|              |             |            |             |
|--------------|-------------|------------|-------------|
| Tõrva linn   | 253         | 6          | 97,62       |
| Valga linn   | 697         | 6          | 99,13       |
| Otepää linn  | 199         | 9          | 95,47       |
| <b>Kokku</b> | <b>6348</b> | <b>114</b> | <b>98,2</b> |

## 7.4 Ettevõtlus

**Tabel 7-16 Ettevõtjad õigusliku vormi järgi**

|                                | 2000        | 2001        | 2002        | 2003        | 2004        | 2005        |
|--------------------------------|-------------|-------------|-------------|-------------|-------------|-------------|
| Füüsilisest isikust ettevõtjad | 683         | 808         | 800         | 821         | 822         | 792         |
| Äriühingud:                    |             |             |             |             |             |             |
| täisühingud                    | 19          | 14          | 14          | 14          | 14          | 14          |
| usaldusühingud                 | 2           | 3           | 3           | 3           | 4           | 4           |
| osaühingud                     | 482         | 545         | 580         | 670         | 760         | 811         |
| aktsiaseltsid                  | 128         | 123         | 112         | 94          | 85          | 83          |
| tulundusühistud                | 21          | 27          | 25          | 24          | 22          | 19          |
| <b>Kokku</b>                   | <b>1335</b> | <b>1520</b> | <b>1534</b> | <b>1626</b> | <b>1707</b> | <b>1723</b> |

**Tabel 7-17 Objektid Äriregistris, Riigi- ja kohaliku omavalitsuse asutuse riiklikus registris, Mittetulundusühingute- ja Sihtasutuste registris, Eesti kirikute, koguduste ja koguduste liitude registris**

|   | 2000 | 2001 | 2002 | 2003 | 2004 | 2005 |
|---|------|------|------|------|------|------|
| Usuühinguid                             | 25   | 26   | 28   | 27   | 23   | 21   |
| Mittetulundusühinguid                   | 317  | 375  | 398  | 432  | 479  | 488  |
| Sihtasutusi                             | 11   | 13   | 14   | 18   | 22   | 23   |
| Riigi- ja kohaliku omavalitsuse asutusi | 125  | 133  | 125  | 126  | 121  | 152  |
| Ettevõtjaid                             | 1335 | 1520 | 1534 | 1626 | 1707 | 1723 |

**Tabel 7-18 Maakonna ettevõttere registris**

|                                | 2000 | 2001 | 2002 | 2003 | 2004 | 2005 |
|--------------------------------|------|------|------|------|------|------|
| Pankrotimenetluses äriühinguid | 13   | 14   | 12   | 9    | 9    | 9    |
| Likvideerimisel äriühinguid    | 36   | 34   | 34   | 33   | 33   | 33   |
| Ümberregistreerimata asutusi   | 79   | 5    | 4    | 2    | 2    | -    |

Ettevõtete edetabelid 2004. aastal

**Tabel 7-19 Ettevõtete üldine edetabel**

| Koht | Ettevõtte             | tegevusvaldkond     | Koht 2004.a. |
|------|-----------------------|---------------------|--------------|
| 1.   | UPM-Kymmene Otepää AS | tootmine            | 2.           |
| 2.   | Brick AS              | ehitus              | 10.          |
| 3.   | Trako Valduse AS      | kaubandus           | -            |
| 4.   | Kosdam OÜ             | kaubandus           | -            |
| 5.   | Keil M.A OÜ           | autod, kaubandus    | 14.          |
| 6.   | Ritsu AS              | palkmajade tootmine | 35.          |
| 7.   | Laatre Piim AS        | loomakasvatus       | 38.          |

|     |                    |                        |     |
|-----|--------------------|------------------------|-----|
| 8.  | Linnu Talu OÜ      | kodulinnukasvatus      | -   |
| 9.  | Starfeld OÜ        | kaubandus,<br>teenused | 26. |
| 10. | Sangaste Linnas AS | toiduainetööstus       | 47. |

Tabel 7-20 Kasumi edetabel

| Koht | Ettevõte              | Kasum (tuh kr) | Koht üldtabelis |
|------|-----------------------|----------------|-----------------|
| 1.   | UPM-Kymmene Otepää AS | 26 319         | 1.              |
| 2.   | Keil M.A. OÜ          | 10 084         | 5.              |
| 3.   | Hansa Graanul AS      | 9 582          | 13.             |
| 4.   | Valga Teed OÜ         | 5 262          | 14.             |
| 5.   | Diralex OÜ            | 5 077          | 22.             |
| 6.   | Brick AS              | 4 047          | 2.              |
| 7.   | Estrefransservice AS  | 3 845          | 24.             |
| 8.   | Tõrva Elekter AS      | 3 075          | 17.             |
| 9.   | Valga Haigla AS       | 2 518          | 15.             |
| 10.  | Ritsu AS              | 2 389          | 6.              |

Tabel 7-21 Käibe edetabel

| Koht | Ettevõte               | Käive (tuh kr) | Koht üldtabelis |
|------|------------------------|----------------|-----------------|
| 1.   | Valga Lihatööstus AS   | 301 900        | 36.             |
| 2.   | Keil M.A. OÜ           | 181 957        | 5.              |
| 3.   | UPM-Kymmene Otepää AS  | 155 233        | 1.              |
| 4.   | Hansa Graanul AS       | 129 698        | 13.             |
| 5.   | Estrefransservice AS   | 82 272         | 24.             |
| 6.   | Tõrva Tarbijate Ühistu | 78 547         | 41.             |
| 7.   | Sangar Valga Vabrik AS | 74 894         | 43.             |
| 8.   | Jumek AS               | 74 034         | 29.             |
| 9.   | Valga Teed OÜ          | 60 733         | 14.             |
| 10.  | Brick AS               | 59 199         | 2.              |

Tabel 7-22 Kasumi kasvu edetabel

| Koht | Ettevõte              | Kasumi kasv (tuh kr) | Koht üldtabelis |
|------|-----------------------|----------------------|-----------------|
| 1.   | UPM-Kymmene Otepää AS | 9 608                | 1.              |
| 2.   | Trako Valduse AS      | 2 685                | 3.              |
| 3.   | Brick AS              | 1 777                | 2.              |
| 4.   | Ritsu AS              | 1 753                | 6.              |
| 5.   | Laatre Piim AS        | 1 724                | 7.              |
| 6.   | Kosdam OÜ             | 1 470                | 4.              |
| 7.   | Vallai AS             | 1 452                | 11.             |
| 8.   | Sangaste Linnas AS    | 1 404                | 10.             |
| 9.   | Starfeld OÜ           | 915                  | 9.              |
| 10.  | Keil M.A. OÜ          | 910                  | 5.              |

Tabel 7-23 Rentaabluse edetabel

| Koht | Ettevõte         | Rentaablus (%) | Koht üldtabelis |
|------|------------------|----------------|-----------------|
| 1.   | Kosdam OÜ        | 27,91          | 4.              |
| 2.   | Tõrva Elekter AS | 27,01          | 17.             |
| 3.   | Linnu Talu OÜ    | 18,59          | 8.              |
| 4.   | Vallai AS        | 17,8           | 11.             |
| 5.   | Laatre Piim AS   | 17,2           | 7.              |

|        |                              |       |     |
|--------|------------------------------|-------|-----|
| 6.     | UPM-Kymmene Otepää AS        | 16,95 | 1.  |
| 7.     | ERTS Vaba Valga Terminaal AS | 15,89 | 16. |
| 8.     | Alemort OÜ                   | 14,61 | 18. |
| 9.-10. | K & M Projektibüroo OÜ       | 13,76 | 20. |
| 9.-10. | Sangaste Linnas AS           | 13,76 | 10. |

Tabel 7-24 Käibe kasvu edetabel

| Koht | Ettevõte           | Käibe kasv (korda) | Koht üldtabelis |
|------|--------------------|--------------------|-----------------|
| 1.   | Trako Valduse AS   | 2,26               | 3.              |
| 2.   | Kosdam OÜ          | 1,93               | 4.              |
| 3.   | Starfeld OÜ        | 1,92               | 9.              |
| 4.   | Laatre Piim AS     | 1,71               | 7.              |
| 5.   | Sangaste Linnas AS | 1,65               | 10.             |
| 6.   | Keil M.A. OÜ       | 1,48               | 5.              |
| 7.   | Brick AS           | 1,44               | 2.              |
| 8.   | Müügiekspert OÜ    | 1,4                | 26.             |
| 9.   | Gersamia OÜ        | 1,3                | 32.             |
| 10.  | Ritsu AS           | 1,29               | 6.              |

Tabel 7-25 Omakapitali tootlikkuse (ROE) edetabel

| Koht | Ettevõte               | ROE (%) | Koht üldtabelis |
|------|------------------------|---------|-----------------|
| 1.   | ETC Danzas Est OÜ      | 525     | 12.             |
| 2.   | E & J Ehitus OÜ        | 216,67  | 21.             |
| 3.   | Kosdam OÜ              | 145,37  | 4.              |
| 4.   | Müügiekspert OÜ        | 84,42   | 26.             |
| 5.   | Linnu Talu OÜ          | 79,75   | 8.              |
| 6.   | Valga Haigla Apteek OÜ | 66,42   | 19.             |
| 7.   | UPM-Kymmene Otepää AS  | 62,26   | 1.              |
| 8.   | Trako Valduse AS       | 48,95   | 3.              |
| 9.   | Starfeld OÜ            | 48,41   | 9.              |
| 10.  | K & M Projektibüroo OÜ | 47,96   | 20.             |

#### 7.4.1 Ettevõtluse tugisüsteemid maakonnas — SA Valgamaa Arenguagentuur

Aadress Kesk 11, Valga 68203  
 Telefon 767 9800, 767 9802  
 E-post valgamaa@arenguagentuur.ee  
 Veeb www.arenguagentuur.ee

Töötajad: juhataja Anneli Kattai, ettevõtluskonsultant Jana Iljin, MTÜ-de konsultant Aili Keldo, infosekretär-raamatupidaja Ülle Vilo.

Teenused:

- Ettevõtlusalane nõustamine
- Projektitaotluste koostamine ja elluviimise nõustamine
- Arengukavade koostamise nõustamine
- Toetusprogrammide alane nõustamine
- Asutamisdokumentide, äriplaanide, finantsproгноoside, turundus- ja ekspordiplaanide, laenuaotluste, teostatavusanalüüside, arengukavade koostamine

Tabel 7-26 Nõustamisi 2005.a

|                                    |  | arv |
|------------------------------------|--|-----|
| Alustavate ettevõtjate nõustamine  | Nõustatud alustavaid ettevõtjaid kokku (tk)                              | 145 |
|                                    | s.h Nõustatud Starditoetus taotlusi*                                     | 16  |
|                                    | Neist EASi poolt rahastatud taotlusi                                     | 12  |
|                                    | Starditoetuse abil tekkinud ettevõtete arv                               | 8   |
|                                    | Starditoetuse abil töökohtade arv  | 16  |
|                                    | Väljaspool Starditoetust nõustatud äriplaanide arv                       | 45  |
|                                    | Väljaspool Starditoetust keskuse nõustamise abil tekkinud ettevõtete arv | 28  |
|                                    | Väljaspool Starditoetust keskuse nõustamise abil loodud töökohtade arv   | 60  |
| Tegutsevate ettevõtjate nõustamine | Nõustatud tegutsevaid ettevõtteid kokku                                  | 70  |
|                                    | s.h. nõustatud EASi programmidest  | 32  |
|                                    | Esitatud Nõustamistoetuse taotlusi (keskuse nõustamise abil)             | 4   |
|                                    | Neist EASi poolt rahastatud taotlusi                                     | 3   |
|                                    | Esitatud Koolitustoetuse taotlusi (keskuse nõustamise abil)              | 2   |
|                                    | Neist EASi poolt rahastatud taotlusi                                     | 2   |
| Mittetulundusühenduste nõustamine  | Nõustatud mittetulundusühendusi kokku (tk)                               | 99  |
|                                    | Nõustatud mittetulundusühenduse asutamist                                | 20  |
|                                    | Loodud mittetulundusühenduste arv, kes kasutasid keskuse nõustamist      | 9   |
|                                    | Nõustatud mittetulundusühenduste projektide arv                          | 35  |
|                                    | Neist rahastatud projekte  | 28  |
| Omavalitsuste nõustamine           | Omavalitsuste nõustamisi kokku (kordasid)                                | 54  |
|                                    | Nõustatud omavalitsuste arengukavasid (kordasid)                         | 3   |
|                                    | Nõustatud omavalitsuste projekte (tk)                                    | 12  |
|                                    | Neist rahastatud projekte (tk)   | 7   |

2005.a osales Valgamaa Arenguagentuur 11 projektis, neist olulisemad:

- **INTERREG III B projekt „Baltic Tangent”**

Projekti visioon

Ida-lääne suunalise transpordikoridori algatamine Skandinaavia lõunaosast üle Läänemere läbi Läti ja Lõuna-Eesti Pihkvani. Täiendus põhja-lõuna suunalistele transpordikoridoridele, mis täiendaks TEN-T struktuure. Aluse loomine infrastruktuuri arendamiseks ja majanduskasvu tagamiseks Baltic Tangenti võondis.

Projektis osaleb 33 rahvusvahelist partnerit 9 riigist, sh 4 Eesti partnerit

Projekti kogumaksumus 2 077 300 EUR

Valgamaa Arenguagentuur on Eesti poolne juhtpartner, 4 töopaketi vastutav partner

- **Valgamaa Tööhõiveameti EL Sotsiaalfondi projekt „Valgamaa naiste ja noorte emade tööpuuduse vähendamine ja väikeettevõtluse soodustamine”**

Projekti eesmärgiks on naiste ja noorte emade tööpuuduse vähendamine Valgamaal läbi aktiivsete tööturu meetmete soodustades naisettevõtlust.

Projekti kogumaksumus on 3 952 370 krooni.

Valgamaa Arenguagentuur vastutab projekti finantsjuhtimise eest — projekti tegevuste ja finantsressursside planeerimine, projekti raamatupidamise teostamine, pakub ettevõtlusalased konsultatsioone alustavatele ettevõtjatele, viib läbi õiguslase koolituse (Võlaõigusseadus, tööõigus)

- **Valgamaa Omavalitsuste Liidu Interreg IIIA projekt „Virtual Community of the Valga-Valka Region”**

Projekti eesmärgiks on Valga maakonna ja Valka rajooni kogukondade ühendamine kasutades



kaasaegseid info- ja kommunikatsioonitehnoloogiavahendeid. Selleks ehitatakse välja vähemalt 80% regiooni territooriumi kattev ja vähemalt 90% elanikke levialasse kaasav andmesidevõrk.

Projekti kogumaksumus 4 365 400 krooni

Valgamaa Arenguagentuur vastutab projekti finantsjuhtimise ja raamatupidamise eest ja juhendab projekti partnerorganisatsioonide raamatupidamise eest vastutavaid isikuid.

## 7.5 Energeetika

Energeetika arengut maakonnas mõjutab energiastrateegia "Kütuse- ja energiamajanduse pikaajaline riiklik arengukava aastani 2015" ja valdkonda reguleerivad õigusaktid.

Euroopa Liidu kontekstis on energeetika strateegilised eesmärgid:

- energiaga varustamise tagamine ühendusevälise sõltuvuse suurenemise tingimustes;
- tööstuse konkurentsivõime parandamine suurema energiaturgude integratsiooni kaudu;
- säästva arengu põhimõtetele vastava energiapoliitika elluviimine mõistlikuma energiakasutuse ja taastuvate energiaallikate laialdasema kasutamise kaudu;
- valdkonna teadusuuringute ja tehnoloogiate arendamine.

### 7.5.1 Katlamajad

Valgamaa katlamajanduse arengusuunaks on uute, kõrge kasuteguriga, erinevate kütuste kasutamiseks, ehitatud katelde paigaldamine ja vanade katelde asendamine.

**NB!** Soojamajandust (katlamajad, kaugküttevõrgud jne.) käsitlevad tabelid sisaldavad ainult avalikku sektorit ja/või elanikkonda teenindavate soojuse tootjate andmeid.

**Tabel 7-27. Katlad, nende võimsus ja kasutatud kütused**

| Oma-valitsus   | Katlamaja (katla) üldandmed       |                                      |                    | Katelde andmed    |                                |                          |
|----------------|-----------------------------------|--------------------------------------|--------------------|-------------------|--------------------------------|--------------------------|
|                | Omanik/<br>operaator              | Asukoht                              | Katla mark         | Võimsus<br>(MW)   | Kasutatavad<br>kütused         | Katla<br>tootmise<br>aeg |
| Helme          | Helme Sanatoorne<br>Internaatkool | Helme<br>Sanatoorne<br>Internaatkool | K-80               | 0,8               | tükkturvas                     | 1970                     |
|                |                                   |                                      | K-80               | 0,8               | kivisüsi, halupuud             | 1973                     |
|                |                                   |                                      | K-80               | 0,8               |                                | 1978                     |
|                | Valgamaa<br>Kutseõppekeskus       | Helme alevik                         | K-80               | 0,93              | Hakkepuuit, saepuru,<br>turvas | 1968                     |
|                |                                   |                                      | K-80               | 0,93              | kerge kütteõli                 | 1994                     |
|                | Ala Põhikool                      | Helme vald<br>Ala küla               | K-50               | 0,4               | kivisüsi halupuud              | 1970                     |
|                | Helme Teenus                      | Ala küla                             | K-50               | 0,2               | kivisüsi halupuud              |                          |
| Taagepera loss | Taagepera                         | K-50                                 | 0,4                | kivisüsi halupuud | 1981                           |                          |
| Hummuli        | Hummuli<br>Vallavalitsus          | Hummuli<br>Põhikool;                 | 2R9                | 0,15              | kerge kütteõli                 | 2000                     |
|                |                                   | Hummuli<br>Vallavalitsuse<br>hoone   | 2R6                | 0,1               | kerge kütteõli                 | 2000                     |
| Karula         | Lüllemäe Põhikool                 | Lüllemäe küla                        | LUK-200            | 0,2               | kivisüsi, halupuud             | 2000                     |
|                |                                   |                                      | LUK-200            | 0,2               |                                |                          |
|                | Karula Vallavalits                | Lüllemäe küla                        | Dietrich<br>Gt 304 | 0,1               | kerge kütteõli                 | 2000                     |
| Otepää         | Otepää Veevärk AS                 | Kopli 6a                             | AK3000             | 3,0               | hakkepuuit                     | 1999                     |
|                |                                   |                                      | K-80               | 0,8               | hakkepuuit                     | 1978                     |
|                |                                   |                                      | K-80               | 0,8               | põlevkiviõli                   | 1984                     |
|                |                                   |                                      | K-80               | 0,8               | hakkepuuit                     | 1984                     |

|                    |                           |                                       |                 |                |                           |          |
|--------------------|---------------------------|---------------------------------------|-----------------|----------------|---------------------------|----------|
|                    | Pühajärve Põhikool        | Voki küla                             | K - 80          | 0,83           | halupuud                  | 1979     |
|                    | Bach AS                   | Otepää küla                           | K-80            | 0,8            | hakkepuit                 | 1981     |
|                    | Bach AS                   | Otepää küla                           | K-80            | 0,8            | puidujäätmed              | 1978     |
| Puka               | Puka Vallavalitsus        | Puka, Kooli 3                         | Beretta         | 0,5            | kerge kütteõli            | 1999     |
|                    |                           |                                       | Beretta         | 0,5            |                           | 1999     |
|                    |                           | Puka, Kooli 6                         | Sime 2R14       | 0,3            |                           | 1999     |
|                    |                           | Aakre küla                            | Sime 215F       | 0,3            |                           | 2003     |
|                    |                           | Kuigatsi küla                         | LUK-80          | 0,1            |                           | 2004     |
| Põdrala            | Riidaja Põhikool          | 68701 Riidaja                         | K-25            | 0,2            | halupuud                  | 1968     |
|                    |                           |                                       | STI-T200        | 0,2            | halupuud                  | 2000     |
| Sangaste           | Sanva OÜ                  | Sangaste alevik                       | K-80            | 0,8            | saepuru hakkepuit         | 1978     |
|                    | Sanwood AS                | Keeni küla                            | K-80            | 0,8            | hakkepuit                 | 1980     |
|                    |                           |                                       | Rootsi katel    | 2,2            |                           | 1996     |
| Taheva             | Koikküla Lasteaed-Algkool | Koikküla küla                         | FERROLI GNZ05   | 0.1            | kerge kütteõli            | 1999     |
|                    |                           |                                       | ETNA            | 0,3 MW         | hakkepuit                 | 1993     |
|                    | SA Taheva Sanatoorium     | Taheva vald Tsirgumäe küla            | K-50            | 0,58 MWP       | põlevkiviõli              | 1982     |
|                    |                           |                                       | Komforts AK-600 | 0,6MW          | halupuud                  | 2005     |
| Tõlliste           | Tsirguliina Keskkool      | Tsirguliina Nooruse 1                 | K-50            | 0,6            | kivisüsi                  |          |
|                    | Paju Pansionaadid         | Peamaja                               | Unimet,         | 0,9            | kivisüsi, halupuud        | 1993     |
|                    |                           |                                       | Viadrus 22S     | 0,45           |                           | 2003     |
|                    |                           | Kontor-töökoda                        | Viadrus 22S     | 0.45           |                           | 2003     |
|                    |                           | Elamu                                 | Viadrus 22S     | 0,45           |                           | 2004     |
|                    | Tõlliste Vallavalitsus    | Tagula Rahvamaja                      | Molle           | 0,3            | kivisüsi                  | 1994     |
|                    |                           | Laatre Sotsiaalmaja                   | elektrikatel    | 0,042          | elekter                   | 1996     |
|                    |                           | Tsirguliina Rahvamaja                 | SIME            | 0,075          | kerge kütteõli            | 1999     |
|                    |                           | Laatre Algkool-Lasteaed               | Molle (tk.2)    | 0,1            | kerge kütteõli , halupuud | 1996     |
|                    |                           | Laatre Ambulatoorium                  | Molle (3 tk.)   | 0,15           | kerge kütteõli, halupuud  | 1996     |
|                    |                           | Sooru Lasteaed                        | Neris (2 tk)    | 0,1            | halupuud, kivisüsi        | teadmata |
| Tõrva              | L-Katlamaja AS            | Omanik ei nõustu andmeid avalikustama |                 |                |                           |          |
|                    | Tõrva Gümnaasium          | Puiestee tn.1                         | De Dietrich     | 0,45           | kerge kütteõli            | 1997     |
|                    |                           |                                       | Wolf            | 0,48           | kerge kütteõli            | 2004     |
| Tõrva Linnahoiduse | Loosi tn. 9               | ROCA 150; ZPA 130                     | 0,15            | kerge kütteõli | 1997                      |          |

|       |                          |  |                |      |                |      |
|-------|--------------------------|--|----------------|------|----------------|------|
|       | Asutus                   | Valga tn.1                             | SUNTEC OILON   | 0,1  | kerge kütteõli | 1999 |
|       |                          | Tartu tn. 4                            | PREXTHE RM 250 | 0,25 | kerge kütteõli | 1997 |
| Valga | AS Eraküte Valga osakond | Kuperjanovi tn. 99<br>Pärnapuiestee 15 | Finreila FR 16 | 3    | põlevkiviõli   | 2001 |
|       |                          |  | DKVR 10/13     | 6    | hakkepuut      | 1983 |
|       |                          |  | DKVR 10/13     | 7,5  | põlevkiviõle   | 1983 |
|       |                          |  | Witomax200     | 11,2 | põlevkiviõli   | 2004 |
|       | Valga Internaatkool      | Viljandi 82                            | Sime 2R 13     | 0,23 | kerge kütteõli | 1998 |
| Õru   | Lasteaed – Algkool       | Õru küla                               | Gt -207        | 0,12 | kerge kütteõli | 1999 |

### Katlakütused

Vaatamata kütuse hinna muutustele ei ole maakonnas katlakütuste struktuur viimasel aastal oluliselt muutunud.

Tabel 7-28 Katlakütused

| Omavalitsus | Katlamaja omanik/<br>operaator  | Kasutatud katlakütused                |                       |                 |                |                                    |                                       |             |
|-------------|---|---------------------------------------|-----------------------|-----------------|----------------|------------------------------------|---------------------------------------|-------------|
|             |   | Raske kütteõli (tonn)                 | Kerge kütteõli (tonn) | Kivisüsi (tonn) | Küttepuid (rm) | Puiduhake (m <sup>3</sup> puistes) | Puidujäätmed (m <sup>3</sup> puistes) | Kokku (MWh) |
| Helme       | Helme Sanatoorne Internaatkool  | -                                     | -                     | 313             | 97             | -                                  | -                                     | 1285        |
|             | Valgamaa Kutseõppekeskus  | -                                     | 9,6                   | -               | -              | 4055                               | 1100                                  | 3292        |
|             | Ala Põhikool  | -                                     | -                     | 40              | 200            | -                                  | -                                     | 526,0       |
|             | Ala küla katlamaja  | -                                     | -                     | 61              | 370            | -                                  | -                                     | 810         |
| Hum.        | Taagepera loss  | -                                     | -                     | 242,8           | 417,4          | -                                  | -                                     | 2242,2      |
|             | Hummuli Põhikool  | -                                     | 34                    | -               | -              | -                                  | -                                     | 306         |
|             | Hummuli Vallavalitsus   | -                                     | 23,4                  | -               | -              | -                                  | -                                     | 210,6       |
| Karula      | Lüllemäe Põhikool   | -                                     | -                     | 100             | 214            | -                                  | -                                     | 610         |
|             | Karula Vallavalitsus  | -                                     | 50                    | -               | -              | -                                  | -                                     | 80          |
| Otepää      | Otepää Veevärk AS   | 9                                     | 4,5                   | -               | 133            | 10093                              | 2530                                  | 8667        |
|             | Pühajärve Põhikool  | -                                     | -                     | -               | 900            | -                                  | -                                     | 1385        |
|             | AS Bach   | -                                     | -                     | -               | 325            | -                                  | 475                                   | 760         |
| Puka        | Puka Keskkool   | -                                     | 67,5                  | -               | -              | -                                  | -                                     | 605,2       |
|             | Aakre küla katlamaja  | -                                     | 56,5                  | -               | -              | -                                  | -                                     | 508,4       |
|             | Puka Vallavalitsus  | -                                     | 112,25                | -               | -              | -                                  | -                                     | 110,1       |
|             | Kuigatsi Raamatukogu  | -                                     | 4,5                   | -               | -              | -                                  | -                                     | 38,6        |
| Põdrala     | Riidaja Põhikool  | -                                     | -                     | -               | 231            | -                                  | -                                     | 270         |
| Sang.       | Sangaste alevik   | -                                     | -                     | -               | -              | -                                  | 3000                                  | 1640        |
|             | Sanwood AS  | -                                     | -                     | -               | -              | 9440                               | -                                     | 7375        |
| Tah.        | Koikküla Lasteaed-Algkool   | -                                     | 28                    | -               | -              | -                                  | -                                     | 229         |
|             | Taheva Lastesanaatoorium  | 46.009                                | -                     | -               | 297,9          | -                                  | -                                     | 579         |
| Tõlliste    | Tsirguliina Keskkool  | -                                     | -                     | 202,7           | -              | -                                  | -                                     | 1077,6      |
|             | Paju Pansionaadid   | -                                     | -                     | 45              | 130            | -                                  | -                                     | 630         |
|             | Sotsiaalobjekti (Laatres, Tagulas, Soorus)                                  | -                                     | 41,1                  | 17              | 17,4           | -                                  | -                                     | 498,4       |
| Tõrv.       | L-Katlamaja AS  | Omanik ei nõustu andmeid avalikustama |                       |                 |                |                                    |                                       |             |
|             | Omanik Tõrva Linnavalitsus;<br>Operaator SW Energia OÜ<br>Kokku 4 katlamaja | -                                     | -                     | -               | -              | -                                  | -                                     | 1939        |
| Valga       | Pärnapuiestee katlamaja   | 2 783                                 | -                     | -               | -              | 47 097                             | -                                     | 69 608      |
|             | Kuperjanovi 99 katlamaja  | 693                                   | -                     | -               | -              | -                                  | -                                     | 6 965       |
|             | Valga Internaatkool   | -                                     | 27,2                  | -               | -              | -                                  | -                                     | 321,2       |

|                                |                    |   |       |        |        |       |      |        |
|--------------------------------|--------------------|---|-------|--------|--------|-------|------|--------|
| Õru                            | Lasteaed - Algkool | - | 20,43 | -      | -      | -     | -    | 214,29 |
| Kokku<br>naturaal-<br>ühikutes | 3531               |   | 479   | 1021,5 | 3332,7 | 70685 | 7105 | -      |
| Kokku<br>(MWh)                 | 40953              |   | 5652  | 7304   | 3999   | 56308 | 3553 | 117783 |
| Kütuseliigi osa<br>(%)         | 34,8               |   | 4,8   | 6,2    | 3,4    | 47,8  | 3    | 100    |

### Soojusenergia tootmine ja hind, ning soojustrasside pikkused ja trassikaod

2005.a. teisel poolaastal kallines oluliselt põlevkiviõli, masuut ja kerge kütteõli, mille kompenseerimiseks eraldati täiendavaid riiklike vahendeid peamiselt elamumajanduse täiendavate kulude katteks.

Kaugkütte kui soojavarustuse efektiivseima mooduse vähenemise peamiseks põhjuseks möödunud kümnendil, oli soojusvõrkude (soojustrassid) halb tehniline seisukord, sellest tingitud energia kaod ja soojuse kõrge omahind. Lokaalkütte levik kaugküttepiirkondades põhjustas kaugküttesoojuse edasise hinnatõusu, mille tõttu kaugkütte paljudes kohtades suleti.

2005. aastal languse peatati ja alustati maapiirkondades trasside renoveerimist.

**Tabel 7-29 Soojuse tootmine**

| Omavalitsus | Katlamaja asukoht              | Toodetud soojust (MWh) | Soojuse keskmine müügihind (kr/MWh) | Soojustrassi pikkus (m) | Normatiivsed trassikaod |      |
|-------------|--------------------------------|------------------------|-------------------------------------|-------------------------|-------------------------|------|
|             |                                |                        |                                     |                         | MWh/aastas              | %    |
| Helme       | Helme Sanatoorne Internaatkool | 1285                   | 461                                 | 170                     | -                       | -    |
|             | Valgamaa Kutseõppekeskus       | 3292                   | 455                                 | 750                     | 493,8                   | 15   |
|             | Ala Põhikool                   | 368                    | -                                   | Soojustrassid puuduvad  | -                       | -    |
|             | Ala küla katlamaja             | 810                    | 450                                 | 200                     | 200,5                   | 26   |
|             | Taagepera loss                 | 2242,2                 | 595                                 | 450                     | 374,45                  | 16,7 |
| Hummuli     | Hummuli Põhikool               | 306                    | -                                   | Soojustrassid puuduvad  | -                       | -    |
|             | Hummuli Vallavalitsuse hoone   | 210,6                  |                                     | Soojustrassid puuduvad  | -                       | -    |
| Karula      | Lüllemäe Põhikool              | 610                    | -                                   | 90                      | 16,5                    | 2,7  |
|             | Karula Vallavalitsus           | 80                     |                                     | Trassid puuduvad        | -                       | -    |
| Otepää      | Otepää Veevärk AS              | 7542                   | 470,5                               | 1882                    | 2450 / 390*             | 24   |
|             | Pühajärve Põhikool             | 1104                   | -                                   | 956                     | 419                     | 38,0 |
|             | AS Bach                        | 760                    | 8,4 (kr/m <sup>2</sup> )            | 528                     | 190                     | 25,0 |
| Puka        | Puka Keskkool                  | 605,2                  | 470,9                               | Soojustrassid puuduvad  | -                       | -    |
|             | Aakre küla katlamaja           | 508,4                  | 474,5                               | 316                     | 110,5                   | 24,7 |
|             | Puka Vallavalitsus             | 110,0                  | 85,58                               | Soojustrassid puuduvad  | -                       | -    |
|             | Kuigatsi Raamatukogu           | 38,6                   | 29,56                               | Soojustrassid puuduvad  | -                       | -    |

|          |   |                                       |     |                        |        |      |
|----------|---|---------------------------------------|-----|------------------------|--------|------|
| Põdrala  | Riidaja Põhikool                            | 270                                   | -   | Soojustrassid puuduvad | -      | -    |
| Sangaste | Sangaste alevik                             | 1640                                  | 420 | 890                    | 374,4  | 20,1 |
|          | Sanwood AS (Keeni)                          | 7375                                  | 365 | 1614                   | 752,3  | 10,2 |
| Taheva   | Koikküla Lasteaed-Algkool                   | 229                                   | -   | Soojustrassid puuduvad | -      | -    |
|          | Taheva vald Tsirgumäe küla                  | 579                                   | 719 | 378                    | 151    | 14,7 |
|          | Sotsiaalobjektid (Laatres, Tagulas, Soorus) | 498,4                                 | -   | Soojustrassid puuduvad | -      | -    |
| Tõlliste | Tsirguliina Keskkool                        | 1077,6                                | -   | 100/30*                | 25,9   | 2,4  |
|          | Paju Pansionaadid                           | 474                                   | 410 | puuduvad               | -      | -    |
| Tõrva    | AS L-Katlamaja (Tõrva linn)                 | Omanik ei nõustu andmeid avalikustama |     |                        |        |      |
|          | Tõrva Gümnaasium                            | 893                                   | 756 | 100                    | 80     | 9    |
|          | Loosi 9 katlamaja                           | 260                                   | 756 | 70                     | 40     | 16   |
|          | Valga t. 1 katlamaja                        | 160                                   | 756 | Soojustrassid puuduvad | -      | -    |
|          | Tartu 4 katlamaja                           | 326                                   | 756 | 60                     | 58     | 18   |
| Valga    | Pärna puiestee katlamaja                    | 58 095                                | 567 | 15 600                 | 11 206 | 18   |
|          | Kuperjanovi 99 katlamaja                    | 5 920                                 |     |                        |        |      |
|          | Valga Internaatkool                         | 321                                   | -   | Soojustrassid puuduvad | -      | -    |
| Õru      | Õru Algkool                                 | 214,29                                | 839 | Soojustrassid puuduvad | -      | -    |

\* s.h. eelisoleeritud torudega

### Riigi energiasäästuprogrammi raames teostatud säästuprojektid

Energia kokkuvõtteid on jätkuvalt päevakorras nii rahvusvahelistel, riiklikel, kui ka ettevõtete ja üksikisikute tasandil, seda nii majanduslikel, keskkonnakaitselistel kui poliitilistel põhjustel. Eestis on energia kokkuvõtteid üks riikliku energiasäästuprojekti eesmärkidest, ning see paneb teatavad kohustused ka ettevõtetele ning kohalikele omavalitsustele. Eesti riik on loomas riiklikku energia kokkuvõtteid reguleerivat ja juhtivat süsteemi.

| Omavalitsus | Energiasäästuprojekti nimetus        | Finantseerimine (tuh. kr.) |             |       |
|-------------|--------------------------------------|----------------------------|-------------|-------|
|             |                                      | Riik                       | Omavalitsus | Kokku |
| Puka        | Aakre küla soojusvõrgu renoveerimine | 170                        | 134         | 304   |

## 7.6 Elekter

Tabel 7-30 Eesti Energia teenindusmahud Valga maakonnas

| Piirkond | Alajaamad tk | Õhuline (km.) | Kaabelliin (km.) | Kliente  | Realiseeriti | arv   | Mln kWh |
|----------|--------------|---------------|------------------|----------|--------------|-------|---------|
|          |              | 10/15kV       | 0,4 kV           | 10/15 kV | 0,4 kV       |       |         |
| Valga    | 256          | 264           | 529              | 57       | 44           | 9828  | 55      |
| Tõrva    | 210          | 347           | 609              | 21       | 24           | 4444  | 31      |
| Otepää   | 293          | 365           | 697              | 30       | 31           | 4728  | 30      |
| Kokku    | 759          | 976           | 1835             | 108      | 99           | 19000 | 116     |

### 7.6.1 Suuremad investeeringud 2004–2005 majandusaastal.

Sangaste, Kolmi ja Keeni areneva tööstuspiirkonna elektrivarustuse töökindluse tõstmiseks ja piirkonda elektrienergiaga varustavate liinide läbilaskevõime tagamiseks

Tsirguliina 330/10 kV alajaamast, rekonstrueeriti Tsirguliina - Laka 10 kV liin ja ehitati uus keskpinge kaabelliin 24 kV isolatsiooniga 9,8 km. Koormuskeskmesse ehitati uus Kooba 10 kV jaotusalajaam. Investeeringu maksumus 5,1 mln kr. Investeering tagab operatiivsema ümberlülitamiste teostamise piirkonnas, kuna jaotusalajaama juhtimine on telemehhaniseeritud, väheneb ka katkestuse aeg avariilukordades.

2004. aastal lõpetati Otepää 110/35/10 kV alajaama rekonstrueerimine ja üleviimine pingele 110 kV. Ehitati välja liitumine UPM-Kymmene Otepää AS-le täiendavaks liitumiseks võimsusega 2 MW. Liitumisele kaasnes OÜ Jaotusvõrgu poolne investeering uue Hundisoo 10 kV jaotla ehitamiseks summas 1,5 mln kr.

Valga ja Tõrva linnas toimus 0,4 kV amortiseerunud õhuliinide rekonstrueerimine ja koostöös omavalitsustega ehitati välja ka tänavavalgustuse võrgud. Investeeringute maksumus moodustas 3,6 mln kr.

Pingeprogrammi raames viidi liinipinge normi 99 kliendil, milleks kulus investeeringuid summas 2,0 mln kr.

Liinide varguste tagajärgede likvideerimiseks kulus 583 tuh. kr. Taastati 3 objekti Otepää piirkonnas ja 2 objekti Valga piirkonnas

10 kV jaotuspunktide ja 0,4–20 kV võrgu rekonstrueerimiseks, samuti liitumiste ja möödusüsteemide ümberehitamiseks investeeriti maakonna elektrivõrku kokku 22 mln kr.

Tabel 7-31 Objektide arv ja elektrienergia tarbimine piirkondade lõikes

| Tarbija      | Valga | Tõrva | Otepää | Kokku | Mln kWh % | Osakaal |
|--------------|-------|-------|--------|-------|-----------|---------|
| Äritarbijad  | 795   | 430   | 554    | 1779  | 82        | 70,3    |
| Kodutarbijad | 9033  | 4174  | 4014   | 17221 | 34        | 29,7    |
| Kokku        | 9828  | 4444  | 4728   | 19000 | 116       | 100     |

Tabel 7-32 Valgamaa kümme suuremat äriklienti

| Firma nimi            | Käidupiirkond |
|-----------------------|---------------|
| AS Hansa Graanul      | Tõrva         |
| AS Valga Lihatoöstus  | Valga         |
| AS Valga Gomab Mööbel | Valga         |
| Eesti Raudtee AS      | Valga         |
| Valga Linnavalitsus   | Valga         |
| Diralex OÜ            | Tõrva         |
| AS Sanwood            | Otepää        |
| UPM-Kymmene Otepää AS | Otepää        |
| AS Jumek              | Otepää        |
| Pühajärve Puhkekodu   | Otepää        |

## 7.6.2 Alternatiivenergia tootmine

2004.a. jätkus alternatiivenergia tootmine. "Rohelist energiat" tootsid Tõrva, Hellenurme ja Lauküla hüdroelektrijaamad. Toodetud elektrienergia kogus on ca 300 000 kWh.

Valgamaa gasifitseerimine

Koostöös AS Eesti Gaasi, Helme Valla-, Tõrva Linnavalitsuse ja AS Fortum Termest valmis Tõrva-Helme piirkonna gasifitseerimise perspektiivide ja tehnilis-majanduslike võimaluste väljaselgitamise uuring. Tõrva-Helme piirkonna gasifitseerimisalased töödega jätkatakse etapivisiliselt 2006.a. Lõppeesmärgiks on pärast Tõrva-Helme piirkonna gasifitseerimist välja ehitada gaasitrass Karksi-Valga, kaasates ka Valka linna.

## 7.7 Ehitus, elamumajandus ja riiklikud investeeringud

### 7.7.1 Riiklikud investeeringud

Tabel 7-33 Kohalikele omavalitsustele (tuh kr)

| Omavalitsus   | 1995-1999 | 2000   | 2001  | 2002  | 2003   | 2004   | 2005   |
|---------------|-----------|--------|-------|-------|--------|--------|--------|
| Helme vald    | 3 736     | -      | -     | -     | 1 530  | -      | 300    |
| Hummuli vald  | 688       | -      | 700   | 300   | 330    | 100    | -      |
| Karula vald   | 1 575     | 450    | -     | 800   | 1 150  | 450    | 500    |
| Otepää vald   | 24 128    | 9 950  | 754   | 3 000 | 3 500  | 1 300  | 3 000  |
| Palupera vald | 1 284     | 500    | 410   | 1 450 | 1 136  | 400    | -      |
| Puka vald     | 1 365     | -      | -     | -     | 350    | 250    | 170    |
| Põdrala vald  | 1 204     | -      | -     | 500   | -      | 250    | 600    |
| Sangaste vald | 1 370     | -      | -     | -     | 500    | 300    | -      |
| Taheva vald   | 1 110     | -      | -     | -     | -      | 560    | -      |
| Tõlliste vald | 1 592     | -      | -     | -     | -      | 350    | -      |
| Tõrva linn    | 7 466     | 350    | 4 000 | 4 000 | 8 000  | 4 200  | 250    |
| Valga linn    | 105 132   | 24 580 | 8 992 | 3 286 | 3 450  | 9 500  | 7 000  |
| Õru vald      | 1 975     | 965    | -     | -     | -      | -      | -      |
| Kokku:        | 152 625   | 44 051 | 14856 | 13336 | 19 946 | 17 660 | 11 820 |

- Märkus: 1. Energiasäästuprogrammi eraldis 2005.a. on tabelis arvestatud  
 2. Valga vee- ja reoveevõrgustiku laiendamiseks on aastateks 2000–2006 eraldatud riiklikke investeeringuid 44 740 tuhat krooni ulatuses, mida tabel ei kajasta  
 3. Tabel ei kajasta kohalike omavalitsuste haridusobjektidele pearaha kaudu eraldatud invest.

Tabel 7-34 Investeeringud kohalikest eelarvest (tuh kr)

| Omavalitsus   | 2000   | 2001   | 2002  | 2003  | 2004  | 2005  |
|---------------|--------|--------|-------|-------|-------|-------|
| Helme vald    | 615    | 116    | 145   | 873   | 676   | 2650  |
| Hummuli vald  | 97     | 597    | 263   | 162   | 229   | 219   |
| Karula vald   | 259    | 63     | 375   | 306   | 472   | 189   |
| Otepää vald   | 1 840  | 1 332  | 3650  | 3590  | 1255  | 3095  |
| Palupera vald | 184    | 664    | 1888  | 832   | 682   | 529   |
| Puka vald     | 0      | 357    | 213   | 1122  | 68    | 803   |
| Põdrala vald  | 147    | 488    | 187   | 361   | 312   | 552   |
| Sangaste vald | 250    | 192    | 1017  | 356   | 138   | 842   |
| Taheva vald   | -      | 238    | 234   | 74    | 270   | 88    |
| Tõlliste vald | 323    | 427    | 426   | 1167  | 619   | 1396  |
| Tõrva linn    | 391    | 473    | 1522  | 1711  | 4427  | 2381  |
| Valga linn    | 10,291 | 12,277 | 4368  | 5413  | 4507  | 39261 |
| Õru vald      | 46     | -      | 339   | 3920  | 416   | 32    |
| Kokku:        | 14,443 | 17,223 | 14627 | 19887 | 14071 | 52037 |

- Märkus: 1. Arvestatud ei ole investeeringuid teedele  
 2. Valga linna investeeringud on arvestatud koos Valga Spordihalli ehitamiseks võetud laenuga.

### 7.7.2 Planeeringud

Vabariigi Valitsuse 31. jaanuari 2005 korraldusega nr 48 algatati maakonna sotsiaalset infrastruktuuri käsitlev teemaplaneering. Planeeringu üldine eesmärk tuleneb "Eesti 2010" seatud eesmärgist tagada elanike põhivajaduste rahuldamine sõltumata nende elukohast. Planeeringu konkreetseks eesmärgiks on soovitude tegemine piirkondadele otstarbekaimate (igapäevaste) teenuste kättesaadavuse tagamise viiside osas.

Jätkus Via Hanseatica maakondliku teemaplaneeringu koostamine. Novembris toimus Tõrva-Helme kultuurilis-ajaloolise arengupiirkonna töörühma seminar, kus osalesid nii ettevõtjad kui ka kohalike omavalitsuste esindajad.

Seminari käigus selgitati välja Tõrva-Helme kultuurilis-ajaloolise väärtusega arengupiirkonna potentsiaal ja probleemid ning määrati kindlaks neist tulenev tegevuskava.

#### Algatatud üld- ja teemaplaneeringud

- Taheva valla üldplaneering
- Tõlliste valla üldplaneering
- Valga linna üldplaneering
- Õru valla üldplaneering
- Otepää Looduspargi teemaplaneering

#### Kehtestatud detailplaneeringud

- Helme vallas
  - Käre maaüksuse detailplaneering
  - Kalme veski I maatüki detailplaneering
  - Helme ühisjäätmejaama detailplaneering
- Karula vallas
  - Priisali kinnistuga piirnevate maaüksuste detailplaneering (lihtsustatud korras)
- Otepää vallas
  - Lipuväljak 28 kinnistu detailplaneering
  - Marsina maaüksuse detailplaneering
- Palupera vallas
  - Silla kinnistu detailplaneering



- Palupera puurkaevu maa-ala detailplaneering
  - Lustimäe maa-ala detailplaneering
- Taheva vallas
- Kadaka KÜ ja selle lähiümbruse detailplaneering
- Valga linnas
- Kungla 44 ja selle lähiümbruse detailplaneering (lihtsustatud korras)
  - Valga linna kvartali nr 20 (endine TERKO territoorium) detailplaneering
  - Kungla 31 ja selle lähiümbruse detailplaneering
  - Kungla 21 ja selle lähiümbruse detailplaneering
  - Eha tänava ja Linnamets 3 katastriüksuse osaline detailplaneering
  - Karja 16 krundi Valgamaa Päästeteenistuse depoohoone detailplaneering

### 7.7.3 Heakord

Sarnaselt eelmiste aastatega, heakorrastavad maakonna kohalikud omavalitsused üldkasutatavaid alasid, kaasates lasteasutusi ja ettevõtteid ning muid asutusi.

Enamus kohalike omavalitsusi jätkas heakorraalaste konkursside läbiviimist nii omavalitsuslikul, kui ka maakondlikul ja üleriigilisel tasandil.

Konkursside käigus selgitati välja paremini heakorrastatud objektid.

Eesti Kodukaunistamise Ühenduse Valgamaa Piirkondliku juhatuse organiseerimisel korraldati koostöös kohalike omavalitsustega kolme liiki konkursi:

Konkurss "Kaunis Eesti Kodu 2005"

Konkurss "Kaunis omavalitsus 2005"

Maakondlik konkurss peaministri tänukirjale ja mastivimplile.

Konkursile "Kaunis Eesti Kodu 2005" laekus ettepanekuid 11 objekti ülevaatamiseks. Kui eelnevatel aastatel esitati ülevaatuseks ka lasteasutusi, ettevõtteid ja muid ühiskondlikke hooneid, siis seekord oli esindatud peaaesjalikult eramud ja talud alljärgnevalt:

|                             |   |
|-----------------------------|---|
| 1 Reet Kõrge ja Kalev Luts  | eramu Torn 4, Valga linn                    |
| 2 Epp ja Kalmer Tamm        | elamu Meegaste küla, Puka vald              |
| 3 Hülle ja Andres Palloson  | elamu Keeni, Pargi 3, Sangaste vald         |
| 4 Eve ja Kalle Jepiçov      | Savi talu Märeküla küla, Sangaste vald      |
| 5 Linda ja Lembit Pilve     | eramu Kalda 3, Otepää linn                  |
| 6 Angela ja Andrus Veerpalu | eramu Metsa 3, Otepää linn                  |
| 7 Merle ja Aivar Metsma     | tankla Pikasilla küla, Põdrala vald         |
| 8 Anu ja Enno Vijari        | Vijari talu Ala küla, Helme vald            |
| 9 Tiivi ja Andrus Randmaa   | Kauri elamuvaldus Patküla külas, Helme vald |
| 10 Sirje ja Mairo Malm      | eramu Välja 14, Tõrva linn                  |
| 11 Evi ja Tõnu Loos         | Kalatiigi talu, Hummulu vald                |

Konkursi võitjateks maakondlikult kui ka üleriigiliselt osutusid:

|                              |                              |
|------------------------------|------------------------------|
| 1. Reet Kõrge ja Kalev Luts  | eramu Torn 4, Valga linn     |
| 2. Angela ja Andrus Veerpalu | eramu Metsa 3, Otepää linn   |
| 3. Evi ja Tõnu Loos          | Kalatiigi talu, Hummulu vald |
| 4. Sirje ja Mairo Malm       | eramu Välja 14, Tõrva linn   |

Maakondliku konkursi "Kaunis omavalitsus 2005" võitjaks osutus Otepää Linnavalitsus, mis esitati ka vabariiklikule konkursile, kus ta pälvis vastava tunnustuse.

Eelnevatel aastatel maakonnale omistatud 260 mastivimplitele lisandus 2005. a. veel 52 mastivimplit koos peaministri tänukirjaga.

Eesti Kodukaunistamise Ühenduse Valgamaa Piirkonna juhatuse taotlusel omistati Riigikantselei kaudu mastivimplid koos peaministri tänukirjaga järgnevalt:

#### Sangaste vald:

|               |                              |
|---------------|------------------------------|
| Mare Luik     | Linnukese talu, Keeni külas; |
| Urmas Mõts    | Kõngi III talu, Vaalu külas; |
| Jane Trifanov | Õie talu, Sarapuu külas;     |
| Tõnu Hirv     | Nurmevahi talu, Restu külas; |

#### Helme vald:

|                       |                                 |
|-----------------------|---------------------------------|
| Raili ja Erich Vister | Jõekalda talu, Taagepera külas; |
| Anu ja Enno Vijar     | Vijari talu, Ala külas;         |
| Alla Malleus          | Kadaka kinnistu, Patküla külas; |
| Korterelamu nr. 138   | Ala külas;                      |
| Ridaelamu nr. 8       | Linna külas;                    |

#### Otepää vald:

|              |                                |
|--------------|--------------------------------|
| Urmas Tikker | Paju talu, Pühajärve külas;    |
| Mart Roop    | eramu Hundisoo 5, Otepääl;     |
| Raivo Ruukel | eramu Kalda 40, Otepääl;       |
| Karl Schmidt | Metsala talu, Pedajamäe külas; |
| Aili Konts   | eramu Pikk 26, Otepääl;        |

#### Õru vald:

|                         |                               |
|-------------------------|-------------------------------|
| Anneli ja Kalev Õunsaar | Ülevälja elamu, Õruste külas; |
| Linda Indov             | Männi elamu, Lota külas;      |

#### Põdrala vald:

|                           |                             |
|---------------------------|-----------------------------|
| Heivi Küla ja Vahur Rästa | Kase talu, Pikasilla külas; |
| Tiiu ja Agu Kurvits       | Mihkli talu, Leebiku külas; |
| OÜ Merts AM (tankla)      | Pikasilla külas;            |
| Salme ja Juhan Unt        | elamu nr 5, Leebiku külas;  |
| Silvi ja Endel Kubo       | Paju talu, Lõve külas;      |

#### Hummuli vald:

|               |                              |
|---------------|------------------------------|
| Robert Ainver | Asu talu, Jeti külas;        |
| Selma Mumm    | Niiduotsa talu, Soe külas;   |
| Valter Margus | Elbra talu, Alamõisa külas;  |
| Kalmer Maasik | Roksi-Ado talu, Puide külas; |

#### Tõlliste vald:

|                         |   |
|-------------------------|---|
| Nadežda Raudsepp        | elamu Nooruse 11, Tsirguliina alevikus; |
| Malle ja Eduard Aldoçin | elamu Mäe 1, Sooru külas;               |
| Ainika ja Ülo Virnas    | Pihla talu, Tagula külas;               |
| Laine Sõna              | elamu Metsaääre 4, Laatre alevikus;     |

#### Puka vald:

|               |                        |
|---------------|------------------------|
| Kalju Venski  | elamu, Aakre külas;    |
| Heikki Kadaja | elamu, Komsu külas;    |
| Korterelamu,  | Kooli tn.5 Pukas;      |
| Maret Kübar   | elamu, Soontaga külas; |

**Taheva vald:**

Tõnis ja Lily Kask  
 Lehte ja Antti Reiljan  
 Kristjan Puudist  
 Hargla Postkontor

Mestaveere talu, Hargla külas;  
 Rahuoru talu, Hargla külas;  
 Jaama talu, Taheva külas;  
 AS Eesti Post Hargla külas;

**Karula vald:**

Ene ja Arvo Arikainen  
 Aita Bersin ja Ojar Raudik  
 Rennu ja Anu Must

Lätte talu, Kaagjärve külas;  
 Koomäe talu, Kaagjärve külas;  
 Kasesaare talu, Karula külas;

**Palupera vald:**

Liive ja Anti Linholm  
 Juta ja Sulev Poderat  
 Lydia ja Mati Paal  
 Helju ja Märt Voolaid

OÜ Fennomar Palu-Vaski külalistemaja, Miti külas;  
 Väike-Kiisa talu, Räbi külas;  
 Väike-Tohu talu, Pastaku külas;  
 Arbi talu, Pastaku külas;

**Tõrva linn:**

Leida Illisson  
 Heino ja Gisela Salme  
 Silver ja Kalina Jaani  
 Beetela OÜ

eramu, Uus 34, Tõrvas;  
 eramu, Vanamõisa 6, Tõrvas;  
 eramu, Piima 12, Tõrvas;  
 Viljandi 26, Tõrvas;

**Valga linn:**

Taive ja Aldo Nõu  
 Reet Kõrge ja Kalem Luts  
 Terje ja Alari Sinimäe  
 Kaire ja Tõnu Hark

eramu, Kase 8, Valgas;  
 eramu, Tornu 4, Valgas;  
 eramu, Tehase 4, Valgas;  
 eramu, Tolli 8, Valgas;

**7.8 Transport ja kommunikatsioonid****7.8.1 Teed****Tabel 7-35 Riigiteede katted (km)**

| Katte liik          | Põhiteed      | Tugiteed       | Kõrvalteed     | Kokku           |
|---------------------|---------------|----------------|----------------|-----------------|
| Asfalt-betoon       | 57,359        | 14,484         | 32,64          | 104,483         |
| Mustkate            | 30,447        | 146,776        | 110,016        | 287,239         |
| Tuhk-betoon         | -             | 3,200          | 27,109         | 30,309          |
| Pinnatud kruusateed | -             | -              | 2,188          | 2,188           |
| Kruuskate           | -             | -              | 674,350        | 674,35          |
| Pinnastee           | -             | -              | 18,552         | 18,552          |
| <b>Kokku:</b>       | <b>87,806</b> | <b>164,460</b> | <b>864,855</b> | <b>1117,121</b> |

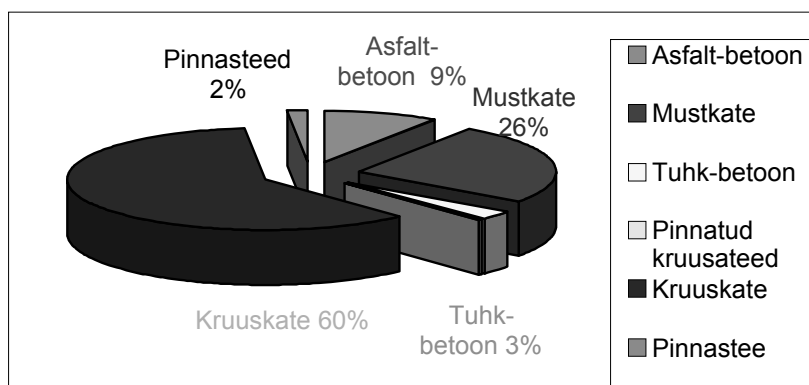

Mustkattega teede olem suurenes aastaga 1% ehk 7,742 km võrra

**Tabel 7-36 Maanteede ja teerajatiste ehitus-, remondi- ja hooldetööd Valga maakonnas (mln kr)**

|                            | 2002   | 2003   | 2004   | 2005  |
|----------------------------|--------|--------|--------|-------|
| <b>Maanteede hoole</b>     | 20,522 | 19,976 | 23,466 | 23,09 |
| - suvihoole                | 14,46  | 12,444 | 15,46  | 15,37 |
| - talihoole                | 6,062  | 7,532  | 8,006  | 7,72  |
| <b>Maanteede remont</b>    | 1,073  | 44,544 | 15,544 | 30,2  |
| - ülekatted                |        | 37,441 | 0,474  | 2,08  |
| - korduspindamine          | 0,841  | 4,667  | 5,715  | 14,02 |
| - kruusateede remont       | 0,232  | 2,436  | 9,355  | 14,1  |
| <b>Teerajatiste remont</b> |        |        | 0,162  | 4,44  |
| <b>Maanteede ehitus</b>    |        | 3,823  | 23,133 | 6,7   |
| - asfaltbetoon             |        | 3,823  | 0,473  | 2,44  |
| - mustkatted               |        |        | 20,742 | 4,26  |
| - pinnatud kruusateed      |        |        | 1,918  |       |
| <b>Tööd kokku</b>          | 21,595 | 68,343 | 62,305 | 64,43 |

**Tabel 7-37 Valgamaa metsateed (km)**

| Metskond           | Kruusateed | Pinnasteed | Kokku |
|--------------------|------------|------------|-------|
| Valga              | 103,4      | 74,1       | 177,5 |
| Paanikse           | 59,5       | -          | 59,5  |
| Aakre              | 128        | -          | 128   |
| Taheva             | 99         | 115        | 214   |
| <b>Kõik kokku:</b> | 389,9      | 189,1      | 579,0 |

**Tabel 7-38 Valgamaa metsateede hooldus- ning remondikulud (tuh kr)**

| Metskond           | Hooldustööd   | Remonttööd  | Katete ehitus | Sillad/truubid | Kokku         |
|--------------------|---------------|-------------|---------------|----------------|---------------|
| Valga              | 461,0         | -           | -             | -              | 460,9         |
| Paanikse           | 194,2         | 36,6        | 199,3         | -              | 430,1         |
| Aakre              | 235,1         | -           | -             | 82,5           | 317,6         |
| Taheva             | 138           | 30,4        | -             | 6,1            | 174,5         |
| <b>Kõik kokku:</b> | <b>1028,2</b> | <b>67,0</b> | <b>199,3</b>  | <b>88,6</b>    | <b>1383,1</b> |

Märkus: Paanikse ja Taheva mestkonna osas on tabelis ainult Valgamaale tehtud kulutused

Tabel 7-39 Riigieelarvelised eraldused kohalike teede investeeringuteks

| Omavalitsus   | 2004 eraldus | Riiklikud eraldused 2005 tuh krooni |              |             |
|---------------|--------------|-------------------------------------|--------------|-------------|
|               |              | riigieelarvest                      | lisaelarvest | Kokku       |
| Helme vald    | 122          | 372                                 | 68           | 440         |
| Hummuli vald  | 166          | 196                                 | 38           | 234         |
| Karula vald   | 266          | 314                                 | 61           | 375         |
| Otepää vald   | 527          | 719                                 | 139          | 858         |
| Palupera vald | 221          | 281                                 | 54           | 335         |
| Puka vald     | 318          | 411                                 | 79           | 490         |
| Põdrala vald  | 129          | 152                                 | 29           | 181         |
| Sangaste vald | 246          | 301                                 | 58           | 359         |
| Taheva vald   | 95           | 113                                 | 22           | 135         |
| Tõlliste vald | 399          | 451                                 | 87           | 538         |
| Tõrva linn    | 143          | 296                                 | 57           | 353         |
| Valga linn    | 468          | 943                                 | 182          | 1125        |
| Õru vald      | 32           | 43                                  | 9            | 52          |
| <b>KOKKU:</b> | <b>3132</b>  | <b>4592</b>                         | <b>883</b>   | <b>5475</b> |

Tabel 7-40 Kohalike teede hooldus- ja remonttööd valla/linna eelarvest tuh. krooni

| Omavalitsus | 2004        |            |        | 2005        |                       |       |
|-------------|-------------|------------|--------|-------------|-----------------------|-------|
|             | Hooldustööd | Remonttööd | Kokku  | Hooldustööd | Ehitus- ja Remonttööd | Kokku |
| Helme       | 226         | 90         | 316    | 291         | 564                   | 855   |
| Hummuli     | 141         | 63         | 204    | 68          | 10                    | 78    |
| Karula      | 27          | -          | 27     | 72          | 32                    | 104   |
| Otepää      | 564         | 158        | 722    | 649         | 1096                  | 1745  |
| Palupera    | 105         | 22         | 127    | 39          | -                     | 39    |
| Puka        | 125         | -          | 125    | 87          | -                     | 87    |
| Põdrala     | 53          | 141        | 194    | 74          | 175                   | 249   |
| Sangaste    | 100,8       | 167,7      | 268,5  | 135         | 40                    | 175   |
| Tõlliste    | 96          | -          | 96     | 102         | 17                    | 119   |
| Taheva      | 30          | -          | 30     | 10,8        | -                     | 10,8  |
| Tõrva       | 58          | 560        | 618    | 60          | 440                   | 500   |
| Valga       | 1377        | 416        | 1793   | 1 629       | 3177                  | 4806  |
| Õru         | 40          | 36         | 76     | 50          | 45                    | 95    |
| Kõik kokku: | 2942,8      | 1653,7     | 4596,5 | 3267        | 5596                  | 8864  |

## 7.8.2 Transport

Tabel 7-41 Bussiliiklus

|                           |                | 2000   | 2001   | 2002   | 2003   | 2004   | 2005    |
|---------------------------|----------------|--------|--------|--------|--------|--------|---------|
| Liinide arv               |                | 55     | 40     | 33     | 34     | 34     | 34      |
|                           | linnaliine     | 2      | 2      | 2      | 2      | 2      | 2       |
|                           | maakonnaliine  | 53     | 38     | 31     | 32     | 32     | 32      |
| Bussivedude maht (tuh.km) |                | 1875,2 | 2113,6 | 1876,1 | 1910,5 | 1909,5 | 1850,3  |
|                           | linnaliinid    | 230,0  | 230,0  | 230,0  | 230    | 263,1  | 277,8   |
|                           | maakonnaliinid | 1645,2 | 1883,6 | 1646,1 | 1680,5 | 1646,4 | 1572,53 |
| Piletitariifid            | linnaliinidel  | 3,50   | 4,00   | 4,00   | 4,00   | 4,00   | 6,00    |

| (kr)                        | maakonnaliinidel   | 0,40   | 0,50    | 0,50   | 0,50   | 0,60   | 0,65    |
|-----------------------------|--|--------|---------|--------|--------|--------|---------|
| Saadud piletitulu (tuh.kr)  |  | 3012,4 | 3952,5  | 3579,2 | 3603,7 | 3535,9 | 4141,3  |
| Saadud dotatsiooni (tuh.kr) |  | 9570,4 | 10866,3 | 8026,7 | 7926   | 8849,5 | 11185,8 |
|                             | ministeeriumilt  | 5751,5 | 7347,0  | 7472,0 | 7472   | 8083,1 | 10346,7 |
|                             | omavalitsustelt  | 2360,9 | 1443,9  | -      | 454    | 766,4  | 839,1   |
|                             | valitsuse<br>toetusfondist<br>(õpilaste<br>sõidusoodustus) | 1458,0 | 2075,4  | 554,7  | -      | -      | -       |

Tabel 7-42 Maakonda teenindavad bussifirmad (liinide arv)

|   | 2000 | 2001 | 2002 | 2003 | 2004 | 2005 |
|---|------|------|------|------|------|------|
| AS Sebe                                     | 6    | 4    | 7    | 7    | 7    | 9    |
| AS GoBus                                    | 9    | 9    | 5    | 4    | 4    | 4    |
| AS Pärnu ATP                                | 3    | 2    | 2    | 2    | 2    | 2    |
| AS Mulgi Reisid                             | 8    | 3    | 9    | 9    | 9    | 8    |
| AS Võru Autobaas (AS Sebe)                  | 2    | 1    | 2    | 2    | 2    | -    |
| OÜ Vesterom                                 | 3    | 2    | -    | -    | -    | -    |
| AS Midima                                   | 1    | 1    | 1    | 1    | 1    | 1    |
| FIE Heikki Võõras                           | 1    | 1    | -    | -    | -    | -    |
| OÜ Ormatron                                 | -    | 1    | 1    | 1    | -    | -    |
| AS Taisto Bussid                            | -    | 3    | 3    | 3    | 4    | 4    |
| AS Taisto Liinid                            | -    | -    | 3    | 1    | 1    | 1    |
| Heikki Truuvelt Mäe talu                    | -    | 1    | 1    | 1    | 1    | 1    |
| OÜ Ekspress-Auto L                          | -    | 1    | 1    | 1    | 1    | 1    |
| OÜ Trakmain                                 | 21   | 21   | 22   | 22   | 23   | 25   |
| OÜ Helme Teenus                             | 4    | 4    | 4    | -    | -    | -    |
| OÜ Hargla Masinaühistu                      | 1    | 1    | 1    | 1    | 1    | 1    |
| OÜ Põlva Reisijateveod                      | -    | -    | 1    | 1    | 1    | 1    |
| Norma-A SIA (rahvusvaheline)                | -    | -    | -    | -    | 1    | 2    |
| MootorReisi Aktsiaselts<br>(rahvusvaheline) | -    | -    | -    | -    | 1    | 1    |
| Net-Bus GmbH (rahvusvaheline)               | -    | -    | -    | -    | -    | 1    |

Tabel 7- 43 Reisijatevedu raudteel (reisijaid)

| Peatus/<br>jaam | 2004  |       | 2005  |      |
|-----------------|-------|-------|-------|------|
|                 | Peale | Maha  | Peale | Maha |
| Palupera        | 1926  | 1857  | 1765  | 1483 |
| Aakre           | 1001  | 1125  | 816   | 817  |
| Puka            | 8223  | 7,237 | 6592  | 5851 |
| Mägiste         | 573   | 716   | 444   | 598  |
| Pikaantsu       | 139   | 156   | 217   | 269  |
| Keeni           | 1564  | 1536  | 1643  | 1528 |

|          |       |        |       |       |
|----------|-------|--------|-------|-------|
| Mõneku   | 51    | 56     | 46    | 58    |
| Sangaste | 3923  | 3573   | 4133  | 3018  |
| Valga    | 15118 | 16 428 | 12915 | 14328 |
| Kokku    | 32518 | 32 684 | 28571 | 27950 |

**Tabel 7- 44 Kaubavedu raudteel (vagunid)**

| Aasta | Suund      | Valga | Sangaste |
|-------|------------|-------|----------|
| 2001  | Väljaminev | 2269  | 520      |
|       | Sissetulev | 1765  | 171      |
| 2002  | Väljaminev | 1415  | 615      |
|       | Sissetulev | 1080  | 193      |
| 2003  | Väljaminev | 1711  | 803      |
|       | Sissetulev | 1278  | 92       |
| 2004  | Väljaminev | 2215  | 937      |
|       | Sissetulev | 2215  | 212      |
| 2005  | Väljaminev | 3356  | 693      |
|       | Sissetulev | 3355  | 65       |

**Tabel 7- 45 Raudteejaamad**

| Jaam     | Aadress, ülem, telefon, faks   | Töötajad | Tööülesanded   |
|----------|--|----------|--|
| Valga    | Jaama pst. 18a, 68204 Valga piirkonna juhataja Niina Sotnik, tel 766 4200, faks 766 4309                                       | 42       | rongiliikluse korraldamine, vagunite laadimine ja tühjendamine, ohutuse tagamine, kaubaveoga seonduva dokumentatsiooni täitmine, klientide teenindamine ja teiste raudteetranspordiga seonduvate tööülesannete täitmine. |
| Sangaste | Valga mnt 1, Tsirguliina, Tõlliste vald Niina Sotnik, tel 766 4200, faks 766 4309, jaamakorraldaja tel 766 4455, faks 766 4120 | 5        | rongiliikluse korraldamine, vagunite laadimine ja tühjendamine, ohutuse tagamine   |
| Puka     | Puka alevik, Puka vald, Niina Sotnik, tel 766 4200, faks 766 4309, jaamakorraldaja tel 766 4625, faks 766 4109                 | 4        | rongiliikluse korraldamine, ohutuse tagamine   |
| Karula   | Vähero küla, Karula vald, Niina Sotnik, tel 766 4200, faks 766 4309, jaamakorraldaja tel 766 4463, faks 766 4122               | -        | rongiliikluse korraldamine, ohutuse tagamine   |
| Keeni    | Keeni, Öru vald, Niina Sotnik, tel 766 4200, faks 766 4309, jaamakorraldaja tel 766 4688, faks 766 4111                        | 4        | rongiliikluse korraldamine, ohutuse tagamine   |
| Palupera | Palupera vald, Niina Sotnik, tel 766 4200, faks 766 4309, jaamakorraldaja tel 766 4482, faks 766 4124                          | 5        | rongiliikluse korraldamine, ohutuse tagamine   |

### 7.8.3 Perioodika

#### **Ajaleht Valgamaalane**

Vabaduse 38, 68204 Valga 766 1960, faks 766 1961, e-post: ajaleht@valgamaalane.ee  
Ajaleht ilmub kolm korda nädalas. Väljaandja AS Litero. Juhatuse esimees Marek Pihlak, ajalehe peatoimetaja Urve Sinisalu.

#### **Valgamaa.ee**

e-post: toimetus@e-vita.ee

Tegevjuht: Kairi Rebane

80 000 külastust aastas.

VITA peamised tegevusalad on infotehnoloogia ja sisuhaldus (meedia). Juba teist aastat on VITA hallata ja toimetada Valgamaa veebivärv (www.valgamaa.ee). Suurematest projektidest nimetaks veel töö riigi infosüsteemide arendamisel -programmeerijad on välja renditud ministeeriumisse ja Varbusel juunis 2005.a. avatava Maanteemuuseumi IT lahenduse teostus.

### 7.9 Televisioon ja ringhääling

#### **ETV Valga korrespondendipunkt**

Korrespondent Ragnar Kond

Puiestee 8, 68203 Valga

Telefon 764 0470

E-post: ragnarkond@hotmail.ee

#### **Raadio Ruut FM**

Pikk tn 3a, 68203 Valga

Telefon 764 1111, faks 766 9200

E-post: ruutfm@ruutfm.ee

Veeb: <http://www.ruutfm.ee/>

Eetris ööpäevaringselt lainepikkusel 96,6 MHz

### 7.9.2 Telefoniside

#### **AS Elion**

Telefoniliine (abonentliine) 7929

Taksofone 36

Interneti püsiühendusi 2068

ISDN ühendusi 708

2005. aastal laiendas Elion Valgamaal Interneti püsiühenduste leviala, rajades ADSL sõlmed Pikasillale, Ilmjärvele, Kaagjärvele ja Helmesse ning laiendas Tsirguliina ja Saksamatsi (Õru) ADSL sõlmesid.

Valga linnas ehitati uus jaotusvõrk Jaama pst ja Pargi tn. piirkonnas 10 kortermajale (157 korterit). Linnakülas asendati vana analoogjaam digitaaljaamaga ning paigaldati fiiberoptiline kaabel. Ka Helme ühendusliin asendati fiiberoptilise kaabliga.

Kavas on jätkata uute andmesidelahenduste pakkumist ning sel eesmärgil jätkub kaasaegse infrastruktuuri arendus maakonnas.



## 7.9.3 Avatud internetipunktid

**Hargla Raamatukogu**

Hargla, Taheva vald  
Avatud: E 10–17, T 9–18, K 11–19, N–R 9–16  
Tel: 769 8860  
E-post: kaie.tahe@mail.ee

**Helme Raamatukogu**

Ritsu pk 10, Helme, Helme vald  
Avatud: E–R 8–16  
Tel: 763 5441  
E-post: kaie.tahe@mail.ee

**Hellenurme Raamatukogu**

Hellenurme, Palupera vald  
Avatud: E 12–18, T 9–15, R 11–14  
Tel: 765 6326

**Helme Raamatukogu**

Linnaküla, Ritsu, Helme vald  
Avatud: E–R 8–16  
Tel: 763 5441  
E-post: kaie.tahe@mail.ee

**Hummuli Raamatukogu**

Hummuli, Hummuli vald  
Avatud: E–R 13–19  
Tel: 766 9260  
E-post: elmar@aip.hummuli.ee

**Kalme Päevakeskus**

Kalme küla, Helme vald  
Avatud: T–L 15–19  
Tel: 763 3488

**Kannistiku teabetuba**

Pühajärve küla, Otepää vald  
Avatud: E–P 9–20  
Tel: 765 6544  
E-post: eikej@hotmail.ee

**Karjatnurme päevakeskus**

Karjatnurme, Helme vald  
Avatud: T–L 15–19  
Tel: 763 5589

**Koikküla Raamatukogu**

Koikküla, Taheva vald  
Tel: 769 8525  
E-post: hille.tamman@mail.ee

**Otepää Raamatukogu**

Lipuväljak 13, Otepää  
Avatud: E–N 11–19, P 12–16  
Tel: 765 5134  
E-post: otepa.raamatukogu@mail.ee

**Pikasilla Rahvamaja**

Pikasilla, Põdrala vald  
Avatud: EK 16–19  
Tel: 763 4445  
E-post: maire.kaksik@mail.ee

**Pilkuse teabetuba**

Veski Spordibaas, Pilkuse küla, □Otepää vald  
Tel: 766 3588  
E-post: meriketootsi@hotmail.ee

**Puka Raamatukogu**

Kesk 27, Puka alevik  
Avatud: ETNR 9–16:30, K 11–18  
Tel: 766 9417  
E-post: ene.markov@mail.ee

**Riidaja Kultuurimaja**

Riidaja küla, Põdrala vald  
Avatud: T–R 16–20, L 12–16  
Tel: 763 4595  
E-post: anne.jaakson@mail.ee

**Silva-Agro AS**

Sangaste, Sangaste vald  
Avatud: P–N 11–22, R–L 11–20  
Tel: 766 9333  
E-post: info@silvaagro.ee

**Sooru Rahvamaja**

Sooru, Tõlliste vald  
Avatud: E–R 9–20  
Tel: 767 9860  
E-post: soorumtu@hotmail.ee

**Tsirguliina Rahvaraamatukogu**

Nooruse 1, Tsirguliina, Tõlliste vald  
Avatud: E–R 9–17:30  
Tel: 769 4180  
E-post: hele.reima@mail.ee

**Laatre Internetipunkt**

Kesk 6, Laatre, Tõlliste vald  
 Avatud: T–R 14–21, L 9–19 (lõuna 14–15)  
 Tel: 569 54894  
 E-post: laatreaip@hotmail.ee

**Leebiku küla Internetipunkt**

Leebiku küla, Põdrala vald  
 Avatud: T 16–20, KN 14–18, L 12–16  
 Tel: 511 5408

**Lüllemäe Rahvaõpistu**

Lüllemäe, Karula vald  
 Avatud: ETK 14–18, NR 13–18, LP kokkuleppel  
 Tel: 769 7245  
 E-post: lyl245@hotmail.ee

**Nõuni Raamatukogu**

Nõuni, Palupera vald  
 Avatud: E–K 8–17  
 Tel: 765 7333  
 E-post: nouniraamatukogu@hotmail.ee

**Valgas AS Elioni esindus**

Kuperjanovi 1, Valga  
 Avatud: E–R 9–18, L 9–15  
 Tel: 766 9771, e-post: kaie.kaur@hallo.ee  
 Tasu: 1 tund 20 kr

**Õru Päevakeskus**

Õru alevik, Õru vald  
 Avatud: E–R 8–17  
 Tel: 767 1153  
 E-post: katrin.lannajarv@oeruvv.ee

**Tõrva-Helme Turismiinfopunkt**

Valga 1, Tõrva  
 Avatud: E–R 10–18, L 10–14  
 Tel: 766 3300  
 E-post: info@torva.ee  
 Tasu: 30 min 5 kr

**Tõrva Noortekeskuses**

Spordi 1, Tõrva  
 Avatud: E 15–19, KNR 14–19, L 9–13  
 Tel: 763 3402

**Tõrva Raamatukogu**

Männiku 5, Tõrva  
 Avatud: TKNR 12–18, L 9–14  
 Suvel: ETK 12–18, N 9–15, R 9–14  
 Tel: 763 3560  
 E-post: tiina@torva.lib.ee

**Valga Avatud Noortekeskus**

J. Kuperjanovi 9, Valga  
 Avatud: T–R 9–20, L 14–18  
 Tel: 766 1678  
 E-post: valgaank@hotmail.ee

**Valga Kalevite Kodu**

Vabaduse 27, Valga  
 Avatud: E 10–17:30, T–R 10–18, L 10–15  
 Tel: 766 1663  
 Tasu: 30 min 10 kr

**Valga Keskraamatukogu**

Aia 12, Valga  
 Avatud: T–R 14–19, L 10–15, iga kuu viimane reede suletu  
 Tel: 766 9985  
 E-post: info@valgark.ee

**Valga Kultuuri- ja Huvialakeskus**

Kesk 1, Valga  
 Avatud: E–R 11–20, L 11–18, P 12–16  
 Tel: 766 9975

## 7.9.4 Traadita Interneti (WiFi) alad

| Asukoht                | Aadress                  | SSID                 |
|------------------------|--------------------------|----------------------|
| Elioni esindus         | Kuperjanovi 1. Valga     | Esindus              |
| Hargla Munitsipaalvõrk | Hargla                   | Hargla               |
| Hargla põhikool        | Hargla küla, Taheva vald | Koolimaja            |
| Hotell Bernhard        | Kolga tee 22A, Otepää    | hotell Bernhard_wifi |
| Hotell De Tolly        | Karja 6. Tõrva linn      | de Tolly             |
| Hotell Karupesa        | Otepää                   | Elion                |

|                           |                               |                 |
|---------------------------|-------------------------------|-----------------|
| Kaagjärve Munitsipaalvõrk | Karula vald                   | Kaagjarve       |
| Karula Munitsipaalvõrk    | Karula küla, Karula vald      | Karula          |
| Koikküla Munitsipaalvõrk  | Taheva vald                   | Koikküla        |
| Kuutsemäe                 | Tõnni Trahter ja slaalomimägi |                 |
| Madsa puhkeküla           | Arula küla, Otepää vald       | Madsa           |
| Marguse Puhkekeskus       | Nüpli küla, Otepää vald       | MARGUSE         |
| Nõuni külavõrk            | Nõuni küla                    | Wiirus          |
| Pühajärve Puhkekodu       | Pühajärve, Otepää             | Pyhajarve lobby |
| Rae kohvik                | Lipuväljak 13                 | Raekohvik       |
| Sangaste loss             | Sangaste                      | Sangaste Loss   |
| Statoil Valga             | Pikk 1, Valga                 | TELE2           |
| Taagepera Loss            | Taagepera                     | Taagepera       |
| Torupilli talu            | Riidaja küla, Põdrala vald    | Torupilli       |
| Tõrva kesklinn            | Tõrva linn                    | Torva kesklinn  |
| Valga Jaam                | Jaama 12, Valga               | kutseoppekeskus |
| Valga Maavalitsus         | Kesk 12, Valga                | ValgaMV         |
| Valga Munitsipaalvõrk     | Valga kesklinn                | ElionValga      |
| Valga Raekoda             | Kesk 11. Valga                | ValgaRaekoda    |
| Väheru Munitsipaalvõrk    | Väheru küla. Karula vald      | Karula          |

### 7.9.5 AS Eesti Post Lõuna regioon

Valga piirkondlik postkontor

Address Kesk 10, 68201 Valga

Telefon 764 3663, faks 766 1147

**Tabel 7-46 Töödeldud postisaadetisi (tuh. tk.)**

| Sisse       | 2001  | 2002   | 2003   | 2004   | 2005* |
|-------------|-------|--------|--------|--------|-------|
| Kirjad      | 961,3 | 1019,6 | 1025,0 | 1045,1 | 631,0 |
| Postipakid  | 45,2  | 40,4   | 40,5   | 39,4   | 41,6  |
| Rahakaardid | 3,5   | 2,3    | 2,3    | 2,3    | 3,0   |
| Välja       | 2001  | 2002   | 2003   | 2004   | 2005  |
| Kirjad      | 516,8 | 522,3  | 551,3  | 612,3  | 417,8 |
| Postipakid  | 0,6   | 0,5    | 0,5    | 0,8    | 0,5   |
| Rahakaardid | 3,9   | 3,1    | 3,2    | 2,6    | 2,0   |

\* 1. juulist alates läheb osa saadetistest otse Elva ja Tõrva postkontoritesse

**Tabel 7-47 Perioodika tellimine**

|                                | 2001 | 2002 | 2003 | 2004 | 2005 |
|--------------------------------|------|------|------|------|------|
| Tellimusi vormistati (tuh. kr) | 4932 | 4438 | 4200 | 3948 | 3202 |
| Ajalehti (nimetusi)            | 138  | 162  | 156  | 132  | 171  |
| Ajakirju (nimetusi)            | 265  | 319  | 302  | 248  | 365  |

**Tabel 7-48 Enim tellitud ajalehed ja ajakirjad**

| Ajalehed     | 2003 | 2004 | 2005 | Ajakirjad     | 2003 | 2004 | 2005 |
|--------------|------|------|------|---------------|------|------|------|
| Valgamaalane | 2499 | 2617 | 2771 | Kodutohter    | 584  | 689  | 665  |
| Postimees    | 2113 | 2632 | 2249 | Kodukiri      | 594  | 574  | 564  |
| Maaleht      | 1485 | 1523 | 1404 | Kroonika      | 540  | 538  | 526  |
| SL Õhtuleht  | 1028 | 1072 | 1127 | Pere ja kodu  | 528  | 517  | 497  |
| Teleleht     | 745  | 770  | 751  | Eesti Naine   | 459  | 464  | 471  |
| Äripäev      | 306  | 428  | 749  | Tehnikamaailm | 236  | 343  | 342  |
| Eesti        | 343  | 505  | 413  | Tervis Pluss  | 322  | 314  | 315  |

|           |     |     |     |        |     |     |     |
|-----------|-----|-----|-----|--------|-----|-----|-----|
| Päevaleht |     |     |     |        |     |     |     |
| Kesknädal | 689 | 660 | 358 | Stiina | 237 | 276 | 295 |
| Videvik   | 209 | 190 | 174 | Anne   | 220 | 268 | 291 |

### Olulisemad sündmused

- Eesti Posti kutsemeisterlikkuse võistlusel "Posti parim 2005" saavutas Gunnar Lender Valgast II koha
- Valga Peapostkontor liideti Tartu ja Võru Peapostkontoriga ning moodustati AS Eesti Post Lõuna regioon
- 1 juulist 2005.a on Valga ja Tõrva piirkondlik postkontor ning viis postkontorit liideti Elva piirkondliku postkontori juurde. Kirjakandjate kandepiirkonnad maakonda väljuvad Valga piirkondlikust postkontorist

## 7.10 Põllumajandus

### 7.10.1 Põhinäitajad

**Tabel 7-49 Loomade arv (elanike ja talude majapidamisteta)**

|             | 2001 | 2002 | 2003  | 2004 | 2005 |
|-------------|------|------|-------|------|------|
| Veised      | 9100 | 8300 | 11800 | 9200 | 9800 |
| Piimalehmad | 4800 | 3600 | 5000  | 4500 | 4300 |
| Sead        | 7200 | 4800 | 4900  | 4500 | 6800 |

**Tabel 7-50 Toetused põllumajandustootjatele (tuh kr)**

| Toetuse liik  | 2002 | 2003 | 2004  | 2005  |
|---|------|------|-------|-------|
| Piimalehma kasvatamise toetus   | 3125 | 3398 | 3360  | -     |
| Teraviljatoetus   | 5082 | 5116 | -     | -     |
| Ute ja kitse kasvatamise toetus   | 115  | 205  | -     | -     |
| Sertifitseeritud seemne kasvatamise toetus                              | 419  | 21   | -     | -     |
| Ammelehma kasvatamise toetus  | 217  | 276  | -     | 512   |
| Nõuandetoetus   | 157  | 81   | -     | -     |
| Koolitustoetus  | 3    | 3    | -     | -     |
| Põllumajanduslik keskkonnatoetus  | 1613 | 2066 | 13591 | 596   |
| Intressitoetus  | 717  | 463  | -     | -     |
| Põllumajanduskindlustustoetus   | 11   | 10   | -     | -     |
| Põllumajandusmaa lupjamise toetus                                       | 1181 | 396  | -     | 941   |
| Põuakahjude hüvitamine  | 4095 |      | -     | -     |
| Noor- ja nuumveise kasvatamise toetus                                   | -    | 1097 | -     | -     |
| Kartuli, puu- ja köögivilja ning marjade kasvatamise toetus             | -    | 90   | -     | -     |
| Praktikatoetus  | -    | 24   | -     | 68    |
| Maaparandussüsteemi hooldustoetus                                       | -    | 427  | -     | 202   |
| Elatustalude kohanemise toetus  | -    | -    | -     | 1925  |
| Ebasoodsate piirkondade toetus  | -    | -    | 7260  | 7541  |
| Sõnnikuhoidlale esitatavate veekaitsenõuetega vastavusse viimise toetus | -    | -    | -     | 3389  |
| Ühtne pindalatoetus   | -    | -    | 14933 | 19990 |

|  |              |              |              |              |
|--|--------------|--------------|--------------|--------------|
| Põllukultuuri kasvatamise täiendav otsetoetus                | -            | -            | 10143        | 8375         |
| Sertifitseeritud heinaseemne kasvatamise täiendav otsetoetus | -            | -            | 15           | -            |
| Ute kasvatamise täiendav otsetoetus                          | -            | -            | 307          | 445          |
| Veise kasvatamise täiendav otsetoetus                        | -            | -            | 3548         | 5897         |
| Põllumajandusmaa metsastamise toetus                         | -            | -            | -            | 907          |
| <b>KOKKU</b>   | <b>16735</b> | <b>13673</b> | <b>53157</b> | <b>50788</b> |

Tabel 7-51 SAPARDi toetused

| Aasta        | Toetussumma heakskiidetud taotlustel (kr) | Väljamakstud toetussumma (kr) |
|--------------|---|-------------------------------|
| 2005         | ...                                       | 3 531 310                     |
| 2004         | 345 571 1                                 | 14 223 108                    |
| 2003         | 47 082 850                                | 39 337 948                    |
| 2002         | 13 295 740                                | 19 933 909                    |
| 2001         | 19 277 778                                | 1 279 776                     |
| <b>KOKKU</b> | <b>83 112 079</b>                         | <b>78 306 051</b>             |

Tabel 7-52 Riikliku arengukava (RAK) investeeringutoetused

|   | 2004                           |                               | 2005                           |                               |
|---|--------------------------------|-------------------------------|--------------------------------|-------------------------------|
|   | Toetussumma heakskiidetud (kr) | Väljamakstud toetussumma (kr) | Toetussumma heakskiidetud (kr) | Väljamakstud toetussumma (kr) |
| Põllumajandustootmise investeeringutoetus                                       | 19 362 181                     | 14 331 423                    | 7 467 982                      | 6 080 183                     |
| Põllumajandussaaduste töötlemise ja turustamise parandamise investeeringutoetus | 2 421 182                      | -                             | -                              | 2 421 182                     |
| Maapiirkonnas majandustegevuse mitmekesistamise toetus                          | 9 680,898                      | 107 942                       | -                              | 5 531 721                     |
| Külade taastamine ja arendamine   | -                              | -                             | 2 878 274                      | 1 135 035                     |
| Vesiviljeluse investeeringutoetus   | 1 090 350                      | -                             | 1 957 901                      | 1 473 453                     |
| Nõuande ja teabeleviteenuste toetamine  | -                              | -                             | 247 388                        | 23 948                        |
| sh. Nõuandekeskuse starditoetus   | -                              | -                             | 124 000                        | -                             |
| sh. Nõuandetoetus   | -                              | -                             | 23 948                         | 23 948                        |
| sh. Maakondliku infopäeva korraldamine  | -                              | -                             | 99 440                         | -                             |
| <b>KOKKU</b>  | <b>32 554 611</b>              | <b>14 439 365</b>             | <b>12 551 545</b>              | <b>16 665 522</b>             |

### 7.10.2 Valgamaa Põllumeeste Liit

Adress Lai tn. 19, 68203 Valga  
Telefon 764 1754, 50 42 260, e-post jaan.bachmann@mail.ee  
Nõuandekeskus telefon 766 1754, e-post valga.nk@mail.com  
Liidu esimees ja nõuandekeskuse juhataja Jaan Bachmann

Valgamaa Põllumeeste Liit on asutatud 1992. aastal ja töötas kuni 2004. aastani Valgamaa Põllumajandustootjate Liidu nime all. Alates 2005. aasta juulist töötab põllumeeste liidu koosseisus akrediteeritud Valgamaa Nõuandekeskus. Jätkatakse ka lepingulisel alusel EPKK-ga teabelevi teenuste osutamist.

Valgamaa Põllumeeste Liit on põllumajandustootjate ja töötajate ühendus. Liidu liikmed on andnud suurema osa maakonna põllumajandustootjate ja töötajate käibest, mis oli 2005. aastal 215 miljonit krooni. Liikmed on andnud absoluutse enamuse töödeldud põllumajandussaadustest toidulauale ja toormest toiduainete tööstusele maakonnas.

Oma tootmise ja töötlemise arendamisel on lähtunud keskkonnasõbralikust ja intensiivse tootmise edendamise põhimõtetest. Pidevalt on täiendatud tehnoloogilist baasi ja tootmise tehnoloogiat ning rajatud uusi tootmishooneid.

Oluliseks peetakse liikmete ja kõigi teiste maakonnas tegutsevate progressiivselt mõtleivate ja edasiarenemist soovivate maaelanike koolitamist ja nõustamist. Selles vallas on üheks tõsiseks ülesandeks Valgamaa Nõuandekeskuse kiire ja kvaliteetne väljaarendamine, mille raames tahetakse teha tõsist koostööd põllumajandusministeeriumi, EPKK, Valga Maavalitsuse, SA Valgamaa Arenguagentuuriga jt. Selleks on võetud lepingulisele tööle 10 atesteeritud konsulenti ja 2 nõustajat. Jätkub kandidaatide otsimine konsulentideks koolitamiseks. Õppepäevade teemadeks on olnud ELi direktiivide ja nendest tulenevate EV määruste ja seaduste tutvustamine ja neist johtuvate kohustuste täitmine. Selle tulemusena peavad kujunema välja keskkonnanõudeid täitvad ökonoomsed ja EL tugeva konkurentsitingimustes vastupidavad jätkusuutlikud tootjad. Samas aga peavad paranema elutingimused ja võimalused kõigile maaelanikele elamiseks maal ja et oleks võimalik tegelda põllumajandusele alternatiivsete tegevustega. Üheks põhilisemaks tegevuseks on olnud möödunud aastal ja jätkub ka tänava aktiivne osalemine ELi struktuurifondide kujundamise arutelus aastateks 2007–2013.

#### **Valgamaa Põllumeeste Liidu Nõuandekeskus**

**Adress Valga Lai tn 19**

**Telefon 76 61754, faks 76 41754, e-post valga.nk@gmail.com**

**Juhataja Jaan Bachmann**

**Tehniline sekretär Airi Kivi**

Valgamaa Nõuandekeskus on EL nõuetele vastav ja akrediteeritud keskus Valgamaa Põllumeeste Liidu ühe osana, mis tegutseb alates 2005. aasta juulist.

Nõuandekeskuse peamisteks ülesanneteks on:

- põllumeeste ja maaelanike tutvustamine ELi direktiivide ja nendest tulenevate EV määruste ja seadustega
- põllumeeste ja maaelanike õpetamine ja koolitamine õppepäevadel
- põllumeeste ja maaelanike nõustamine atesteeritud konsulentide ja heade praktikute abil
- põllumeeste abistamine toetuste saamiseks taotluste vormistamisel
- põllumeeste ja maaelanike varustamine vajaliku kirjanduse ja väljaannetega, mis on vajalikud tootmise jätkusuutlikuks muutmiseks.
- alternatiivsete tegevuste otsimine, soovitamine ja rakenduse abistamine

Nõuande koosseisus töötavad atesteeritud konsulendid lepingulistel alustel. Kuna nõuanded on tasulised, siis aitavad samad konsulendid nõuande andmisel vormistada nõuande saajal ka taotlused PRIA-le nõuandetoetuse saamiseks.

Nõuandekeskust tahetakse arendada välja kohaks, kust maaelanikud saavad kogu neid huvitava ja vajamineva teabe. Selline keskus peab kujunema uue ja eesrindliku oskusteabe hankijaks ja selle ellurakendamise soovitajaks. Oma töös peetakse väga oluliseks sisutiheda ja pideva koostöö jätkamist SA Valgamaa Arenguagentuuriga.

### 7.10.3 Taimetoodangu Inspeksiooni Valga büroo

Aadress Lai 19, Valga 68205  
Telefon/faks 76 40831  
Büroo juhataja Sirje Allik

Valga büroo koosseisus 3 töötajat.

Valga büroo töötajate tööalasteks ülesanneteks on teostada riiklikku järelevalvet Valga maakonnas taimede, taimsete saaduste ja muude objektide üle nende sisse- ja väljaveol, taasväljaveol ja aiandustoodete turustamisel, seemnete ja taimse paljundusmaterjali tootmisel ja turustamisel, taimekaitsevahendite ja -seadmete kasutamisel ja turustamisel, tuulekaera tõrje abinõude täitmise üle, kontrollida mahepõllumajanduslikku tootmisviisi, jälgida ja tõkestada ohtlike taimekahjustajate levikut ning teostada antud pädevuse ulatuses seaduses ettenähtud alustel ja korras õigustoiminguid füüsiliste ja juriidiliste isikute suhtes;

Tegevuse põhieesmärk: järelevalve kaudu parendada toodetava ja turustatava taimse toodangu kvaliteeti, aidates kaasa puhta elukeskkonna säilimisele.

**Tabel 7-53 Järelevalve teostamine Valga maakonnas**

| Valdkond          | Inspekteerimisi |
|-------------------|-----------------|
| Seemned           | 11              |
| Taimetervis       | 66              |
| Taimekaitse       | 49              |
| Mahepõllumajandus | 98              |

**Tabel 7-54 Kontrollproovide võtmine Valga maakonnas**

| Valdkond   | Proovide arv |
|--|--------------|
| Taimetervisise valdkonnas saadetud laboratoorsele analüüsimisele | 84           |
| Teravilja seemneproovid saadetud laboratoorsele analüüsimisele   | 115          |
| Taimekaitse valdkonnas saadetud laboratoorsele analüüsimisele    | 5            |
| Mahetootmise valdkonnas saadetud laboratoorsele analüüsimisele   | 1            |
| Monitooringu käigus ja saadetud laboratoorsele analüüsimisele    | 33           |
| Võetud proovid inspekteerimisel ja analüüsitud kohapeal          | 1            |

Fütosanitaarsertifikaate väljastati 45 tk.

**Tabel 7-55 Teostatud veterinaar-sanitaarset ekspertiisi lihakehadele**

| Loomaliik     | Kontrollitud lihakehade arv |
|---------------|-----------------------------|
| Veised        | 10170                       |
| Sead          | 83968                       |
| Lambad/kitsed | 377                         |
| Hobused       | 6                           |

|        |       |
|--------|-------|
| Ulukid | 336   |
| Kanad  | 28139 |

**Saasteainete seire**

Jääkainete seireprogrammi raames uuriti loomse päritoluga toidutoormes raskemetallide, ravimite ja desoainete jääkide ning hormoonide sisaldust 394 proovis. Kolmes proovis ületas saasteaine jääksisaldus lubatud piiri.



## 8. Sotsiaalhoolekanne, tervishoid, turvalisus

### 8.1. Sotsiaalkindlustus ja hoolekanne

**Tabel 8-1 Peretoetuste väljamaksmine (tuh kr)**

| Toetuse liik  | Saajate arv | Summa (tuh kr) |
|---|-------------|----------------|
| Peretoetused kokku  | 19785       | 48937,7        |
| Sünnitoetus esimesele lapsele                               | 134         | 502,5          |
| Sünnitoetus teisele ja igale järgnevale lapsele             | 172         | 516            |
| Lapsetoetus esimesele lapsele                               | 4720        | 17275,3        |
| Lapsetoetus teisele ja igale järgnevale lapsele             | 2300        | 8457,5         |
| Lapsehooldustasu kuni 3-aastase lapse eest                  | 719         | 5004,1         |
| Kolmelapselise pere kvartalitoetus                          | 1709        | 886,4          |
| Üksikvanema lapse toetus                                    | 1084        | 3977           |
| Lapse koolitoetus   | 5664        | 2552,4         |
| Eestkostetava või perekonnas hooldamisel oleva lapse toetus | 96          | 1136           |

**Tabel 8-2 Vanemahüvitis**

| Toetuse liik                            | Saajate arv | Summa (tuh kr) |
|---|-------------|----------------|
| Vanemahüvitis                           | 221         | 9760,3         |
| vanemahüvitise ja sünnitushüvitise vahe | 9           | 53,6           |

**Tabel 8-3 Riiklik pensionikindlustus**

| Pensioni liik                            | Saajate arv | Summa (tuh kr) |
|--|-------------|----------------|
| Riikliku pensionikindlustuse kulud kokku | 11124       | 297313,1       |
| Vanaduspension                           | 8173        | 245714,9       |
| Väljateenitud aastate pension            | 27          | 893,4          |
| Töövõimetuspension                       | 2343        | 42174,3        |
| Toitjakaotuspension                      | 302         | 4820,5         |
| Rahvapension                             | 279         | 3710           |
| Sh riigieelarvest finantseeritav kulu    | 1186        | 12569,2        |
| Ametniku vanaduspensioni lisa            | 98          | 1444,2         |
| Kaitseväge pension                       | 8           | 505,1          |
| Politseiametniku pension                 | 25          | 1519,2         |
| Rahvapension                             | 279         | 3601,1         |
| Pensionilisad                            | 302         | 591,2          |
| Pensionilisad staa <i>□</i> i järgi      | 474         | 4908,4         |

**Tabel 8-4 Puuetega inimeste sotsiaaltoetused**

| Toetuse liik                                 | Saajate arv | Summa (tuh kr) |
|--|-------------|----------------|
| Puuetega inimeste sotsiaaltoetused kokku     | 5731        | 30080,7        |
| Puudega lapse toetus                         | 192         | 2325,4         |
| sh keskmise puudega lapse toetus             | 76          | 845,2          |
| raske ja sügava puudega lapse toetus         | 116         | 1480,2         |
| Puudega 16-aastase ja vanema lapse toetus    | 5349        | 25249,1        |
| sh keskmise puudega inimese toetus           | 1450        | 3424,6         |
| raske puudega inimese toetus                 | 3168        | 16035,7        |
| sügava puudega inimese toetus                | 731         | 5788,8         |
| Hooldajatoetus                               |             |                |
| sh hooldajatoetus puudega 3–16 aastase lapse | 87          | 2236,5         |

|                                      |    |       |
|--------------------------------------|----|-------|
| kasvatajale ja vanema inimese toetus |    |       |
| Puudega vanema toetus                | 64 | 232,6 |
| Rehabilitatsioonitoetus              | 38 | 31,1  |

**Tabel 8-5 Muud hüvitised ja väljamaksud**

|   |             |                |
|---|-------------|----------------|
| Hüvitise liik   | Saajate arv | Summa (tuh kr) |
| Alaealiste, vaegurite ja täiendava lapsepuhkuse päevade tasu (puhkuseseadus, §26) | 1002        | 354,4          |
| Lisapuhkepäev puudega lapse vanemale (töö ja puhkeaja seadus, § 23)               | 24          | 32,5           |
| Tasuline lapsetoetamise vaheaeg (töö ja puhkeaja seadus, § 18)                    | 1           | 5,6            |
| Töönnetuste ja kutsehaigustega seotud kahjuhüvitised                              | 58          | 795,5          |
| Matusetoetus  | 518         | 1138,4         |
| Represseeritutele makstavad hüvitised   | 579         | 286,9          |

**Tabel 8-6 Toimetulekutoetus ja täiendavad toetused omavalitsuste lõikes (kr)**

| Omavalitsus   | Toimetulekutoetus |                   |                   | sh täiendav toetus |                  |                  |
|---------------|-------------------|-------------------|-------------------|--------------------|------------------|------------------|
|               | 2003              | 2004              | 2005              | 2003               | 2004             | 2005             |
| Helme vald    | 598 130           | 553 712           | 693 320           | 25 400             | 87 226           | 174 650          |
| Hummuli vald  | 218 145           | 173 700           | 251 749           | 50 830             | 17 244           | 151 895          |
| Karula vald   | 270 000           | 324 956           | 417 500           | 18 187             | 94 579           | 90 364           |
| Otepää vald   | 1 134 000         | 999 000           | 1 028 523         | 252 838            | 321 721          | 404 050          |
| Palupera vald | 314 213           | 315 000           | 329 187           | -                  | 47 184           | 30 750           |
| Puka vald     | 325 724           | 252 155           | 234 429           | 11 500             | 9 473            | 7 225            |
| Põdrala vald  | 216 846           | 148 000           | 288 878           | 49 000             | 8 711            | 62 800           |
| Sangaste vald | 810 283           | 648 516           | 1 032 612         | 25 935             | 69 712           | 440 238          |
| Taheva vald   | 500 000           | 551 000           | 640 075           | 31 509             | 143 647          | 217 337          |
| Tõlliste vald | 557 486           | 489 280           | 682 851           | -                  | -                | 20 000           |
| Tõrva linn    | 291 851           | 353 149           | 389 223           | 46 000             | 155 474          | 158 500          |
| Valga linn    | 7 116 032         | 6 827 918         | 7 381 738         | 114 575            | 189 903          | 624 473          |
| Õru vald      | 433 522           | 328 854           | 430 988           | -                  | 1 500            | 26 890           |
| <b>Kokku</b>  | <b>12 160 458</b> | <b>11 965 240</b> | <b>13 804 073</b> | <b>1 841 616</b>   | <b>1 146 374</b> | <b>2 409 172</b> |

**Tabel 8-7 Täiskasvanud puuetega inimeste hoolekanne 01.04.2005-31.12.2005**

|  |             |
|--|-------------|
|  | <b>2005</b> |
| Hooldajatoetuse saajad   | 943         |
| sh hooldajatoetuse saajad, kelle eest maksti sotsiaalmaksu   | 408         |
| Hooldatavaid   | 1 053       |
| Hooldajatoetust makstud  | 2 473 221   |
| Puuetega inimestele sotsiaaltoetuste maksmine  | 2 659 331   |
| Hooldajatoetuseks ja puuetega inimeste sotsiaaltoetusteks ning muudeks kuludeks arvestatud summad, aruandeperioodi jooksul | 6 063 846   |
| Sotsiaalhoolekandeteenustele suunatud täiskasvanud puuetega inimesi  | 68          |

Alates 01.04.2005 lõpetati raske ja sügava puudega täiskasvanud inimese hooldajale hooldajatoetuse maksmine puuetega inimeste toetuste seaduse alusel ning alates sellest ajast maksavad hooldajatoetust Sotsiaalkindlustusameti asemel kohalikud omavalitsused.

**Tabel 8-8 Laste hoolekanne**

|   | 2001 | 2002 | 2003 | 2004 | 2005 |
|---|------|------|------|------|------|
| Esmakordselt arvele võetud vanemliku hoolitsuseta lapsi | 12   | 9    | 14   | 19   | 17   |
| Paigutatud lastekodusse                                 | 9    | 9    | 3    | 12   | 7    |
| Vormistatud eestkostet või hooldust                     | 6    | 6    | 7    | 11   | 19   |
| Oli eestkostel või hooldusel                            | 101  | 85   | 77   | 83   | 68   |

|                    |     |    |    |    |    |
|--------------------|-----|----|----|----|----|
| Lapsendati         | 7   | 7  | 2  | 6  | 1  |
| Lapsendatud lapsed | 168 | 88 | 82 | 59 | 59 |

**Tabel 8-9 Hoolekandeesutused**

| Hoolekandeesutus                            | Kohti | Asukoht                                    | Haldaja            |
|---|-------|--|--------------------|
| MTÜ Paju Pansionaadid                       | 90    | Paju, Tõlliste vald                        | Mittetulundusühing |
| MTÜ Valga Hoolekandekeskus                  | 60    | Peetri 2, Valga                            | Valga linn         |
| Valga Lastekodu Kurepesa                    | 30    | Kungla 12, Valga                           | Valga linn         |
| SA Taheva Sanatoorium:<br>Lastekodu osakond | 20    | Taheva vald                                | Taheva vald        |
| Hooldekodu osakond                          | 40    |  |                    |
| MTÜ Hellenurme Mõis                         | 150   | Hellenurme, Palupera vald                  | Mittetulundusühing |
| OÜ Taagepera Haigla Hooldekodu              | 15    | Taagepera, Helme vald                      | Äriühing           |
| Hargla Hooldekodu                           | 12    | Hargla, Taheva vald                        | Taheva vald        |
| Hummuli Avahooldekeskus                     | 8     | Hummuli vald                               | Hummuli vald       |
| Karula Hooldemaja                           | 15    | Lüllemäe, Karula vald                      | Karula vald        |
| Tõrva vanurite ja invaliidide pension       | 7     | Valga mnt 58a, Tõrva                       | Tõrva linn         |
| Laatre Sotsiaalmaja                         | 8     | Laatre, Tõlliste vald                      | Tõlliste vald      |
| Sangaste Pansionaat                         | 16    | Keeni küla, Sangaste vald<br>Sangaste vald |                    |
| Otepää Päevakeskus-Hooldekodu               | 17    | Kastolatsi tee 25, Otepää<br>Otepää vald   |                    |
| MTÜ Valgamaa Tugikeskus:<br>Erihoolekanne   | 36    | Kungla 28, Valga                           | Mittetulundusühing |
| Eakate hoolekanne                           | 25    |  |                    |

**Tabel 8-10 Päevakeskused**

| Päevakeskus                                   | Asukoht                   | Haldaja                        |
|---|---------------------------|--------------------------------|
| EELK Valga Peetri-Luke koguduse diakooniamaja | Lai 5a, Valga             | EELK Valga Peetri Luke Kogudus |
| Koorküla Päevakeskus                          | Koorküla, Hummuli vald    | Hummuli vald                   |
| Otepää Päevakeskus-Hooldekodu                 | Kastolatsi tee 25, Otepää | Otepää vald                    |
| Õru valla päevakeskus                         | Õru vald                  | Õru vald                       |
| Eesti PIK Valgamaa Koda                       | Kungla 15, Valga          | Mittetulundusühing             |
| Valga Töötute Aktiviseerimiskeskus            | Piiri 19, Valga           | Valga linn                     |
| MTÜ Valgamaa Tugikeskus                       | Kungla 28, Valga          | Mittetulundusühing             |
| Puka Valla päevakeskus                        | Kesk 15, Puka             | Puka vald                      |
| Ala päevakeskus                               | Ala, Helme vald           | Helme vald                     |
| Helme Päevakeskus                             | Helme vald                | Helme vald                     |
| Holdre Päevakeskus                            | Holdre, Helme vald        | Helme vald                     |
| Jõgeveste päevakeskus                         | Jõgeveste, Helme vald     | Helme vald                     |
| Kalme küla päevakeskus                        | Kalme küla, Helme vald    | Helme vald                     |
| Karjatnurme päevakeskus                       | Karjatnurme, Helme vald   | Helme vald                     |

**Tabel 8-11 Tehniliste abivahendite soodustingimustel eraldamine omavalitsuste lõikes**

| Omavalitsus   | Klientide arv | Maksumus (kr) | Tasus riik (kr) | Tasus klient (kr) |
|---------------|---------------|---------------|-----------------|-------------------|
| Helme vald    | 39            | 50 573        | 40 044          | 10 529            |
| Hummuli vald  | 16            | 63 951        | 52 101          | 11 850            |
| Karula vald   | 24            | 31 538        | 21 253          | 10 285            |
| Otepää vald   | 93            | 167 950       | 116 583         | 51 367            |
| Palupera vald | 14            | 24 123        | 17 115          | 7 008             |
| Puka vald     | 39            | 100 506       | 86 970          | 13 536            |

|               |            |                  |                  |                |
|---------------|------------|------------------|------------------|----------------|
| Põdrala vald  | 23         | 114 751          | 97 994           | 16 757         |
| Sangaste vald | 25         | 44 183           | 32 742           | 11 441         |
| Taheva vald   | 27         | 35 657           | 24 552           | 11 105         |
| Tõlliste vald | 30         | 45 659           | 31 660           | 13 999         |
| Tõrva linn    | 66         | 118 649          | 87 638           | 31 011         |
| Valga linn    | 343        | 552 239          | 400 904          | 151 335        |
| Õru vald      | 14         | 50 961           | 45 263           | 5 698          |
| <b>Kokku</b>  | <b>753</b> | <b>1 400 740</b> | <b>1 054 819</b> | <b>345 921</b> |

Tabel 8-12 Tehniliste abivahendite soodustingimustel eraldamine abivahendite lõikes 2005.a.

| Abivahendi tüüp            | Maksumus (kr)    | Tasus riik (kr)  | Tasus klient (kr) |
|----------------------------|------------------|------------------|-------------------|
| Liikumisabivahendid        | 251 793          | 235 217          | 16 576            |
| Ortoosid ja proteesid      | 451 180          | 366 801          | 84 379            |
| Põetus- ja hooldusvahendid | 414 231          | 225 533          | 188 698           |
| Nägemisabivahendid         | 64 263           | 56 268           | 7 995             |
| Kuulmisabivahendid         | 219273           | 171 000          | 48 273            |
| <b>Kokku</b>               | <b>1 400 740</b> | <b>1 054 819</b> | <b>345 921</b>    |

## 8.2 Tervishoid

### 8.2.1 Ambulatoorne üldarstiabi

Perearsti nimistuid maakonnas 18, ambulatoorset üldarstiabi osutavad 18 perearsti, 1 abiarst, 18 pereõde ja 5 üldõde.

### 8.2.2 Eriarstiabi

Eriarstiabi osutatakse AS Valga Haiglas, OÜ Tõrva Tervisekeskuses ja SA Otepää Tervisekeskuses, AS Pühajärve Puhkekodu Taastusravikeskuses ja 6 OÜ või füüsilisest isikust ettevõtjatena töötavate eriarstide poolt.

### 8.2.3 Hambaravi

Hambaravi teenuse osutajaid maakonnas 11, neist erahambaravi asutusi 9 ja teise asutuse allüksusi 2 (AS Valga Haiglas ja SA Otepää Tervisekeskuses). Hambaproteesiteenust osutatakse AS Valga Haiglas, SA Otepää Tervisekeskuses, Hiie Silma hambaravikabinetis, Helle Margi hambaravikabinetis. Hambaraviasutustes töötab 20 arsti, sh. eraarstidena 12. Proteesiarste on 4, hambatehnikuid 3. Õendusalatöötajaid hambaravi asutustes 13.

### 8.2.4 Statsionaarne arstiabi

Maakonnas on 2 tervishoiuasutust, kus osutatakse statsionaarset arstiabi.

AS Valga Haiglas on 129 ravivoodit ja 4 päevastatsionaari voodikohta. Statsionaaris töötab 17 põhikohaga arsti ja 59 õendusalatöötajat.

SA Otepää Tervisekeskuses on 18 hooldusravi voodit. Statsionaaris põhikohaga töötavaid arste ei ole, õendusalatöötajaid 4.

### 8.2.5 Kiirabi

Maakonnas 3 kiirabiteenust osutavat asutust:

AS Valga Haigla, alluvuses 1 kiirabibrigaad,  
OÜ Tõrva Tervisekeskus, alluvuses 1 kiirabibrigaad.

SA Otepää Tervisekeskuses 1 kiirabibrigaad otsealluvusega Tartu Kiirabile.

**Tabel 8-13 Ambulatoorne arstiabi (ühe elaniku kohta aastas)**

|                             | 2001 | 2002 | 2003 | 2004 | 2005 |
|-----------------------------|------|------|------|------|------|
| Külastusi arsti juurde      | 4,1  | 4,0  | 4,7  | 5,2  | 4,9  |
| Arsti kodukülastusi         | 0,3  | 0,2  | 0,2  | 0,2  | 0,1  |
| Külastusi hambaarsti juurde | 1,2  | 1,0  | 1,2  | 1,5  | 1,3  |
| Kiirabi külastusi           | 0,15 | 0,20 | 0,20 | 0,18 | 0,17 |

**Tabel 8-14 Meditsiinipersonal**

| Nimetus                  | Täidetud ametikohad |        | Neist ambulatoorselt |       | Põhikohaga töötajad |      | Neist ambulatoorselt |      |
|--------------------------|---------------------|--------|----------------------|-------|---------------------|------|----------------------|------|
|                          | 2004                | 2005   | 2004                 | 2005  | 2004                | 2005 | 2004                 | 2005 |
| Arstid kokku             | 67,85               | 63,85  | 44,10                | 42,35 | 63                  | 60   | 45                   | 43   |
| neist üldarst            | 1,00                | 2,25   | 1,00                 | 2,25  | 1                   | 2    | 1                    | 2    |
| perearst                 | 18,75               | 18,00  | 18,75                | 18,00 | 19                  | 18   | 19                   | 18   |
| sisearst                 | 3,25                | 3,25   | -                    | -     | 3                   | 3    | 0                    | 0    |
| üldkirurg                | 6,75                | 6,00   | 2,75                 | 2,25  | 5                   | 5    | 2                    | 2    |
| uroloog                  | 0,50                | 0,50   | 0,50                 | 0,50  | -                   | -    | -                    | -    |
| günekoloog               | 7,00                | 7,00   | 3,50                 | 3,25  | 6                   | 6    | 4                    | 3    |
| pediaater                | 5,55                | 4,55   | 1,55                 | 1,30  | 4                   | 3    | 1                    | 1    |
| neuroloog                | 3,00                | 2,75   | 1,00                 | 1,00  | 3                   | 3    | 1                    | 1    |
| oftalmoloog              | 2,25                | 2,25   | 2,25                 | 2,25  | 3                   | 3    | 3                    | 3    |
| otorinolarüngoloog       | 1,25                | 1,25   | 1,25                 | 1,25  | 2                   | 1    | 2                    | 1    |
| psühhiaater              | 1,00                | 1,00   | 1,00                 | 1,00  | 1                   | 1    | 1                    | 1    |
| taastusraviarst          | 5,25                | 4,25   | 4,00                 | 3,00  | 5                   | 4    | 4                    | 3    |
| Õendusametikohtade kokku | 125,80              | 116,55 | 58,80                | 57,55 | 128                 | 123  | 61                   | 60   |
| neist üldõde             | 56,50               | 50,00  | 16,75                | 17,00 | 58                  | 53   | 18                   | 17   |
| pereõde                  | 16,50               | 17,75  | 16,50                | 17,75 | 17                  | 18   | 17                   | 18   |
| ämmaemandad              | 9,75                | 9,25   | 3,00                 | 2,50  | 10                  | 10   | 3                    | 3    |

**Tabel 8-15 Voodikohtade iseloomustus**

| Asutuse nimetus      | Voodikohti |      | Keskmiselt ravitud haigete arv |      | Voodikoormus |       | Keskmise ravikestvus |      |
|----------------------|------------|------|--------------------------------|------|--------------|-------|----------------------|------|
|                      | 2004       | 2005 | 2004                           | 2005 | 2004         | 2005  | 2004                 | 2005 |
| AS Valga Haigla      | 129        | 129  | 3468                           | 3730 | 229,9        | 232,3 | 8,3                  | 7,8  |
| Otepää Tervisekeskus | 18         | 18   | 180                            | 178  | 216,5        | 194,1 | 23,2                 | 19,6 |

**Tabel 8-16 Voodikohtade profiil**

| Voodikohtade profiil | Voodikohti |      | Keskmiselt ravitud haigete arv |      | Voodikoormus |       | Keskmise ravikestvus |      |
|----------------------|------------|------|--------------------------------|------|--------------|-------|----------------------|------|
|                      | 2004       | 2005 | 2004                           | 2005 | 2004         | 2005  | 2004                 | 2005 |
| Sisehaigused         | 40         | 60   | 1304                           | 1735 | 318,9        | 252,4 | 9,8                  | 8,7  |
| Pikaravi/hooldusravi | 30         | 30   | 266                            | 300  | 221,6        | 246,8 | 22,0                 | 24,7 |
| Intensiivravi        | -          | 6    | -                              | 190  | -            | 165,7 | -                    | 5,2  |
| Kirurgia             | 21         | 15   | 699                            | 690  | 234,0        | 292,8 | 7,3                  | 6,4  |
| Sünnitus             | 10         | 10   | 274                            | 258  | 116,0        | 100,5 | 4,3                  | 3,9  |
| Günekoloogia         | 11         | 11   | 246                            | 252  | 121,4        | 107,1 | 5,1                  | 4,7  |
| Neuroloogia          | 15         | -    | 360                            | -    | 228,5        | -     | 9,7                  | -    |

|                   |     |     |      |      |       |       |     |     |
|-------------------|-----|-----|------|------|-------|-------|-----|-----|
| Naha-suguhaigused | 2   | -   | -    | -    | -     | -     | -   | -   |
| Lastehaigused     | 15  | 15  | 499  | 483  | 211,1 | 159,1 | 5,1 | 4,9 |
| Kokku             | 147 | 147 | 3648 | 3908 | 228,1 | 231,2 | 9,0 | 8,3 |

**Tabel 8-17 Enamesinenud esmahaigusjuhud (%)**

| Täiskasvanud                   | 2004 | 2005 | Lapsed                         | 2004 | 2005 |
|--------------------------------|------|------|--------------------------------|------|------|
| Hingamiselundite haigused      | 29,3 | 25,3 | Hingamiselundite haigused      | 55,0 | 46,6 |
| Vigastused ja mürgistused      | 11,2 | 11,4 | Vigastused ja mürgistused      | 7,8  | 9,3  |
| Kuse-suguelundite haigused     | 10,6 | 10,7 | Nahk-ja nahaaluskoe haigused   | 7,4  | 6,8  |
| Lihaskonna-ja sidekoe haigused | 9,7  | 10,3 | Nakkushaigused                 | 6,4  | 7,6  |
| Silma-ja silmamanuste haigused | 7,4  | 7,2  | Kõrva-ja nibujätkehaigused     | 5,8  | 6,1  |
| Seedeelundite haigused         | 5,2  | 6,4  | Silma-ja silmamanuste haigused | 5,2  | 5,2  |
| Naha-ja nahaaluskoe haigused   | 4,6  | 5,1  | Seedeelundite haigused         | 4,0  | 9,4  |
| Vereringeelundite haigused     | 4,3  | 4,1  | Lihaskonna-ja sidekoe haigused | 1,8  | 1,8  |
| Nakkushaigused                 | 3,9  | 5,4  | Kuse-ja suguelundite haigused  | 1,4  | 1,4  |
| Psüühika-ja käitumishäired     | 2,8  | 2,6  | Psüühika-ja käitumishäired     | 1,0  | 1,2  |
| Kõrva-ja nibujätkehaigused     | 2,5  | 3,5  | Närvisüsteemihaigused          | 0,4  | 0,4  |
| Närvisüsteemihaigused          | 2,5  | 1,8  | Vereringeelundite haigused     | 0,1  | 0,2  |
| Muud haigused                  | 6,0  | 6,1  | Muud haigused                  | 3,7  | 4,0  |

**Tabel 8-18 Täiskasvanute surmapõhjused**

| Surma põhjused             | 2004  |      | 2005  |      |
|----------------------------|-------|------|-------|------|
|                            | Juhud | %    | Juhud | %    |
| Vereringehaigused          | 311   | 58,8 | 280   | 52,8 |
| Vanadussurm                | 20    | 3,8  | 14    | 2,6  |
| Pahaloomulised kasvaja     | 90    | 17,0 | 97    | 18,3 |
| Õnnetusjuhtumid            | 14    | 2,6  | 16    | 3,0  |
| Muud haigused, sh.         | 94    | 17,8 | 123   | 23,2 |
| mürgistused alkoholist     | 8     | 1,5  | 13    | 2,5  |
| mürgistused narkootikumist | 1     | 0,2  | -     | -    |
| enesetapud                 | 9     | 1,7  | 10    | 1,9  |
| rünne                      | 2     | 0,4  | 4     | 0,8  |

**Tabel 8-19 Laste surma põhjused (juhtude arv)**

| Surma põhjused  | 2004 | 2005 |
|-----------------|------|------|
| Õnnetusjuhtumid | 2    | -    |
| Haigused        | 2    | -    |

**Tabel 8-20 Nakkushaiguste esinemisjuhud**

| Haiguse nimetus | 2001 | 2002 | 2003 | 2004 | 2005 |
|-----------------|------|------|------|------|------|
| Salmonelloos    | 1    | -    | -    | 4    | 5    |
| Enteriidid      | 10   | 7    | 11   | 14   | 21   |
| Viirushepatiit  | -    | 1    | -    | 2    | 2    |
| Puukentsefaliit | 3    | -    | 4    | -    | 1    |
| Puukborrelioos  | 1    | 1    | 4    | 1    | 2    |
| Tuberkuloos     | 19   | 9    | 14   | 7    | 15   |
| Tuulerõuged     | 174  | 132  | 139  | 210  | 111  |
| Sarlakid        | 17   | 17   | 8    | 7    | 3    |

|             |    |    |     |     |    |
|-------------|----|----|-----|-----|----|
| Läkaköha    | 18 | 6  | 5   | 9   | -  |
| Sügelised   | 95 | 93 | 101 | 116 | 98 |
| Enterobioos | 88 | 27 | 19  | 31  | 25 |

### 8.3 Terviseedendus

Tervise edendamine on suunatud inimese tervist väärtustava ja toetava eluviisi kujundamisele ja tervisliku elulaadi soodustavate võimaluste ja tingimuste loomisele. Valdkond hõlmab terviseteadete levitamist, tervistavate teenuste ja tegevuste arendamist ja soodustamist, samuti tervist kahjustavate käitumisviiside piiramist ning reguleerimist. Terviseedenduslikud tegevused on suunatud kogu maakonna elanikkonnale.

Seoses südame- ja veresoonkonnahaiguste ennetamise riikliku strateegia 2005-2020 tegevuste alustamisega paikkondlikul tasandil moodustati maavanema 01.04.2005 korraldusega nr 165 Valgamaa Tervisenõukogu (TN), kuhu kuulub 11 liiget. Sama korraldusega lõpetati Valga Uimastiennetusnõukogu (UEN) tegevus.

Valgamaa Tervisenõukogu koordineerimisel viidi maakonnas ellu järgmisi riiklike programme ja strateegiaid:

- Alkoholismi ja narkomaania ennetamise programm aastateks 1997–2007
- HIV/AIDSi ennetamise riiklik programm aastateks 2002–2006
- Südame- ja veresoonkonnahaiguste (SVH) ennetamise riiklik strateegia 2005–2020

SVH riikliku strateegia elluviimiseks maakonnas eraldati 2005.a. 172 181 krooni, HIV/AIDS ning alkoholismi ja narkomaania programmi elluviimiseks 75 000 krooni.

2005.a. eraldati terviseedenduslaseid toetusi alljärgnevate projekti elluviimiseks:

- "Tänavanael — ülemaailme noortepäev" (Valga Linnavalitsus) 5 000 krooni
- "Taheva valla elanike tervisepäev" (Taheva Vallavalitsus) 6 947 krooni
- "Suvi 2005" (MTÜ Võrkpalliklubi Viktooria) 15 000 krooni
- "Lastevanemate lektorium" (Valga Linnavalitsus) 5 000 krooni
- "Inimsõlm" (Eesti Punase Risti Valgamaa Selts) 7 000 krooni
- "Noorte suveröömud" (Valga Linnavalitsus) 5 000 krooni
- "Noored — aktiivsed ja sõltumatud" (Valga Linnavalitsus) 10 000 krooni

Toimunud koolitused:

- huvialajuhtide ja noorsootöötajate "MinaSinaMina" raamatu ja CD kasutamise õpetus
- seksuaalkasvatuse koolitus maakonna lastekodude kasvandikele ja kasvatajatele, eesmärgiga õpetada täiskasvanuid igapäevatoos pädevalt suhtlema erivajadustega lastega seksuaalküsimustes. Samas said lapsed/noored ka individuaalnõustamist vastavalt lapse omapärale.
- maakonna koolikokkade koolituse II etapp projekti "5X puu- ja köögivilja päevas" raames
- kohalike omavalitsuste juhtidele koolitus "Terviseedenduse roll kohalikus omavalitsuses"

Muud tähelepanu väärivad tegevused:

Eesti Haigekassa projektiga "Kooli tervisenõukogude tegevuse arendamine" on liitunud 5 Valgamaa kooli ning neis on moodustatud kooli tervisenõukogu. Terviste edendavate koolidega liitus 2005.a. Valga Vene Gümnaasium ja Valga Põhikool.

Koostöös AS Valga Haiglaga töötab 2005.aasta juulikuust Suitsetamisest Loobujate Nõustamiskabinet.

Suitsuprii klasside võistlusega liitus 15.10.2005.a. 12 Valgamaa kooli, 36 klassi, kokku 702 õpilast

Toimus maakondlik noortekonverents "Noor ja Vaba", kus osalesid ja esinesid maakonna koolinoored ise.

#### Eesti Punase Risti Valgamaa Selts

Telefon 764 3856, e-post valgamaa@redcross.ee

Sekretär Aina Pääro.

Seltsi liikmeid 260, neist noorliikmeid 109.

Juhatus: Ants Aasma (esimees), Marianne Aunapu, Ülo Kets, Rudo Lilleleht, Linda Oks, Aasa Pöder, Väino Rimm, Maimu Vismann.

**Seltsi põhiaated:** inimlikkus, võrdsus, erapooletus, sõltumatus, vabatahtlikkus, ühtsus, ülemaailmsus.

**Seltsi põhikirjalised tegevusvaldkonnad:**

- vabatahtlike koolitamine
- fundamentaalsete printsiipide, rahvusvahelise humanitaarõiguse ja inimõiguste edendamine
- esmaabikoolitus elanikkonnale
- terviseedenduslike projektide läbiviimine noortele, tervislike eluviiside propageerimine rahva hulgas
- katastroofiks ettevalmistuse taseme tõstmine koolitatud vabatahtlike hulgas, katastroofiohvrite toetamine, eriolukorda sattunute abistamine
- veredoonorluse propageerimine
- koostöö arendamine Rahvusvahelise Punase Risti ja Punase Poolkuu Organisatsioonidega

**Osalemine programmides:**

1. „Igale lapsele oma ranits” \* tasuta ranitsa ja koolitarbed said 4 I klassi minevat last vähekindlustatud peredest
2. „Koolivaheaeg Punase Ristiga”  
\* lastelaagrites osales 127 õpilast vanuses 7–13 aastat vähekindlustatud peredest
3. „Inimsõlm” – noortejuhtide koolitus”  
\* HIV/Aids ja teiste STLH preventsiiooniprogrammi läbisid 21 koolinoort
4. Euroopa Liiklusohutuse Tuur „Sul on ainult üks elu – hooli sellest!”  
\* avalik üritus Valga linnas - liiklusohutuse alaste teadmiste käsitlemine
5. „Õnnetuseks valmisolek”  
\* Norra-Eesti Punase Risti Rahvuslike Seltside nädalane vabatahtlike õppelaager Madsal, milles osales 5 vabatahtlikku Valgamaalt.
6. „CALL 112”  
\* rahvusvaheline inglise keele laager Madsal eesti-läti koolinoortele teemal „Rahvusvaheline Humanitaarõigus ja esmaabi”, osales 30 koolinoort Valgamaalt
7. „Toetus Taheva lastekodu orbudele”  
\* koostööprogramm Soome Punase Risti Österbotten Seltsiga lastekodulaste vaba aja ürituste ja suvelaagri läbiviimiseks
8. „Estonia katastroof”  
\* laevahukus orvuks jäänud kooliõpilaste haridustoetus
9. „Eesti Torm”  
\* üleujutusest kannatada saanud perede toetusprogramm
10. „Aita Jussi”  
\* turvalisuse ja esmaabi õpetamine Valgamaa koolinoortele, programm lõppes võistluste-ülevaatustega, tunnistused omastasid 41 õpilast



## 9. Kultuur

Maakonna kõikides omavalitsustes tegutsesid rahva- ja kultuurimajad (kokku 16). Renoveeritud ruumides alustas tegevust Sangaste Seltsimaja. Kaks omavalitsust on oma kultuuriasutused andnud lepinguga hallata mittetulundusühingutele – Tõlliste vallas haldab Sooru Rahvamaja MTÜ Sooru Arendus ja Sangaste Seltsimaja haldab MTÜ Sangaste Kodukant. Palupera valla Hellenurme Kultuurimaja ruumides tegutseb MTÜ Tantsuklubi Mathilde.

### 9.1 Raamatukogud

Valga maakonnas on 25 rahvaraamatukogu ja 3 laenutuspunkti. Kõik raamatukogud on ühtlasi ka teabekeskused, kus on olemas nii riiklikud kui ka kohaliku omavalitsuse õigusaktid, äri- ja infokataloogid. 15-s maakonna raamatukogus saab tutvuda Euroopa Liidu infomaterjalidega, Valga Keskraamatukogus lisaks ka Euroopa Nõukogu ja NATO materjalidega.

Internetiühendus on kõikides raamatukogudes, 13-s raamatukogus on kasutusel raamatukoguprogramm RIKS, viies raamatukogus toimub laenutus elektrooniliselt.

**Tabel 9-1 Raamatukogud**

|                               | 2002    | 2003    | 2004    | 2005    |
|-------------------------------|---------|---------|---------|---------|
| Kogud                         | 380 625 | 383 121 | 380 662 | 389 244 |
| Lugejad                       | 13 544  | 13 244  | 13 348  | 12 976  |
| Laenutusi                     | 499 080 | 489 937 | 518 907 | 479 932 |
| Laenutuste arv 1 lugeja kohta | 36,85   | 36,99   | 38,88   | 37      |

**Tabel 9-2 Raamatukogu külastusi ühe elaniku kohta**

|   | 2002 | 2003 | 2004 | 2005 |
|---|------|------|------|------|
| Valga Keskraamatukogus                  | 7,3  | 6,8  | 7,2  | 6,2  |
| Vabariigi keskraamatukogudes keskmiselt | 5,9  | 7,2  | 7,8  | 7,3  |
| Maakonna külaraamatukogudes             | 6,8  | 6,7  | 7,1  | 7,5  |
| Vabariigi külaraamatukogudes keskmiselt | 5,5  | 5,4  | 5,6  | 5,5  |

### Valga Keskraamatukogu

Valga keskraamatukogu koostab maakondlikku teavikute, kodulooliste artiklite ja isikute andmebaasi. Andmebaasid on nähtavad internetis aadressil [www.valgaraamatukogu.ee](http://www.valgaraamatukogu.ee)

Raamatukogus on kasutusel e-teenused: kirjanduse reserveerimine, laenutähtaja pikendamine, infopäringud.

Kogu täienes 6169 teaviku võrra, neist raamatuid 5994. Hangitud kirjandusest moodustab võõrkeelne kirjandus 24,8 %.

Telliti 128 nimetust ajakirju, neist 31 on võõrkeelsed.

Raamatukogus korraldati 43 näitust ja 32 raamatukoguüritust, neist 23 lastele.

**Tabel 9-3 Valga Keskraamatukogu tegevusnäitajad**

|      | Teavikuid | Lugejaid | Laenutusi | Külastusi |
|------|-----------|----------|-----------|-----------|
| 2001 | 114 428   | 4 402    | 134 530   | 97 108    |
| 2002 | 115 328   | 4 496    | 152 103   | 103 857   |
| 2003 | 116 550   | 4 460    | 147 608   | 95 818    |
| 2004 | 108 048   | 4 540    | 162 708   | 106 718   |
| 2005 | 112 867   | 4 444    | 144 692   | 91 149    |

## 9.2 Muuseumid

**Tabel 9-4 Muuseumid**

|   |                             |                     |
|---|-----------------------------|---------------------|
| Valga Muuseum                             | Valga, Vabaduse 8           | Üldtüüp             |
| Barclay de Tolly mausoleum                | Helme vald, Jõgeveste       | Mausoleum           |
| Helme Koduloomuuseum                      | Helme vald, Helme pastoraat | Kodulugu            |
| Eesti Lipu Tuba                           | Otepää, Kirikumõis          | Ajalugu             |
| Otepää Gümnaasiumi Koduloomuuseum         | Otepää, Koolitare 9         | Kodulugu            |
| G. Wulff-Õie Kirjandus- ja Koduloomuuseum | Pühajärve vald, Nüpli küla  | Kodulugu, kirjandus |
| Hellenurme Vesiveski                      | Palupera vald, Hellenurme   | Töötav veski        |
| Enn Nilenderi Eratalumuuseum              | Palupera vald, Nõuni küla   | Kodulugu            |
| Isamaalise kasvatuse püsiekspositsioon    | Valga, Pikk 16              | Ajalugu             |
| Tõrva Hüdroelektijaam                     | Tõrva                       | Töötav elektrijaam  |
| Otepää Suusamuuseum                       | Otepää Kirikumõis           | Spordiajalugu       |

Valga Muuseum

Aadress Vabaduse 8, Valga

Veeb [www.valgamuuseum.ee](http://www.valgamuuseum.ee)

Direktor Esta Mets

Seoses tähtajalise töölepingu lõppemisega korraldati muuseumi direktori ametikohale konkurss, mille võitis senine direktor Esta Mets ja temaga sõlmis maavanem töölepingu järgneviks kolmeks aastaks. Valga Muuseumi 50. tegevusjuubelit (asutatud 01.01.1950.a.) tähistati jaanuaris ajalooapäevaga ja novembris konverentsiga.

Ilmus Valga Muuseumi neljas aastaraamat "Valga ja militaaria", tiraaž 300 eks. Raamat sisaldab sõjaajaloolisi uurimusi.

Muuseumi vanemteadur Rain Soosaar koostas kaks uurimust: "1905.a. revolutsioonisündmused Valgamaal" ja "Igapäeva elu muutumisest 20. saj. I poolel Valgamaal".

Muuseumitunde viidi läbi 11 teemal kokku 1451 osalejale, muuseumitundidesse kaasati nii lasteaialapsi kui ka üldhariduskoolide kõikide vanuseastmete õpilasi. Maakonna õpilastele korraldati ajalooviktoriini.

Näitusesaalides eksponeeriti 12 kunstialast näitust. Püsiekspositsioonis tehti kaks uut temaatilist väljapanekut: "140 aastat litograafiatöökoda asutamisest Valgas" ja "165 aastat Valga õlletööstusest". Väljaspool muuseumiruumi korraldati neli näitust. Peale selle korraldas muuseum veel 23 avalikku üritust, milles osales 1979 inimest

Muuseumi fondi võeti arvele 281 uut museaali, neist annetati 182 ja osteti 99. Muuseumikogu suuruseks oli 68402 säilikut, neist eksponeeriti põhiekspositsioonis 1183, näitustel 197 ja üritustel 269. Turismihooajal (15.05.–29.08.) pikendas muuseum oma lahtioleku aegu ja oli avatud ka pühapäeviti. Muuseumi külastatavus:

**Tabel 9-5 Valga Muuseumi tegevus**

|             | 2003   | 2004   | 2005  |
|-------------|--------|--------|-------|
| Museaale    | 67 849 | 68 121 | 68402 |
| Näitusi     | 21     | 17     | 18    |
| Külastajaid | 5414   | 7540   | 8587  |

**Tabel 9-6 Kultuurile eraldatud riiklikud vahendid (tuh kr)**

|                                       | 2001.a. | 2002.a. | 2003.a. | 2004.a. | 2005.a. |
|---------------------------------------|---------|---------|---------|---------|---------|
| Toetus kultuuriürituste läbiviimiseks | 59,0    | 59,0    | 59,0    | 59,0    | 89,0    |
| Toetus uute raamatute ostmiseks       | 944,8   | 928,1   | 1047,5  | 1032,0  | 1078,6  |

### 9.3 Kultuurkapitali Valgamaa ekspertgrupp

Ekspertgrupi koosseis:

kuni mai 2005.a. Rein Leppik (esimees), Ene Kaas, Ilmar Kõverik, Heikki Kadaja, Anneli Puusepp  
alates maist 2005.a. Rein Leppik (esimees), Ene Kaas, Ilmar Kõverik, Margus Möll, Arne Nõmmik  
Valgamaa ekspertgrupile eraldati vahendeid projektide toetamiseks 1 206 611 krooni, sellest 1 152 319 krooniga toetati 395 kultuuri- ja spordialast projekti.

#### Kultuurkapitali Valgamaa ekspertgrupi preemiad

Hendrik Agur — ürituse "Riidaja lennupäev" algatamise ja traditsiooniks muutmise eest  
Villem Alp — koori- ja puhkpillimuusika edendamise eest Tõlliste vallas  
Veiko Ardel — noorte sporditegevuse tulemusliku arendamise eest Tõlliste vallas  
Vello Jaska — vabaõhuetenduse "Tõrva legend" autorile  
Valdeko Kalamees — rahvakultuuriürituste korraldamise eest Tõrva piirkonnas  
Eha Kotov — tervisespordiürituste korraldamise eest Karula vallas ja kaasabi eest Valgamaa 2005.a. suvemängude läbiviimisel  
Karl Käsper — raamatu "Taagepera sajandite tuultes" koostamise ja väljaandmise eest  
Siiri Põldsaar — muusikali "Tuhkatriinu" lavastamise ja ülemaakondlike noorte suurprojektide eestvedamise eest  
Marit Rummel — käsitöötraditsioonide edendamise eest Valgamaal  
Hans Salm — raamatu "Taagepera sajandite tuultes" koostamise ja väljaandmise eest  
Ants Taul — ürituse "Riidaja lennupäev" traditsiooniks muutmise eest  
Tauri Soovares — MTÜ "Piirilinna Bigbänd" tulemusliku tegevuse eest  
Kaarel Tigane — spordiveteranide sporditöö edendamise eest Otepääl ja Valgamaal  
Ene Vilipuu — Valgamaa tantsupeo ja Lõuna- Eesti memme-taadi suvepeo Valgamaa kava lavastamise eest  
Valgamaa Rahvakunsti- ja Käsitöö Keskseks — Mardilaada Valgamaa päeva ettevalmistamise ja korraldamise eest.

### 9.4 Sihtasutus Valgamaa Fond

1998. aasta oktoobris asutasid Valgamaa 14 omavalitsuslikku üksust Sihtasutuse Valgamaa Fond, mis sai oma tegevusloa 1999.aasta 9.vebruaril ning on kantud tulumaksuga mittemaksustavate mittetulundusühingute ja sihtasutuste nimekirja. Sihtasutuse nõukogu koosseis 2005.a.: esimees Rein Randver, liikmed Uno Heinla, Heikki Kadaja, Terje Korss, Kalev Laar, Valeri Talu, Kaido Tamberg, Georg Traçanov, Aivar Uibu. Sihtasutuse igapäevatööd korraldab juhataja Helve Braun.

Sihtasutuse tegevuse eesmärgiks on Valgamaa arengu toetamiseks vahendite kogumine ja toetuste andmine. Eesmärgi saavutamiseks sihtasutus toetab rahaliselt maakondliku tähtsusega programme, aktsioone ja üritusi.

Sihtasutuse tulud 2005. aastal moodustusid 2004. a. rahalisest jäägist (326,7 tuh kr), Valgamaa kohalike omavalitsuste poolt eraldatud vahenditest (884,5 tuh kr), mitmesuguste organisatsioonide poolt sihtotstarbeliselt eraldatud vahenditest (178,9 tuh kr), annetustest (11,0 tuh kr.) ja pangaintressina saadud tulust.

Sihtasutuse Valgamaa Fond eelarve mahuks 2005. aastal oli 1 miljon 402 tuh. krooni.

Rahastati paljusid maakondlikke haridusüritusi — aineolümpiaadide, õpilaskonkursside, noorsooürituste, õpilaste ja õpetajate austamisürituste korraldamist; maakonna tantsupeo jt.

maakondlike kultuuriürituste korraldamist; nii koolinoorte kui ka täiskasvanute meistri- ja karikavõistluste läbiviimist ja teisi maakondliku tähtsusega spordiüritusi. Sihtasutuse eelarvest finantseeriti maakonna haridustöötajate täiendkoolitust aineseksioonide tegevuse kaudu ja maakondliku nõustamiskomisjoni tegevust. Toetati veebi [www.valgamaa.ee](http://www.valgamaa.ee) tegevust, samuti ka Valgamaa aastaraamatu ja teatmiku "Valga maakond arvudes 2005" väljaandmist. Finantseeriti maakondlike kodukaunistamisalaste konkursside läbiviimist.

Sihtasutus jätkas aastapremiate väljaandmist teenete eest Valgamaa hariduse, kultuuri, spordi, tervishoiu ja sotsiaalhoolekande arendamisel ja elutööpreemia väljaandmist kestva töö ja tegevuse eest Valgamaa arengusse.

Sihtasutuse Valgamaa Fond elutöö- ja aastapremiate väljaandmist toetasid aktsiaseltsid Biltex, Otolux, Vallai ja osaühing Valga Teed.

#### **SA Valgamaa Fond elutöö preemia (10 000 kr)**

Sulev Pallon, Palupera valla spordi- ja kultuuritöö aktivist

#### **SA Valgamaa Fond aastapremiad (a` 5000 kr)**

Ave Rõõm, Riidaja Põhikooli direktor – hariduspreemia

Ene Kaas, Lüllemäe Kultuurimaja direktor – kultuuripreemia

Kunnar Vahi, Valga Politseijaoskonna konstaabel – spordipreemia

Tatjana Laadi, Sangaste valla perearst – tervishoiupreemia

Lea Uppin, Valgamaa Tugikeskuse juhataja – sotsiaalhoolekande preemia

### **9.5 Valgamaa edukamateks valitud sportlased ja aktivistid**

#### **Tüdrukud B vanuseklass.**

Triin Ojaste SK Oti-Audentes, murdmaasuusatamine

Marju Meema SK Oti-Audentes, mäesuusatamine

Kristin Kalk SK Oti-Audentes, laskesuusatamine

#### **Poisid B vanuseklass**

Rivo Reidla SK Maret-Sport, kergejõustik

Magnar Orasson SK Oti-Audentes, laskesuusatamine

Kaur Lõhmus SK Oti-Audentes, laskesuusatamine

#### **Tüdrukud A vanuseklass**

Kelly-Ann Laine SK Maret-Sport, kergejõustik

Grete Udvas SK Maret-Sport, kergejõustik

Oksana Bosjanok VK Viktooria, võrkpall

#### **Poisid A vanuseklass**

Tanel Laanmäe SK Viraaž, kergejõustik

Martin Meema SK Oti-Audentes, mäesuusatamine

Priit Päärson SK Oti-Audentes, laskesuusatamine

#### **Tüdrukud juuniorid**

Kaili Villem SK Oti-Audentes, laskesuusatamine

#### **Poisid juuniorid**

Ardi Ostrak SK Maret-Sport, kergejõustik

Rauno Liiv SK Oti-Audentes, mäesuusatamine

Kristjan Eljand Otepää Spordiklubi, suusahüpped ja suusakahevõistlus

#### **Tüdrukud noorsooklass**

Diana Teder SK Viraaž, kergejõustik

#### **Poisid noorsooklass**

Pertti Taul SK Maret-Sport, kergejõustik

#### **Noorte võistkond**

SK Oti-Audentes tüdrukute B klassi teatesuusatamise võistkond

Liis Kalda, Liina Oja, Triin Ojaste

**Naised**

|                 |                                     |
|-----------------|-------------------------------------|
| Kristina Šmigun | SK Oti-Audentes, murdmaasuusatamine |
| Kerttu Siim     | SK Oti-Audentes, mäesuusatamine     |
| Triin Peips     | SK Oti-Audentes, laskesuusatamine   |

**Mehed**

|                |                                     |
|----------------|-------------------------------------|
| Pavel Loskutov | SK Maret-Sport, kergejõustik        |
| Jaak Mae       | SK Oti-Audentes, murdmaasuusatamine |
| Jaan Jüris     | Otepää Spordiklubi, suusahüpped     |

**Täiskasvanute võistkond**

Otepää Spordiklubi suusahüppajate võistkond  
Egert Malts, Jaan Jüris, Kristjan Eljand, Alar Kukka

**Naised spordiveteranid**

|                 |   |
|-----------------|---|
| Piret Granovski | Valgamaa SVS, Tõlliste vald, kergejõustik |
| Liivi Parik     | Otepää Spordiklubi, orienteerumine        |
| Asta Kull       | Valgamaa SVS, Tõrva linn, kergejõustik    |

**Mehed spordiveteranid**

|                   |   |
|-------------------|---|
| Eduard Sokolovski | Valga Laskurklubi, Valga linn, laskmine |
| Sulev Pallon      | Valgamaa SVS, Palupera vald, lauamängud |
| Jaan Jensen       | Valgamaa SVS, Valga linn, kergejõustik  |

**Tehnikasport**

|                  |                                       |
|------------------|---------------------------------------|
| Mario Karuse     | A-Karuse AMK., Valga linn, rallikross |
| Sigmar Tammemäe  | A-Karuse AMK, veoautokross            |
| Andrus Tiideberg | A-Karuse AMK., veobagi kross          |

**Treenerid**

|                    |  |
|--------------------|--|
| Riho Meri          | SK Maret-Sport, Valga, kergejõustik          |
| Raimond Luts       | SK Maret-Sport, Valga, kergejõustik          |
| Anatoli Šmigun     | SK Oti-Audentes, Otepää, murdmaasuusatamine  |
| Spordiaktivistid   |  |
| Eha ja Toivo Kotov | SK Lüllemäe, orienteerumine, kepikõnd        |
| Rein Augas         | Valga Turniiribridge ja Mälumängu klubi      |
| Tiit Kattai        | Valga Petanque klubi ja Valga Piljardi Klubi |

**Positiivsed üllatajad**

|              |  |
|--------------|--|
| Meeli Pällin | Valga Laskurklubi, laskmine, Eesti Koolispordi Liidu meister tüdrukute B kl. |
| Kunnar Vahi  | Puka Spordiklubi, Politseinike Maailmamängudel Kanadas 3 medalit             |

**Valminud uued spordiobjektid**

|                          |   |
|--------------------------|---|
| Valga Spordihall         | 11.10.2005.a., J.Kuperjanovi 36, 68207 VALGA, tel.7661795 |
| Tõrva Gümnaasiumi võimla | 01.09.2005.a., Puiestee 1, 68606 TÕRVA, tel.76 79456      |

**Ehitatud, renoveeritud ja korrastatud spordirajatised****Valga linn**

Valga linna Peebu pargi pinnasekatttega korvpalliväljak  
Räni pargi pinnasekatttega korvpalliväljak  
Kungla tänava asfaltkatttega väliskorvpalliväljak  
J.Kuperjanovi tänava väliskorvpalliväljak

**Taheva vald**

Koikküla-Lasteaed Algkooli saali renoveerimine

**Palupera vald**

Nõuni küla palliplatside rajamine

**Helme vald**

Ala Põhikooli võimla renoveerimine  
 Ritsu Spordihoone pöranda korrastus  
 Ritsu Spordiväljakud Linna külas

**Matka- ja jalgrattateed****Maakonnas toimunud rahvusvahelised spordiüritused**

08.01. MK etapp murdmaasuusatamises  
 13.08. Saku Suverull 2005  
 28.05. Bruno Junki mälestusvõistlused käimises

**Eesti meistri- ja karikavõistlused Valgamaal****Noorte Rukkilillemängude kergejõustiku võistlused**

29.-30.01. Eesti murdmaasuusatamise meistrivõistlused  
 25.-26.03. Eesti murdmaasuusatamise meistrivõistlused  
 27.02. Eesti suusahüpete ja kahevõistluse meistrivõistlused  
 04.-05.03. Eesti mäesuusatamise meistrivõistlused  
 22.01. ja 19.03 ETV ja Hansapanga noorte murdmaasuusasari I ja V etapp

**Üle Eestilise Harrastusspordi üritused Valgamaal**

13.02. 35. Tartu Suusamaraton (Otepää-Elva)  
 04.-06.03. ESS Kalev Firmaspordi Talimängud  
 12.03. Kekkose Suusasõit  
 13.05. Tartu Jooksumaraton (Otepää-Elva)  
 29.05. Tartu Rattaralli (Tartu-Otepää-Elva-Tartu)  
 02.-04.06. 4. Tõrva-Helme Maleturniir  
 29.07. Otepää Rattasõit  
 24.09. Kekkose Sügisjooks ja sügismatk  
 12.11. 6. Alfred Neulandi mälestusvõistlused tõstmises

**Maakondlikud harrastusspordi üritused**

13.03. Valdade ja linnade Talimängud – Tõlliste vallas – Sooru, Tsirguliina  
 17. - 19.06. Valdade-linnade Suvemängud – Karula vald, Lüllemäe  
 09.09. Valga-Valka 7. Rahvajooks ja kepikõnd  
 19.06. Jooks ümber Pühajärve  
 16.09. 23. Jooks ümber Tõrva kolme järve  
 01.04.- 31.05. Priimetsa Tervisetunnid

**Moodustatud spordiklubid**

|  |                  |                            |
|--|------------------|----------------------------|
| Poksiklubi Nahkkinnas                      | Reg.nr. 80134358 | Viljandi 47, 68206 VALGA   |
| Valga lauatenise ja koroona klubi<br>VALGA | Reg.nr. 80229544 | J.Kuperjanovi 66-45, 68207 |
| Ekstreemspordiklubi Neutral                | Reg.nr. 80214790 | Lille 15, 68205 VALGA      |

## Eesti Kultuurkapitali Valgamaa Ekspertgrupi aasta spordipreemiate laureaadid

|               |   |
|---------------|---|
| Eha Kotov     | SK Karula, orienteerumis- ja kepikõnni päevade korraldaja     |
| Kaarel Tigane | Valgamaa SVS Otepää piirkonna koordinaator                    |
| Veiko Ardel   | SK Beavers, Tõlliste vald, noorte kergejõustiklaste juhendaja |

### Medalivõitjad 2005.a.

#### 1. Täiskasvanud

##### 1.1 KULDMEDALID

|                 |                                 |
|-----------------|---------------------------------|
| Kristina Šmigun | murdmaasuusatamine 10 km kl.    |
| Kristina Šmigun | murdmaasuusatamine 30 km kl.    |
| Kristina Šmigun | murdmaasuusatamine 10 km v.     |
| Kerttu Siim     | mäesuusatamine, slaalom         |
| Kerttu Siim     | mäesuusatamine, suurslaalom     |
| Triin Peips     | laskesuusatamine, ind. võistlus |
| Triin Peips     | laskesuusatamine, ühisstart     |
| Triin Peips     | laskesuusatamine, sprint        |
| Triin Peips     | laskesuusatamine viitstart      |
| Triin Peips     | laskejooks ind. Võistlus        |
| Kristina Šmigun | teatesuusatamine 3 x 5 km       |
| Katrin Šmigun   | teatesuusatamine 3 x 5 km       |
| Triinu Tee      | teatesuusatamine 3 x 5 km       |
| Pavel Loskutov  | poolmaratonijooks               |
| Jaan Jüris      | suusahüpped talv                |
| Jaan Jüris      | suusahüpped suvi                |
| Tambet Pikkor   | suusakahevõistlus talv          |
| Tambet Pikkor   | suusakahevõistlus suvi          |
| Jaak Mae        | murdmaasuusatamine 15 km v.     |
| Karl Siim       | mäesuusatamine slaalom          |
| Karl Siim       | mäesuusatamine suurslaalom      |
| Jaan Jüris      | suusahüpped meeskonnavõistlus   |
| Egert Malts     | suusahüpped meeskonnavõistlus   |
| Kristjan Eljand | suusahüpped meeskonnavõistlus   |
| Alar Kukka      | suusahüpped meeskonnavõistlus   |
| Mario Karuse    | autosport, rallikross ERK2500   |
| Mario Karuse    | autosport, rallikross ERK       |

##### 1.2. HÖBEMEDALID

|                  |   |
|------------------|---|
| Jaak Mae         | murdmaasuusatamine 10 km kl. + 10 km v. |
| Jaak Mae         | murdmaasuusatamine, 15 km kl.           |
| Jaak Mae         | teatesuusatamine 3 x 10 km              |
| Tauno Töld       | teatesuusatamine 3 x 10 km              |
| Aivar Rehemaa    | teatesuusatamine 3 x 10 km              |
| Sigmar Tammemäe  | autosport, autokross GAZ53              |
| Indrek Järvepõld | autosport, autokross GAZ51/52           |
| Andrus Tiideberg | autosport, autokross veobagi G-53       |

##### 1.3. PRONKSMEDALID

|                 |                                   |
|-----------------|-----------------------------------|
| Katrin Šmigun   | murdmaasuusatamine, 10km. kl.     |
| Jaak Mae        | murdmaasuusatamine, 50km kl.      |
| Kristjan Eljand | suusahüpped, suvi                 |
| Mait Mäesaar    | autosport, autokross GAZ53        |
| Marko Koobakene | autosport, autokross veobagi G-53 |
| Tarmo Kihulane  | autosport, autokross GAZ51/52     |

**2. Noored ja juuniorid****2.1. KULDMEDALID**

|                    |  |
|--------------------|--|
| Taavi Lassmann     | laskesuusatamine (C kl.), ind.võistlus |
| Taavi Lassmann     | laskesuusatamine, ühisstart            |
| Taavi Lassmann     | laskesuusatamine, sprint               |
| Taavi Lassmann     | laskesuusatamine, viitstart            |
| Taavi Lassmann     | laskejooks, ühisstart                  |
| Triin Ojaste       | murdmaasuusatamine (B kl.), 5 km v.    |
| Triin Ojaste       | murdmaasuusatamine, sprint             |
| Marju Meema        | mäesuusatamine (Bkl) , slaalom         |
| Marju Meema        | mäesuusatamine, suurslaalom            |
| Grete-Ann Tadolder | laskesuusatamine, viitstart            |
| Kristin Kalk       | laskejooks, sprint                     |
| Liis Kalda         | teatesuusatamine 3 x 3 km              |
| Liina Oja          | teatesuusatamine 3 x 3 km              |
| Triin Ojaste       | teatesuusatamine 3 x 3 km              |
| Magnar Orasson     | laskejooks, sprint                     |
| Magnar Orasson     | laskejooks, viitstart                  |
| Robi Männiste      | laskejooks, individuaalne              |
| Tanel Laanmäe      | kergejõustik (Akl), odavise            |
| Martin Meema       | mäesuusatamine, slaalom                |
| Ardi Ostrak        | murdmaajooks, 3000 m                   |
| Rauno Laiv         | mäesuusatamine, slaalom                |
| Rauno Laiv         | mäesuusatamine, suurslaalom            |

**2.2 HÖBEMEDALID**

|                   |   |
|-------------------|---|
| Taavi Lassmann    | laskejooks (Ckl), individuaal               |
| Sven Anton        | laskejooks, ühisstart                       |
| Sven Anton        | laskejooks, sprint                          |
| Sven Anton        | laskejooks, viitstart                       |
| Sven Anton        | laskesuusatamine, ühisstart                 |
| Triin Ojaste      | murdmaasuusatamine, ühisstart 5 km kl.      |
| Kristin Kalk      | laskesuusatamine, viitstart 4 km            |
| Rivo Reidla       | kergejõustik, 100 m jooks                   |
| Henri Juhkam      | mäesuusatamine,                             |
| Kaur Lõhmus       | laskesuusatamine, individuaal               |
| Kaur Lõhmus       | laskesuusatamine, sprint                    |
| Magnar Orasson    | laskesuusatamine, viitstart                 |
| Rolf-Otto Rootsma | laskejooks, sprint                          |
| Robi Männiste     | laskejooks, ühisstart                       |
| Janika Ardel      | kergejõustik, 1500 m jooks                  |
| Kelly-Ann Laine   | kergejõustik, kettaheide                    |
| Reivo Kandi       | kergejõustik, 2000 m tkj.                   |
| Priit Päärson     | laskesuusatamine, sprint                    |
| Priit Päärson     | laskejooks, individuaalne                   |
| Tauno Töld        | murdmaasuusatamine, meeskondlik teatesprint |
| Taavi Teder       | murdmaasuusatamine, meeskondlik teatesprint |
| Kristjan Eljand   | suusahüpped (JKl)                           |
| Diana Teder       | kergejõustik (noorsoo kl.), 400 m jooks     |
| Pertti Taul       | kergejõustik (noorsoo kl.), kolmikhüpe      |
| Rain Kuresoo      | laskesuusatamine, individuaal               |
| Rain Kuresoo      | laskesuusatamine, sprint                    |
| Rain Kuresoo      | laskejooks, sprint                          |
| Rain Kuresoo      | laskejooks, viitstart                       |



**2.2. PRONKSMEDALID**

|                    |   |
|--------------------|---|
| Sven Anton         | laskesuusatamine (Ckl), individuaalne   |
| Sven Anton         | laskesuusatamine, sprint                |
| Sven Anton         | laskesuusatamine, viitstart             |
| Triin Ojaste       | murdmaasuusatamine (Bkl.), 5km kl.      |
| Liis Kalda         | murdmaasuusatamine, 5 km v.             |
| Grete-Ann Tadolder | laskesuusatamine, viitstart             |
| Kristin Kalk       | laskesuusatamine, sprint                |
| Kristin Kalk       | laskejooks, viitstart                   |
| Kristin Kalk       | laskejooks, ühisstart                   |
| Rivo Reidla        | kergejõustik, 300 m jooks               |
| Timo Sujev         | kergejõustik, 1500 m tkj.               |
| Kaur Lõhmus        | laskesuusatamine, ühisstart             |
| Kaur Lõhmus        | laskesuusatamine viitstart              |
| Magnar Orasson     | laskesuusatamine, sprint                |
| Andreas Nigol      | laskejooks, ühisstart                   |
| Andreas Nigol      | laskejooks, individuaalne               |
| Rolf-Otto Rootsma  | laskejooks, viitstart                   |
| Grete Udras        | kergejõustik (Akl.), kõrgushüpe         |
| Keijo Priks        | murdmaasuusatamine, 15 km kl.           |
| Karl-August Tiirma | suusakahevõistlus                       |
| Priit Päärson      | laskesuusatamine, ühisstart             |
| Priit Päärson      | laskejooks, viitstart                   |
| Keijo Priks        | teatesuusatamine 3 x 5 km               |
| Olari Orm          | teatesuusatamine 3 x 5 km               |
| Eeri Vahtra        | teatesuusatamine 3 x 5 km               |
| Ardi Ostrak        | kergejõustik(J kl.) 1500 m jooks        |
| Kristjan Eljand    | suusakahevõistlus                       |
| Kaili Villem       | laskejooks, sprint                      |
| Kaili Villem       | laskejooks, viitstart                   |
| Kaili Villem       | laskejooks, ühisstart                   |
| Kail Villem        | laskejooks, individuaalne               |
| Diana Teder        | kergejõustik (noorsoo kl.), 200 m jooks |
| Pertti Taul        | kergejõustik, kolmikhüpe sisemv.        |
| Rain Kuresoo       | laskejooks, viitstart                   |
| Rain Kuresoo       | laskejooks, ühisstart                   |

**3. Spordiveteranid****3.1. KULDMEDALID**

|                   |                                     |
|-------------------|-------------------------------------|
| Liivi Parik       | orienteerumine (N50), lühirada      |
| Liivi Parik       | orienteerumine, tavarada            |
| Liivi Parik       | orienteerumine, pikk-rada           |
| Asta Kull         | kergejõustik, vasaraheide           |
| Piret Granovski   | kergejõustik (N35), 100 m jooks     |
| Piret Granovski   | kergejõustik, 400 m jooks           |
| Eduard Sokolovski | laskmine (M55), olümpiakiirlaskmine |
| Sulev Pallon      | lauamängude mitmevõistlus (M70)     |

**3.2. HÕBEMEDALID**

|                   |                                 |
|-------------------|---------------------------------|
| Asta Kull         | kergejõustik, odavise           |
| Katrin Priks      | murdmaasuusatamine, 5 km kl.    |
| Eduard Sokolovski | laskmine, 60l vabapüstol        |
| Eduard Sokolovski | laskmine, jooksev metssiga      |
| Kaarel Tigane     | kergejõustik (M60), vasaraheide |
| Jaan Jensen       | kergejõustik (M50), kettaheide  |

**3.3 PRONKSMEDALID**

|              |                               |
|--------------|-------------------------------|
| Asta Kull    | kergejõustik, kuulitõuge      |
| Asta Kull    | kergejõustik, kettaheide      |
| Elli Piller  | lauatennis(M60), üksikmäng    |
| Peeter Adler | orienteerumine(M40), lühirada |

## 10. Turism

### 10.1 Turismiinfo ja -teenused

Valga Turismiinfokeskus (infoteenused). Kesk 11, 68203 Valga, telefon/faks 766 1699, epost: valga@visitestonia.com; kodulehekülg www.visitestonia.com

Otepää Turismiinfokeskus (infoteenused). Lipuväljak 13, 67405 Otepää, telefon: 766 1200, faks: 766 1246, e-post: otepaat@visitestonia.com; kodulehekülg www.visitestonia.com

Tõrva Turismiinfopunkt (infoteenused). Valga 1, 68 605 Tõrva, telefon/faks 766 3300, epost: info@torva.ee  
SA Valgamaa Turism (maakondlikud turismiprojektid, arendustöö), Kesk 11, 68203 Valga, telefon/faks 766 1699, e-post: valgamaaturism@hot.ee

SA Tõrva-Helme Turism, Valga mnt. 1, Tõrva 68605, telefon 766 3300, e-post: info@torva.ee

SA Lõuna-Eesti Turism, Kitsas 8, Tartu 51003, tel/faks 744 2271, e-post: info@southeastonia.info

AS Hansa reisid (turismireisid, laeva-, bussi- ja lennupiletid, kindlustused, auto- ja bussirent, viisade vormistamine), Aia 16-1, 68203 Valga, tel/faks 766 1542, telefon 524 7706, e-post hansavalga@hot.ee

Valga Reisibüroo (turismireisid, laeva-, bussi- ja lennupiletid, kindlustused, viisade vormistamine).

Vabaduse 5, 68204 Valga, telefon/faks 766 1055, telefon 5623 3189, e-post: valgareisiburoo@hot.ee

Otepää Reisibüroo (turismireisid, laeva-, bussi-, rongi- ja lennupiletid, kindlustused ja viisade vormistamine). Lipuväljak 11, 67404 Otepää, telefon 765 4060, faks 766 1229

A-Karuse Reisibüroo (turismireisid, laeva-, bussi- ja lennupiletid, kindlustused, viisade vormistamine). Aia 9, 68203 Valga, telefon/faks 767 9888, 506 2900, e-post reisid@akaruse.ee

**Tabel 10-1 Atesteeritud majutusettevõtted**

| Majutusettevõtte       | Ettevõtteid | Kohti |
|------------------------|-------------|-------|
| hotell                 | 10          | 636   |
| motell                 | 2           | 62    |
| külalistemaja          | 12          | 307   |
| puhkemaja              | 21          | 299   |
| külaliskorter          | 3           | 28    |
| puhkekülad- ja laagrid | 8           | 500   |
| hostel                 | 5           | 81    |
| turismitalu            | 12          | 157   |
| kodumajutus            | 9           | 68    |
| kokku                  | 82          | 2138  |

**Tabel 10-2 Toitlustusettevõtted**

| Toitlustusettevõtte | Ettevõtteid | Kohti |
|---------------------|-------------|-------|
| restoranid          | 6           | 378   |
| pubid               | 10          | 770   |
| kohvikud            | 7           | 152   |
| baar                | 10          | 378   |
| kiirtoitlustus      | 6           | 202   |
| ööklubid            | 4           | 410   |
| kokku               | 43          | 2290  |

### 10.2 Turismiüritused/projektid

- Osalemine messidel: Tourest 2005, Matka 2005 ja Balttour 2005
- Korraldatud 2 infopäeva Valgamaa turismiettevõtjatele (12.04.2005 ja 14.12.2005)
- Valgamaa turunduse projekti raames Saksa reisikorraldajate ja ajakirjanike viiepäevane testreis Valgamaale ja Võrumaale augustis 2005, eesmärgiga tulevikus see piirkond lülitada Eesti reisikavva.

- Mardilaat ja Lõuna-Eesti presentatsioon Helsingis  
 - 11.novembril Tallinnas Mardilaadal Valgamaa turismiinfolett

| Teenused   | Otepää Turismiinfokeskus | Valga Turismiinfokeskus |
|--|--------------------------|-------------------------|
| Teenindatud kohapeal                               | 13 085 klienti           | 8 425 klienti           |
| Päringutele vastatud (telefon, e-post, kiri, faks) | 9 088 korda              | 3 445 korda             |
| Nõustatud  | 65 ettevõtjat            | 14 ettevõtjat           |

### Projektid

- Otepää ajaloo teemapargi projekt märts-november 2005
- Lõuna-Eesti brändi kommunikatsioonistrateegia / SA Lõuna-Eesti Turism/
- Valga-Valka turismistrateegia 10 aastaks ja tegevuskava 3 aastaks. /INTERREG III A projekt Valga-Valka: 1 linn, 2 riiki
- Valgamaa turismiveeb inglise, saksa ja soome keeles – Valgamaa turunduse projekti raames

### Osalemine koostööprojektides

- Via Hanseatica
- Maakonna arengunõukogu turismi töögrupp

### Trükised

- Valgamaa marsruudiraamat inglise, saksa, soome ja läti keeles
- Valgamaa imago trükis inglise, saksa ja soome keeles
- Jalgsi linnas – Valga, Otepää ja Tõrva linnakaardid 2 värvi trükis
- Otepää imago trükis inglise, saksa, soome keeles
- Otepää turismitrükis „OTEPÄÄ SUVI 2005”
- Otepää Teataja Suve-eri turismileheküljed; suvised liikumisrajad
- Otepää turismitrükis „OTEPÄÄ TALV 2005”

**Tabel 10-3 Majutatute arv majutusasutustes**

| Turistid                   | 2002   | 2003   | 2004   | 2005   |
|----------------------------|--------|--------|--------|--------|
| Sise- ja välituristid (in) | 49 988 | 53 009 | 67 354 | 77 649 |
| osatähtsus Eestis (%)      | 3,6    | 3,6    | 3,7    | 3,7    |
| sh Eesti elanikud (in)     | 39 770 | 41 604 | 50 877 | 64 053 |
| osatähtsus Eestis (%)      | 10     | 10     | 12     | ..     |
| sh välituristid            | 10 218 | 11 405 | 16 477 | 13 596 |
| osatähtsus Eestis (%)      | 1,0    | 1,1    | 2,0    | ..     |

**Tabel 10-4 Majutatud välituristide arv suurema osatähtsusega riikidest**

| Riik        | 2002 | 2003 | 2004 | 2005 |
|-------------|------|------|------|------|
| Soome       | 4661 | 5587 | 6017 | 5794 |
| Saksamaa    | 1322 | 1596 | 1934 | 1962 |
| Rootsi      | 614  | 691  | 1118 | 1259 |
| Läti        | 834  | 659  | 776  | 1267 |
| Venemaa     | 704  | 768  | 1121 | 776  |
| Norra       | 323  | 273  | 203  | 350  |
| Leedu       | 362  | 286  | 348  | 340  |
| UK, Iirimaa | 301  | 244  | 263  | 154  |

### Kasutatud materjalid ja märkide seletus

1. Eesti Statistikaamet. [<http://www.stat.ee>]
2. Ajaleht Äripäev. [<http://www.aripaev.ee>]
3. EAS Turismiarenduskeskuse kodulehekülg. [<http://www.visitestonia.com>]

### Kasutatud märgid

- ... Andmeid ei ole saadud või need on avaldamiseks ebakindlad
- Nähtust ei esinenud





Tartumaa

Palupera

Viljandimaa

Põdrala

Puka

Otepää

Helme

Öru

Sangaste

Hummuli

Tõlliste

Võrumaa

Läti Vabariik

Valga

Karula

Taheva

