Üksiknumber 10 senti

EESTI SPORDILEHT

Ilmub igal esmaspäeval ja neljapäeval

№ 27
13. aastakäik

Toimetus ja talitus: Tallinn, Müürivahe 16,33. Telefon 444-28. Postkast nr. 70.
Toimetuse kõnetunnid igal äripäeval kell 12-1.

Esmaspäeval, 20. VI. 1932.

Maailma võimsam rekord hävines:

5000 mtr. Lehtinen 14.16,9.

Rabavaid tulemusi Soome katsevõistlustel:

Oda — M. Järvinen 71.10, Sippilä 70.02; ketast — K. Kotkas 46.91, 110 mtr. Sjösted — 14,7; 1500 mtr. — Purje 3.55,3; kuuli — K. Järvinen 15.40.

Soome olümpiameeste suurparaadiks kujunesid Helsingis laupäeval ja pühapäeval korraldatud katsevõistlused. Peamiselt hiilgasid jooksjad ja seda lühimaadest pikemaadeni, sest kuigi lühimaajooksud aegadelt nõrgana kukkusid, on nad siiski ülihead, kui arvestada, et tugev vihm siin allakiskuvalt mõjutas. Seda just esimesel päeval.

Võistluste suurim üllatus laupäeval oli Torikka võit 10.000 m. jooksus. Seni tagaplaanil seisnud mees üllatas just pika lõpuspurdiga. Algul Toivose, Kukkose ja Luokala järele neljandana platseerudes, vabanes ta peatselt viimasest ja viiendal ringil enne finishi alustas vägevat spurti. Püüdis ka Kukkose ja Toivola kinni, Toivola jäi kolmandaks ja viimasel ringil tekkib kibe rind-rinnaga pressimine Torikka ja Kukkose vahel, kus Torikka võitis 10-meetrilise eduga. Aeg 31.43,3. 2. Kukkonen 31.47,5. 3. Toivonen 31.47,7.

Päikesevanni eel
„EPHAG" spordiõli
Kaitseb nahka päikesepistete eest.
Annab ihule pronkspruuni värvi.

Soome suursportlasi.

Suurlootus **Virtanen**, kes aga 5000 mtr. vägeval rekordjooksul kolmandaks jäi.

Tõkkel Euroopa parimad 110 mtr. distantsil Sjösted.

1500 m. oli koos vägev kvartett: Purje, Tuominen, Luomanen ja Sarkkama. Juba esimestel ringidel astus keegi naelkingaga Purje jalale, sünnitades sellele 3 sm. sügavuse haava. Sellele vaatamata ei katkestanud Purje jooksu, vaid jatkas seda kangelaslikult võiduka lõpuni. Aeg tuli hea: 3.55,3. 2. Luomanen 3.56,4. 3. Tuominen 3.58,8. Ka neljanda, Sarkkama aeg oli alla 4 min. — 3.59,6.

Kuulitõukes saavutas K. Järvinen hooaja parima margi Soomes — 15.40, kusjuures 2 tõuget veel ebaõnnestus. Teiseks tuli Alarotu 14.86 ja kolmandaks Vaalamo 14.19 Hakkise 14.16 ees.

Kõrgushüppes saavutas Reinikka pehmel hüppeplatsil 1.85, ületades kõrguse vabalt. Vastkerkinud hüppetäht Peräsalo jäi ühes Vahlmanni ja Etströmiga 1.80 peale.

200 m. võitis vihma all Strandvall ajaga 22,2, 400 m. tõkkeid Vilen 56,2 ja vasaraheite Koutonen 49.48.

Veel pöörasemad tagajärjed saavutati võistluste teisel päeval. Nagu „E. Spordilehele" pühapäeva õhtul telefoni teel üle anti, olevat 5000 m. püstitatud uus maailmarekord. Võitja Lehtise aeg 14.16,9 kujunes uskumatuna, kuna Nurmi endist rekordit sel alal peeti juba absoluutseks rekordiks. Nüüd aga ületas selle Lehtinen 11 sekundiga! Ka kõik kahtlused distantsi ebatäpsesse mõõtmisesse haihtuvad juba sellest, et ka vahemaade resultaadid ennustasid juba uut rekordit. Nii seisis inimkond paratamatuse ees, millega tugev löök antud kõigi sporditeoreetikute ja spordiarstide arvamustele, et pikamaajooksudes ainult sekundi murdosaga võib parandusi teha. Täiesti mõistetav oli ka siis Soome publiku määratu juubeldus tagajärgede väljakuulutamisel. Vägev kiiduavalduste ja elagu hüüete orkaan vältas ligi pool tundi.

Maailma suurim jooks sündis ise järgmiselt: Jooksu vedasid vaheldamisi kõik kolm rekordi üritajad Lehtinen, Iso-Hollo ja Virtanen. 1500 m. vaheaeg kujunes 4.13,0. Ülalnimetatud esigrupi tempo ei raugenud, kuigi teised juba tunduvalt maha olid jäänud. 3000 m. läbistati Lehtise juhtimisel ajaga 8.35,0. Virtanen sai piste ja hakkas maha jää-

(Järg 5. leheküljel.)

Maailmas pole midagi püsivat ja suurejoonelist saavutatud raske tööta. Thomas Alva Edison — maailma geniaalsem leidur ütles: suurvaim on üks protsent geniaalsust ja üheksakümmendüheksa protsenti tööd. Kahjuks ei taha sellest paljud aru saada ja kui nad avastavad juhuslikult endas sädemekese geniaalsust, usuvad, et sellest piisab eduks.

Sport vajab tööd ennekõike. Ei aita suurimgi sobivus, suurimgi kalduvus, and mingil alal, kui selle viimistlemisel puudub töö, treening. Kui palju, palju andekaid sportlasi oleme me kaotanud selle tõttu, et need sportlased pole arvestanud Edisoni tarkusega. Teadku iga mees ja naine, kes seab oma sportimise eesmärgiks saavutise, et ükski and pole küllalt võimas, et ainult sellega end läbi lüüa. Sportlik treening evib kaks hüve. Ta arendab keha selle ideaali poole, millele me püüame ja kasvatab järjekindlat ja püsivat töödistsipliini, mis kandub kaugemale spordiväljast — ka tegelikku ellu, igapäevasse tõhe.

Märkide & metallasjade tehas
ROMAN TAVAST
Valmistab eeskujulikus väljatöötamises:
Väärtmetallesemeid: auhindadeks, kingitusteks, kodu kaunistamiseks ja majapidamise otstarbeks.
Märke, medaleid, plankette ja metallkujusid.
Graveerimisi — igasuguseid — käsitsi ja masinal.
Emailsilte, nimelaudu, numbreid ja reklaamplakaate.
Tallinn, Väike Roosikrantsi № 6.
Kõnetraat 452-79.

Kiri Soomest.

Rahvas kogub olümpiafondile raha. — Veidrad jalgpallivõistlused — Kuidas tuleb rahvas spordiga kaasa? — Suomen Urheiluleehti pingutuslik aeg taliolümpiamängudel.

Mida ligemale Los Angelesi olümpiamängude aeg veereb, seda suuremaks tõuseb vaimustus Soome rahva seas. Pole ka ime, sest on ju Soome sarnane maa, kus olümpiamängudelt oodatakse rohkem kui vast mujal. Mitmed varemad suurepärased edud olümpia võistlusväljadel ja üldse spordi üha jätkuv tõus on Soome rahvas vähehaaval istutanud veendumuse, et osavõtt ja üldse edu olümpiamängudel on Soome rahvale suurimaid ja kõige ligemal südamele olevaid küsimusi.

Soome on vaene maa, nagu Eestigi. Aga aru saades sellest, kui väga suur reklaamabinõu sport Soomele on olnud ja edaspidigi on, ohverdab Soome rahvas oma spordile nii palju kui ta iganes võib ja leiutab kõiksuguseid abinõusid, et tagada võimalikult võimsa olümpiaedustuse.

Spordi keskorganisatsioonid annavad nii palju kui võivad, annetusi oodetakse ja saadakse, ja lõpuks pööratakse valitsuse poole palvekirjadega. Aga soome sport on nii kõrgel ja laialdasel tasemel, et ülalnimetatud rahakogumisabinõud ei aita nii suure rahavara kokkusaamiseks, et kõik need mehed, kellel õigus, saaksid matkale. Sellepärast on Soome sportiv rahvas ka ise hakanud olümpiavara koguma. Rahva oma abinõud on nn. propagandavõistlused. Huvitav leiutus muide, aga kaasakiskuv ja otstarbekohane. Nii juhtub ühel ilusal ilmal mõnes Soome südamaa linnas, et näiteks linna prouad ja naisemehed mängivad omavahel jalgpalli. Ja rahvast kogub vaatama 4—5000 Kuopios aga näiteks oli kahe politilise erakonna naiste vahelisi jalgpalli-, köieveo-, kartulijooksu jne. võistlusi jälgimas 10.000 inimest. Sissepääs à 5 või 10 Soome marka. Arvestage ise, kui palju sellest võib koguda olümpiakassasse.

Ka ei võinud selles jalgpallimängus, kus kahe üliõpilaskonna tütarlapsed jooksid palli ja üksteise järele, muud teha kui naerdes kõhust kinni hoida. Võiks juba arvata, et rahvas vähehaaval tüdineb sarnastest naljatustest, kui näiteks juba Helsingis oled terve kevade jooksul vähemalt üks kord nädalas sunnitud tirima oma patuse kere palliväljale, ainult ,et saada naerda. Kuid ei! Mõnikord on näha päris galè number. Ikka leiutatakse uut. Ja mõnikord nähakse väljal suuri poliitilisi erapooletuid ja erapoolikuid. Nii on üksteisele peksa annud ja üksteiselt peksa saanud ka sõja- ja välisministeeriumid jne. Suurima edu Helsingis on siiamaani saavutanud jalgpallivõistlus,. kus vastamisi olid ühel pool filmifirmad ja teisel alkoholifirmad. Nähti siis palliväljal Chaplini, Keatoni, Max Linderi, Tom Mixi, Greta Garbot jne. Ja nähti ka, kuidas maskeeriti White Horse'i, Hingland Queen'i jne. Võiks ka mõelda, et selles on natuke ebaeetilist, kui spordi kasuks mammonat kokku ahvatletakse „alkoholi võimuga". Aga Soome rahvas lööb sellele käega ja mõtleb ainult, et otstarve pühendab abinõud.

Ülaltoodud on näide sellest, kui suur tähendus publikul on ka spordi suhtes, ja kui tähtis spordile on, et rahvas sellest vaimustatud ja teda pooldab.

Egas rahvas ei tule ennem kaasa, kui sport ise teda kaasa ei suuda kiskuda. Minu teoria selles suhtes on ikka olnud, et esiteks peab kõigisuguste abinõudega arendama paar kolm suurt tähte, kes saavad kuulsaks ümber maailma, ja alles selle järele meil on võimalus kaasa tõmmata terve rahvas spordile.

Parim näide selles suhtes on Soome. Esiteks tuli Hannes Kolehmainen. Kestis mõni aeg, enne kui hakkas võrsuma mehi, kellest oli loota temale järeletulijaid. Siis ilmus Paavo Nurmi. Varsti oli kogu rahvas spordi poolehoidja. Odaheites on lugu sama. Me mäletame missugused nimed olid Saaristo ja Myyrä. Ja nüüd? Kahel viimasel suvel on kumbalgi kakskümmendviis (25) soomlast visanud oda üle 60 mtr.

Lõpuks toon möödunud taliolümpiamängudest ühe juhtumsue, mis selge selle suhtes, mis puutub spordisse.

Soome spordileht ((Suomen Urheilehti) oli otsustanud välja anda nn. „Olümpialainen Kuva-aitta" (illustreeriutud olümpia-magatsiin). Esimese numbri ilmumine oli kavatsetud kohe taliolümpiamängude järel. Selleks oli tehtud kõige paremat reklaami, kuid loomulikult väljaande edu võis ära rippuda sellest, kuidas Soome Lake Placidis esineb. Mängude algus oli Soomele aga kurb. Ainult pettumused. Juba saabus mängude viimane päev ja Soome rahva viimane lootus. Ja — ah, milline õnn — Veli Saarinen ja Toivo Liikanen tõid 50 klm. suusatamises kaksikvõidu. Pole tarvis öelda, et Soome spordilehe talitus ja laekahoidja tundsid, nagu oleks kivi kukkunud südamelt. Nad rõõmustasid ja kogu Soome rahvas rõõmustas. Ja see tähendas seda, et kavatsetud ja lubatud magasiin läks suure eduga.

Kaju Kotkas.

Kas oleme vildakal teel?

Kergejõustikumaavõistluse kaotamine Riias ei tulnud ootamatusena meie sportlikele ringkondadele. Kui enne võistlusi võis veel kuidagi luua endale illusioone, siis hajutasid kaks päeva Läti pealinnas need täielikult. Seisame praegu paratamatu ja halastamatu tõe ees — Läti võitmine praeguses olukorras käib meile üle jõu. Kui veel mõned aastad tagasi Lätile teataval määral üleolevalt vaatasime ja kaotusi püüdsime seletada ebaõnnega, pole see nüüd enam võimalik. Ja milleks peitagi jaanalinnu kombel pea liiva ja püüda halva mängu juures head nägu teha. Lätlastest tugevamaks ei muuda see meid igatahes karvavõrdki.

Kui asume vaatlema, mis põhjustas meie kaotuse lätlastele, siis näeme, et alad, millistel meil sõnagi kaasa polnud rääkida on lühimaajooksud — 100 ja 200 meetrit ning pikemad jooksud alates 1500 meetrist ja lõpetades kas või maratoniga.

Millest tuleb see? Miks pole meil sprintereid, või veel enam, miks ei ole meil kunagi olnudki sprintereid? See viimane küsimus ei tohiks kõlada kuidagi ebaõiglasena, sest ega mees, kes paremal juhusel ainult 11,0 või 11,1 saavutab sajas meetris, pole veel mingi klassiga sprinter.

Meie sprinteritepõuda on mõnelt poolt püütud põhjendada Eesti rahva füsioloogiliste ja psühholoogiliste omadustega. Meil puuduvat küllaldaselt särtsu, küllaldaselt temperamenti sprinterite jaoks, aeglane ja pika toimega rahvas, nagu me oleme. Meile sobivat orgaaniliselt „pika toimega alad".

See väide ei taha pidada paika, kui me vaatleme soomlasi. Kuidas saab siis Soome karjakaupa mehi, kes jooksevad sada meetrit alla 11,0? Ometi on soomlane veelgi „pikatoimelisem", kui meie.

Pikamaajooksudes on meil Beldsinskiga, kes enam ei stardi, kadunud viimane mohikaanlane, kes vähegi võis konkureerida naaberriikide sportlastega. Praegu oleme olukorras, kus alla 15.20,0 mehi 5000 m. võime otsida tikutulega ja mida pikemaks läheb maa, seda halvem meile. Ainult 400, 800 ja osalt ka 1500 m. võime veidi rääkida kaasa, kuid ka siin pole juttugi mingist klassist. On vaid üksikuid ja kui mõnikord mõni neist peaks haigestuma või muul põhjusel mitte võistlema, siis pole meil miskit teha.

Kas ei näita see olukord, milles oleme praegu, et meie jooksuga on tõepoolest midagi katki. Oleme arenenud vildakalt ja mida varem, seda parem peame püüdma ümber orienteeruda.

Võime öelda üldiselt, et meie sportlased ei armasta harrastada alasid, mis nõuavad pidevat tööd ja süstemaatilist treeningut. Meie sportlane kardab vaeva, kardab seda, et ta sportides end pingutama peab. Nii paradoksaalne, kui see ka on, aga need, kel on vähegi loomupärast kalduvust ja sõbivust mõnele alale, need ei treeni üldse, kuna tööd teevad peamiselt just need, kel absoluutselt pole andi mõnele alale. (Erandeid on muidugi ka, kuid need jäävad suure massi varju). Oleme kasvatanud oma sportlased sporti kergelt, nagu mingi naljanumbrina võtma. Kui mõni andekas noormees saavutab sajas meetris kuidagi 11,1 või 11,2, tuleb ta kord meistriks või saavutab mõne tähtsama kodumaise võidu, siis on ta juba arvamisel, et tal üldse enam ei kõlba end „väiksemate vendadega" segada ja treeningust osa võtta. Sarnane noormees on siis spordile samahästi kui kadunud, sest ükski vägi ei ole enam võimeline tema püstihoiduvat ninaotsa veidi allapoole painutama. Oleme liig hellitanud oma andekaid sportlasi igal alal ja see hellitamine ja siidikinnastega kobamine annab end nüüd valusasti tunda.

Meie arvates on ainult üks tee, kuidas saada välja praegusest ummikusi.

Viimasel Ekraveliidu asemikekogu koosolekul tehti liidu juhatusele etteheiteid, miks ei ole liit pühendanud küllaldast tähelepanu noorte sportlaste juurekasvule, miks ei ole küllaldaselt püütud sporti levitada laiadesse massidesse. Sel puhul vastati, et vastavalt varemalt püstitatud põhimõtetele Ekraveliit on enam tähelepanu pööranud tippsaavutiste tõstmisele. Selle seisukoha vildakus on nüüd ilmne. Ilalgi ei saa meie tugevat jooksjate (resp. sportlaste) klassi nii, et võtame mõne üksiku kuskilt kinni ja hakkame teda treenima. Ei, selleks, et meil oleks tugev klass, peab olema tugev tagamaa, tugev põld, kust järjest tuleb peale uusi ja uusi jõude. Meie peame orienteeruma ümber, peame kogu oma organisatsioonilise ja majandusliku jõu pühendama spordi levitamiseks laiadesse massidesse. Kui on suudetud võita spordile see määratu füüsilise materjali varaait — meie provints, küll siis tippsaavutised juba iseenesest tulema hakkavad. Sellest ümberorienteerumisest tekib küll mõneks ajaks tippsaavutiste suhtes tühik, kuni kasvavad noored, kuid selle võime juba meie sportliku parema tuleviku nimel ära oodata ja kannatada. Nii siis — sportlikku tõhe uue tuleviku loosungi tähe all:

SPORT MAALE! J. P.

Spordi departemang Leedus.

Leedu sporti tahetakse koondada ühe üldise spordi departemangu alla, milline alluks haridusministeeriumile. Direktor nimetatakse ministeeriumi ja kinnitatakse riigipresidendi poolt.

Departemangu nõukogu kujuneks kõikide spordi liitude poolt, kusjuures liidu esimees oleks nõukogu liige. Nõukogu valib ühe erapooletu oma esimeheks. Spordiseltsid jäävad edasi püsima, kuid alluksid omas tegevuses spordidepartemangule; samuti ka spordi väljad.

Kord tahetakse 1. juulist eraseadusega maksma panna.

Teateid ja teadaandeid

Spordiselts Kalev korraldab kolmapäeval, 22. juunil oma väljal suuremad omavahelised kergejõustikuvõistlused, kus Rähn tahab purustada Eesti rekordi hoota kõrgushüppes. Võistluse kavas on 100 meetri jooks meeste, 100 meetri jooks naistele, 60 meetri jooks noortele, 1000 meetri jooks ja 5000 m. jooks. Peale selle kaugushüpe meestele, naistele ja noortele, kõrgushüpe hooga ja hoota, odaheide, kuulitõuge, 800+400+200+100 m. teatejooks.

Augusti keskpaigas Tallinna Kalev kavatseb korraldada pikamaajooksu, mille maapikkus 20—25 kilomeetrit. Suurem osa jooksu sünniks maanteel. Kõik soovijad, ka teistest seltsidest võivad võtta osa. See oleks esimene selline pikk jooks sel hooajal ja võib olla jääb ta ka viimaseks.

— Esmaspäeval, 20. ja teisipäeval, 21. skp. Tallinna NMKÜ korraldab Tallinna staadionil spordimärgi võistlused kergejõustikus. Algus mõlemal päeval kell 18.

Poiste võistlused pooleli.

Tallinna Poiste Spordiliit algas oma esivõistlustega laupäeval ja kavatses lõpetada neid pühapäeval, kuid selle ilusa plaani rikkus vihm. Pühapäeval katkestati võistlused. Kergejõustik on poiste liidus harrastatavamaid alasid ja poolelijäänud võistlusel on peale Tallinna esivõistluste veel teine tähtsus — ta tulemuste põhjal koostatakse poiste meeskond Tallinn-Helsingi kergejõustiku maavõistluse vastu.

Sport raadios.

Alates esmaspäevast, 20. skp. hakatakse Tallinna ringhäälingu kaudu levitama sporditeateid. Sporditund leiab aset iga esmaspäeva õhtul kella 21.000 paiku. Sportlikku informatsiooni ringhäälingus annab „Eesti Spordileht".

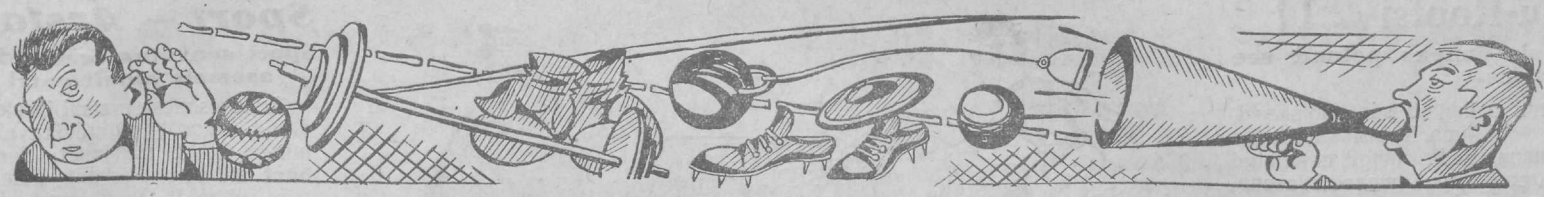

Elva uus supelbassein.

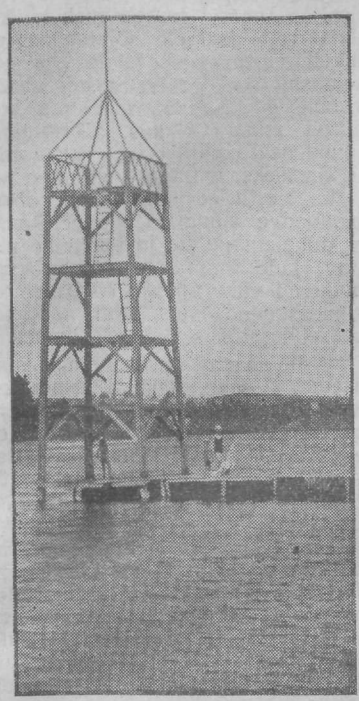

Neil päivil valmis Elva alevis, Elva järvel uus ja moodne supelbassein ühes moodsa hüppetorniga. Bassein vastab täielikult määrustele ja oma soodsa asukoha tõttu on ta parim Eestis. 50 meetrilise pikksue juures basseinil on kaheksa ujumisrada, stardi kõrgus 0,5 meetrit. Bassein on kaldapoolt piiratud ,et takistada liiva valgumist tahapoole. Hüppetorni all on bassein sügav neli meetrit, vastassilla juures koguni kuus. Esimesel rajal on veesügavuseks 1,5 meetrit. Basseini ja hüppetorni valmissaamise eest tuleb erilist tänu avaldada Elva alevivalitsusele, kes ei hoolinud majanduslikest kulutustest, et aga kuurort saaks igati ajakohase ja moodsa ujula. Ujula ja hüppetorni ehitamist juhtis asjatundlikult meie vanemaid veesportlasi Pärtelson.

Spordikiri Torist.

Veel aastaid 8—9 tagasi, oli aeg, mil Tori Kalevi sportlaskond võis nii mõnegi maakonna rekordi oma nimele kirjutada. Oli ju S. S. Kalev ainukene spordi alal tegutsev organisatsioon, kuhu siis koos käisid pühapäeviti spordist huvitatud noored 10 ja enamgi kilomeetrite tagant. Aga mis on sellest teguvõimsast Kalevist säilinud? Ainult varemed. Elu kiskus ära ennastsalgavad spordijuhid, osa liikmeid lahkus Kalevist mujale, mille tulemusel nii mitugi sportlist organisatsiooni juure tekkis, nagu Riisa S. S. Vaprus, ÜENÜ Võistleja osakond, ÜENÜ Tori osakond jne. Aktiivsemalt ümbruskonnas tegutseb Riisa S. S. Vaprus (endine Riisa Spordiring), kelle ridadesse aasta-aastalt kogub ikka rohkem lubavaid noorsportlasi. Ainukest muret tekitab kohapeal seltsile kohaste ruumide ja spordiplatsi küsimus, seni on aga ikka tulnud leppida põllulapikestega, mille omanik suurtel palvetel sööti jätab. Kuid juhatus katsub kõik abinõud tarvitusele võtta, et omandada spordiplatsi ostuteel ehk rentida pikemale ajale, sest põllulapikesel, mis ainult aastaks renditud, ei ole mõtet ka siis suurimaid parandustöid teha.

S. S. Vapruse normid on: 100 m. jooks — 12,0, kuul — 11.50, kõrgush. — 1.50, teivashüpe — 3.00, kaugus — 5.63, 400 m. 58,2, 1000 m. — 3.30,0, 1500 m. — 4.43,4, 3000 m. — 11.06,2.

Viljandi poiste edukas kergejõustik.

ÕUNAP - 16.70.

Kolmapäeval ja neljapäeval pidas Viljandi Poiste Spordiliit omavahelisi kergejõustiku võistlusi. Kolmapäeval oli ilm ilus ja noored esinesid edukalt, neljapäeval nurjusid aga võistlused halva ja vihmase ilma tõttu, suur hulk alasid jäi hoopis kavast välja. Võistlejate hulgas oli ka paar Loodi spordipoissi, kes tegid kaasa pea kõikidel aladel.

A. klassis saavutati järgmisi tulemusi: 100 m. jooksus võidab H. Taar — 12,5 sek. 2. Tulp (Loodi) — 12,8 sek.

Kõrgushüppes Taar ja Tulp hüppavad 1.41 m., jagades 1. ja 2. koha. Rohkem võistlejaid polnud.

Kuulitõukes tuleb hiilgetagajärg H. Õunapilt, kes kergelt kuuli tõukab 16.70 m., purustades vana V. p. rekordi 2 meetriga. 2. Rauba — 12.59 m. ja 3. H. Taar — 11.80 m.

Kettaheites tuleb esikohale Rauba — 33.61 m. 2. Tulp 26.36 m. Teised alad jäid A. klassil kavast välja.

B. klassis võitis 100 m. jooksu E. Saarik — 12,5 sek. 2. Kallas (Loodi) — 12,9 s.

Kaugushüppes võidab J. Kõpman — 5.46 m. 2. E. Saark — 5.35 m. 3. B. Vill — 5.13 m.

Kõrgushüppes ületab I. Kõpman 1.56 m., mis uus V. p. rekord. 2. H. Koik — 1.51 m. 3. Kallas — 1.46 m.

Kuuli tõukab J. Kõpman — 11.35 m. 2. Kallas — 10.73 m. 3. Saarik — 10.30 m.

Kettaheites J. Kõpman teeb 32.10 2. Kallas — 26.92 m. B. klassis jäi välja 300 m. jooks.

C klassis (alla 15 a.) jooksis 60 m. ainukese võistlejana A. Leemet, aeg — 8,4 on päris kena.

Kuulis tegi Kirn — 10.29 m. 2. Jürisson — 9.06 m. ja 3. Leemet — 8.15 m.

Kõrgushüppes on tagajärjed võrdlemisi head. 1. Jürisson — 1.35 (uus V. p. rek.) 2. Leemet — 125 m. 3. Nurk — 1.45 m.

Kaugushüppes Jürisson hüppab 4.64 m. 2. Leemet 4.44 m. ja 3. Nurk 4.10 m.

Varsti peab Viljandi R. Spordiliit spordimärgivõistlusi noorile.

A. Õunap.

Poisi hariliik treeningtulemus on alati üle 16, peale selle vanade kuuli lennutab ta 13 m. piiridesse ja kuna ta alles teist aastat võistleb, siis oodatakse talt tulevikus hiigeltagajärgi.

Ujumisspordi olukorrast Võrus.

Võru veespordi areng on näidanud viimasel 3—4 aastal vähjakäiku. Kui 1927. aastal Võru veesportlased käisid veel võistlemas Tartus ja tublis konkurentsis suutsid püsida tolleaja suurustega, siis nüüd pole jäänud sellest kauni ala edustajate perest enam midagi järele. Havist on Tartus, Toonekurg loobunud, teised siirdunud muudele aladele jne. Iseenesest pole olukord veespordi suhtes Võrus halvenenud. Isegi kavatsusel on ujula ehitada puht sportliseks otstarbeks, stardi ja hüppekohtadega. Tamula järv oma veekoguga loob kõige paremad tingimused ja hea võimalus pealtvaatajate paigutamiseks ei puudu samuti pargi all.

Alles möödunud pühapäeval Võrut külastanud Tartu Veespordi Klubi meeskond suutis kokku tõmmata üle 200 pealise pealtvaatajaskonna, kuigi nende ettekanded ei pakkunud midagi erilist vaatamisväärsust.

Võru veespordi püsimist surnud korraldamatuse punktil soodustab väga piiratud huviala nii sportlaskonnas kui ka publikus. Ainuvalitseja on jalgpall. See tõmbab kokku sadandeid, isegi kehvale ja tähtsuseta võistlusele. Rahva spordinärv tahab ainult jalgpalli, ta mõistab orienteeruda, kuid ujumisvõistlusel ei näe ta midagi ja ei saa paljustki aru. Isegi igapäevast ujulas käimist ja veel vähem ujumist harrastab ainult kümmekond inimest Võru 5000 elanikust, arvestamata, et ujumise võimalused Võrus on parimad, mida soovida võiks meie oludes. Ei hinnata Tamala vee väärtust.

Võru veespordi tardunud seisakut võib parandada ja elustada ainult rohkete võistluste korraldamine, kus esineksid väljaspoolt Võrut võistlejad. Noori on palju, kellel head tahet ja püüdmist ujumisspordi harrastamiseks, kuid spordiorganisatsioonid ei pühenda selleks vähematki tähelepanu, veel vähem käe külgepanemist pole nende poolt loota. Praegune vähene Võru veesportlaste pere loodab ,et Võrumaa Spordi Liit ehk suudab midagi ära teha veespordi arendamiseks Võru võrratult soodsate olude juures.

Sportlased külastage

Artur Kuke

esimest vabaõhu kohvikut Eestis!

Lasteaia juures. Igapäev muusika.

Läkitus ookeani tagant.

Soovin kodumaa sportlastele kõige suuremat edu Los-Angelesi Olümpiaadil.

Kõige austusega
Markus Eisman.

Uus täht kümnevõistluses.

Ungarlane Bacsalmasi —7822.41

Ungari on andnud viimastel aastatel rida kergejõustiklasi. Viimastest uudistest oli Remeczi kettaheite Euroopa rekord 49.89. Samal ajal peetud kümnevõistluse katsetel üllatas aga uus lubav jõud Bacsalmasi 7822.41 punktiga. Tagajärg on spordimaailma parimaid ja üldse võtab varemsaavutatute järele kuuenda koha. Sellega on Ungari juure saanud uue lootuse, sest heal juhusel võib mees Los-Angelesis kindlalt kohale tulla.

Üksiktagajärjed Bacsalmasil olid: 100 mtr. 11,4, kaugus — 6.93, kuul — 11.42, kõrgus — 1.80, 400 mtr. — 52.8, 110 mtr. tõkkeid 17,0, ketas — 40.50, teivas — 3.70. oda — 57.68 ja 1500 mtr. — 5.13,6.

Võrdluseks toome maailma 10 parimat kümnevõistluses:

A. Järvinen, Soome	8255.475	1930
Yrjölä, Soome	8117.300	1930
Mortensen, Ameerika	8177.463	1931
Bausch, Ameerika	8022.160	1932
Sievert, Saksa	7875.290	1931
Bacsalmasi, Ungari	7822.410	1932
Dimza, Läti	7789.415	1931
Doherty, Ameerika	7784.680	1929
Berlinger, Ameerika	7782.500	1931
Charles, Ameerika	7744.120	1931

Lugege E. Spordilehte!

Välismaalt.

— Soomlased on kindlad, et maailmameistriks rekil tuleb nende olümpiakandidaat Ilmari Pakarinen.

— Jaapani olümpiakatsevõistlustel kergejõustikus saavutati järgmised tagajärjed: 100 meetrit — Yoshioka 11,7, 200 m. sama 21,8. 4×100 m. Bunri 42,8. Kaugus — Nishida 7.01, teivas — Nishida 4.00, kolmik — Yamagata 14.59, vasar — Nagao 47.46, oda — Sumijoshi 64.12.

— Amsterdamis peeti suuri kergejõustikuvõistlusi, kus suurimaks üllatuseks oli Bergeri võit sajas meetris sakslase Jonathi üle, kes omale nime tegi 10,3 saavutamisega. Nii Bergeri kui ka Jonathi aeg Amsterdamis oli 10,5, kuid Berger oli vee rand rinnaosa ees.

— Soome sportlaste näidatud saavutiste põhjal on Suomen Urheilulehti koostanud paremusjärjekorra tabeli, mis oleks olümpiakomiteele sportlaste väljavalikuks Los-Angelesi jaoks. Selle tabeli järele on olümpiakandidaadid järgmised: 100 m. — Virtanen, Strandvall 11,0, 200 m. — Strandvall 22,6, Aki Järvinen 22,7, 400 m. Strandvall 48,3, Tolamo 50,0, 800 m. — Kurkela 1.55,4, Michelson 1.56,7, 1500 m. Purje 3.55,8, Lehtinen 3.57,8, 5000 m. Virtanen 14.53,8, Salminen 15.14,6, 10.000 m. — Nurmi 30.40,9, Virtanen 30.41,3. 110 mtr. tõkkeid Sjöstedt 15,2, Aki Järvinen 15,7, 400 m. tõkkeid Mattila 57,0, Vesterlund 59,0. Kaugus Rajasaari 7.01, Järvinen 6.88, kõrgus Reinikka 1.92, Persälo 1.87, teivas Lindroth 3.85, Knuuttila 3.73, kolmik Mäkinen 14.90, Rajasaari 14.65, kuul K. Järvinen 15.37, Alarotu 15.07, ketas — Kenttä 44.98, Kivi 44.09, Kotkas 43.47, oda M. Järvinen 71.35, Penttilä 66.10, vasar Pörhölä 51.66, Siltanen 47.76.

— Dawispokaali võistlustel Itaalia ja Schveitsi vahel tuli üllatus viimasel päeval. Seisu juures 2:2 tuli viimases mängus Fischer-Stefagy 2:6, 9:7, 8:6, 8:6 võitjaks ja Itaalia oli võitnud Schveitsi 3:2.

Leedu-Rootsi 2:1!

Rootslaste õnneks polnud see maavõistlus.

16. juunil mängisid siin rootslased, esinedes Lõuna Rootsi koondus meeskonnana. Seda mängu ei võetud Rootsi ettepanekul maavõistlusena, vaid lihtsalt rahvusvahelisena.

Leedu-Rootsi maadevõistlus peetakse septembri algul Stokholmis. Vilemeheks Balciunas, kellele esinesid mehed järgmiselt:

Rootsi: Rosen; Castegren-Andersson; Siden-Sandkvist-Bense; Sjögren-Carlsson-Juhlin-Holmer-H. Anderssen.

Leedu: Gvildis 2.; Nopensas-Cerekas; Rutkauskas-Bukšaitis 1.-Vieiamavicius 2.; Zurauskas-Raslauskas-Lingis-Šurkas-Trumpjonas.

Vaatamata vihmasele ja külmale ilmale oli vaatajaid kogunud umbes 3000, mis Kaunase kohta suur arv. Esinesid rootslased ju esimest korda Kaunases. Ehk küll rootsi meeskond ei olnud esmaklassiline, loodeti neilt rohkem, kui nad seda pakkuda suutsid. Parimaid mehi olid parem kaitsja ja parem sisemine.

Mäng lõppes 2:1 leedulaste kasuks, milline resultaat saavutati esimesel poolajal

Esimese värava lõid rootslased, mida aga vahekohtunik ei tunnustanud, olevat „kõrvalt" löödud. See oli aga rohkem kui vaieldav. Mõlemad väravad Leedu kasuks lõi Lingis, parimaid leedu mehi. Esimene poolaeg oli õnn rootslaste poolt — löödi rootsi väravast kahe meetri pealt mööda (Lingis) ehk põrutati otse üle. Seega luhtusid leedulastel kaks kindlat väravat.

Teisel poolajal ei vedanud aga põrmugi rootslastel — posti ja mööda löömine oli päevakorral.

Nurgalöögid 8:1 rootslaste kasuks.

Norra-Soome 2:1

Oslo, 16. 6. Tänane maavõistlus jalgpallis lõppes Norra võiduga 2:1. Pealtvaatajaid 19.000.

Norralased olid ülekaalukamad saavutatud resultaadist, kuid Soome vv. Halme tegi tüsedat tööd ja hoidis ära suurema kaotuse. Sellevastu oli soomlastel koguni mitu head võimalust resultaadi ümberpööramiseks.

Spordiäri
Resev-Resel
Tallinn, Toompuiestee 19. Tel. 430-19
Soovitab omavalmistatud
spordi- ja võimlemisabinõusid.

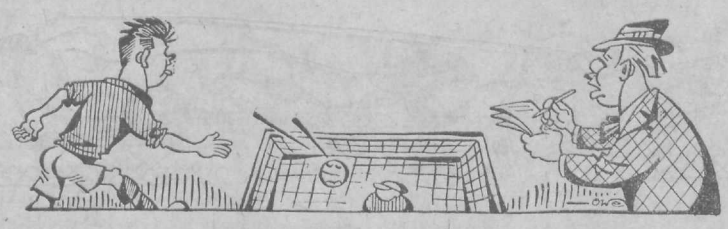

Ärsta lahkus kaotuseta.

Meie parimad ei saanud võitu Rootsi keskpärasest.

Ärsta — Kalev 3:1.

„Moment" Ärsta-Kalev kohtamisest.

Vihmane neljapäeva õhtu staadionil. Vaatajaid paarsada. Vahekohtunikuks Evi Tipner.

Juba esimese kümne minuti järele selgub, et külalised ei kuulu väga kvalifitseeritud klassi. Tundub küll teistsugune mäng, kuid erilise teravuseta. Nende omandatud Rootsi kool jalgpalli alal on alles viimistlemata, kuid küllaldane, et mängida tasavägiselt meie parimate hulka kuuluva Kaleviga. Eesti jalgpall, kui kaugel sa veel oled järel õigest mänguklassist? kerkib mõtteisse küsimus mängu vaadeldes. Tuleb Rootsi kolmanda klassi viiendat-kuuendat kohta peav meeskond, ja lööb meie tippklassi teist-kolmandat Rootslaste seekordne võit tundus siiski teenimatuna. Kui mitte Kalevi üheväravaline võit, siis viik või vähemalt üheväravaline kaotus oleks kohasem olnud mängukäigule. Skoori tõusus kolmele: ühele ole süüdi ainult Kalevi vv. Noony must päev. Ka olid rootslased ülimaiad väravavahti atakeerima, mida meie meeskondade juures alati nii väga ei soovitata. Atakeerimise otsese või kaudse tagajärjena tulidki kolm väravat.

. Alui domineerisid kergelt rootslased, näidates paiguti isegi otstarbekohast mängu, söötmine laitmatu, pealelöögi üritused sagedased jne., nii et mulje tekkis, et tõesti tegemist ülihea vastasega. Kalev kohendus aga kiirelt ja suutis täiesti tasavägiselt mängida, kui mitte isegi kerget üleolekut näidata. Edurivi mängis seekord laitmatult, jättes ainsa komistuskivina omavahele Kooviti. Ka see, et Koovit Kalevi ainsa värava lõi, ei tõstnud meie renomeed. Koort näitas haigestunud Piperali kohal keskpoolkaitsjat mängides tublit mängu, parajal momendil isegi edurivil pealelöökidel abiks olles, kuid teisel poolajal oli ta juba nõrgem. Äärepoolkaitsjad katsid vas taseid hästi. Kaitse tegi vähedase töö kergusega. Terve mäng oli rohkem keskväljal rabelemine. Pooletunni möödudes oli rootslaste löök Kalevi väravale. Noony tõrjus esimese pealelöögi, kuid ei suutnud libedat palli haarata, järgnes vabaksjäänud pallist uus pealelöök, mille sai Noony pihku, kukkus siis vastastormajat palli pakkumisega narritama, viimane ei lasknud ettepanekut kahte korda teha ja lõi palli Noony käest võrku 1:0. Igatpidi ülirumal värav. Poolaja lõpu Kalevil Rio näol hea viigistuse shanss, kuid löök kukkus soss ja lisaks veel väravavahi sülle.

Teine poolaeg sarnanes mängult eelmisele. 15. min. pääsis Koovit hästiplatseeritult läbi ja tegi löögi, kus pall posti kõrvalt võrku kargas 1:1. Saavutatud oli mängukäigule vastav resuldaat, kuid rootslastel õnnestus sellest veel võidu meelitada. 21. min pillas Noony pealelöögist palli, Ärsta ts. Bengström oli kohe ligi ja lükkas 2:1. 30. min. ei haara Noony jälle kindlalt palli ja rootslane on kohe jaol 3:1 veeretamiseks.

Sport — Ärsta 3:3.

Sport saavutas teenitud võidu asemele ainult narri viigi.

Ärsta esimese matshi järeldusel eeldatud Spordi mitmeväravaline võit luhtus kõige narrimalt. Sarnast tulutut mängu Spordilt pole hooajal veel nähtud. Nüüd vast võib ette kujutada ka rahvusmeeskonna esinemisi Norras ja Rootsis. Seal võisid eestlased samast „ilumängu" näidata, mis aga seebimullina lõhkeb vastase värava ees. Sport on kaldunud liigsele kombineerimisele, palli veeretatakse elegantselt põiki ja risti, edasi ja tagasi mehelt mehele, kuid läbimurrete asemele söödetakse pall lahkelt vastaskaitse jalale ehk outi. Suur süü seekordses Spordi ebaõnnestumises lasus Karmil, kes kogu edurivi mängu rikkus. Äärемängu polnud pea sugugi ja see surus mängu kinniseks. On tõesti viimane aeg, et ka eestlased hakkaksid rohkem resultaadile mängima. Iluveeretamine on küll mängijatele ja publikule nauditav, kuid kui selle lõppnõksuna puuduvad väravad, siis lööb see terve meeskonna liimist lahti, nagu seekordsel kohtamisel selgelt ilmnes.

Matshi alustas Sport võimsa surumisega. 7. min. teeb Laasner esimese tüsedama pealelöölgi, kus pall aga värava eest läbi vuhiseb. Kohe veel Karmil shans, kuid värava teeb Kass 1:0. Saavutatud edust täis tõmmates, lõdvenes Spordi mäng. Ei osatud õiget momenti kasutada, et suurele resultaadile mängida! 13. minutil annab vah. Rõks kergelt penalty Spordi kasuks. Mõistlikum oleks olnud palli mööda lüüa, kuid nüüd kukkus see veel narrimalt välja: Karm lõi väravavahile pihku. 17. min. tuleb ootamatu värav Spordi kahjuks. Neumann mängib tagasi, pall tuleb liig kõrgelt, Tipner on väravast väljas ja pall kargab üle pea võrku 1:1. Edaspidine mäng on lahtine keskväljal veeretamine kergel Spordi paremusel. 2:1 Ärsta kasuks tundub ülekohtusena. Ühe harva läbimurde järele teeb v. s. pealelöögi, mis kõige napimalt posti kõrvalt võrku kargab. Tipneri mahaviske ei küüninud.

Teise poolaja algul suruvad rootslased. Varsti tuleb Tipneri asemele väravasse asunud Lembergil pall püüda, kui 7. min. viib Ärsta resultaadi 3:1. See on juba väljaspool igasugust õiglust. Nüüd alustab Sport võimsat surumist, kuid edurivi on liig saamatu selle realiseerimiseks. Ka saadab teda tugev ebaõnn. 36. min. õnnestub kuidagi üldisest kobinast 3:2 saavutada. Rootslased on ammu kaitsesse tõmbunud. Mäng näib lõppevatki sellega, kuid mõned minutid enne lõppu edurivile appi tõtanud Silberg viigi 3:3 jalule seab.

JALGPALLI VAHEKOHTUNIK.

14.

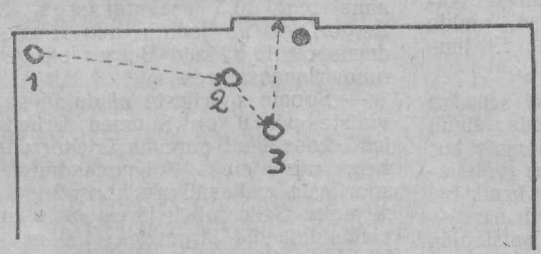

160. Nr. 1-se löödud nurgalöögist pall satub 2-le ja sealt 3-le. Kolmas lööb värava. Kas on see värav ?

See ei ole värav, sest 2 oli „kõrval" kui 3 lõi värava. Niipea kui 2 puudutas palli oli nurgalöök lõppenud ja palli tagasiandmisega 3-le satus 2 ise „kõrval" olekusse.

8. Käsi.

Ükski mängija (välja arvatud väravavaht oma karistusruumi piirides) ei tohi palli tahteliselt kätega mängija. Kätega mängimiseks loetakse palli tahtelist mängimist kätega ehk käsivartega.

Kätega ajamiseks nimetatakse palli tahtelist löömist ehk ajamist kätega ehk käsivartega.

Küsimused ja vastused:

161. Missugused mängijad võivad palli kätega ja käsivartega mängida?

Väljaarvatud väravavahid, ei tohi ükski mängija käte ja käsivartega palli mängida.

162. Kuidas karistatakse, kui palli mängib käte ja käsivartega mängija, kes pole palli õigustatud sarnaselt mängima?

Karistuslöök antakse vastaspoolele.

163. Missugune karistus tuleb selle määruse rikkumisel karistusruumis?

11 meetri löök vastaspoole meeskonna kasuks.

164. Kas võib väravavaht käte ja käevartega mängida palli karistusruumis?

Ja, ainult karistusruumis.

165. Mis karistus tuleb anda, kui väravavaht mängib palli käte ja käevartega väljaspool karistusruumi?

Karistuslöök vastaspoole kasuks, sest väravavahile on keelatud väljaspool karistusruumi palli käte ja käevartega mängida.

166. Kui on karistus, kui seda määrust rikutakse sihilikult ehk kogemata?

Vahekohtunik karistab ainult sihilikult rikutud määrust. Kogemata määruse rikkumine pole karistatav.

167. Millal ei tohi vahekohtunik „käsi" vilistada, kuigi pealtvaatajad ja mängijad hõiskavad „käsi"?

Kui see „käsi" on kogemata tehtud, ei tohi vahekohtunik kunagi karistust määrata. Kas „käsi" sihilikult või kogemata, selle üle otsustab ainult vahekohtunik.

168. On juhtunud „käsi" oma karistusruumis, mida aga vahekohtunik ei märka. Et oli selge „käsi", mängijad jätavad rahulikult palli mängimast ja ootavad vilet. Seal jookseb üks vastaspoole mängijaist ja lööb värava. On see värav?

See on värav, sest vahekohtunik pole vilistanud „käsi" ja seni on pall mängus. Kui vahekohtunik pole tähele pannud määruste rikkumist ja vilet annud — senini on pall ikka mängus, vaatamata kas „käsi" oli sihilik või kogemata.

„EESTI SPORDILEHE"
tellimise hinnad:
6 kuud Kr. 4.—
3 „ „ 2.—
1 kuu „ —.70
Ilmub 2 korda nädalas: igal esmaspäeval ja neljapäeval.
Üksiknumber 10 s.

Selgusetus teise koha pärast.

Kolmel võrdsed shansid.

NTHK—Kalev 1:0.

Peale pühapäevast Narva matshi, kus NTHK ennustatult võitis Kalevi 1:0, valitseb esivõistlustel teise koha pärast suur selgusetus. Kolmel: NTHK, Puhkekodul ja Kalevil on punkti võrdselt — 5. Kahe esimese väravatesuhe on ka võrdne, ainult vahe annab paremuse Puhkekodule. Edaspidine järjestus oleneb täiesti sellest, kuidas võrdne kolmik Spordiga mängib. Kui keegi talt edupunkti ei riisu, siis otsustab ainult väravate vahekord Spordiga.

Kalev-NTHK matsh möödus pühapäeva lõunal Narva linna spordiväljal. Mäng oli üldiselt mage ja jättis publikule pettumuse. Kumbagi erilist ülekaalu polnud fikseerida, kuigi Narva võit teenitud oli. Võiduvärav löödi esimesel poolajal, kus Biiber pealelöögi tegi, Noony, nagu „harilikult", palli kindlalt pihku ei haaranud ja juurerutanud Miller 1:0 lõikas.

Sport—Võitleja 7:0.

Pühapäeval staadionil. Vaatajaid viissada. Vahekohtunik Ellman.

Võitleja nullilised kaotused on juba traditsioonilisteks kujunenud. Kui varematel võistlustel tal teatud shans ei puudunud auväravaks, siis seekordne rullus nii, et esimesel poolajal ta ühtegi pealelööki ei sooritanud ja teisel ainult ühe, mis aga kaugel oli ühest tõsisest pealelöögist. Sport mängis nagu Arsta vastu. Püüti ka veidi tavalisest rohkem rõhku panna resultaadi kruvimisele ja atakeeriti selle tõenduseks vastase väikest väravavahti, kuid üldmäng kujunes siiski ainult palli veeretamiseks; ka seal, kus ta vajalik polnud. Skoor saavutati siiski tubli — 7:0, mis aga teravama edurivi tööl oleks võinud kujuneda liialdusteta kahekordseks. Nüüd aga lepiti sellega, et resultaat oli seekordse tsükli rekordiks.

Spordi vaevatul võidul esines paremana Reinfeldtiga eesotsas poolkaitse. Karm ja Ader ei tulnud aga oma tööga kuigi hästi toime. Võitlejal erines paremkaitsja ja väravavaht. Viimane ainult sellepärast, et tal meeskonnast kõige rohkem tööd oli. Muide oli mehike nõrk.

Sport võitis 7:0 (4:0), kusjuures peale kuuendat väravat tal veel kaks penaltyt kasutada oli. Esimese lõi Laasner pihku ja teise Idlane mööda! Väravate nimed olid: Kass, Karm, Siimenson, Laasner, Kass, Laasner ja veel kord Laasner hattrickina peaga Siimensoni toredast tsenderdusest.

Esivõistluste väravakütid.

Laasner (S)	6
Reintamm (TJK)	3
Vinkelberg (P)	3
Kastanja (TJK)	3
Kass (S)	3

2 väravat — Valdov (K), Ney (HK), Kuuskler (P), Rio (K), Biiber (HK), Siimenson (S), Fiskar (P) ja Karm (S).

1 värav — Koort (K), Tshutshelov (TJK), Seks (K), Saroshny (HK), Reismann (V), Murr (P), Kurema (P), Koovit (K), Jõers (K) ja Miller (HK).

Kokku löödud 44 väravat.

Esivõistluste seis:

OSA-VÕTJAD	Kalev	Puhkekodu	NTHK	Sport	TJK	Võitleja	Mänge	Võite	Viike	Kaotusi	Väravaid	Punkte
Kalev	*	2:2	0:1		3:2	3:0	4	2	1	1	8:5	5
Puhkekodu	2:2	*	1:3		2:1	4:0	4	2	1	1	9:6	5
NTHK	1:0	3:1	*		1:2	1:1	4	2	1	1	6:4	5
Sport				*	6:2	7:0	2	2	—	—	13:2	4
TJK	2:3	1:2	2:1	2:6	*		4	1	—	3	7:12	2
Võitleja	0:3	0:4	1:1	0:7		*	4	—	1	3	1:15	1

Homme: Schmeling-Sharkey.

Teisipäeval kohtavad teistkordselt kõigi kaalude poksi maailma meistri nimele sakslane Schmeling ja Leedu algupäraga ameeriklane Sharkey. Kuigi võistlusel oma pinevus ei puudu, ennustatakse aineliselt sellele suurmatshile fiaskot; seda praeguse majanduslise surutise kui ka nõrgaks jäänud eelreklaami tõttu.

„E. Spordileht" toob järgmises numbris matshi täieliku kirjelduse.

Sportlased, spordisõbrad!

Palun külastage uuelt avatud

söögisaal-kohvik „MALTA"

Nunne t. 8, teisel korral.

Maitsvad ja odavad lõunad kl. 1/2 1—6,
õhtusöögid ja valveroad igal ajal.
Teenimine ja riietehoid tasuta.

Austusega söögisaal-kohvik „MALTA".

Valgepall algas vihmaga.

Tänavune ametlik tennishooaeg avati Tallinna Tennis-Hokiklubi poolt Tallinna esivõistlustega. Võistlused algasid kolmapäeval ja pidid lõppema pühapäevaks, kuid sellest kavast tõmbas kriipsu läbi vihm, mis katkestas võistlused reedel, laupäeval ja ka pühapäeval, nii, et praegu veel ligi pool mängudest on pidamata. Vaatamata halbadele ilmastikuoludele loodetakse võistlused siiski kahe päeva jooksul lõpetada.

Üllatuse serveeris Haas, kes hiilgavas ja stabiilses partiis põrmustas Lohu 6:4, 6:2. Pühapäeval serveerisid huvitava matshi veel segapaarismängus pr. Hesse-Haas ja pr. Paulson-Paulson. Esimeses setis juhtis Hesse-Haas kord juba 4:1, kuid Paulsonite abielupaar võttis end viimseni kokku, teravate ataakidega viigistas seisu ja võitis 6:4. Teises setis katkestas vihm võistluse. Heas löögihoos on ka veel vanameister Hiiop, kes võitis meeste karikamängus 6:1, 6:2.

Noored, staadionile!

Tallinna Võimlemisõpetajate seltsi korraldusel ja Spordi Keskliidu ning linna koolivalitsuse toetusel algavad kesknädalal 23. skp. kell 10 hommikul Tallinna staadionil kergejõustiku ja mängude kursused noorsoole. Osa võtta võivad kõik soovijad meesja naisõpilased. Kursuste alul on osavõtjate registreerimine ja arstlik ülevaatus.

Välismaait.

— Sofias peetud võidukast maavõistlusest tagasi tulles peatus Prantsuse rahvusmeeskond teiseks maavõistluseks Bukarestis. Rumeenlased saavutasid 15.000 vaataja ees juba poolajaks seisu 3:0. Teise poolaja algminutil viis Rumeenia seisu 4:0 peale, siis alles tegi prantslastest Houjvet 4:1. 21. min. tõusis skoor 5:1 peale, kuid siis tegi Rollion kahe minutiga kaks väravat, kuna rumeenlased veel ühe oma konto kasuks saavutasid. Maavõistlus lõppes 6:3 Prantsuse suureks liiüasaamiseks.

— Austria liigavõistlused lõppesid eeldatud Admira võiduga. Seis paremate vahel kujunes lõplikult järgmiseks:

Admira	14	5	3	58:36	33
Vienna	13	5	4	57:27	31
Rapid	15	1	6	70:39	29
Austria	13	3	6	64:39	29
W. A. C.	9	6	7	44:40	24

— Austria esivõistlustel tuli suurimaks väravakütiks eelmise aasta sama au osaline Schall. Seekord lõi ta 22 väravat eelmise aasta 25 asemele. Teiseks kütiks tuli Wesselik 21 väravaga. Esivõistluste üle 500 väravast saavutati 39 11 m. penalty-kickidest.

— Rootsi parim forward, kes tänavusel eelmisel maavõistlusel Rootsi-Soome 7:1 skoorist üksi 5 värava tegi, läheb ligemale kuuks ajaks Soome treeneriks. Nii valmis tuvad soomlased oma maavõistlustele.

— Meile hästituntud Helsingin Jalkapalloklubi pühitses neil päevil oma 25. a. juubelit. HJK oli Soome esimesi organisatsioone jalgpalli alal. Viimasel ajal pole ta käsi aga hästi käinud ja ta langes möödunud aastal B klassi.

Paari reaga kodumaalt.

Tartu JK—Tartu NMKÜ 5:0. Tartu uusi jalgpalliveeretajaid NMKÜ kaotas debüüdil TJK-ile 0:5 (0:1). Esimesel poolajal juhtus klubilase Jakobsoniga vigastus, nii et mees haiglasse toimetati.

Tartu ratturid tagasi. Ümber Eesti matka ettevõtnud Tartu jalgratturite klubi sõitjad jõudsid teekonnalt kolmapäeval tagasi. Matk oli kõigiti õnnestunud.

Saksa VS kaotas ka revanshi. Asjase kaotuse 0:9 puhul EASK-le lootis Saksa võimlemisselts teisel kohtamisel revansheerida, kuid kaotas uuesti 2:6.

Kergejõustik Kukrusel. Pühapäeval Kukrusel peetud võistluste parimad tulemused olid: ketas — Kirp 39.37, kuul — Kirp 12.93, kõrgus — Erna 1.67 ja kaugus — Erna 6.34. Jalgpallis võitis Rakvere Kalev 2. Kukruse H. S. 2:1.

Tagajärgi Arusaarest. ÜENÜ Põhja-Viljandimaa osakondade kergejõustiku võistlustel Arusaares saavutati: kuul — Hendrikson 11.66, oda — Hendrikson 43.95. Karika võitis Arusaare osakond.

Ringkondade esivõistlused.

Olympia tuli Lõuna ringkonna meistriks.

Olympia—Ilmarine 3:0.

Pühapäeva õhtul Tartus, Tamme staadionil peetud Lõuna-Eesti ringkonna B klassi finaalis võitis Tartu Olympia Võru spordiselts Ilmariset 3:0, poolajaks 3:0.

Olympia saavutas oma kolm võiduväravat esimese poolaja veerandtunnil Võru väravavahi õudsete vääratuste tagajärjena. Teine poolaeg möödus Ilmarise suure ülekaalu juures, ainult ilmarislaste edurivi ei suutnud viigiks ehk võiduks tarvisminevaid väravaid lüüa.. Mängu oli pealt vaatamas rekordarv publikut käesoleval hooajal Tartus.

PÕHJA-EESTI.

Põhjala—Nõmme Kalju 9:0!

Laupäeval TJK väljal saja pealtvaataja ees saavutas Põhjala ringkondade rekordi, lüües energilises mängus Nõmme Kaljut 9:0 (4:0). Nõmme Kalju pole just kõige halvemaid meeskondi, kuid selle eest on Põhjala ülihästi arenenud. Pole vist kahtlust, et ta ringkonna meistriks tuleb ja seega A klassi Estonia ja Kalevipoja kõrvale surub.

Hõimla—Jägala Omakodu 4:0.

Samal päeval Kalevi väljal vahek. Seegneri vilistamisel oli Hõimla vastasest tublisti parem, mis aga ei keela mainimast, et Omakodu oodatust paremini mängis. Meeskond on praegugi juba parim provintsimeeskond oma ringkonnas, kuid areng seisab veel ees. Hõimla võit kujunes 4:0 (2:0).

5000 mtr. maailmarekord...

Algus 1. küljel.

ma ja rebimine kestis ainult Iso-Hollo ja Lehtise vahel. Lõppringil on otsustav heitlus. Vahepeal selgus ka juba, et sama maa sees oli ka 3 miili maailmarekord purunenud. Lehtise uus rekord tuli 13.50,6, mis Nurmi omast 21 sek. parem! Lõppspurt oli ennenägematul tempol. Viimase saja meetri jooksid Lehtinen ja Iso-Hollo rind rinnaga ja veidi enne finishi lõi Lehtinen ette, et võita uue maailmarekordiga 14.16,9 Iso-Hollo aeg samuti rekordiline — 14.18,3. Mahajäänud Virtanen lõpetas 14.36,8. — Seega on tugev löök antud ka Kusocinsky lootustele, kuna kõigil eeldustel samad mehed teda võimelised lööma ka 10.000 m.

Päeva teiseks suurnumbriks kujunes odaheide. Võitis üllatuslikult M. Järvise ees Sippilä tagajärjega 70.02! Järvinen jäi 69.81 peale. Publiku tiivustatud nõudmisel tegi aga kumbki veel ühe lisaheite ja siin saavutas Järvinen 71.10, mis veidi halvem maailmarekordist.

Ka eestlane Kalju Kotkas heitis fenomenaalselt ketast 46.91, lüües kõiki Soome suurheitjaid. Kenttä jäi 46.13 teiseks ja Vaalamo 45.43 kolmandaks. Kahju, et Kotkas pole nõustunud oma õige isamaa kodakondsusesse astuma! Mees võiks olla Sule ja Viidingu kõrval meie kindlamaid olümpiamehi.

400 m. võitis Strandvall uue Soome rekordiga 48,7. Öelge veel, et põhjamaalased pole sprintereiks loodud. Ka Sjöstedi aeg 110 m. tõketel on maailma parimaid — 14,7. Kolmikus võitis Rajasaari 15.16 ja 800 m. Kurkkela 1.56,5.

Nr. 27. XIII aastakäik. **EESTI SPORDILEHT** Esmaspäeval, 20. juunil 1932.

Kilde mustasärkide maalt.

Room moderniseerub. — „Miss England III“ Itaalias. — Primo Carnera lemmikuks. — Tour Itaalia möödus.

Mussolini reshiim on vali. Tema käsklus on ainult „ei“ või „ja“. Kas on see kahjuks või kasuks — sellest ei näi duce hoolivat. Kuid Itaalia spordiliikumisele ja edule näib kasuks olema uus dekreet, millega Itaalia ja eestkätt Rooma moderniseerub, et viia Rooma vanale õitseajale. Paremale kaldale vägeva Tiberi jõele kerkib imekiirelt uus vägev staadion: Forum Mussolini, asudes Milvia ja Maria sildade vahel.

Noorus on fashistide jõu kandvam tugi ja seepärast on „Forum Mussolini“ esmalt määratud noortele.

Esmalt on rõhku pandud eriti ilule ja staadionile on asetatud 30—40 sportlaskuju. Tribüünid mahutavad ligi 30.000 pealtvaatajat. Uus staadion on ainult üks osa nendest kavadest, mis täitumas, et Rooma riiki moderniseerida, kuna üle terve Itaalia on ette nähtud veel rida suuri ehitusi.

*

Miss England 3. on jällegi Itaalias, et osa võtta lähemal ajal Hurdi järvel peetavatest suurvõistlustest. Itaallased on uhked, et neil on jällegi võimalus näha teda oma pinnal ja ühes temaga armast pilaati Kaye Doni.. See on mees, kes läheb eelolevale suurvõistlusele kindla lootusega, et näidata ülimat kiirust. Lord Wakefieldt on jällegi miljoneid ohverdanud, et aga paadi võimust tõsta. Sir John Thornycrofti tehased said mitmed miljonid uue masinate asetamise eest. Kiirust loodetakse saada nüüd 200 km. tunnis; kuna praegune rekord püsib Gar Woodi käes 179,125 klm tunnis.

Primo Carnera viibis jällegi kodumaal ja oma ema juures. Ta kuulsus on kui katk laiali levinenud. Kes on Primo Carnera? Mees, kes mõned aastad tagasi hulkus ringi mööda Itaaliat, otsides tööd ja põgenes sealt asudes armuisemale Prantsusmaale, kus tõusis ilmakuulsuseks ja nüüd on see endine vähe tuntud hiiglane oma 125 kilolise kehakaaluga kõigiti itaallaste lemmikuks ning auks ja kuulsuseks Itaaliale.

Kodumaal viibimisel külastas ta kõiki suuremaid linnu, et ennast rahvale võistlusmatshidel näidata, kuid võistlused olid rohkem demonstratsiooniks, sest ei leidu ju temale naljalt vastast. Igas linnas sai ta eriline au osaliseks ja inimesed tulid kokku kauge maa tagant, et aga hiiglast näha.

Mussolini kutsus isegi sarnase mehe visiidile.

*

Üks Euroopa suurvõistlustest Tour d'Italie (ümber Itaalia) on läbi. Ligi paarkümmend päeva kestis kihutamine ratastel mäest alla ja üles. Itaalia mägelist maastikku ei kannatanud kõik sajast ratturist välja, kuna lõpetas ainult 51. Neist esimeseks jõudis muidugi itaallane, sest nende kodumaal on raske itaallasi võita. Kuid esimeseks tulnud Pesentile andis palju murda enne kui sai võitu teiseks tulnud belglase Jet Demuysere üle. Isegi suured itaalia tuusad Tende ja Guerra nihkusid võitjate reas tahapoole. Viiendale kohale pääses sakslane Stoppel, kes belglase Demuyserega oli ainsaid kümne esimese hulka pääsenud välismaalasest.

Riigiisad palli „mängimas“.
Inglise peaminister McDonald avab Londonis olümpiafondi täiendamiseks korraldatud võistluse.

Uus maailmarekord.

Olümpiamängude aastad on alati eraldunud rea uute maailma tippsaavutuste püstitamistega. Seda tõingivad juba iga riigi katsevõistlused, kus sportlased mängudele pääsemiseks viimase pingutavad. Kuid mängudel enestel tekib neid pinevas konkurentsis veel tihedalt lisaks.

Viimasest maailmarekordist kuuldub Inglismaalt, kus viimase uus täht J. Lovelock purustas Ladoumegue nimel püsinud rekordi kolmveerand miilis (1206 mtr.). Uus aeg kujunes 3.02,2.

Wykoff sai lüüa.

Ameerika parimaid sprintereid Wykoff sai 100 yardil lüüa Bob Kiesililt. Viimase aeg 9,5. Teistest tagajärgedest toome 220 y. Kiesel 21,3, 440 yardi Eastman 46,5, 880 yardi McGeagh 1.55,7, 120 y. tõkkeid Bills 14,9, kaugus Barber 7.29, kuul Gray 15.60, ketas Jones 48.25 ja teivas Graber, Pool ja Miller 4.21.

Heljasz kuuli 15.49.

Kattovitzis peetud kergejõustiku võistlustel tõukas poolakas Heljasz kuuli 15.49. Tänavune hooaeg on üle maailma eriti rikas 15 m. meestest! Samadel võistlustel jooksis Kusocinski 1500 m. 3.54,0, Plavczyk hüppas 1.88 kõrgust ja Siedlecki tegi kümnevõistlusel 7.404,905.

Tellige ja lugege Eesti Spordilehte!

Igapäev saab nalja!

Veesportlane.

„Nüüd saan minagi aru, et veesport on inimesele üliväga tähtjas asi — ma tunnen praegu, et olen üks 20 aastat kohe noorem!“

Pomm.

Ühes provintsilinnas peeti jalgpallivõistlust ja vahekohtunikuks paluti tuntud tudengist kergesportlane (kelle nime siinkohal avaldamata jätame oma tervise huvides). Mees suhtus jalgpallisse ja selle mängijaisse alati teatava üleolekuga ja halvakspanuga, kuid siiski otsustas mängu vilistada, kuna paremat vahekohtunikku polnud kuskilt võtta. Mees oli mängus kaunis kodus ja oskas kenakesti vilistada. Siiski tuli üks koomiline vahejuhtum. Pall lööd väravavahi poolt välja ja keskel oli kaks meest teda püüdmas. Mõlemad tahtsid püüda palli peaga, mõlemad hüppasid korraga üles ja mõlemad löid oma pead üksteise vastu ära. Teine vihastas ja sähmas teisele heleda laksu vastu kõrvu. Kohtunik, kes juhtumise ajal eemal oli ja tõelikku sündmust ei näinud, kuulis laksatust ja vilistas. Andis handsi.

Pärast mängu seletasid pallimehed kohtunikule, et küll sa tegid ikka nalja — teine annab teisele vastu kõrvu ja sina annad handsi. Selle peale vastas tudengist kohtunik üleolevalt: Pole seal midagi, kõik toimus määrustepäraselt. Käsi ikka mängus oli ja kas nüüd pall või futimehe pea — see on ükskõik. Ühtemoodi on nad tühjad mõlemad.

Hüppemeister.

Ühes meie tuntumas kuurordis, supelbasseini hüppetorni parajasti kõige elavamal supelusajal ronis paar noormeest. Kuna torni tipu-platvormilt väga vähe hüppeid sooritatakse juba selle platvormi kõrguse pärast, siis jäid allolijad pikisilmi vaatama, millise hüppe tornisolijad kavatsevad sooritada. Põnevas ootuses ronisid isegi paksud juudimammid veest välja ja kogu rannal valitses ootav vaikus. Mehed ronisid, aga nähtavasti ei mõelnudki hüppama hakata, sest nad seisid niisamuti ja vaidlesid millegi üle, mida võis näha nende energilisest shestikuleerimisest. Lõpuks üks mees tegi paar arglikku sammu platvormi serva poole ja vaatas alla sügavusse. Veel hetk...

... ja kõik rannasolijad jälgisid hinge kinnipidades suurepärast vettehüpet. Mees lendas peaaegu ristloodis allapoole, siis tegi kehaga elegantse nõksu, sirutas käed ette, tegi korraliku tagurpidi salto ja kukkus vette nii puhtalt varvastele, et vesi isegi ei pritsinud kuigi palju.

Puristades ronis mees veest välja, saadetud rohkearvulistest aplodismentidest.

Ka meisterhüppaja kaaslane tuli tornist alla ja siis mindi kahekesi rannasalongi, kus võeti pisike naps.

Kes on see hüppemeister, kes sooritas sellise huvitava hüppe? pärit hiljem vettehüppaja kaaslaselt ja seletas to saladuslikult:

Vaadake, mu sõber Ruts saabus alles täna ülikoolilinnast ja ta pole iialgi veel kuskilt hüpanud. Ta pea üldse kardab kõrgel olemist. Isegi kiigel hakkab tal paha. Täna vedasin korvi õllele kihla, et ta ei julge torni tipust alla vaadata. Mees oli aga kuraasikas, tuli torni, vaatas alla, süda läks pahaks ja nii ta siis kukkuski. . .

TELLIGE VEEL TÄNA
E. SPORDILEHT

Väljaandja: Eesti Spordi Keskliit.
Vastutav toimetaja: **E. Mändvere.**
„ESTOTRÜKK“, S. Karja 8.

TALLINN, Pikk t. 47
Tel. 444-22.

Soovitab kõigile alganud hooajaks:

Parimaid tennisreketeid,
kergejõustiku abinõusid
ja
jalgpalli tarbeid