EESTI SPORDI-LEHT

Nr. 23 19. 6. 1931.

Toimetus ja talitus Tallinn, Uus tän. 24 Telefon 9-28 Postkast 70

Ilmub reedeti

Hind 15 senti

12. aastakäik Tellimise hind: aastas 6 krooni, kuus 60 s.

Ilmarekordimees Aki Järvinen Tallinna staadionil.

Soome kergejõustiku eliit külastas Kalevit.

Prost ja Viiding lootustandvamad jõud.

Viiding — 14,59; Prost — 4:10,2; Sule — 3,60; Rähn — 7,12.

Meie kergejõustik elab üle murrangu päevi. Kas läheb ta edasi, seisab ta paigal omas arenemises või näitab sootuks langust? Raske on sellele praegu vastata. Läinud aastal võis küll paranemist märkida. Ka tänavu võib arvata, et üksikud tagajärjed läinud aastaga võrreldes tõusu näitavad. Kuid kas ei peitu selle taga üks „aga", võib olla isegi suur „aga". . . Kui, aasta kümne eest meil tõusid Klumberg, Lossman, Tammer ja teised, siis käis vaimustusehoog üle maa, peeti ohtralt võistlusi, õpiti ja õpetati. Kasvav noorsugu haarati kaasa ning sportimine levines massidesse. Siis võis märgata tagasiminekut selle tõusu järele. Juurekasv jäi väikeseks, kuivas kokku. Üle maa ehitati spordivälju, loodi võimalusi, et mitte jooksa kapsapeenarde vahel. Kuid sisemine hoog rauges. Publik jäi võistluste vastu külmaks ja loiuks. Kus peitub viga, seda pole võimalik selgitada.

Tallinnas võis sama tendentsi märkida. Kergejõustiku harrastamine väheneb. Publik ei tunne enam huvi selle ala vastu. Pealtvaatajate pere kuivab kokku. Võistlustele tuleb juure maksta. Võistlejatele harjutusvõimaluste loomine läheb üle jõu.

Üksikuil korril näeb staadion kergejõustiku võistlustel murruna rahvast. See on kui esmakordselt Eesti pinnal jookseb „lendav soomlane" Paavo Nurmi. Teistkordsel võistlusel on pealtvaatajaid juba vähem. Läinud aastal oli kaks korda jällegi huvi kergejõustiku vastu: kui peeti Eesti-Läti-Poola kolmikmaavõistlust ja kui olid jaapanlased meie väljal. Nüüd, kevadel külastasid staadioni parimad soomlased, Tampere „Pyrintö" liikmed: Akilles Järvinen — 10-võistluse maailmarekordi kandja, ta vend Eero, kettaheitja Kenttä, odaheitja Liettu ja teised. Pidid tulema veel mõned kuulsused, nagu Paavo Yrjölä, kelle maailmarekord kümnevõistluses läinud aastal püsis mõnda aega ja kes parim kuulitõukaja, siis Eerola, kes 1500 mt. jookseb 4 : 01; edasi Sipilä — 5000 mt. peal ja teised.

Tampere selts oli lubaduse annud meile saata võistlema veerandsada meest, kuid lubadus jäi lubaduseks ning kohal oli 7—8 meest.

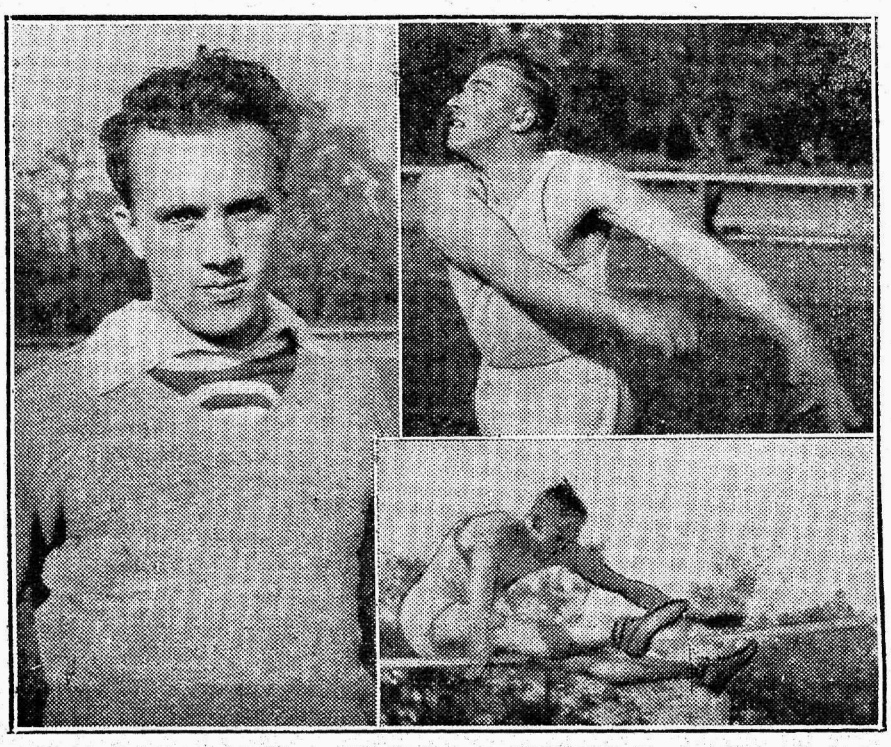

Vasakul: Ilmarekordimees 10-võistluses, Akilles Järvinen. Ülal: Soome parem kettaheitja Kenttä. All: Eesti parem kõrgushüppaja G. Schmidt Pärnust.

Vaatamata kindlale teadmisele, et staadionil võistlevad maailmakuulsused ja kodumaa parimad „pojad", et oodatakse mõnegi rekordi langemist, oli pealtvaatajaid pakutava jaoks vähe pühapäeval staadionil. Just see pealtvaatajaskonna leigus ja eemalehoidmine panebki mõtlema, kaua suudame oma kergejõustikule juure maksta, kaua suudame teda veepeal hoida. Soomes või mujal riigis oleks maailmakuulsuste esinemisel pealtvaatajaid olnud kümnekordselt. Soomes on see ala armastatuim ja seal läheb ta ka edasi. Ei saa salata, et meil praegugi üksikuid rahvusvaheliste tagajärgedega mehi on, kuid kergejõustik ei ole tänapäev enam massiline. Ning viimast mitte olles, ei saa meie pinevaid võistlusi, ei saa meie kasvatada juure uusi jõude, kes asendaksid vanemaid, kes välja langevad rajalt. Ning see õigustabki küsima, mis teed meie kergejõustikus sammume.

Pühapäevased võistlused olid Tallinnas esimesed sel hooajal. Mujal riikides on juba peetud esivõistlusi, meie alles ärkame talveunest. Kuid ei saa siin kellelgi etteheiteid teha. Meie ilmastiku olud on juba sarnased. Ei saa korralikult harjutada, ei saa ka tagajärjerikkalt võistelda. Ka võib seda öelda pühapäeva kohta. Kuigi paistis päike, oli tuul vali ja õhk külm. Kraadiklaas nätas vaevalt 10 pügalat. Pole siis imeks panna, et võistlejate lihaksed kangestuvad ja tagajärjed nigelamad tulevad ja mõndagi soovida jätavad. Seda võib öelda mõnegi ala kohta, kus parema, soojema ilma juures üllatusi oleks võinud tulla.

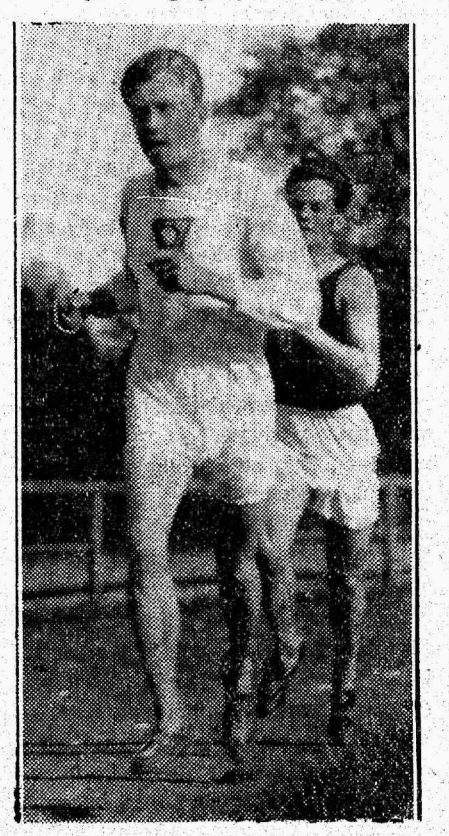

5000 mt. jooksus veab Kössi. Kannul Beldsinski.

Võistluste käik.

Võistlused algasid

110 mt. tõkkejooksuga.

Kuigi üles oli antud 7 võistlejat, startis ainult 5 meest. Nende hulgas soomlane Akilles Järvinen. Peale ebaõnnestunud starti, mis harilikuks nähteks lähetaja E. Rosenbergi juures, surub end otsekohe soomlane ette. Ta parim aeg on 15,4, mis jooksnud 10-võistluse maailmarekordi püstitamisel. Ta samm iga tõkke vahel on mõõdetud; ükski sentimeeter ei lähe kaotsi, ükski jõupingutus ei ole ülearune. Kõik on selle pika ja sümpaatsema soomlase juures kohandatud. Tõkkest läheb üle täpselt, mitte liiga kõrgelt, kuid ka mitte madalalt. Kõik tõkked jäävad püsti. Ta aeg on 15,6. Teiseks surub end vabalt ette Paluvere.

Tagajärjed:

A. Järvinen — Tampere Pyrintö, — 15,6; Paluvere, Tallinna Kalev — 16,2. Reisner, Akad. spordiklubi; Herm, Tallinna Kalev; Villo, Politsei spordiring.

Samal ajal käib ka

kuulitõuge.

Kahju, et puudub soomlane Paavo Yrjölä, kes tublim mees sel alal. Peremeheks on siin Viiding, kelle tõuked korduvalt püsivad 14,50 mt. juures ja ainult kord üle sõrmede minnes, peatub 14,30 peal. Kahju, et ilm vilu oli. Sooja õhtu juures oleks võinud langeda

Eesti rekord,

kuna nüüd sellest puudu jäi vaevalt tosin sentimeetrit. Kuid lähema kuu jooksul võib Viiding ikkagi Suugi nime rekorditabelilt kustutada. Ta on küllalt kindel ja püsiv mees selleks. Kui mitte varem, siis kahe nädala pärast Vilnos kolmikmaavõistlusel peaks tagajärg paranema.

Teised mehed ei suutnud Viidingule mingit konkurentsi pakkuda. Neil oli ainult omavahel tegemist.

Tagajärjed:

Viiding — Tallinna Kalev — 14,59; N. Feldmann — Akad. spordiklubi — 12,96; Lehtmets, Tall. Kalev — 12,35; Mägar, Tall. Kalev — 12,03; Landberg, Rakvere spkl. — 12,02; Sule, Akad. spkl. — 11,60.

Käimas on ka

kõrgushüpe,

kus jõukatsumist alustatakse 160 sm. Selle ületavad kõik 7 võistlejat. Sa-

(Järg 4. leheküljel.)

On kehaharjutusil tõutervishoidlikku tähtsust?

„Spordilehele“ kirjutanud **J. Laurson,** Tartust.

See küsimus on üks huvitavamaid kehalises kasvatuses, ent kahjuks tänapäeval veel katseliselt tõendamatu, isegi suuresti vaieldav. Ebaselgus on tingitud spordiliikumise noorusest ja teoreetiliste uurimuste vähesusest.

Puhtspekulatiivsel, loogilisel mõtlemisel, tugides füsioloogiale, aga näib olevat tõenäoline, et kehaharjutuste kaudu saab tõsta rassi tublidust.

Küsimuse raskus seisab selles: **Kas pärandavad üksiku isiku eluajal omandatud omadused iduraku kaudu järeltulijaile?**

Uus-lamarkistid tunnistavad päritavuse võimalust.

Seevastu uus-darvinistid tõendavad, et kõik on juba määratud, piiratud idurakus. Seda õpetust nimet. determinismiks. Väline miljöö ja teadlik mõjutamine on selle õpetuse juures täiesti võimatu.

See õpetus näitab meile hämmastavat fatalismi: kõik on ette määratud, inimene ei saa ei enese ega teise juures teadlikult enam midagi muuta.

Sel voolul on väga silmapaistvaid kaitsjaid. Lenz, näit. Saksamaa selektsionääride eesvõitleja, hoiatab seepärast kehaharjutuste väärtuse ülihindamise eest. Ta kirjutab: **„Kindel rassitubliduse mõjustamine kehaharjutuste kaudu on võimatu, on muinasjutt. Lootus kehakarastamise kaudu ka pärivusomadusi tublistada, tuleb nurka heita. Tõeliselt on selektiivne rassihügieen palju suurema tähtsusega rahva kehalises tublistamises kui kõik kehaharjutused kokku.”**

Dr. E. Matthias, Bernis, tuntud sporditeoreetiliste ja -praktiliste küsimuste uurija, asub diametraalselt vastasseisukohal: **meil on õigustatud põhjus tunnistada, et meie oma iduraku elupotentsi, vitaalsust võime tõsta kehaharjutuste kaudu.**

Miks mitte? Miks võivad seda siis ainult alkohol, siifilis ja teised mürgid muuta? Kehaharjutused ei mõju ju ainult puhtväliselt, vaid nad mõjutavad kogu ainetevahetust ja idurakk allub ju ometi ainetevahetusele. Idurakud on ikkagi rakud; pole meil mingit põhjust oletada, et hapniku- ja toidurikas puhas veri neile oma positiivse mõju jätaks avaldamata.

Katsume äsjaöeldud väiteid füsioloogiliselt tõendada. — Meie kehas toimuvad kemo-dünaamilised protsessid, s. o. üks osa sarkoplasmas leiduvaist süsivesikuist muudetakse piimhappeiks. Piimhape ühinedes amiinhapetega, kutsub esile müosiini (lihasvalgu) tardumise, mille tagajärjel kaotab lihas osalt oma kontraktsiooni võime. Hapniku juuretoomisel muudetakse omakord piimhape söehappeks ja veeks, mis läbi müosiini vabaneb tardumisest ja lihas võidab tagasi oma endise kontraktsiooni võime. Lihase kontraktsiooni mõju ei jää lokaliseeritult ainult lihasesse püsima. Müosiin, nagu süsivesinikudki, imendub soolte kromade kaudu verre, mis kannab need ained töötavaisse kudedesse. Nii on kindel seos lihastöö ja seedimise vahel: **suurem lihastöö põhjustab suurema, põhjalikuma seedimise, sest valgud ja süsivesikud peavad assimilatsiooni teel uuesti asendama kulunud jõuaineid.**

Piimhapete lahutamine aga põhjustab hingamise sügavnemist. Hapnik ühinedes kergelt vere punaliblede hämoglobiiniga jõuab ühes libledega töötavaisse kudedesse; tema asemele tungib kudedest verre koesöehape, mis kopsude kaudu välja hingatakse.

Seega on selge, kuis ka hingamine ja vereringlemine suurenevad lihastöö tõttu. Siin tõmmatakse suur rakuring tegevusse, nimelt: seedimise-, hingamise- ja vereringiorganid.

Aga ka luustik tõmmatakse intensiivsema lihastöö juures sügavamale tegevusele. Pommer'i kaudu tunneme a. 1885 juba, et kondi resorptsioon ja kondi kujunemine kondiõõneis kui ka pinnal kogu eluaja kestab, teame ka, et kondil asuvad lihased selles kujunemises tähtsat osa mängivad. Nii võime nooruses õieti valitud kehaharjutustega mõjutada kontide välist kuju, kui ka seesmist ehitust.

Lihastöö annab kehale funktsionaalset ärritust. Kõik töötajad rakud vajavad aga elavamat verejuurevoolu, mis kannab sinna rohkem ehitusaineid, mida saame korralikust toitmisest, söömisest. Selle tagajärjel on rakkude tegevus elavam, mis avaldub osalt raku jagunemises ja mis ilmneb kasvamise näol. A. 1923. näitas Drigalski, et rakkude arenemises see funktsionaalne ärritus veel tähtsam on kui vastava toitaine juurevool. Põhitõena püsib, et kehakoed alles töötades toitaineid rikkalikumalt verest kasutavad, neid lahutavad ja energiat vabastavad.

Seega on tõestatud, **et suured kehaliigutused, mis laiu rakukomplekse kehas haaravad, nimelt luukere-, seedimise-, vereringvoolu-, hingamise- ja lihasesüsteeme, funktsionaalseid kasvuärritusi põhjustavad.**

A. 1917 teame Lange kaudu, et suurendatud ärritus kutsub organis funktsionaalset kohanemist esile. See kohanemine on 1) kvalitatiivne ja 2) kvantitatiivne. Kvalitatiivne kohanemine muudab lihast võimasamaks, osavamaks; kvantitatiivne kohanemine sunnib organi suuremaks kasvama. Et suurem osa keha lihaseid meie tahtele alluvad, siit tuletame tähtsa lõppjärelduse, **et meil kehaharjutuste näol on kindel vahend, mille kaudu võime teadlikult kasvamist inimese kehas mõjustada.**

On see mõtterida õige, siis peab ka võimalik olema seda eksperimentaalselt sihipäraste eluviisidega tõestada.

Sellekohaseid katseid on paljugi tehtud. Ja ikka on jõutud ette kalkuleeritud tulemusile. Neid katseid siin esitada ei luba käesoleva kirjutise piir. Siiski need katsed õigustavad meid lõppjäreldusele, et **meil kehaharjutuste kaudu on vahend, millega võime mõjutada keha kasvamist seesmiselt, mille arenemispiirid on olenevad aga pärivusest ja rassist.** Näit. me ei saa inimest nii pikaks kasvatada, kui tahaksime!

Peab meeles pidama, et inimese organism kogu eluaja alalises muutuses elab — ümbrusele kohanedes.

Isegi kivid ja kristallid muutuvad ajas ja ruumis, ammu siis veel elava inimese keha. Kindla aja pärast pole enam vanu, endisi aatomeid — käib muutuvuse protsess. Ainult kehaharjutused korralike eluviisega ühendetuna suudavad pikendada noorust, s. o. korralikku ainetevahetust ja ära hoida veresoonte lubjanemist. Eriti on tähtsad kehaharjutused kasvavale koolinoorsoole, kes veedab kogu oma kehalise kasvamise aja kitsais, õhuvaeseis kooliruumes. Kasvava inimese keha läbistab nii pikkuse, kui laiuse kasvamise perioodid. Neile perioodidele peab kohane kehaline kasvatus kaasa aitama, alles siis jõuab inimene vaimlisele ja kehalisele harmooniale. Spordiliikumine on tänapäev juba küllalt seevõrd teoreetiliselt uuritud, et lugeda seda väidet tõendatuks.

Õige harmooniline arenemine kehalises kasvatuses seisab: 1) välises ja seesmises keha harmoonilises arenemises, 2) korralikus ainetevahetuses, 3) vaimlises ja kehalises harmoonias.

See kolmesugune arenemiseesmärk peab seisma vaimliselt vabal inimesel silmas. **Isiksus, personaalsus seisku kõrgemal väliseist tagajärgedest.**

Kogu inimese liigutused, olemine ja teotsemine on juhitud tema närvikavast. Kogu närvikava aga seisab vereringvoolu mõju all. Peaaju rakud on enam kui kõik teised rakud rippuvad vereringvoolust, sest peaaju rakud on 1) väiksemad, 2) arvurikkamad, kui mingis muus koes. Peaaju vajab enam kui ükski muu kude toiduja hapnikurikast verd. Neid mõlemaid saab peaaju kõige kergemini kätte kehaharjutuste mõjul vabas õhus.

Kehaharjutused värskes õhus on seega tükk vaimutervishoidu.

Esmajärgulise tähtsusega inimelus on koordinatsioon. Selle all mõistame lihaste ja närvide sobivat koostööd. Koostöö on ainult võimalik, kui ärritus on närvist õige ja lihas seda täpselt täidab. Tänapäev tunnustame, et koordinatsioon on väga mitmesuguste tsentrumite ja närvide kooskõlaline tegevus lihasega. Koordineeritud kehaharjutused arendavad seega mitmesuguseid peaaju keskusi ja närviteid, s. o. iga hästi koordineeritud tööga oleme sooritanud ka tubli vaimlise töö,— nii suures kui väikeses peaajus. Ka siin maksab funktsionaalne kohanemisseadus. Ette kandmata siin kõiki füsioloogilisi peensusi, tõmban ainult lõppjärelduse: **Suurte koordineeritud kehaharjutuste kaudu tõmbame paljud ajurakud tegevusse, loome seega soodsat pinda intellektuaalsele tööle.**

Mida mõjuvamad esimesed meeltemuljed noorele inimesele, mida paremini me arendame meelte keskusi ja assotsiatsiooniteid, seda paremini on pind ette valmistatud tulevasele abstraktsele tööle. Kehaharjutused evivad seega hoopis uue, veel vähetuntud bioloogilise väärtuse. Kuna me noorsugu kannatab tänapäev puudulik kehalise kasvatuse all, **siis ei saa olla tänapäeva õpilase õppetöö viljakas, sest tema ajurakud on abstraktseks tööks vähe ette valmistatud.**

See on määratu kaotus inimkonnale, rahvusele, rassile.

Käesolevas kirjutises möödun kehalise kasvatuse paljudest mõjudest puberteedi jne. ajal, samuti iseloomu kujundamise väärtuslikkusest, mis väärivad erikirjutisi.

Kas oleme nende ridade kaudu põhiküsimusele lähemale jõudnud: kas pärandavad üksiku isiku eluajal omandatud omadused iduraku kaudu järeltulijaile? Katsed ja teooria tõendavad, et üksikut isikut võime harmooniliselt välja arendada, luues vastav miljöö ja tingimused. Muidugi ei saa me esimesele, teisele põlvele korraga uusi kehalisi ja vaimlisi võimeid külge pookida. Aga kes võib ka tõendada, et see sajandite jooksul sihipärase töö juures ebaõnnestub? Igatahes loodusrahvad räägivad meie väite kasuks: seal pole mingit teadlikku selektsiooni, ent kogu rahvas on tubli (indiaanlased — inkad, araukaanlased, tarahumaarid, neegrid — vatussid jne.). Juba väidetaksegi, et rootslaste ja jaapnlaste keskmine pikkus on tõusnud —2 sm. käesoleval sajandil eeskujuliku kehalise kasvatuse tõttu.

Kõikumatu kindel on, et üksikut isikut võime täielikult kehalise kasvatuse kaudu välja arendada. Rahvaski koosneb ju ainult üksikisikuist. **Luues eeskujuliku kehalise kasvatuse organisatsiooni ja süsteemi, võime julgesti väita, et on võimalik tõsta kogu rahva vaimlist ja kehalist tublidust.** Nii põlvest põlve töötades kindlas suunas, võime kindlasti kord kas või kreeklaste tasemele jõuda!

Meil Eestis on kehaline kasvatus alles haletsemisväärsel tasemel. Seepärast on tervitatav noorsoo innukas suhtumine sporti. Noored! Teie päralt on tulevik, te võite Eesti uueks luua iseenda kaudu, mis on kergeim ja raskeim uuendamisviis ühekorraga. Pidagem meeles, et peame **hoidma ja kasvatama neid paremaid vaimlisi ja kehalisi aardeid, mida on meisad läbi raskete sajandite säilitanud ja meile, lastelastele, pärandanud ilusama tuleviku usus.** Teadkem: mis me oma isadelt oleme pärinud ja elujõus hoidnud, seda võivad meilt me lapsed omakorda kergemini pärida ja end elujõulisematena tunda. See kõik avab kehaharjutuste suure bioloogilise tähtsuse: **üksikinimene pole mitte ainult oma isikliku kehaterviku looja ja kujundaja, ta on ka üks elukaashävitaja või -kaastõstja kogu rahva kehas.**

Tshehhidel uus kuulirekord luhtus!

Tshehhoslovakkias on Douda kuuli tõuganud 15,08 mt. See on uueks rekordiks. Senine kuulus ka temale, olles 14,96. Kaalumisel osutus kuul 27 grammi kergemaks.

Viie kuuga 25 rekordi.

Ainukeseks alaks, kus rekordide püstitamine erilises hoos, on ujumine. Käesoleva aasta algusest tänapäevani on ujumises purustatud 25 maailmarekordi. Esikohal seisavad Ühisriigid, kelle imelaps Helen Madison üksi 12 rekordi tänavu unustushõlma surunud.

25 ilmarekordist kuuluvad: Ühisriikidele — 18 (Madison — 12, Holm — 2, Kojac — 2, Mc. Kim — 1, Crabbe — 1); Inglismaa — 3 (C. Wolstenholme); Prantsuse — 2 (J. Taris); Belgia — 1 (Van Parys); Soome — 1 (P. Reingoldt).

Stokholmi Gais Rootsi meister.

Rootsi jalgpallimeistriks tuli Stokholmis Gais, kes saavutas 36 punkti. Teisele kohale jäi pealinna AIK — 30 punktiga.

Hollandi—Taani 2:0.

Kopenhaagenis peetud maavõistlus jalgpallis Hollandi ja Taani vahel lõppes esimese võiduga 2:0 (0:0). Pealtvaatajaid 20.000.

Kolm meest 4,27 teivast.

Chicagos peetud ülikooli meistrivõistlustel hüppasid kolm meest teivast 4,27 mt. Need olid: Tommy, Varner, Mac Dermott ja Villiam Graber. Uueks täheks on Dale Letts, kes 880 yardi kattis 1:53,6.

Maadlus surub poksi eemale.

Ameerika publiku meeleolud muutuvad.

Paari nädala pärast Ühendriikide pinnal Clevelandis kohtavad raskekaalu poksijad Max Schmeling ja Bice Stribling. Sel puhul tuletatakse meele üht vahejuhtumist Max Schmelingiga Summitis, kus ta talvel viibis treeningu otstarbel. See oli ta ärasõidupäeval Euroopasse. Hommikune harjutus oli mööda ja kolimise kõik ettevalmistused lõpetatud. Korterisse ilmub noormees kohtukutsega ilmuda vastust andma Commodore-hotelli. Max nägi enda poole tulevat noortmeest, kelle kaal vaevalt 120 naela. Kui suurmeister teada sai, mis dokumenti talle üle anda soovitakse, kui ta taipas, et ta on külalise võimuses, **haaras ta viimase turjalt, tõstis ta õhku, kandis trepini ja viskas siis ähvardava külalise trepist alla.**

Schmeling tunnud suurt rahuldust peale seda toimingut, kuna ta proovida sai oma bitsepsi võimeid. Tõsta ühe käega 120 naela ja see trepist alla visata.

Joe Jacobs, Schmelingi manager, on ka heas tujus. Kuigi see oli halb vahejuhtum, pakub see ajakirjandusele ja seltskonnale kõneainet ja nii ongi tehtud tasuta reklaami.

Tänu Schmelingile, Striblingile ja Primo Carnerale, võib Jakobs mõnda aega rahulikult puhata ja kullahunniku otsas istuda. Schmeling-Sharkey kohtamisest ei saa juttugi olla tuleva suveni ja vahepealne aeg on kuurordis veetmiseks.

Peab aga leidma õigeid inimesi ja neid üles kruvima, küll nad siis maksavad raha ja tulevad võistlustele.

Näib, et poks on Ameerika Ühendriikides ainsam ala, mis tõmbab kokku kümneid tuhandeid. Poksi tegi rahvalikuks Tex Rickard, kelle kohta märgitakse, et tema selle

vaguni puhvrilt viis üle salongvagunisse.

Ometi on maadlemine ala, mis teeb poksile suurt konkurentsi ja selle surub vastu seina.

Jacqes Curby, ribimurdjate impressaario, on osanud ka oma ala kõrgele viia ning kasutada halba konjunktuuri, mis valitseb poksi alal. Kümmekona aastate jooksul on ta seda ala uurinud ning soodsate tulemusteni jõudnud. Poksipublikul on nähtavasti isu täis sellest verisest peksmisest, mis toimetatud Madison Square Gardenis ja mujal, kus esinevad märksa nõrgemad jõud. Foulid, valed otsused, igavad võistlused ja temperamendirikaste tähtede tagasitõmbamine mõjusid selleks kaasa, et kassad näitasid väiksemaid sissetulekuid, et rahvas hakkas võõrduma. Nii tuligi ühel päeval Tex Rickardi „must reede", kus polnud katet kõikidele kuludele.

Samal ajal liikusid vaiksed kuuldused, et suures sõjariistade saalis, kus Jacques Curby korraldas paksunahaliste maadlusi, oli rahvast küllaldaselt. Tunti huvi selle ala vastu, taheti näha midagi uut.

Ei kestnud kuut nädalat, kui publik oli omandanud uue maitse.

Richard Schikat, tolleaegne saksa ilmameister, surus õlgadele oma vastaseid. Ikka jälle ja jälle surus ta oma küünarnukid vastase ribide vahele, ta narris oma vastast, kuni see kees vihast, või ta ronis vastase külje alla, kui vastane oli lootuses sisse võtta head võtet. Publik arendas oma viha ja vastumeelsust tilsitlase vastu, kes ei tunnud mingit piiri. Publik jookseb karjana kokku, lootes näha päeva, kus ta kaotajana koju läheb. Kuid Schikat ei kaotanud, kuna ta oli hea maadleja.

Lõpuks leidis ta oma saatuse Kreeka ilusama maadleja Iim Londosi näol. Viimast oli tilsitlane kord võitnud. Kuid vastane polnud seda unustanud, vaid ihaldas verist kättemaksu. Londos pöördus ilmameistrina tagasi New Yorki ja sellest ajast Curley ei tea, mis tähendavad tühjad platsid maadlusvõistlustel. Veebruaris tekkis isegi skandaal Madison Gardenis. Kuna sisse tahtis pääseda 30.000 inimest ja ruumi on ainult 25.000, siis tekkis rüselemine, millele politsei end vahele segama pidi. 5000 jäi ukse taha. See on sama arv, mida nähakse sealsel poksivõistlusel.

Mis teha, kuidas olla edasi?

Jalgpalli juhid uurivad kaotuste põhjusi.

Selle aasta kevad tõi jalgpallialal suuri üllatusi. Sarnaseid tagajärgi pole vist keegi suutnud ennustada ja tulemuste lugemisel mõnigi võis küsida: kas pole siin tegemist eksitusega. Vaevalt said ununeda inglaste ja shotlaste üllatavad kaotused Pariisis ja Viinis, kui tulid uued hiiobisõnumed. Inglaste vastu läinud aastal viigi väljamänginud Saksa kaotas kevadel Prantsusele 1:0, võitis Zürichis Shveitsi 5:0, mängis Norra ja Hollandi vastu 1:1, kuid kaotas kodumaa pinnal Austria vastu 6:0. Sama imestavad shveitslased. Kaotasid Saksale, mängisid Prantsuse vastu 3:3 ja Ungariga 2:2. Itaalia lõi Shotit 3:0, Lõunaslaavia Ungarit 3:2 ja Shoti võitis Shveitsi 3:2. Kus on siin õigus ja õiglus.

Saksa ajakirjandus süüdistab oma rahvusmeeskonna kaotuses Otto Nerzi,

kes valesti mehi treneerivat. Sel puhul kirjutab Shveitsi spordileht, et sakslastel kindlasti õigus, kui nad tänapäeval nõuavad jõu-mängu asendamist peene tehnikaga. Kuigi arvatakse, et mäng, mis baseerub jõule, kindlasti on võidus meeskonna üle, kes kehaliselt nõrgem, rääkimata nõrga tehnikaga väljale tuleb.

Kuid viimased andmed sunnivad ümberhindamisi ette võtma ning otsima teid, kuidas meestele süstida tehnikat ja taktikat ning nende abil tulla võitjaks. Shveitsi kui ka Saksa pettumused tulevad panna kõrge endaarvamise kontosse. Nüüd aga langeti pilvedelt alla ja valusalt . . . Austria on ka vahepeal kaotusi bilanssi kandma pidanud, kuid ta on

ikkagi ilusale mängule truuks jäänud.

Tänavu kevadel võideti tõsiste võimete, ideede ja palli tundmisele põhjeneva stiili tõttu.

Paljude meeskondade juhid tahavad näha tugevat heitlust, võistlust. Nad aga unustavad, et palli pärast füüsiliselt võideldes pole mängijal aega läbimõeldud ja tehniliselt puhast mängu pakkuda. Kellel pole selleks andi, ei suuda seda kunagi ära õppida. Tahame loobuda kiita neid meeskondi, kes mängivad teatud vihaga, tahame loobuda lööksõnadest, nagu

läbilöögijõud, pehmus.

Tihti võib lugeda: „Edurivil oli vähe läbilöögijõudu" või „edurivi on liiga pehme, puudub mees, kes realiseeriks."

Mida mõistetakse õieti „läbilöögijõu" all? Mis „pehme' all? Kas pole juhte olnud, kes ägedalt pealeminevaid mehi siiski pehmeteks nimetatakse, kui nad tulemuseni ei jõua? Kuid lähemalt vaadeldes peab konstateerima, et puuduvaks „läbilöögijõuks" ja „pehmuseks" pole muu kui puudulik võime tehnikas ja taktikas. Ei saa ometi kelleltki nõuda, et ta kaitse ja vahi kehast läbi palli väravasse lööks. Üldiseks nähteks on, et tormajad palliga liiga saamatud on ega oska midagi peale hakata heas ja paljutõotavas seisukorras. Nad mängivad mõne vastase peale või viidavad aega, kuni möödub võimalus,

nad valitsevad palli liig vähe või nad põrutavad palli puuduliku kehavalitsemise ning jalaseisaku tõttu „taevatippu" või kilomeeter maad kaugele.

Kritika aga ütleb: „liig pehme."

Kogemused ütlevad: väravate saavutamiseks pole vaja metshärgi, härjataolisi mängijaid ega julgeid pealetungijaid, vaid inimesi, kes mõtlevad ja palli vabalt käsitavad ning seisukorda kiirelt hindavad. Nii võite täpsemal jälgimisel jõuda veendumusele, et tagajärgede ja luhtumiste põhjused pesitsevad mujal ja sügavamal, kui on, „pehmus" ja paenduv „läbilöögijõud".

„Old boy" Nurmi.

13. juunil sai Paavo Nurmi 34 aastaseks. Ta on kaua püsinud jooksurajal. 1920. a. algul ei tuntud teda. Kuid Antverpenis tõi ta esimese olümpiavõidu. 1924. ja 1928. a. järgnesid uued võidud ning tulevalgi aastal ei jää need tulemata. Ta on praegu maratonijooksja eas.

Edvin Vide, kes paar aastat vanem, lõpetas läinud hooajal suurtel võistlustel startimise. Ta ei võta enam osa maailmameistri võistlustest, ta ei purusta ilmarekorde, nagu teeb seda veel Nurmi. Vide on vanaks härraks muutunud; õigusega arvab ta, et sport olgu mõnuks ja tervise alalhoidmiseks. Kuid Vide tahab ka edaspidi jooksta ja harjutada. Kuid tippsaavutusteni jõudmiseks on vaja pikka harjutust ja selleks ei taha ta aega raisata.

Kuigi Nurmi Londoni võistlustel ja mujal Euroopas ei suutnud purustada Alf Schrabbsi ilmarekordi 6437 meetri peale, ei peaks arvama, et see „old boy" oma viimse sõna on öelnud. Sellest on ta veel kaugel.

Naiste 1000 mt. MR 3:04,4.

Stamford Bridgie staadionil jooksis inglanna Gladys Lunn 1000 mt. ajaga 3:04,4. See on uueks ilmarekordiks, kuna senine oli 3:06,5.

— **Saksa—Rootsi** veeremängu maavõistlus lõppes Saksa võiduga, punktidega 6275:5909.

Riia Jürgens loobub jalgpallitamisest?

Läti parim väravavaht Jürgens, kes kaitsnud Riia jalgpalliklubi ja viimaks Wanderersi puuri, sai mängus Praaga Nachodi vastu kõvasti vigastada. Ühe pealelöögi pareerimise järele jäi ta väljale lamama ja tema tuli haiglasse kanda. Arvati, et ta peaga põrkas vastu posti. Hiljem aga selgus, et Jürgens oli saanud hoobi jalaga vastu nägu. Tal on praegu raske rääkida ning söömine on täiesti võimatu. Arst konstateeris kerget peaaju põrutust ning käskis tal heita voodi.

Lühikese ajaga sel aastal on Jürgens juba 3 korda vigastada saanud. Ta on rusutud meeleolus. „Ma kavatsen mõnda päeva voodis lamada," seletab Läti puurivaht. „Kaudselt mõtlen jääda sootuks lamama. Jätkub sellest pallitamisest, kui niipalju vigastusi tuleb üle elada."

Lõuna-Ameerika meistrivõistlused kergejõustikus.

Magalhaes 400 mt. tõkked 54,8.

Lõuna-Ameerika meistrivõistlused kergejõustikus andsid suure edu Argentiinale, kuna nõrgemaks osutus Peruu. Punkte said: Argentiina — 141; Tshiili — 84; Brasiilia — 47; Uruguay — 10 ja Peruu — 2.

Tagajärjed olid:
100 mt.: Bianchi — (A) — 10,9.
200 mt.: Bianchi — (A) — 21,9.
400 mt.: Salinas (T) — 49,6.
800 mt.: Rosso (A) — 1:58,6.
1500 mt.: Ledesma (A) — 4:05,4.
5000 mt.: Ribas (A) — 15:04,8.
10.000 mt.: Zabala (A) — 31:19.
110 mt. tõkked: Adlatz (A) — 15,6.
400 mt. tõkked: Magalhaes (A) — 54,8.
Kõrgus: Vallania (A) — 185.
Kaugus: Berra (A) — 697.
Kolmik: Brunetto (A) — 14,23.
Teivas: Pojmavich (A) — 3.70.
Kuul: Benapres (Tsh.) — 13,39.
Ketas: Benapres (Tsh.) — 44,38.
Oda: da Silva (B) — 55,73.
Vasar: Goic (Tsh.) — 46,50.
4×100 mt.: Argentiina — 43,0.
4×400 mt.: Tshiili — 3:25,2.
10-võistlus: Berra (A) — 7.065 p.

Kaugust hüppas neil võistlustel 7,42.

Prantslaste lüüasaamine Pariisi turniiril.

Vienna võitis 7 : 1.

Asumaade näituse puhul korraldati Pariisis suur jalgpalliturniir paljude riikide parimate meeskondade osavõtul. Võistlus Austria Vienna ja Belgia F. C. Antwerp vahel lõppes esimese võiduga 7:1. Belglased lõid esimesena värava ja olid poolajal tasavägised austerlastega. Poolaeg oli 2:1. Teisel poolajal tuli hävinemine.

Praaga „Slavia" lõi Pariisi meistrit „Club Francais" 4:1.

Shveitsi meister Genfi „Urania" võitis Racing Clubit 3:0.

Hispaania esindaja Santanderi võitis sümpaatset ja energilist Wolverhamptoni 3:1.

Helen Madison tuleb Euroopasse.

Ameerika silmapaistvam ujuja Helen Madison, kes aasta jooksul purustas kõik maailmarekordid 100 yardist inglise miilini, kavatseb augustis külastada Euroopat. Teda saadab ta treener.

Bacsalmasi areneb.

Budapestis kerkis uue tähena esile Bacsalmasi, kes viimastel võistlustel hüppas kõrgust ja kolmikut 187 ja 14.74. Viimane on uueks Ungari rekordiks.

Ungaris edeneb ka kettaheitmine. Tänavu on saavutanud Remecz — 46,67 ja Donogan üle 45 mt. Szepes heitis oda 61.30 ja Daranji kuuli — 14.73. Megzeris hüppas kaugust 710.

— **Vanoucek** Praaga võistlustel heitis ketast 45,77. Dvorak tõukas kuuli 13,88.

Jlmarekordimees Aki Järvinen Tallinna staadionil.

(Algus 1. leheküljel.)

ma on ka 165 juures. Alles 170 juures langes Tolm välja. 180 peale jääb 4 meest, kellest veel 2 välja langevad. 183 peal on ainult soomlane Alhonen ja Pärnu Saksa spordiklubist Schmidt, kes meie lootustandvam jõud kõrgushüppes. Hüppab omapäraselt, shoti stiiliga. 183 oli talle siiski ületamatuks kõrguseks.

Tagajärjed: Alhonen, Tampere — 183; Schmidt, Pärnu Saksa spordiselts — 180; Sule — Tartu Kalev — 175; Landberg, Rakvere spordiklubi — 175.

1500 mt. jooksu alustavad 8 meest.

Kümmekond meetri järele surub Prost end juhtima, kuid püsib üldise pere juures. Teiseks tuleb Laurson, siis Koidu. 2. ringi peal surub Prost end ette vahemaaga kuni 30 meertit ringi jooksul. Koos on troppis 5—6 meest. Viimasest perest eraldub Koidu ja ta kannul Estam. Viimasel ringil surub Estam end ette, kuid sirgel on Koidu ta kannul ning peale paarikümne meetri jooksmist kõrvu Estam kaotab rinnaga. Peab kahjatsema, et kaasa ei jooksnud soomlane Eerola, kelle aeg 4:01. Nüüd ei olnud Prostil konkurentsi ning sellega suutis senist

Eesti rekordi ainult korrata.

Konkurentsi juures oleks senine rekord kindlasti unustushõlma surutud. Nüüd jääb oodata järgmist korda.

Tagajärjed: Prost — Tallinna Sport — 4:10,2; Koidu, Tartu Kalev — 4:13,8; Estam, Tall. Kalev — 4:14,0; Madisson — Pärnu politsei spordiring — 4:15,8.

Kettaheites

on parim mees N. Feldman, kelle heited lähevad üle 40 mt. joone paari meetri võrra. Temale ei suuda ka konkurentsi pakkuda soomlane Kenttä, kes nähtavasti lõbureisu tagajärjel suguga „vormis" ei ole ja meetri viie võrra omast harilikust heitest maha jääb. Järgmiste kohtade peale on kibe heitlus, kus mehed vaheldamisi juhivad.

Tagajärjed: N. Feldman — 42,70; Kenttä — Tampere — 40,82; Miller, Sport — 38,48; Verder, Rakvere spordiklubi — 38,07; Mägar — 36,06; Viiding — 36,02.

Kaugushüppes on konkurents kaasakiskuv.

Järjekord vaheldub kogu aeg, ning raske öelda, kes omandab parima koha. Alustab Tamm — 643; Rähni ilus hüpe ei loe, kuna ta astub veidi üle. Tagajärg kindlasti üle 7 mt. Herm — 6,58; Labent — 6,36; Kolehmainen — 6,26; Alhonen — 5,97; A. Järvinen — 6,40. Teise hüppe juures on Rähnil 6,80; Labentil — 6,84 ja Järvisel 6,82; kolmandad hüpped ei too esimeste juures enam muudatust. Lõpuvõistluse hüpetel Rähnil ebaõnnestub, Labendil 6,81 ja Järvisel 6,93. Nüüd saab Rähn jälle hoogu ja hüppab 7 mt., Labent kõigest 6,68, kuna Järvinen üle jookseb. Viimasel hüppel Rähn lisab veelgi ja saavutab 7,12. Soomlane lööb käega, loobub viimasest, kuna Labent üle jookseb.

Tagajärjed: Rähn — Tall. Kalev — 7,12; A. Järvinen — 6,93; Labent — 6,84; Herm — Tall. Kalev — 6,68.

5000 mt. jookseb 7 meest.

Jooks algab õige naljakalt. Keegi ei taha asuda juhtimisele. Paarkümmend meetrit jookseb ees Prost, kannul soomlane Kössi, kes esimese 10 hulgas Soomes. Prostile ei meeldi see, ta peaaegu peatub ja siis laseb teised ette. Mehed on kõik troppis. Siis asub Beldsinski etteotsa, järele Kössi, Kaalep, Prost. Varsti aga vahetavad kaks esimest kohad, mis vahekord maksma jääb ka viimase 200 meetrini. Prost jõuab kord Kaalepist ette, kuid juba 5. ringil lööb käega ja lahkub väljalt. Kaalepiga hakkab võistlema Pärnu Peterman, kellega kohad vaheldamisi on kord ühel, kord teisel. Lõpuks surub pärnlane end ette ja jääbki sinna. Kössi ja Beldsinski jooksevad koos ja nõrgematele meestele teevad varsti ringi „sisse". Viimasel 300 meetril näib Beldsinskil tahtmine olevat soomlasest ette minna. Viimasel kõrval hakkabki ta oma kavatsust teostama, jõuab vastase kohale, kus püsib mõnda aega. On kord isegi veidi ees, jookstes viimasel sajal meetril. Siis aga viimasel kümnel meetril raugeb jõud ja soomlane pressib ette. Beldsinski jätab spurtimise, millega vahemaa läheb 2 meetri peale.

Tagajärjed: Kössi, Tampere — 15.37,6; Beldsinski, Tall. Kalev — 15:37,8; Peterman — Pärnu Vaprus — 16:27,8; Kaalep, Tall. Kalev, — 16:49,8.

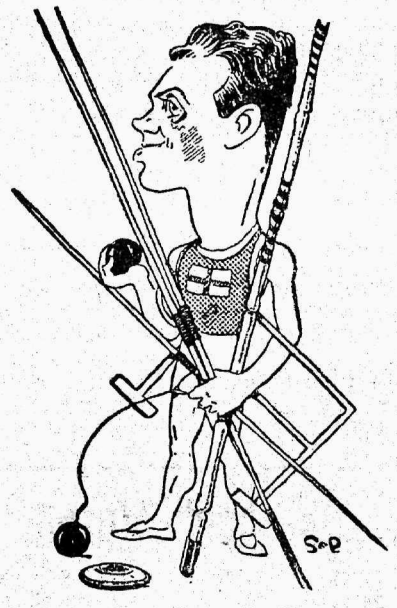

Kümnevõistluse ilmarekordi omanik Akilles Järvinen ungarlase Szepesi kujutlusel.

Odaheites on seisukord päris kurb.

Omad mehed ei pääse kuidagi üle 60 mt. piiri. Paljud ei pääse isegi 50 meetrini. Parimaks meheks on soomlane Liettu, kes soomlaste eliidi hulgas. Tema heide tuleb Eesti rekordilipu juure, seega 63 mt.

Tagajärjed: Liettu, Tampere — 63,04; A. Järvinen — 57,37; Meimer, Pärnu Tervis — 55,40; Verder — 55,40; Sule — 52,35.

200 mt. pakub huvi A. Järvinen

oma ilusa jooksuga, kellele meil keegi vastu ei saa. Üllatas Keskküll, kes võitis Eero Järvist.

Tagajärjed: A. Järvinen — 23,2; Keskküll — 24,0; E. Järvinen — 24,8 ja Sema, Tall. Kalev — 25,5.

400 mt. tõi üllatuse Hermi näol,

kes tuli võitjaks. See on noorematest jooksjatest, kellele võib lootusi panna. Ka siin sai E. Järvinen lüüa, pidades leppima 3. kohaga.

Tagajärjed: Herm — 54,8; Vello — 55,1; Järvinen — 55,5; A. Terras.

Muljeid Kalevi rahvusvahelistelt kergejõustiku võistlustelt.

ERNST IDLA.
K. S. Val. Kehalise kasvatuse inspektor.

Teatavasti ei toimunud nende võistluste eelkorraldused nii ladusalt, kui see ehk tarvilik oleks olnud.

„Tampere Pyrintö" ja „Oriveren Ponnistus" olid teinud otsuseks sõita Eesti muidugi sihiga tutvuneda vennasrahva elujärjega ka spordialal ligi 200 turisti, 20 kergejõustiklase ja 40 võimleja-rahvatantsijaga.

Vastuvõtu pakkumine saabus Kalevile just enne tema 30 a. juubelipidustusi.

Loomulikult olid Kalevi inimesed tugevalt seotud oma suurte pidustuste läbiviimisega ja Ekraveliidul ei jäänud muud üle, kui pöörata seltside poole järelpärimisega, kes sooviks juhusel, kui Kalev on juubeli tõttu sunnitud ära ütlema vastuvõtust, korraldama seda küsimust.

Nii asi venis natuke pikemale ja vastuvõtu eeltöödeks jäi õige piiratud aeg.

Kalevi inimesed tegid suure armastusega asja vastu kõik ja publikut kogus tribüünile rohkesti jälgima hooaja suurimaid võistlusi.

Võistlused peeti kergejõustikule natuke ebasoodsas ilmastikus.

Tugev, piki üle välja puhuv tuul, kohati õige tugev, ei olnud üksi võistlejatele jooksudes, kettas ja odas takistajaks, vaid ka publikule tribüünil võistlusnaudingut ebameeldivaks segajaks.

Soome võistlejatest vastu kokkuleppe tingimusi puudusid väljalt

Antero Kivi, Paavo Yrjölä, Väino Sipilä, Paavo Vähetupa, Niilo Raukola, Sulo Raukola, Olli Erola, Sakari Hakola, Tuure Väysynen ja Erki Peltonen, s. o. kokku 10 meest, kuna kohal olid Akilles ja Eero Järvised, Antero Kössi, P. Liettu, E. Kenttä, Yrjö Alhonen ja K. Kolehmainen.

Ei saa siin otsekohe kedagi süüdistada, sest nagu juba tähendatud, võis vastuvõtu jäätava otsuse hilinemine tekitada ka omad raskused meeste sõidu asjus nii, et olid omad põhjused nii siin kui seal.

Parimateks meesteks väljal olid kahtlemata soomlased Järvinen, Kössi, Liettu ja Alhonen, ja meie meestest Prost, Viiding, Schmidt ja Sule kui tulevikumehed.

Kahtlemata olid head ka teised, nagu Rähn (kaugus 7,12) ja Paluvere (110+16,2), kuid piirdun meelsamini nende juures, kelle need read ehk võivad olla õpetlikkudeks.

Martin Prost.

Mees, kes tõendas, et maatöö füsioloogiline mõju inimkehale on probleem, mis peaks meie kehalise kasvatuse eriteadlasi põhjalikult huvitama, kui tahetakse võimlemisega ja kas või „maatöö õpetuse" sisseseadmisega tasakaalustada tsivilisatsiooni hävitavaid mõjusid, eriti kasvavale organismile ja kasvatada tugevat ja tervet noorsugu.

Prost on ainult mõned aastad üle 20, seega kõigiti veel võimalik tema koordinatsiooni võime arendamine otstarbekohase ökonoomilise ja sulava lihas- kui ka organitöö loomiseks.

Füüsilised kui ka psüühhilised eeldused kujunemiseks suurjooksjaks on kõigiti olemas, kuid vaja on ainult teadlikult juhitud kavakindlat tööd. **Käte ja õlatöö puudumine, kerehoid, jalgetöö vähem ja hingamise tehnika, on need peapunktid, millele tuleb rajada Prosti käesoleva suve treening.**

Kuid oldagu selle tulevase suurjooksja kasvatamisel ettevaatlik, ettevaatlik mitte üksi treeningu intensiivsusega, vaid peaasjalikult treeningu meetodi kindlaksmääramisega.

Harilikult on meil noorte jõududega lugu ikka nii, et mees käib ühe ja teise vanema sportlase näpunäidete või treeningkavade järgi, kuulab ka kolmanda ja neljanda arvamisi ja lõpuks on sattunud niisugusse situatsiooni, mille lõpptulemuseks on ületreening lühema või vähema kestvusega, millele seltsib veel üldine huvi ja tuju langus.

Harilikult need vanemad sportlased, mitte suutes toetuda oma suurtele saavutustele, võtavad abiks teised rahvusvahelised kuulsused, koos nende „täpsete" treeningkavadega ja soovitavad harjutada küll Nurmi ja teiste kavade järgi.

See on aga väga hädaohtlik ja vastutustundeta kasvatustöö, millest tuleks hoiduda igal noorel sportlasel.

Ei ole ju see salapärasena tunduv ja paljuütlev treening enam niisugune „terra incognita", et võidaks esitada ennast Nurmi või teiste niisuguste suuruste treeningkavade põhjaliku tundjana, sest vaevalt on niisugune asjatundlikkus usutav.

Kui Nurmi avaldab kirjutisi ühes Skandinaavia suuremas spordilehes tiitli all „Kuidas jooksin stiili ja tehnika", siis ei leidu kübetki selles paljulubavas kirjutises tema treeningu neist külgedest, mis oleks kuidagi hinnatavad teiste niisuguste Nurmide kasvatamisel.

Meie võime tänapäev juba kindlasti väita, et igasugune treening peab olema kohastatud treeningualuse psühho-füsioloogilistele iseäraldustele ja treening peab algama täpselt sealt kui teadlik ja kavakindel õppetöö, kus harjutaja oma alateadvusega lõpetanud või üle minemas kavatahtelisele tööle.

Prost on kõige pealt eestlane, tema kehapikkus, keharaskus, koordinatsioon, siseorganid, vanadus ja hing on teistsugune kui Nurmil, Sipilal või teistel, ja mõttetu on siin otsima hakata ühiseid jooni, sest see viib eksiteele.

Üldised põhimõtted võivad olla ühised, kuid neist ei jatku kauaks ja

(Järg 7. lehek.)

Lõpnumbriks oli teivashüpe,

mis oma iseloomult ikka pikale venib. Meil asetatakse seda ikka viimaseks hüppeks ning sellest siis ka tingitud asjaolu, et seda ilust numbrit viluga keegi ei taha jälgida. Pinevam heitlus oli G. Sule ja Alhose vahel mis lõppes eestlase võiduga. G. Sule katsetas küll 372, kuid ei küüninud siiski selle kõrguseni, mis oleks annud uue rekordi. Võib olla küll selle suve jooksul?!

Tagajärjed: Sule — 360; Alhonen — 350; Michelson — Tartu Kalev — 340; Lepp — Tallinna Kalev — 340.

Soome kõrgushüppe rekord 192,5.

Ületasid Dahlman ja Reinikka.

Soomes peetud kergejõustiku võistlustel olid üllatusmeesteks Dahlman ja Reinikka, kes mõlemad ületasid kõrgushüppes 192,5 sm., mis on uueks Soome rekordiks; senine on 191 sm. Mehed ületasid 180 sm. esimesel katsel. 185 ületamiseks läks vaja 2 katset. Pandi peale 192,5 sm. Esimene katse ei annud tagajärge. Teisel katsel Dahlman ületas lati. Reinikka ajas maha kolmandal katsel. Ka Reinikka ületas kõrguse. Pandi peale 195 sm. Selle kõrguse juures Dahlman vähe puudutas, kuigi ajas maha. Kõrguses kolm järgmist meest ületasid 175.

Teised tagajärjed olid nõrgemad:

100 mt.: Sjöman — 11,5; 400 mt. Koskinen — 53,8; 1500 mt. Pilpola — 4:21,5; 10.000 mt. Nikkola — 35:03,0; teivas — Lindroth — 375; oda — Kanervo — 55,86; ketas: Tiesmaa — 40,00.

Itaalia võitis Prantsusmaad.

Kergejõustiku maavõistlus Bolognas 78:69.

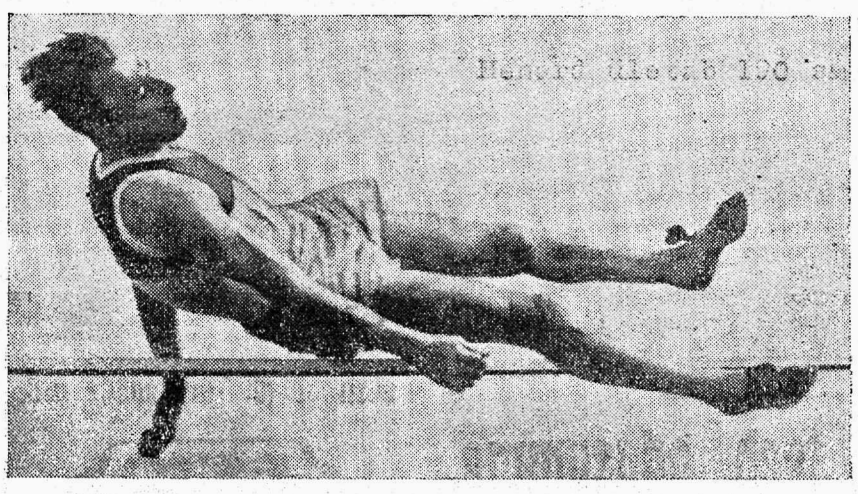

Menard ületab 190 snt.

Eelmisel nädalal peeti Bolognas kergejõustiku maavõistlust Itaalia ja Prantsusmaa vahel. See oli järjekorraliselt 4. võistlus.

Võistlus oli äärmiselt tasavägine ning punktidega oli kord üks, kord teine ees. Siis olid punktid jälle tasakaalus. Kahel viimasel alal suutis Itaalia oma paremust maksma panna ja maavõistluse võita 78 punktiga 69 vastu.

Üksikud tagajärjed olid:

110 mt. tõkked: Carlini (I) — 15,4; Facelli (I); Dinard (P); Monnet (P). Punktid: Itaalia — 7, Prantsuse — 3.

Ketas: Winter (P) — 46,41 mt.; Noel (P) — 42,69. Ponzoni (I); Zemi (I). Punktid: 10 ja 10. Itaalia on kettaheites nõrk ja Winteri esimene heide juba ületas itaalia rekordi — 44,44 mt.

800 mt.: Beccali (I) — 1:57,6; Charavelle (P) — 1:58; Gordini (I) — 1:58,4; Neuville — 2:00. Punktid: Itaalia — 16, Prantsuse — 14.

Teivas: Ramadier (P) — 375; Crepin (P) — 365; Innocenti (I) — 3.65; Marzotti — 360. Punktisid: Prantsuse — 21, Itaalia — 19.

Oda: Gassner (P) — 56,20; Dominatti (I) — 55,64; Palmieri (I) — 54,62; Simon (P) — 54,06. Punktid: Prantsuse — 26, Itaalia — 24.

400 mt.: Carlini (I) — 49,2; Moulines (P) — 49,2; Giacomelli (I) — 50,4; Pelletier (P). Punktid: kummalgi 30.

100 mt.: Maregatti (I) — 10,8; Toetti (I) — 10,8; Beigbeder (P) — 11; Rousseau — (P) — 11,2. Punktid: Itaalia — 37, Prantsuse — 33.

Kaugus: Maffei (I) — 7,22; Robert (P) — 6,90; Pomassi (I) — 6,82; Heim (P) — 6,55. Punktid: I. — 43, P.— 37.

400 mt. tõkked: Facelli (I) — 55,0; Adelheim (P) — 57,2; Monnet (P), Cubar (I). Punktid: I. — 48, P. — 42.

Kuul: Noël (P) — 13,705; Pighi (I) — 13,465; Winter (P) — 13,46; Rolla (I) — 13,01. Punktid: I. 52; P. — 48.

3000 mt.: Beddari (P) — 15:29; Lippi (I) — 15:32,8; Jatteaux (P) — 15:43,4; Franceschini (I)— katkestas. Punktid: Itaalia — 55, P. 54.

1500 mt.: Beccali (I) — 4:7,6; Pignoli (I) — 4:7,6; Normand (P) — 4:14; Leduc (P) — 4:15. Punktid: I. — 62, P. — 57.

Kõrgus: Menard (P) — 1.90; Philippon (P) — 1,85; Broglia (I) — 1,80; Tomasi (I) — 1,75. Punktid: Itaalia — 65, Prantsusmaa — 64. Menard katsus hüpata 196, et püstitada uut Prantsuse rekordi, kuid katse ebaõnnestus.

Vasar: Poggiali (I) — 44,93; Vendeffi (I) — 44,93; Noel (P) — 29,50; Winter (P) — 27,67. Punktid: I. — 75; P. — 68.

4×400 mt.: Itaalia 3:19,4; Prantsuse — 3:21,2.

Punktid: Itaalia — 78, Prantsuse — 69.

Jalgpalliuudiseid Tartust.

ÜENÜ Tartu osakonna juubelipidustuste ajal korraldas Tartu jalgpalliklubi ÜENÜ Tallinna osakonnaga jalgpallimatshi uuel Karlova mõisa väljal. ÜENÜTO esines ootamata nõrgalt ja tartlased pühitsesid üle mõne aja jälle jalgpallivõitu väljastpoolt sissesõitnud meeskonna üle. Poolaja lõpetasid klubimehed 1:0 ja kogu mängu 4:0 eneste kasuks. Võistlust juhtis R. Redel, kelle süüks tallinlased oma kaotuse tahtsid veeretada. Olgugi, et vahekohtunik vääratusi tegi, siis küll mitte üksi tartlaste kasuks, vaid väga sagedasti ka nende kahjuks ja ÜENÜTO kaotuse õige põhjus peitus küll mujal kui vahekohtuniku süüs.

Samade pidustuste ajal mängis ÜENÜ Tallinna „Hõimla" ÜENÜ Jõgeva meeskonnaga, võites viimast 5:1, poolaeg 3:0. Võistlust juhtis R. Pärnpuu Tallinna osakonnast.

Uueks lootustandvaks jalgpallimeeskonnaks on Tartus treffneristide üksteist, kes võitnud kohalist Kalevit, viiki mänginud Saksa võimlemise seltsiga ja jalgpalliklubile kaotanud 1:0. Treffneristide meeskond mängib Tartu jalgpalliklubi kolmanda meeskonnana.

— **Ungari—Kesksaksa** vahel Leipzigis peetud maavõistlus jalgpallis lõppes esimese võiduga 3:0 (2:0).

Ungari Bocskai kaotas Taani rahvusmeeskonnale 1:5.

Üenülaste võimete paraad kergejõustikus.

Osakondadest tuli üleriiklikuks võitjaks Tartu oma.

Tartu elas möödunud laupäeval ja pühapäeval ülemaalise noorsoo ühenduse kohaliku osakonna juubelipidustuste tähe all. Laulupeo ja muu ettekannete kõrval olid korraldatud ka sama organisatsiooni üleriiklikud kergejõustiku võistlused, millele oli registreeritud isegi rohkem osavõtjaid kui lahtistele esivõistlustele. Kahjuks oli aga 140-st osavõtjast vaevalt kolmandik kohale ilmunud. Enamik võistlejaid oli laiemale spordiilmale seni tundmatud, teised aga vähetuntud, kaitseväe või koolide võistlustel võitjate registrist läbi käinud kergejõustiklased.

Sellepärast ei võinud ka võistlustelt rekordilähedaseid tagajärgi loota. Linnadest olid tugevamalt esindatud: Tallinna, Tartu ja Valga. Olgugi, et Valga osakond oli välja pannud kohapealse spordieliidi peaaegu terves koosseisus, kujunes pinevam konkurents esikoha pärast ainult Tallinna ja Tartu vahel. Seekord pidi läinud aasta ülekaalukas võitja Tallinna osakond Tartu osakonna ees kapituleeruma. Tartu võitis 112 punktiga, Tallinna 103½ p. ees, kuna Valga jäi 82 punktile. Maa osakondadest pani tüsedavõimelise meeskonna välja Valgjärve osakond, kes 43½ punktiga tuli neljandaks. Eriti kardetavaks kujunes teistele Valgjärve jooksjate poolt pakutud konkurents.

Uued ÜENÜ rekordid püstitasid Puna kuulitõukes — 13,20 m. ja Parts naiste kõrgushüppes — 1,37 m., mis võistluste väljapaistvamaid üksiktagajärgi. Naisvõistlejaid oli välja pannud ainult Tallinna osakond.

Tehnilised tagajärjed:

100 m. jooks: 1. Hain, Tartu — 11,9 (vahejooksus 11,8); 2. Kadak, Tallinna — 12; 3. Kiima, Tartu — 12,2.

200 m. jooks: 1. Hain — 24,7; 2. Kiima — 24,8; 3. Kadak — 25.

1500 m. jooks: 1. Klammer, Tallinna — 4.24,5; 2. Aleksejeff, Valgjärve — 4.25,8; 3. Remmel, Tartu — 4.36,3.

3000 m. jooks: 1. Klemmer — 9.40,8; 2. Aleksejeff — 9.41; 3. Mets, Arukülа — 9.48,8.

4×100 m. teatejooks: 1. Tartu koosseisus: Kiima, Puna, Kivi ja Hain — 48,8; 2. Tallinna — 3.43,1; 3. Valga — 50,6.

800+400+200+100 m. teatejooks: 1. Tallinna — 3.43,1; 2. Valgjärve — 3.50,5; 3. Tartu — 3.51.

Kaugushüpe: 1. Puna — 5,94,5; Kadak — 5,92; 3. Munda, Valga — 5,88.

Kolmikhüpe: 1. Kuuse, Tallinna — 12,52; 2. Meos, Tartu — 12,44; 3. Puna — 12,25.

Kõrgushüpe: 1. Linnomägi, Tartu — 1,65; 2. Kuuse — 1,65; 3. Saaretok, Valga — 1,60 .

Teivashüpe: 1. Otti, Tartu — 3,05; 2. Jaanus, Tallinna — 2,90; 3. Anton, Valgjärve — 2,80.

Kuulitõuge: 1. Puna — 13,20; 2. Määrits, Valga — 12,14; 3. Nõu, Valga — 12,12.

Kettaheide: 1. Ratnik, Tartu — 37,38; 2. Määrits — 36,39; 3. Saaretok — 35,15.

Odaheide: 1. Määrits — 48,90,5; 2. Lillipuu, Valga — 46,51; 3. Lind, Valgjärve — 46,28.

Naiste aladel: 60 m. jooks: 1. Parts — 8,4; 2. Ingo 9,3; 3. Tõkke. 4×100 m. teatejooks: Tallinna naiskond üksi — 58,2. Kaugushüpe: 1. Parts — 4,53; 2. Ingo — 4,18. Kõrgushüpe: 1. Parts — 1,37; 2. Tõkke — 1,20; 3. Ingo — 1,15. Kettaheide: 1. Parts — 25,99; 2. Birk — 25,66.

PÄRNU RINGVAADE.

Poiste spordiliit hoogsas tegevuses.

Jalgpalli tagajärgi: PJK—Sulev 8:0.

Suve tulekul on asunud hoogsasse tegevusse Pärnu poiste spordiliit ja möödunud neljapäeval lavastas esimesi kergejõustiku võistlusi. Osavõtjaid oli rohkesti ja saavutati terve rida suurepäraseid tagajärgi. Imestama pani asjaolu, et puudus noori, kes varemail aastail edukalt esinenud — nähtavasti arvati paremaks puhata vananenud loorberitel. Suuresti pidurdas tagajärgi vihm. Eriti tuleb märkida B kl. 1000 mtr. saavutusi, kus A. Johanson ja E. Kaur katsid maa vastavalt 2.58,2 ja 2.59,0. A klassis võib jääda rahule saavutusiga arvestades seega, et võistlused olid esimesed käesoleval hooajal.

Tehnilisi tulemusi:

Akl. 100 mtr.: 1. J. Adamson — 12,7; 2. E. Matson — 12,7.

1500 mtr.: 1. F. Härm — 4.57,4. 2. V. Bernhardt — 5.01,0

Kõrgushüpe: 1. E. Matson — 155; 2. A. Lillienthal 150.

Kaugushüpe: 1. A. Lillienthal — 5.70; 2. E. Matson — 5.67.

Kuulitõuge: 1. E. Nugis — 14.20; 2. J. Matson — 13.02.

Odaheide: 1. J. Matson — 45.50; 2. Reiter — 42.15.

Kettaheide: 1. A. Palu — 37.32; 2. A. Tamm — 36.50.

B kl. 60 mtr.: 1. L. Matskin — 7,8; 2. Friedemann — 8,2.

1000 mtr.: 1. A. Johanson — 2.58,2; 2, E. Kaur — 2.59,0.

Kõrgushüpe: 1. L. Matskin — 150; 2. Friedemann — 140.

Kaugushüpe: 1. L. Matskin — 5.60.

*

Läinud nädalal jätkati Kesk-Eesti ringkonna võistlusi jalgpallis. Teises poolfinaalis olid vastamisi Pärnu jalgpalliklubi ja Sulev. Noorist koosnev Sulev esitas hea partii 1-sel mängupoolel, kuid teisel, mil PJK-i mäng paranes, ei suutnud Sulev mingit vastupanu avaldada. Matshi võitis PJK 8:0, poolaeg 1:0. Väravaid lõi H. Paara 3, vs. Jensen ja ph. Pillmann, kumbki 2 ja vä. Reimann 1.

Teisipäeva õhtul kohtasid Sindis sealne Kalju ja Pärnu Vaprus teistkordselt, kuna esimene matsh andis tulemusena narri viigi 2:2. Seekord oodati Sindi Kalju kindlat võitu, mis aga ei teostunud. Normaalaeg lõppes jällegi viigiga 1:1. Alles 118 mänguminutil pääsis Pärnu Vaprus Sindi kaitse reast juhtimisele 2:1. Seega on Kesk-Eesti finaalis Pärnu jalgpalliklubi ja Vaprus.

HAAPSALU JALGPALLIMEESKOND,

kes järjekindlalt harjutanud, pidas pühapäeval 14. juunil Taeblas sealse kaitseliidu meeskonnaga oma esimese võistluse, mille võitis suurelt 9:1.

Ehk küll mõlemas meeskonnas varumehed kaasa lõid, oli mäng algusest lõpuni pinev.

Helen Wills-Moody läheb filmi?

Ameerika teated kõnelevad, et ühe filmiseltsi poolt on tehtud maailma parimale naistennismängijale Helen Wills-Moodyle ettepanek esineda tennise õppefilmis. Selle tasuks on talle pakutud 175.000 dollarit. Kuuldavasti võtvat ta ettepaneku vastu. Sellega kaotab ta õiguse asjaarmastajana edasi mängida.

— **Celtic de Glasgow** kaotas Ühendriikides Pawtukketile 1:3 ja võitis Brooklyn Wanderersi 5:0.

— **Vienna** lõi Austriat 4:1, Rapid—Sportklubit 6:2 ja Admira — W.A.C. — 5:2.

Noorsugu võistles Viljandis.

Hästiõnnestunud spordivõistlused Eesti N. K. suvepidustusil Viljandis. Västrik: 100 — 11,6; 200 — 23,8. Marks: kaugus — 6,52; kõrgus — 1,80.

Noorsoo Karskusliidu traditsioonilised suvipidustused peeti Viljandis 13.—15. juunini. Kavas olid uudsusena ka spordivõistlused, milline on kõigiti tervitatav samm, sest nii vähestest noorsoo kokkusaamistest on Eesti noorsoo karskusliidu suvipidustused laiaulatuslikumaid.

Kuna samal ajal leidsid aset Tartus sealse EÜNÜ juubelipidustused, jäi osavõtt Viljandi võistlusist leigeks. Linnadest olid esitatud ainult Tartu pea kõigis alus ja Pärnu meesvõrkpallis. Teised linnad polnud nähtavasti vaevaks võtnud esitajaid saata ja nii toimuski konkurents ainult Tartu ja Viljandi sportlaste vahel, kusjuures Viljandi lõppkokkuvõttes punktidega võitis.

Kavast jäid välja osavõtjate puudusel naisalad, milline fakt annab kätte noorsoo naissportlasile pankrotitunnistuse.

Üldse näib, et naissport on Viljandist kadumas. Seni võis apaatia põhjuseks pidada naisvõistluste puudumist (2 aasta jooksul Viljandis ühtki kergejõustikuvõistlust naisaladega!), kuid nüüd näidati selgesti, et ei taheta võistelda, kardetakse üksinda esinemist!

Jooksudes oli meesklassis osavõtjaid vähe, nii 400 ja noorte 1000 meetris vaid üks võistleja, kuid vaatamata pineva konkurentsi puudumisel saavutati silmapaistvaid tagajärgi. Domineerisid viljandlased V ä s t r i k ja K a u p. Esimene neist näitas, et ta on kiirejalgseim sprinter noorsoolaste seas, saavutades 100 meetri eeljooksus 11,6 ja 200 meetris 23,8. Suurema tähelepanu pööramisel jooksutehnikale võiks ta varsti olla küps suurvõistlusiks. Kaup võiduga 100 meetri lõppjooksus Västriku ees rinnaga näitas endas lubavat tulevikumeest. Tartu finalistid Marks ja Illi jäid stardis maha ja ei suutnud teel enam kaotust tasa teha.

400 meetrit võitis Pau vastaste puududes. 1500 meetrit oli taktikajooks. Alul asus vedama Puis, kuid kõva tempo tõttu väsis ja andis vedamise tartlase Arbeiteri kätte, kes püsis ees lõpuni ja võitis keskpärase ajaga.

Olümpia teatejooks Tartu ja Viljandi meeskondade vahel oli kütkestavam ja kaasakiskuvam alal kogu võistlusil.

Esimesel vahetusel on Tartu ees 30 meetrit ja näib, et Viljandi laul on lauldud. Ilusat tööd teeb aga Kaup, kes tartlase kinni püüab ja pulga edasi annab mõnemeetrilise edumaaga. Sau suurendab vahet veelgi ja Västrik jõuab finishi 50-meetrilise edumaaga. Tartu ankrumees Marks käib ülejäänud maa maha.

Hüpates oli fenomeen tartlane M a r k s, kes näitas kauguses üllatavalt head tagajärge, kuid kõrguses veel enam üllatas. Saavutus 180 on Eestis rosinasai haganaleiva kõrval ning seda enam noorsoovõistlusil, kus tagajärjed kõiguvad 150—165. Nüüd on aga meie kehvas kõrgushüppajate peres uus ja edaspidi veel enam lootustandvam suurus juures, kellega tuleb tõsiselt arvestada. Olgu veel mainitud, et kõrgused kuni 186 sooritas Marks esimeste katsetega. 186 ületamine esimesel katsel ei õnnestunud ja teisist katseist Marks loobus

Teibas ületas Illi kaugelt 290.

Visketes oli peremees kuulis ja kettas Illi. Saavutus kuulis pole halb.

Odaheites võitis Ingermann. Kuigi saavutus on tehtud noorte odaga, kuulub ta paremate liiki.

Noorte klassis näidati mõnel alal väga häid tagajärgi. Nii tuleb eriti esile tõsta R i i s m a n d e l i kaugushüpet, kus tagajärg mõnele „veteraanilegi" on kättesaamatu.

Visketes oli võidukas K ö p m a n, võites kuulis ja kettas keskpäraste tagajärgedega. Peale kergejõustiku alade oli kavas veel

linnadevahelised võrkpallivõistlused.

Meesklassis oli osavõtjaid 2 meeskonda — Tartu ja Pärnu. Tartut esitas õpetajate seminari meeskond ja Pärnut poeglaste gümnaasiumi spordiring.

Platsile ilmudes võidavad sümpaatia pärnlased oma vägevate „pommidega', kuid võistlusel näib nagu oleks meeskond liimist lahti. Tehakse küll üksikuid pomme, kuid soovida jätva platseerumise tõttu kaotatakse palju punkte, ning tartlased, kes mängivad teadlikumalt, saavad teenitud võidu.

Naisklassis kohtavad Viljandi ja Tartu naiskonnad. Võidavad viljandlased, kui rohkem kokkutreneeritud ja üksteisest arusaav naiskond.

Muide möödusid võistlused ilusate ilmade tõttu ladusasti. Kuigi üksikuid konarlusi ette tuli, siis seda rohkem võistlejate eneste hooletusest kui korraldusest.

Esmaspäeva õhtul ühisel koosviibimisel jagati kohtadele tulejaile diplomeid ja auhindu.

Tehnilised tagajärjed:

Meestele:

110 mt.: 1. Kaup (Viljandi) — 11,9; 2. Västrik (Viljandi) — rinnaosa järel (eeljooksus 11,6).

200 mt.: 1. Västrik — 23,8; 2. Kaup — 25,0.

400 mt.: 1. Pau — 59,7.

1500 mt.: 1. Arbeiter (Tartu) — 4.46; 2. Mälk (Pärnu).

800+400+200+200: Viljandi (Rebane, Kaup, Pau, Västrik — 4.1,7; 2) Tartu.

Kaugus: 1. Marks — 6.52; 2) Illi (Tartu) — 6.19.

Kõrgus: 1. Marks — 1.80; 2. Illi — 160.

Teivas: 1. Illi — 2.90; 2. Alba (Tartu — 2.80.

Kuul (5.44): 1. Illi — 14,48; 2. Kalam (Viljandi) — 12,26.

Ketas (noorte): 1. Illi — 38,12; 2. Kalam — 37,39.

Oda (noortele): Ingermann (Tartu) — 50,63; 2. Annuk (Tartu) — 44,06.

Noortele:

100 m.: 1. Riismandel (Tartu) — 12,6; 2. Saarik (Viljandi).

1000 m.: 1. Rebane (Viljandi) 3,07.

4×200: Viljandi (Saarik, Vill, Kõpman, Koik) — 1.50,3; 2. Tartu.

Kaugus: 1. Riismandel — 5.74; 2. Saarik — 5.58.

Kõrgus: 1. Vill — 145; 2. Koik — 140.

Kuul: 1. Kõpman — 9,96; 2. Saarik — 9,52.

Ketas: 1. Kõpman — 25,79; 2. Vill — 22,47.

Oda: 1. Riismandel — 40,62; 2. Saarik — 33,43.

Võrkpall:

Meestele:

Tartu-Pärnu 2:0 (15:12; 15:5).

Naistele:

Viljandi-Tartu — 2:0 (15:12, 15:10)

Punkte: Viljandi — 68; Tartu — 55; Pärnu — 8.

Pen Alty.

Viljandlaste jalgpall teeb edusamme.

Viljandi kaitseliidu jalgpallurid lõid küllasõitnud NMKÜ Tallinna osak. jalgpallimeeskonda 2:0 (1:0).

Järjekorralise jalgpallimatshi pidasid Viljandi kaitseliidu jalgpallurid NMKÜ Tallinna osakonna jalgpallimeeskonnaga. Kuna läinud aastal sama meeskond lõi Viljandit 3:1, siis pessimistlikumais ringkonnis ennustati Viljandi kindlat kaotust. Mängu tagajärg aga ületas ka kõige optimistlikumadki arvamused.

Juba lahtilöögi järele hangivad tallinlased palli ja suruvad Viljandi väravа alla. 3. min. tuleb esimene nurgalöök Tallinna kasuks, mis pareeritakse Viljandi tubli väravavahi poolt. Siis kestab mäng umbes pool tundi Viljandi trahvikastis, kuid väravaid ei tule, sest Raudsepp on omal kohal, päästes nii mõnegi surmakindla värava. Siiski saavutab Tallinn vaid veel ühe nurgalöögi. Poolaja lõpupoole hakkab Viljandi atakeerima Tallinna väravat ja viimasel minutil õnnestub Raudsepal 1. viia palli Tallinna värava alla, kus söödab sf. Jürgensile, kes selle lähedaselt distantsilt sisse toimetab. Seisu juures 1:0 Viljandi kasuks, nurgalöögid 2:0 Tallinna eduks, minnakse poolajale.

Teisel poolajal

toovad tallinlased Viljandi protestidest hoolimata endi edurivi juhiks

„Estoonia" jalgpallimehe Arnold Pihlaka.

See ei suuda aga midagi ära teha, sest pall püsib tuule tõttu kogu aeg Tallinna poolel. 9. min. saavutavad viljandlased oma kasuks nurgalöögi, ja 15. min. teeb Raudsepp 2. 15. meetrilt 2:0. Võidust tiivustatud jatkavad viljandlased pealetungi, kuid edu ei saavutata.

Lõpuminutitel suruvad tallinlased veel kord palli Viljandi värava alla ja saavutavad järgimööda kaks nurgalööki. Lõpuvile kõlades oli seis 2:0 Viljandi kasuks, nurgalöögid 4:3 Tallinnale.

Parimaks meheks oli Viljandi väravavaht Raudsepp, kelle julguse ja külmaverelisuse tõttu jäi tulemata mitu kindlat väravat. Kiire mees väljal oli Viljandi vh. Kaup, kes pidurdas Pihlakut hästi.

Üldiselt oli kokkumäng Viljandi meeskonnal märksa parem kui Tallinna omal, millest tingitud oli ka Viljandi võit.

V. O.

VÕRU RINGVAADE.

Elujõuline vaid jalgpall. Kergejõustik surnud punktil. Tennisspordi nivoo.

Jõudnud kevadhooaja lõpp, ent Võrus vaatamata tähendatud asjaolule sportline tegevus ei oma endiste aastatele omast hoogu, tagajärgi.

Tõsiasi on, et Võru publik ning ehk sportlaskondki on huvitatud jalgpallist, ning sellel põhjusel tegeletakse ka ainult mainitud spordiga kui ainsa tasuvaga. Kergejõustiku hooaeg avati küll varakevadel murdmaa jooksuga ja teatejooksuga ümber linna, kuid kaugemale pole ka jõutud, välja arvatud vast ehk see, et Võru skoudid nädalat paar tagasi sooritasid võistlusturnee Valka, kus võrulased Tartu järele platseerusid teisele kohale, jättes Valga tagaplaanile. Paremate saavutustega võrulaste meeskonnast olid: Treimann (kuul (5,6 kg.): 14,32 mtr.) ja Shnarsky hüpetes. Nimetatud sportlased moodustavadki Võru kergejõustiklaste noorema generatsiooni ning on kindlamad järeltulijad Piip'ile, Leinbock'ile, Mikheim'ile. Esimene on aga võistlustest loobunud, valides lemmikalaks tennisspordi, kaks viimast on aga nähtavalt süvenenud jalgpalli, ning et pole olnud juhust mehi k. a. hooajal näha kergejõustiku võistlustel, siis ei tea meeste vormi. Väike on Võru kergesportlaste pere, ja kurvem on asjaolu, et ei näi tõusvat järeletulijaid, väärilisi, suuremas kvantumis kord olnuile.

Võib teha järeldus, et Võru on jalgpallilinn, mis asjaolu enam soodustavad: kehvad platsiolud, publiku huvi nimetatud spordiala vastu ning pallitajate kindel püüdmine tõsta Võru mänguklass parimate pallilinnade nivooni. Et jalgpall on massisport, siis loomulikult on see ala tasuv, kergejõustiklaste huvikond on väike ja nagu kõikjal, nii Võruski; ka suudetakse hooaja kohta vaid hädavajalikud maakonnaesivõistlused läbi viia, missugusteni tavalikult alles hilissügisel jõutakse.

Lootes k. a. Võrumaa Spordi Liidu energilisse tegevusse võib oletada, et tänavu hooaeg on edurikkam.

Tennisspordi nivoo Võrus tänavu on ehk enam langenud kui tõusul. Osa parimaid on loobunud järjekindlaist treeningutest mis põhjusel neilt tippsaavutiste lootmine oleks varemhiljem pettumus. Tuleb loota nooremate edasipüüdmist ning selle tulemusi.

Kes peab jalgpalli väljale tooma.

Vahekohtunik pole käsutaja.

Viinis ühel jalgpallivõistlusel leidis üldist poolehoidu egiptuse vahekohtuniku korraldus mängijale, kes peale vilet palli väljalt ära lõi, pall mänguväljale tagasi tuua. Vahekohtunik põhjendas seda sellega, et mängija meelega palli eemale lõi peale vilet. See korraldus sai varsti üle mandri teatavaks ja seda hakati ka teiste vahekohtunikkude poolt mujal tarvitama. Viimaks aga lõppes korraldus Inglise pinnal skandaaliga. Seal andis ka vahekohtunik mängijale, kes palli väljalt ära lõi, korralduse nahkkuuli tagasi tuua. Mängija keeldus seda tegemast. Uus korraldus ei aidanud samuti, kuna mängija püsis seisukohal, et ta palli m e e l e g a e i l ö ö n u d välja, Vahekohtunik tagandas mängija võistlusest osavõtmisest. Muidugi kaebati siis vahekohtuniku peale ning küsimus läks rahvusvahelise määrustekomisjoni lahendada. Seal leiti, et vahekohtunik pole õieti talitanud, kuna ta mänguväljal ei ole valitseja, vaid ainult korraldaja. Pole õigust mängijat mänguvälja piiride taha saata ja nõuda temalt palli toomist. Kui vahekohtunikul tekkis arvamine, et mängija protestiks mängu katkestamise pärast palli mänguväljalt lõi, siis pidi järgnema hoiatus. Rohkemaks puudus õigus.

Eesti Spordi Tarbenõude O/Ü.

ESTO

TALLINN, Pikk t. nr. 47
Tel. (2) 10-02.

Soovitab suviseks hooajaks:
jalgpalli, kergejõustiku, tennis ja muid
spordiabinõusid
suures valikus.

Kaubamaja
„SPORT"
S. Karja tänav nr. 18.
Kõnetraat (2) 23-00.
KÕIGE SOODSAMATE HINDADEGA OSTATE
Jalgpalle
Jalgpallim. saapaid
Võrkpalle
Võrkpalli võrke
Jooksu- ja hüppekingi
Odasid — Kettaid
Tõukekuule
Korvpalle j. n. e.
Parimad tennisreketid
- Jalanõude osakond -
NÕUDKE HINNAKIRJU!

Spordiuudiseid Rakverest.

Koolitöö lõpupäevade eel pidi lavastatama staadionil suurem õpilaste võimlemispidustus. Tänavu kevadel jäi Rakvere traditsioonilisest peost ilma. Pidu jäeti pidamata külma ja seminaris levinud kõhutõve tõttu. Pidustus oleks kujunenud kahtlemata huvitavaks, sest ettevalmistusi tehti kaua.

Koolitöö lõpul vanemate klasside meesõpilased sõjalistel õppustel korraldasid volley ja kergejõustiku võistlused, kus silmatorgatavat ei juhtunud.

13. maist kuni 13. juunini korraldal Tennisklubi oma liikmetele

tenniskursuse,

millest osavõtt võrdlemisi elav. Kursusi juhatas T. Andresson. Valge kera veeretamise kunstist olid seekord huvitatud prouad Bauman, Pärn, Resson, prl. Ehrenpreis, Kreek, Orav, Pärn, Tammin, Trommel, Ager ja Labe; h-rad Kruusimägi, Nenu, Trommel, Tingas ja Zapp. Kursuse kestvus oli 36 õppetundi, mil anti innukaile osavõtjaile algteadmisi tennises.

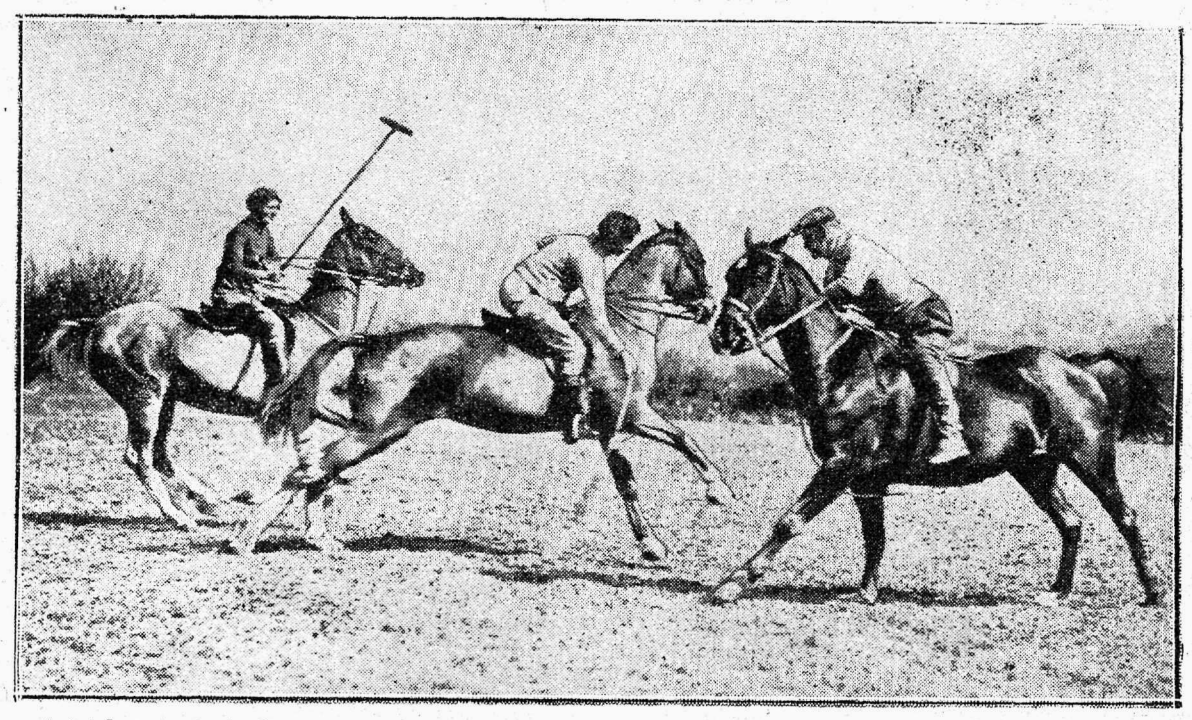

Aristokraatsed ringkonnad harrastavad meeleldi hobustel polomängu. See on kallis lõbu, kuna hobuseid selle mängu jaoks eriliselt harjutada tuleb.

Muljeid Kalevi rahvusvahelistelt kergejõustiku võistlustelt.

(Algus 4. lhk.)

siis tuleb leida see õige tee, mida väga soovitan Prostile.

Kui seltsil ei ole selleks treenerit, mis meie oludes liialt suur nõudmine, siis

usaldatagu Prosti juhtimine treeningu alal kas või kolme mehe komisjoni kätte,

sest kahtlemata on see kasulikum, kui nende näpunäited, kes endid peavad treeneriteks, ehk hellitavad lootust sellist nime omale Prosti abil luua.

Ärgu võetagu minu kui arvustaja otsust sihilikuna ja pahatahtlikuna, kui ütlen, et igaüks ei ole veel sportlane ja sportlane olla ei tähenda veel olla õpetaja või treener.

Prostile siinkohal treeningkava ei saa ma kahjuks soovitada esiteks selle tõttu, et tunnen teda liialt vähe ja teiseks, ei jatku selleks ruumi, mille tõttu panen kõik head lootused Prosti enesele ja tema seltsile Sport'ile.

Sama tahaks öelda ka Viidingu kohta, kes peale tõuketehnika peab veel arvesse võtma ka omi füüsilisi võimeid ja nende kohastamist sellele soovitavale suursaavutusele.

Ainult tõugata ja jälle tõugata ei õigusta koos ka kõige täpsemate nädalakordade ja kellaaegade kinnipidamisega veel hellitada lootusi, veel vähem meeleolu loomist sportlaskonnas ja võistlejas endas, et siin võib ehk peab, kui mitte täna, siis homme purunema rekord.

Viidingul on kõik hea kuulitõukaja eeldused olemas;

nende tagajärgede kohta mõnest küljest isegi väga omapärased ja asjatundjale küllalt huvi pakkuvad, kuid tema vajab veel aega ja ainult selle aja kõige teadlikum ärakasutamine võib seda tööd kroonida kõige väärikamalt.

Schmidti kohta

võin öelda ainult nii palju, et tema kehaehituse kohta võib tagajärg veel palju paraneda ja kui tema oma asukohta koos J. Meimeriga mõistab väärikalt hinnata, et siis mees enesest laseb kõneleda juba laiemas ulatuses.

Arvestades staadioni pehmevõitu hüpperajaga oli tema saavutus hea ja parem Pärnu tagajärjest.

Soomlaste esinemise võistlustel jättis kõigiti tavalise ekskursantide esinemise mulje ja nende esinemine tundus kuidagi üleolevana, mitte tagajärgedelt, vaid meeleolult,

mille nad võisteldes minusse vähemalt jätsid.

Olid nad ju alles eelmise päeva hilja õhtul kohale jõudnud, aega kulunud ka „linnaga tutvunemiseks" ja reis ette võetud enam matka kui spordi huvides.

Kõigiti tervitatavad on niisugused seltside külaskäigud võistlejate ja turistidega, kuid neid tuleks natuke teisiti korraldada.

Siin peaks korraldajad ka seda võtma arvesse, et nii üks kui teine eesmärk ei oleks teisest eelistatud ja et ka võistleja tahab mitte üksi võistelda, vaid ka turistile kohast meelelahutust.

Soome võistlejatel ei tarvitsenud ju nii väga paastudagi ja nemad suutsid neid mõlemaid eesmärke mehiselt täita, ilma et oleks tarvitsenud võistlusväljalt lahkuda kaotustega.

Kuidagi jäi aga võistlustest siiski mulje, et leppigu eestlased sellega, ega siin midagi tõsist lahti ole, tulime samuti külla ja näitame natuke kergejõustikku ka ja mida siis veel.

Tulevikus tuleks vastastikuste külaskäikude organiseerimisele tõsisemat tähelepanu pühendada, et need ei kujuneks mitte ainult harilikkudeks matkadeks ja vennasrahvaste lähenemisteks, vaid ka peale selle ikkagi mõlema maa kehakultuuri tasapinna mõjutavateks teguriteks.

Võistluskorraldus jättis soovida ja lõppude-lõpuks tekitab see juba pahameelt, kui niisugustest tühistest puudustest ei saada üle. Etteheiteid väärib korralagedus; kus mõni hetk enne võistluse algust ei teata, keda kohtunikuks määrata ühele või teisele alale.

Lõpuks saadi ikka tarvilik arv kohtunikke, kuid üldpilt keskväljale kogu võistluste kesktvusel oli korratu.

Väli igasuguseid „tegelinskisi" täis, aga õigeid kohtunikke ei näe pea kusagil.

Kui kohtunikkude vastutusrikast ametit ei hinnata ja nad on sunnitud kui distsipliinilmetud „tsivilistid" platsil töötama, siis on see lausa ülekohus kohtunikkude vastu.

Kas tõesti meie kohtunikud ei oleks nõus riietuma ühtlaselt, mis võimaldaks eraldada kohtunikke harilikkudest platsile tungijatest.

Siin on aga vaja korraldavat kätt, kes vähemalt käesideme abil lahendaks selle inetu korralageduse.

Ei usu ka seda, et publik kergejõustikuvõistlusi külastab vähesel arvul ainult selle tõttu, et kergejõustik ei huvita.

Pigemini on siin otstarbekohane põhjust otsida aastast-aastasse maksva elujõulise korratusega, mida jälgida ei paku kellelegi huvi.

Mäletan, et aastaid tagasi suudeti siiski päris korralikult hakkama saada nende korraldustöödega, aga nüüd kipub asi jälle tagasi minema.

Näiteks ei teadnud ükski publiku hulgast, kes on võistlejad, kes peakorraldaja, kes kohtunikud, enne kui võistlejad ise endist ei olnud elumärki annud, samutigi ka kohtunikud.

Ühenduses kergejõustiku võistlustega staadionil oli meil meeldivaks võimaluseks tutvuneda

vennasrahva kaunite rahvatantsudega ja soome naisvõimlemise uuema vooluga.

Kalevi võimla oli valitud esinemise kohaks, kus publik oli kogunud väga arvukalt.

Esimesena esinesid „O r i v e r e n P o n n i s t u s e" rahvatantsijad kahe Hämeenlinna ja kahe Karjala tantsuga.

Kõik tantsud sooritati eeskujuliku puhtusega ja hingelise kaasaelamisega, mis võimaldas meile koos saatemuusikaga pilku heita vennasrahva hingeellu, milles domineeris see meile juba tuttav tagasihoidlik põhjamaine ilu.

On alati meeldinud soome rahvatantsud nende omapäraga; kuid seekord meeldisid nad mulle eriti. Tugev aplaus oli kõigiti teenitud.

Peale rahvatantsijate marssis saali Tampere Pyrintö naisvõimlejate rühm, soome naisvõimlemisele omase kiire kõnniga.

Võimlejad palja jalu ja väga meeldivas (kuid natuke ebapraktilises) võimlemisriietuses.

See oli Hilma Jalkase kool, mis tugeneb peamiselt Hellerau põhitööle.

Töö on kõigiti intensiivne ja keha sai läbi töötatud hoolikalt.

Tabavalt valitud harjutused täideti väga puhtalt,

nii et kõigiti jäi mulje, et Tampera Pyrüntös tehakse naisvõimlemise alal tugevat tööd.

Kogu esinemises oli üks kindel stiil ja ettekanne oli vaba sellest lappimisest, nagu see meil harilikult nähteks.

Tundus, et kerele ja jalgele oli enam pühendatud tähelepanu, kuna käed, need liigutusele selle elu- ja väljenduse-andjad, ei pääsenud kuidagi kaasa töötama.

Ma ei mõtle siin käe liikumist üksi õlaliigendist, vaid ka randmest ja küünarvarrest, sest üldiselt oli kätetöö kõigiti omal kohal, kuid enam liikuvust just randmest ja küünarvarrest (ilma sõrmetehnikata muidugi) oleks soovinud näha.

Võimlejad valitsesid oma keha üle täielikult ja esitasid küllaldaselt painduvust, head tasakaalu ja rütmitunnet.

Ettekanne tõendas jällega, et Soomes on naisvõimlemine väga kõrgel tasapinnal ja seda ka meeste poolt juhitavates seltsides.

Siin võiks meie seltsidele kõigiti seada eeskujuks , ,Tampere Pyrüntöt", kes peale kõige muu ei unusta ka naisi.

Võimlejad said marulise aplausi osaliseks täiesti teenitult.

Kahju ainult, et võimlejad ja rahvatantsijad ei esinenud staadionil, kus see programm oleks kõigiti paremini sobinud kui võimlas.

Võimlemise lõppedes esines kõnega soome võistlejate nimel neiu, kes eesti- ja soomekeelses sütitavas kõnes edasi andis tänu „Kalevile" ja kõigile eesti sportlastele, kui õdedele ja vendadele.

Kõnele vastas J. Villemson samuti eesti- ja soomekeelses kõnes, kes omakorda rõhutas läbikäimise vajadust vennasrahvaste vahel ja tänas soomlasi kõigi pakutu eest, millest meie sportlastelt võimalus oli õppida palju väärtuslikku.

Kokkuvõttes olid võistlused kõigiti vahelduseks meie kergejõustiku võistlusvaeses spordiilmas ja küllaltki õpetlikud.

Oli ju kogunud võistlejaid Tallinna seks puhuks isegi väljaspoolt, kellest tuleb mainida pärnlasi eesotsas nende juhi Tammega, kes oma terve ja tujuküllase huumoriga näitasid, et sportlastel peab seda elusädekest mitte üksi naelkingis olema, vaid ka mujal.

Ekraveliidu ametlik teadaanne.

Läti Spordi Selts „Latvijas Sporta Biedriba" korraldab Riias 20.—21. juunil s. a. rahvusvahelised kergejõustiku-võistlused, millest palutakse ühinguid võtta osa. Kava koosneb 100, 3000, 25.000 mt. jooksudest, teatejooksud 4×200, 3×1000 ja 4×100 mt., ketas, kuul, kaugus, käimine 2 ing. miili ja 20 km.

Spordiäri
Resev-Resel
Tallinn, Toompuiestee 19
Telefon 432-19.
Soovitab oma valmistatud
spordi- ja võimlemiseabinõusid.

Nr. 23. XII aastakäik. **EESTI SPORDILEHT** Reedel, 19. juunil 1931

Eesti hävines täiel rindel.

13. Soome-Eesti maavõistlus 3:1.

B meeskondade maavõistluse võitis Soome 2:0.

Rästas lõi auvärava.

17. juunil kohtasid Helsingis Töölö väljal 13. maavõistlusel jalgpallis Eesti ja Soome rahvusmeeskonnad. Samal ajal peeti Tallinnas B meeskondade vahel teist maavõistlust. 1925. a. saadik on Soome meid võitnud ainult korra ja see oli 1929. a., millal Soome võiduga 2:1 väljalt lahkus. Teised maavõistlused on ikka lõppenud kas viigiga või Eesti võiduga. Mineval aastal hävines Soome meeskond 4:0. Nüüd ihkasid soomlased suurt revanshi. Selleks olid juba pikemad ettevalmistused nende mõlemate rahvusmeeskondadele. Terve rea katsevõistluste najal lõpuks koostati meeskonnad. See revansh õnnestus neile täiel määral. Mõlemad mängud kaotas Eesti. Helsingis oli kaotus 3:1 (3:0). Tallinnas B meeskond hävines tagajärjega 2:0 (0:0).

Soomega 13. maavõistluse bilanss on nüüd 18:34 Soome eduks, 4 võitu, 3 viiki ja 6 kaotust.

Soomlased edenenud jalgpallis.

Järjekorralist maavõistlust Soomega oodati suure pinevusega. Olime juba käesoleval aastal võitnud Lätit ja Leedut. Rahuldustunne valdas mitteametlikult jälle Balti meistri tiitli toomine Tallinna. Võit Soome üle oleks toonud meie jalgpalli vaidlematu paremuse Balti riiges ja Soome rannikul. Kuid õnn on alati üürike. Suured lootused luhtusid täielikult. Kaotus Soomele lõi jälle kõikuma meie hea nime. Soome näitas jälle kord, et õpetajad võivad tükki aja tagant anda kaunis kibeda õppetunni. Soome jalgpall on tänavu aasta teinud suuri edusamme. Mõlemad meeskonnad on edenenud tehniliselt, ka taktika on neil paranenud. Teiseks meie kaotuse põhjuseks on osalt meie meeskonna vastase mitte õige hinnang. Suur võit Leedu üle tõstis meeskondades usku oma võimetesse. Ja alati peale suuri võite tulevad kaotused.

Meeskonnad saabusid lennukil.

Soome B meeskond saabus Tallinna kolm tundi enne mängu suurel lennukil, mis võtab peale kuni 15 inimest. Kõva tuulega oli osa meeskonda saanud kergelt vintsutada, sest õhus tekkinud tühjused vlimaldasid lennukil kohati kukkuda kuni 50 mtr., mis tekkitas meeskonnas väikest merehaigust. Saabunud lennuk viis jälle Helsingi meie A meeskonna, kes maandus kell viis. Meeskond peatudes võõrastemajas ja veidi puhanud ruttas Töölö väljale, kuhu oli kogunenud ligi 4000 pealtvaatajat. Huvi võistluse vastu Helsingis oli erakordselt suur, sest minevaaastane kaotus 4:0 ei tahtnud kuidagi ununeda. Ilm ei olnud kuidagi soodne, sest vastsadanud vihm oli välja teinud libedaks. Pikk rohi ja märg väli olid takistuseks meie meeskonna edukuseks.

Soome-Eesti maavõistlus Helsingis.

Eesti meeskond ilmub Töölö väljale kell 7.02. Minut hiljem ilmub Soome meeskond. Rootsi vahekohtunik Gustavsoni algvileks rivistuvad meeskonnad.

Eesti koossseis:

Tipner (Sport)

Einman (Sport) — Neuman (Sport)

Reinfeldt (Sport) — Silber (Sport) — Koort (Kalev)

Pihlak (Estonia) — Elman (Estonia) — Peterson (TJK)

Rästas (Estonia) — Kass (Sport)

Eesti valib poole. Maavõistlus algab kell 7.08. Soome alglöögiga viiakse pall kohe Eesti värava alla. Soome parem äär Aström (TFK) on eriti hea. Koordil on raske teda pidada. Juba 2. minutil on

esimene värav soomlaste eduks.

Soome vs. Strömsten saab palli, veab ja lööb kümnelt meetrilt tugeva püüdmatu löögiga 1:0 Soome kasuks. Mäng ei muutu sugugi lahtiseks, vaid pall püsib ikka Eesti värava all. Eesti meeskond ei suuda hoida vastase edurivi mehi. Need saavad kergelt hakkama Eesti poolkaitsega. Teine värav Soome kasuks tuleb 35. minutil, mil Soome keskajaja paarikümnelt meetrilt lõi palli vastu posti. Tipner hüppas palli järgi, kuid pall põrkas Aströmile, kes lõi püüdmatult 2:0. Kolmas värav oli harukordselt narr. Neuman lasi palli läbi arvamises, et teda püüab Tipner, kuid väravavaht oli jooksnud välja, et pareerida Soome pealetungi ja pall läks tühja väravasse.

Poolajale mindi seisuga 3:0 Soome kasuks. Teisel poolajal mäng Eesti meeskonnas paranes tunduvalt, kuid suurt kaotust tasa teha oli peaaegu võimatu. 8. minutil sai Rästas Pihlakalt söödu, viies palli edasi kiire spurdiga lõi üle Laine kätte Eesti auvärava. See edu tiivustas Eesti meeskonda, kuid Soome hea kaitse ei lasknud tekitada ohtlikke momente oma värava all. Soome parem tiiv tegi küll head tööd võidu suurendamiseks, kuid pealetungid likvideeriti.

Mäng lõppes Soome võiduga 3:1 (3:0).

Eesti meeskonnas mängisid paremini Tipner ja Pihlak. Koort vahetati esimesel poolel Kalju vastu, kes ei osutunud ka paremaks. Teised mängijad olid nõrgemad oma harilikust vormist. Soomlased olid erakordselt head. Tükil ajal ei ole nähtud Soome rahvusmeeskonnalt sarnast tüsedat mängu. Eriti hästi töötas Soome edurivi parem tiib, kellel oli hea kiirus, mis tegi osalt võimetuks meie poolkaitse. Soomlased on edenenud jalgpallis viimasel ajal.

B meeskonnad.

Staadionile on kogunenud hulk pealtvaatajaid. Huvi on kahekordne: esmalt saab jälgida B meeskondade mängu ja teiseks antakse iga veerandtunni järgi teada Helsingis peetava maavõistluse tagajärgi.

Meeskonnad rivistuvad vahekohtunik V. Rõksi algvileks järgmiselt:

Soome:

Karlsson (Turu J. F. K.)

Oksanen (Turu P. S.) — Leskinen (H. T.)

Kekkonen I (H. T.) — Hästenäs (Turu J. F. K.) — Präktig (H. P. S.)

Malmgren (H.J.F.K.) — Karjagin II (H.J.F.K.) — Salin (H.J.F.K.)

Eriksson (H. P. S.) — Kanerva (H. P. S.)

Vahekohtunik V. Rõks.

Eesti:

Rüütel (TJK) — Paal (Sport)

Laasner (Sport) — Karm (Sport) — Ader (Sport)

Saar (Estonia) — Rein (TJK) — Idlane (Sport)

Parbo (Kalev) — Peterson (TJK)

Ratnik (Kalev)

Lahtilöögiga valdavad soomlased palli ja viivad sööduga meie värava alla. Meie kaitse likvideerib esimesed ohud. Esimesed viis minutit on märgata soomlaste kerget ülekaalu, kuid ohtlikke lööke väravasse ei tule. Mõned kerged löögid likvideerib Ratnik. 5. minutil toimetab Rüütel trahvilööki. Pall lendab kaares Paal'ile, kes palli jõuab surmata oudis. Sellele järgneb Soome energiline pealetung meie poolele, kus Parbo bravuuriga palli tagasi saadab. Järgneb Aderil hea võimalus, kuid pall lendab napilt üle värava. Mäng muutub lahtiseks. Mõlemad pooled kombineerivad, kuid löögini ei jõua. 13. minutil tuleb esimene korner Eesti kasuks, mille likvideerib Soome kaitse. Pall viiakse kohe meie poolele, kus Soome parem äär läbi murrab ja lööb napilt üle värava. Eesti meeskond võtab ennast kokku ja surub mängu Soome poolele. Rüütel saab palli, murrab läbi ja tsenderdab, kuid paremal äärel jooksevad meie edurivi mehed mööda, jättes kasutamata kuldset võimalust. Soome haarab initsiatiivi ja teeb rida lööke värava pihta. Kõiki neid püüab Ratnik lahedalt. 29. minutil on Aderil hea võimalus värava saavutamiseks, kuid pall läheb veidi üle värava. Vahelduva õnnega käib pall ühe värava alt teise, kuid ohtlikke silmapilke ei teki. 40. minutil on teine korner Eesti heaks. Rüütli tsenderduse likvideerib Soome kaitse pealöögiga. Sellele järgneb suur sudin Soome väravas, kuid pall ei taha oma kohta võrgus leida. Vaheajale minnakse seisuga 0:0, kornerid 2:0 Eesti kasuks.

Teine poolaeg mängib Eesti meeskond alla tuult. Juba esimesel minutil likvideerib Ratnik ohtliku silmapilgu. 3. minutil jälle korner meie heaks. Rüütli palli püüab väravavaht. 6. minutil jälle korner, mis jääb kahjuks realiseerimata. Soomlased haaravad initsiatiivi ja nende paremus annab ennast tunda. Järgneb juba viies korner meie kasuks, kuid ikka Soome kaitse jõuab õigel ajal palli omalt poolelt saata ära. Meie edurivi mäng värava all ei anna tagajärgi, nobe Soome kaitse jõuab pallini ikka ennem ja ei lase meie edurivi mehi löögile. 19. minutil Soome keskpoolkaitsja lööb palli paremale äärele, kes läbimurdes lööb lähedalt maalt püütmatu palli vasakusse nurka. Seis on 1:0 Soome kasuks. Soome satub hoogu ja katsub oma paremust suuremalt fikseerida. 22. minutil tuleb esimene korner Soome kasuks. Pall langeb kaares värava alla, kust Ratnik teda välja jookstes edasi saadab. Tühja värava pihta lööb Soome keskajaja, kuid Peterson pareerib palli peaga värava joonelt. 30. minutil Soome vasak-äär murrab läbi ja lööb vastujooksnud Petersoni eest palli värava vasak nurka. Ratnik on kohal, püüab palli, kuid pall läheb jalgade vahelt läbi. Seis on 2:0 Soome kasuks. Nüüd võtab meie meeskond ennast tugevasti kokku, kuid soomlased kaitsevad ennast usinalt. Viimased 5 min. kuuluvad küll meie meeskonnale, kes saavutades järgimööda 2 kornerit ei suuda neist väravat lüüa. Suurt sudinat Soome väravas likvideerib väravavaht.

Nii jääbki seis 2:0 Soome kasuks. Nurgalöögid 8:1 meie eduks.

Kokkuvõte.

Eesti meeskond oli nõrk. Kõik liinid olid nagu liimist ära. Ainult kaitse töötas korralikumalt. Edurivi lonkas täiel määral. Mehed jäid ikka hiljaks löögiga. Ei olnud indu ega tempot. Soome meeskond oli ühtlasem. Kaitse töötas hästi, poolkaitse toetas tugevasti edurivi ja edurivi mehed käisid oma värava kaitseks all. Palli käsitus soomlastel on paranenud. Palli surmatakse päris korralikult ja söödud on kiired, ning läbimurded ohtlikud.

Akilles Järvinen Pärnus.

17. juunil korraldati Pärnus sportmiiting, kus osa võttis 10. võistluse ilmameister A. Järvinen. Näidati häid tagajärgi. Pealtvaatajaid rohkesti. Ilmameistrile annetati Pärnu sporttegelaste poolt nahkköites album kõigi Pärnu sportorganisatsioonide rinnamärkidega albumi esiküljel.

Tagajärjed kujunesid:

Kaugus hooga: Järvinen 6,75; Kongas 6,39.

400 mtr.: Järvinen 50,6; Lunter 55,0.

Oda: Meimer 60,00; Järvinen 57,83.

Kõrgus: Schmidt 1,83 (Uus Pärnumaa rekord); Kongas ja Meimer 1,70.

1500 mtr.: Madisson 4:21.1; Klein 100 mtr. järel.

Teatejooks: (800+400+200+200) võitis Tervise meeskond.

Virtanen 3000 mt. 8:57,1.

Soomes, Forssas peetud kergejõustiku võistlustel saavutati mõned head tagajärjed. Nii jooksis L. Virtanen 3000 mt. 8:57,1. Järgnes Potila 9:07. P. Yrjölä tõukas kuuli 13,90 mt. ja hüppas kaugust 175, tulles esimeseks ja heitis oda 53,35, jäädes teiseks Ruhase ees, kelle tagajärg oli 56,78. Teivast hüppas Sipilä — 310.

Vastutav toimetaja A. Mändvere. O.-ü. „Vaba Maa" trükk, Tallinnas 1931. Väljaandja Eesti spordi keskliit.