

468.

7519.

EESTI KAUBANDUSE
JA
KUULUTUSTE LEHT

HERMES

AN ESTONIAN COMMERCIAL AND ADVERTISING PERIODICAL

Nõ 1 TALLINN Nõ 1
JANUAR 1921

RAAMATU- JA
NOODIKAUPLUS.

Joh. W. Abrelthal.
Tallinn, Wana Posti tän. 7.

Laenuraamatukogu
Eesti-, Wene-, Saksa- ja Inglis keeles.

Müün ja ostan:

wanu waase, lambi klaase, keelpillisid
ja mitmetseltsi prille; mikroskoopisid,
tange, roope, raamatuid ja noofisid;
kübaraid, mütsisid, kitsesarwi, pitsisid;
wanu riideid, kellasid, gramofooni-nõela-
sid, binokleid, tsirkleid, kasukaid, tee ja
õmblusmasinaid ning kõiksugu muid
tarwilisi asju.

wanaasjade kauplus end. „Kanaria“
Pikk. tän. 30, ehk Brokusmägi 2-4.

Teaater „Passaash“

Wiru tän. nr. 4.

Kõige ilusamad pildid, kõige paremad artistid,
esimese klassi muusika,
kõige uuemad operetid.

Teatris on soe ja mõnus. Pange tähele kuu-
lutusi! Kõige paremat ja uuemat võib ainult
„Pssaashis“ näha.

Eestimaa Tööstuse ja Kaubanduse

Aktsia-Selts

Pank

Tallinnas,
Suure ja Väikse
Karja tänawa nurgal 7/2

Telefon nr. 157 ja 613.

Aktsia- Kapital Emk. 15.000.000.

Pank toimetab kõiksugu panga operatsioone sise- ja väljamaal.

Grand-Marina

Wiimaseid uudiseid
näitelawal, kuika näite-
linal võib näha ainult

Grand - Marina's.

Ühisus „PIONEER“

Tallinnas

Harju tän. 45.

Tel. 8-26.

Import & Export.

Masinarihmad, aurukatalde ja torude
pakkimise materjaal.

Gummi Kaubad, metsa- ja puutööstuse
riistad ja masinad.

Põllutööriistad, naelad jne. alati ladus
ja tellimise peale.

Äriühendused igas ilmajaos.

Põhja Pank A.S.

Tallinnas, Suure Karja tänavas, Nr. 20, omas majas.

Osakonnad: Tartus ja Wiljandis.

Telefonid: Direktor Nr. 844. Üleüldine Nr. 843.

Telegrammi adress: PÕHIPANK.

Panga kapitali suurus **10.000.000** marka, mida aktsionäride peakoosolek otsustas suurendada **15.000.000** margani.

Pank toimetab kõikisuguseid panga operatsioonid kodu ja väljamaal.

Pank võtab raha hoiule jookswale arwele ja tähtaja peale.

Pank annab laenusid wekslite, kaupade, väärt-paberite ja teiste kindlustuste vastu.

Pank võtab tulekindlas kohas alalhoidmiseks väärtpaberid ja teisi väärtusi.

Pank müüb ja ostab väljamaa raha ning sise ja väljamaa väärtpaberid.

Põhja panga juhatus.

Esimene
Kodumaa

„EESTI LLOID“

Kinnitus
Aktsia Selts

Peakontor: Tallinnas, Pikk t. 28, Tel. 624.
Juhatuse esimees: K. P ä t s. Juhatuse liikmed: A. Peet ja G. Westel.

Kinnitab kõikisugu warandust linnas ja maal **tule, pikse ja plahwatuse** vastu. Võtab igasugu **laewa** (kasko) ja **Kaubaweo** (mere-, jõe- ja maawedu) kinnitust vastu. Võtab elukinnitusi vastu surmajuhtumise ja üleelamise peale.

Teateid annawad ja kinnitusi wõtawad vastu peakontor ja agendid:

Tallinnas: Harju Pank, A. S. Harju tän. 33.
Kaubamaja "Laine", Rataskaewu tän. 6.
J. Oras, Suurturg, 17.

Tilga & Ko, Niguliste tän. 13.
A. Wisnapuu, Wiruwärawa puistee, 15.

Baltiskis: K. Grep, Katariina tän. 98

Haapsalus: G. Mannoff, Karja tän. 21.

A. Korris, Posti tän. 20.

Jmaweres: (üle Põltsamaa) J. Kodres

Keilas: G. Särmo, Keila apteek.

Kuresaares: A. Aulik, Komandandi tän. 9.

Mõisakülas: J. Tamman, Keskk. tän. 1.

Narwas: G. Anderson, Helsingi tän. 8. P. Beck.

Paides: O. Tammik, Walli tän. 6.

Pärnus: J. Linde, Uus tän. 2.

Petseris: A. Lepik, Petseri maakonnawalitsus.

Rakweres: Harju Panga A. S. Jaoskond.
G. Mägi, Konstantiini tän. 8.

Raplas: H. Peets.

Tartus: M. Kapsta, Rüütli tän. 10.

Walgas: J. Kreideberg, Moskwa tän.

Wiljandis: J. Fuchs, Harjutuse tän. 4.

Wõrus: J. Piirand, Tartu tän. 25.



Foto-Kunst-ateljée

suurematest Tallinnas.

Üleswõtted päewawalgel
Pühapäiwiti lahti

**Täna üleswõte,
homme walmis.**

Passi-pildid mõne tunni
jooksul. Suurendused kun-
ni elusuuruseni, välja-
tõetatud eriteadlaste
poolt.

Päewapildi-äri **Reisberg**

Rataskaewu t. nr. 2,
Carl Osol.

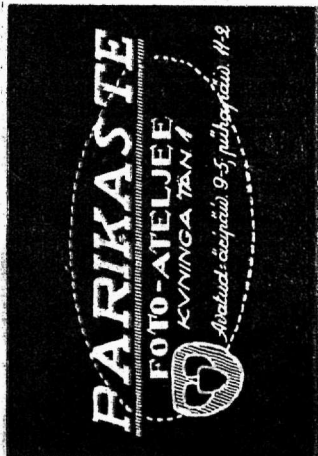

Sissewedu Wältskaubanduse kontor Wäljwedu

ANTON HEILMANN

Endine Heilmann, Simsiwart ja Ko.

Tallinna kontor: Wiru tän. nr. 3. Kõnetraat 7-40. Telegr.: Kalewipojad - Tallinnas
Müüb ladust ja wõtab ettetellimisi vastu.

Tehnika osakond: Rehepeksumasinaid H. Lansi ja teistest parema-
test wabrikuteest hõbuse ja aurusewo jaoks. Kõiksugu muud tööstuse-
masinaid ja tööriista, puu, metalli, jne. jaoks. Tooresmaterjal, rauad,
teras, wask, plekk jne. Naelad, traat igat seltsi ja muud tehnika kaubad.
Keemia osakond: Kõiksugused tööstuse ained ja rohud. Warwid
igasugused.

Kaubanduse osakond toimetab kõikisugu ülesandeid oma ja kom-
misjoni arwel ja ostab kodumaa wäljwewo kaupasad.

Elarwed ja teated igal ajal.
Oma sisseostu kontor Berliinis.

Kino MODERN

S. Tartu m. nr. 4.

Alati kõige sisurikkamad
ja huwitawamad seeria-
pildid. Wabakunstniku
:: mängu saatel. ::

Tarvitajate Ühisus

„OMA“

Kõige suurem tarvitajate ühisus
Eestis, liikme osamaks 250 m.

liikmeid 6500

Päriskapitaalid 15.500.000 —
1920 a. läbimüük 15.000.000 —

Ostab leiawilja, jahu, tangu, erineid,
ube, sealiha, wõid, juustu, põletispuid,
turvast, im majapidamise- ning toidu-
aineid, maksab nende eest walmita-
jatele kõige paremat hinda

Kaubawalmistajad ja tarvitajad koon-
duge „Oma“ ümber, selle läbi
saate: esimesed oma saadustest
kõigeparemat hinda ja wiimased ai-
neid kõigeodavamini, sest suure läbi-
müügi tõttu on „Omal“ võimalik
**Kõigewäiksema waheta-
suga talitada.**

Adr. Tallinn, Wana Posti uul. 7
Telef. 350 ja 1019.

Joh. Lenbusch

Harju t. 38.

Wõtab oma peale **kõiksugu**

**elektri tööstusi,
jaamade ehitusi,
walguse,**

**kellade ja telefo-
nide sisseseadmisi.**

Riidekauba ladu

„Sakala“

Tallinnas, Wana-Posti tän. № 8

(Wastu Lutheri mööblimagasini)

soowitab maitserikkas wäljawalikus:

Naisterahwa

tualettideks, mantliteks ja kos-
tüümideks

siidi, poolsiidi, willast, poolwillast,
puuwillast jne. jne. jne.

Meesterahwa

Ülikonna, palitu ja kasuka riiet.
Woodiwaipaid, kardina tülli,
woodi ja ihu pesuriidet, igat seltsi
woodri lastingut jne. jne.

**Mõistlikud ja kindlad
hinnad.**

A. Niederberger

W. Posti t. nr. 2.

Soowitan

wäljamaa tubakat,
paberossa,
sigarette,
sigarid ja
kompwekke

suures wäljawalikus.

Kolonial, Delikatess & Tubaka
kauplus.

Joh. Sirmann,
Tallinnas.

**Müük suurel ja
wäikesel arwul.**

Ühendus wälja- ja oma-
maa **wabrikutega ja**

kaubaäridega.

Alati saadawal ladus
kõige paremad ja wärs-
kemad kaubad.

Joh. Sirmann.
Wana Posti tän. 8.
Kõnetraat 14-42.

„Uranus“
I auhind
suurhõbeauraha
E. Põllumeeste näitusel
Tallinnas 1920.
Suur Karja tänav 16.

Soowitab igasugustele nõuetele wastawaid
jalanõusid, walmitud omas töökojas
kõige paremast materjalist. Igat seltsi **saapa**
ja kinga pealseid, talla ja pealse
**nahka, naha appretuuri, saa-
pa paelu, nõõpe jne.**

Tallinna pildiraami tööstuse ladu.

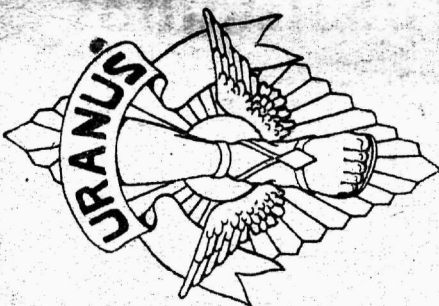

Kaubandus - Ühisus
„Mars“

Tallinnas, S. Karja t. 15.

Telef. 8-53.

Elektrilambid:

Osram.

Wotan,

A.E.G. Armatuurid,

Klaastulbid,

Laualambid.

Igasugune installatsioon-
materjal.

Mootorid, dünamo ma-

sinad, elektriwalgustuse

sisseseadmise ärides ja

elukorterites. Eelarwe

maksuta.

TH. STEMPEL

Langstrasse 15.

Baumwollene Wäschestoffe :

ungebleichte und gebleichte,
Madepolam, Metcal etc.

Ungebl. Lein zu Handarbeiten
Taschentüchern, Tricotagen.

Hausindustrie :

Portieren : gehölet ausgenäht bemalt.

Fenstergardinen : Metcal u. Markisette.

Tischtücher : Lein mit Hohlsaum u. bemalt.

Betten u. Kinderbetten, Matrasen, Kissen.
Teppiche.

„Kaja“

tellimine 1921. a. peale on awatud.

„Kaja“ on kõige laialisemalt loetaw leht Eestis. Ei ole ühtegi nurka riigis, kus „Kaja“ omale rohket poolehoidmist ei ole wõitnud.

„Kaja“ weergudel leiawad alatist käsitamist põlewamad küsimused poliitiliselt, majandusliselt, ühistegewuse ja hõruduse alalt rohkearwulise eluküsete riigi- ja seltskonnategelaste, ning eriteadlaste poolt.

„Kaja“ rohkearwuline toimetus, omad kirjasaatjad igas kodumaa nurgas ja wäljamaal wõimaldawad lugejatele nii sise- kui wälispoolitilisest elust kõige wärskemaid ja ülewaatlikumaid teateid pakkuda.

„Kaja“ walgustab kõige täielikumalt Eesti põllumajanduse seisukorda Tema weergudel wahetawad tegelikud põllumehed ja õpetatud eriteadlased mõiteid kõigis põllumajanduslistes küsimustes. Walwel olles ja kaitses põllumehe kutsehuwisiid, õhutab ja toetab ta põllumeeste kutselist ühinemist ja põllumeeste mõju wõidulepääsemist Eesti riigi juhtimisel ja omawalitsuses.

„Kaja“'s kuulutada on kõige kasulikum, sest „Kaja“ loetakse üle terve riigi ja tema lugejad on ostujõulisem kiht Eestis.

„Kaja“

maksab postiga kätte saates :	kuulutuste hinnad.
kuus 75 marka.	kuulutuste küljel 1 mill. 3 m.
3 kuu peale 225 marka.	Esimesel leheküljel 5 m.
Üksik nummer 3 marka.	Teksti keskel 6 m.

„Kaja“ toimetus asub Wene uul. nr. 11, talitus Lai uul. nr. 5, Tallinnas. Telefonid: toimetus 312, talitus 704. Aadress tellimisteks kirja wahetuseks Tallinn. postkast 28, „Kaja“.

Tellige ja lugege „Kaja“. Lugljad ostke ainult neist äridest, kes „Kajas“ kuulutawad.

Pilling & Wolff

Berlin. Import & Export. Reval.

Reval.

Alte Poststrasse 7. Telephon 4-87.

Telegrammadresse: „Jngolf“

Bankkonten:

Direction der Disconto Gesells. Berlin
G. Scheel & Co. Reval.

Tallinna Teataja

XII aastakäik.

Suurem, täielikum ja loetawam Eesti hommikuleht.

Suures 6—8-küljelises kaustas.

Ilmub igal hommikul peale esmaspäewa.

Saada ilmumise päewal kõigis kodumaa nirkades. Küsige raudteejaamades ja lehe müügikohtadel „Tallinna Teatajat“

„Tallinna Teataja“ on kindla rahwuspoliitilise sihiga awalik häälekandja.

„Tallinna Teataja“ on sisu poolest rikkalik, wärske, sest temas kirjutawad tuntud Eesti õpetlased, kirjanikud, poliitika ja seltskonnategelased.

„Tallinna Teatajal“ on suur kaastööliste kogu sise- kui ka wäljamaal.

Kuulutustel on „Tallinna Teatajas“

suur mõju, sest teda loewad kõik

ostujõulised ringkonnad Eestis.

Tallinnas, Suur turg Nr. 16, raekoja ees.

„Tallinna Teataja“.

Weebruarikuu jooksul ilmub piltidega ilustatud

ESIMENE

Tallinna kaubanduse aadressraamat

Eesti, Inglis, ja Saksakeeles,

mis ülewaadet Tallinna kaubanduse elust annab ja ühendust Tallinna ja wäljamaa äriemeeste wahel loob. Esimene Tallinna kaubanduse aadressraamat ilmub rohkemal arwul ja saadetakse üle maakera laiali, sellepärast on selles

wäga tähtis kuulutada Jga äriemehe ja ettewõtja soow peaks olema, et teda ja ta äri ilmaturul tuntakse.

Wäljaandjad: Zero & Juhkental.

Toimetaja kõnetunnid kella 4—6 p. l. Lai tän. nr. 5, trükikoja kontois. Kuulutuste wastuwõtmine: Gonsiori tän. 10, krt. 3, 2. korral kella 1—3 p. l. ehk postkart nr. 144.

■ ■ ■	Eesti kaubanduse ja kuulutuste leht	■ ■ ■
	„HERMES“	
	Äriharude ja firmade nimesfiks.	
■ ■ ■	Alalistel kuulutajatel kolme rea suurune ruum maksuta.	■ ■ ■

Adressraamatud:

Esimine Tallinna kaubanduse adressraamat.
Toimetus Lai t. 5.

Ajalhed ja ajakirjad:

- „Hermes“ Eesti kaubandus- ja kuulutuste leht. Toimetus ja talitus, Wana Posti t. 7—10, kirjast 60.
- „Kaja“ talitus Lai tän. 5. Tel. 704.
- „Päewaleht“ Suurturg, raekoja ees. Tel. 311.
- „Tallinna Teataja“ Suur turg 16. Tel. 281.
- „Waba Maa“ Pikk tän. 54/56. Tel. 353.

Ehitustisleri ärid:

Markel M. Makarow, Narwa m. 27.

Elektro- ja galvanotehnika tööstused ning ärid:

- „Eregon“, elektrotehnika äri. Wene turu 1.
- J. Lenbusch, Harju tän. 38.
- „Mars“, Elektrotehnika äri, Suure Karja t. 15. Tel. 8-53.
- A/S „Massoprodukt“, Ladu W. Karja t. 1. Tel. 775.
- K. Mühlwerk, Tehnika büro, end. „Etes“ Wiru t. 9. Tel. 68.
- A. R. Tulver, Elektro- ja galvanotehnika tööstus. Wiru t. 5. Tel. 8-59.

Harjade ja pinslite tööstused ning ärid:

A. Weldermann, tööstus Harju t. 32, kauplus Kullassepa t. 7.

Jalanõude kauplused:

„Uranus“ S. Karja t. 16
Šaapakauplus, Baltiski m. 9.

Joonistuse- ja juureldikuse õppeasutused:

Maneschi t. 4-11.

Import- & Eksportärid ning kaubanduse kontorid:

- „Esperanto“ a/s. Import-Eksport kontor Wana Posti t. 1. Tel. 13-94.
- Heilmann, Anton, Kaubanduse kontor Wiru t. 3. Tel. 7-40 ja 12-23.
- Holst, Robert, Kaubanduse kontor, Kinga t. 1. Tel. 754.
- Kirrepe ja Ko, Eksport-Import kontor, Lai t. 12. Tel. 35.
- Koll, R., Väliskaubanduse kontor, Wene t. 8. omas-majas Tel. 11-00.
- Köstner ja Ko, Import & Eksport. Merepuiestee 15. Tallinas „Ladu“, Kaupmeeste Osühisus, Kaubanduse kont. Maakri t. 4. Tel. 11-97.
- „Laine“ K/M Rataskaewu tän. 6. Tel. 8-17.
- „Omnia“ Import-Eksport kontor Wäike Karja t. 1. Tel. 4-58.
- Pilling & Wolff, Import-Export, Wana Posti t. 7. Tel. 4-87.
- „Pioneer“ Ühisus, Masinarihmade ja põllutöö riistade kontor Harju t. 45. Tel. 8-26.
- „Promit“, Kaubandustööstuse A/S. Merepuiesteel Tel. 499. 8-03, 631.
- „Silva“ A/S. Merepuiestee 17. Tel. 9-29 ja 13 80.
- Tammann & Ko, Import-Eksport kontor Dunkre t. 4. Tel. 5-02.
- Tiitus Wennäksed, Kauband. ja agent. kontor. Lai t. 36. Tel. 14-33.
- „Union“, Import kontor, Niguliste t. 16. Tel. 12-53.
- Winnal, H. Import & Eksport kont. Tatari t. 1.
- „Wiboane“ Kaubandus tööstuse kontor, Pikkjalg 6. Tel. 12-63.

Kartulisaaduste ümbertöötamise ühingud:

„Amidon“ Lai tän. 28. Tel. 12-20.

Keemia laboratooriumid:

„Remedia“ Tallinas.

Kinnitusseltsid:

- „Eesti Lloid“, Pikk t. 28. Tel. 624.
- Eesti Kinnituse Selts, as. 1907 a. Wana turul. 6. Tel. 14-35.
- Esimene Eesti Kinnituse Selts asut. 1866 a. Jaani t. 6. Tel. 7-85.
- „Polaris“ Eesti Kinnituse A/S. W. Wiru t. 12. Tel. 14-41.

Kirjutusmaterjali ja paberi kauplused:

Lemberg Karl, Wiru t. 4
Schäfer, Ph. Harju t. 21. Tel. 12-12
Tegeler, Walter, Suur turg 17.

Paberossitehas Paul Schmidt

Söörensi tän. nr. 7.

Soowitan suures wäljalikus häid paberosse.

Kartulisaaduste Ümbertöötamise Ühing

(Kartoffelverwertungs Gesellschaft)

AMIDON

Kom. Ges.

Post: Lai tän. № 28.
(Breitstrasse)
Tallinn (Reval) — Eesti

Tel: 12-20

Telegramm-Adresse:
„Amidon“ — Reval.

Bankverbindung
G. Scheel Co
Harju Bank

Kõik loewad „Waba Maa'd“

- „Waba Maa“ on juhtiw leht Eestis. Kahe aastaga on ta jõudnud esimesele kohale Eesti ajakirjanduses.
- „Waba Maas“ kirjutawad tähtsamad poliitikamehed ja seltskonna tegelased, eriteadlased, kirjanikud ja kunstnikud.
- „Waba Maa“ on päewauudiste poolst kõige rikkalikum ja wärskem. Siseriigis üle 600 kirjasaatja; oma kaastöölised wäljamaal.
- „Waba Maa“ on ainukene leht, kes iga päew pilt toob oma- ja wäljamaalt.
- „Waba Maa“ on kõige suurem päewaleht Eestis, iga päew 8—12 lehekülge.
- „Waba Maa“ jõuab ilmumise päewal isegi kaugematesse riiginurkadesse ja on lugejal wärskest käes.

„Waba Maa'ga“ kaasas:

1) Wärwitrukis **seinakalender**, 2) iga esmaspäew tööstuskaubanduse lisa „**Rahwamajandus**“, 3) neljapäew põllumajanduse lisa „**Maamees**“ 4) reede piltidega ilukirjandusline perekonnaleht „**Kirjandus ja Teadus**“.

„Waba Maa“ lugejate arw on suurem kui ühelgi teisel Eesti lehel.

„Waba Maas“ kuulutamine on ärile ja isikule kõige kasulikum.

Tellimisi wõtawad wastu kõik postkontorid Eestis. Üksikute numbrite müüjad igal pool.

Kirjutusmasinate töökojad ja
A. H. Irid:
E. ja A. Loun & W. Schitkoff
Rataskaewu tän. 14. Tel. 13-37
Kiwi ja Klaasnoode kauplused:
Berneri, J. Wäike Karja t. 12.

Kolonial kauplused:
Krafft, V. Rataskaewu t. 2.
Niederberger, A. Wana
Posti t. 2.
S. Hermann, I. Wana Posti t. 8.
Tel. 14-42.

Kullassepad:

Dreimann ja Ko, Harju t. 23
"Kuldala" Kuninga t. 4.
Markowitsch, Wiru t. 24

Kunstkäsitöö koolid:
Reite, R. Kunstkäsitöö kooli-
instituudi t. 13

Laenuraamatukogud:

Abrelthal, J. W. Wana Posti t. 7
Liikööri ja napsu wabrikud:
"Veritas" o/ü, Dunkri t. 4.
Tel. 13-17.
Linase riide ja pesu kauplused:
Stempel, Th. Pikk tän. 15

Masinarihmad:

Tall-Meh-Kudum. Wabriku ühisus
kontor, kinga t. 3.

Mees ja naisterahwa riide töö-
kojad:

Gerreß, J. meesrätsep Koplis
Bekeri tehases 4. kr. 6.
Johannson, M. meesrätsep
Lühikejalg. 6.

Piir, K. Naisterätsep, S. Karja
t. 7. Tel. 10-13.

Weromann J. meesrätsep,
Wiru t. 9.

Metsäärid:

Koll, R. Wene t. 8. Tel. 11-00.
Makarow, Markel M, Narwa
m. 27.

Silwa A/S Merepuiestee 17
Tel. 9-29.

Mööbliwabrikud:

Massoprodukt "A/S Ladu
W. Karja t. 1. Tel. 7-75.

Nahawabrikud ja ärid:

Bernstein, J. W. Karja t. 5.
Tel. 13-62.

"Sakala" Rakwere nahawab-
rik. Peakontor, Tall., SuureKar-
ja t. 5. Tel. 14-03.

Noodikauplused:

Abrelthal, I. W. Wana Posti
tän. 7.

Paberikauplused:

Lemberg, K. Wiru t. 4.

Paberossi ja tubakawabrikud:
"Linda" Tubaka ja paber. wabr.
Suure Aehna t. 34.

Niederberger, A. Tubaka
kauplus, W. Posti t. 2.

Schmidt, P. Paberossitehas,
Sõdrensi t. 7.

Sirman, J. Tubaka kauplus
W. Posti t. 8. Tel. 14-42.

Reier, A. Paberossitehas, Suu-
rel Balesna t. 1.

Pangad:

Eestimaa tööstuse ja Kauban-
duse Pank A/S., S. ja W. Karja
tän. nurgal. 7/2. Tel. 157. 613.
Põhja Pank, A/S, Suure
Karja tän. 20. Tel. 843.

Piimaühisused:

"Estonia", teatrimaja tel. 845.

Suur wäljawalik

Likööri Schokolaadi

Kompwekka Konserwe
ja Koloniaalkaupa

Valentin Krafft

Tallinnas.

Rataskaewu tänaw 2.

"Päewaleht"

7 korda nädalas ilmuw,

kõige suurem ja loetawam, kõige paremini
toimetatud, wäljaspool erakondi seisew ja
waba kõiksugustest kõrwalmõjudest, poliiti-
tiliselt aga kõige kaaluwam Eesti ajaleht.

Tellimisi wõtawad wastu kõik Wabariigi postkontorid. Talitusest
otseteed tellides on aadress: "Päewaleht" Tallinn,
Suurturg nr. 4

"Päewaleht" on sisu poolest alati wärske, tuumakas ja hu-
witaw, tema toimetus on wilunud ajakirjandusliste jõudude
käes, kaastöölisteks on tuttawamad poliitikategelased, teaduse-
mehed, kirjanikud ja eriasjatundjad kõigilt elualadelt, sellepä-
rast tema artiklid alati tooniandwad, põhjalikud, asjalikud ja
sisurikkad.

"Päewaleht" on kõige paremini informeeritud leht Eestis,
toob sellejuures ainult kontrolleeritud õiged teated ja ei anna
maad tühjale kõmule.

"Päewaleht" jäljرتون, kirjanduse, kunsti ja arwustuseosa
on ajakõrgusel ja wäljaspool üga wõistlult, tema rahwa- ja põl-
lumajanduse-, teaduse ja oskuseosakonnad tutvustawad luge-
jaid kõigi uemate edusammudega neil aladel.

"Päewaleht" ilmub 7 korda nädalas (s. o. ka
püha- ja esmaspäewiti) ja tuleb wälja Tallinnas hommiku
wara, nõnda et ta weel samal päewal teistesse linnadesse ja
kõigisse raudteejaamadesse jõuab. Talitus on kiire ja korralik.

Kuulurajate ringkondades nii kodu- kui wäljamaal on ammu üle-
üldiselt tunnistatud, et "Päewaleht" kõige kasulikum
kuulutamiswahend on. Sest kuna tõestatud on, et "Päe-
waleht" kaugelt rohkem loetakse kui kõiki teisi lehti
Eestis- kõigis ringkondades erakondliste wahede peale waata-
mata — siis kantakse kuulutused tema läbi kõige laialisema
publikumi ette ja nad saawutawad eesmärgi kõige paremini.
Tegelikud katsed ja elukogemused tõendawad ikka uuesti, et
ühekordne kuulutus ühekordsete kuludega "Päewalehes"
rohkem mõjub kui mitmekordsed kuulutused wähemloetawa-
tes lehtedes.

Bernhard Mäns'i trükikoda

== Tallinnas, Laial uul. 5 ==

trükib:

ajalehti, ajakirjasid ja
raamatuid

kõigis kohalistes keeltes ja ka wõõrastes;

aktsidentstöös

ühe ja mitme wärwiga,

nime- ja kihlakaartisid.

Töö puhas ja korralik.

Trükikoda töötab oma elektrijaamaga.

Moskwast

J. Gerretz

Moskwast

meesterahwa rätsepp.

Koplis, Bekkeri tehases Nr. 4, k. 6.

Pildiraami tööstused:

"Uranus", Suure Karja t. 16.
Pinslite ja harjade tööstused:
Weldermann, A Harju t. 32.

Pudukauba ärid:

J. Weinberg, W. Karja t. 10.

Põllutööstusmasinate ja riistade
ärid:

Heilmann, A. Wiru t. 3. Tel.
7. 40.

"Pioneer", ühisus, Harju t. 45.
Tel. 8-26

Saar ja Ko, Estonia teatri wastas.

Päewapildi ärid:

Lemberg, Waber, S. Karja
t. 12.

Osol, Carl (end. Reisberg)
Rataskaewu t. 2.

Öömann Narwa m. 18.

Raamatukauplused:

Abrelthal, J. W. Wana Posti
t. 7.

Rauakauplused:

Hüppler ja Ko, S. Tartu m.
45. Tel. 901

Schiffer, Paul, Lai t. 34.
Tel. 10-24

Schneider & Ko, A/S, Wiru-
wärawa p. 19.

Restoraanid ja kohwimajad:

De "Russie", Harju t. Tel.
13-10.

Palast, Wiru t. 3.

Riide ja lõnga kauplused:

Lamann, A. Wene turu ja
Narwa maantee nurgal 1/4
kaup. 2.

"Sakala" W. Posti t. 8.

Taub, A. Wiru t. 7.

Snapallistu ja undelitööstu-
sed:

"Kalew" Uue Kalamaja t. 9 a.
Segakauplused:

Dreimann ja Ko, Harju t. 23.
Piip, K. Wana Posti t. 3.

"Täht", Kaub. Ühisus, Estonia
teatrimaja 10, Tel. 9-27.

Wanaasjade kauplus,
end. "Kanaria" Pikk t. 30.

Soola ärid:

Paul Schiffer, Lai t. 34.

Teatrid ja kinod:

"Apollo" miniatüürteater, Nar-
wa maanteel.

"Grand-Marina" Merepuie-
stee 10.

"Modern" S. Tartu m. 4.
"Mustkass, Gabaree, Mere-
puiestee 10.

"Passasch" Wiru t. 4.

Tindiwabrikud:

Esimene Eestimaa Tindiwabrik.
Trükikojad.

J. ja A. Paalman, W. Karja
t. 12

Bern. Mäns, Lai t. 5.
Tallinna Eesti Kirjastuse Ühisus,
Suur turg.

"Wahamaa" trükistööstuse
O. U

Tarwitajate-Ühisused.

"Oma" Wana Posti t. 7.
Tel. 350 ja 1019

Walmsriiete ärid:

Schwartz L. Kullassepa 4.

Wärwimise töökojad:

Birk, Maakri t. 23.
Philibert, Narwa m. 26.

"Union" W. Karja t. 1.

Woodi kauplused:

Stempel, Th. Pikk t. 15.

EESTI KAUBANDUSE JA
RUULUTUSTELEHT
ILMUB
6 KORDA AASTAS

HERMES

AN ESTONIAN COMMERCIAL AND ADVERTISING PERIODICAL
Appears 6 times in the year

WÄLJAANDJA JA TOIMETUS: EESTI } TALLINN, WANA POSTI TÄNAW 7,10
EDITORIAL OFFICE: ESTONIA } > > J. W. ABRELTHAL. < <

KIRJADE ADDRESS: TALLINN, POSTKAST 60 ADDRESS FOR LETTERS: TALLINN ESTONIA, POST BOX 60

Kuulutuste hinnad:

Kaante küljel:		Kuulutus küljel:	
Terve külg	Emk. 4000.—	Terve külg	Emk. 3900.—
1/2 "	" 2000.—	1/2 "	" 1500.—
1/4 "	" 1000.—	1/4 "	" 750.—
1/8 "	" 600.—	1/8 "	" 400.—
1/16 "	" 400.—	1/16 "	" 250.—

Kuulutused tekstis 100% kallimad.

Tellimishind: 100.—Emk. aast., pooleaastas 60.—Emk. üksiknumber 20.—Emk.

Rates for advertisements are as follows:

Cover pages:		Advertisement-pages:	
Full page . . .	L. 6.—	Full page . . .	L. 5.—
Half page . . .	L. 3.—	Half page . . .	L. 2.10.—
Quarter page . . .	L. 2.—	Quarter page . . .	L. 1.10.—
1/8 page . . .	L. 1.—	1/8 page . . .	L. 0.15 00
1/16 page . . .	sh. 10.—	1/16 page . . .	L. 0. 8.—

For advertisements in the text the rates are higher 100 p. Ct.

Terms of Subscription: Yearly sh. 3.— half-yearly: sh. 2.—

Anzeigenpreise:

Umschlagseiten		Anzeigenseiten:	
1/1 Seite	Rmk. 1000.—	1/1 Seite	Rmk. 800.—
1/2 "	" 600.—	1/2 "	" 450.—
1/4 "	" 300.—	1/4 "	" 250.—
1/8 "	" 200.—	1/8 "	" 150.—
1/16 "	" 150.—	1/16 "	" 80.—

Im Text um 100% höher.

Abonnement: jährlich: 25.— Rmk., halbjährlich: 15.— Rmk.,

Nõ 1.

Tallinn, Jaanuar 1921.

Nõ 1.

Wäljaandja poolt.

Sellega hakkab ilmuma Eesti kaubanduse ja kuulutuste leht: „Hermes“. Lääne-Euroopa reklaamkorraldus oli ju enne sõda jõudnud kõrgele järjele, isegi sõja halwawad tagajärjed pole suutnud waibutada pingutusi uue ja tarwiliku järgi. Üle ilma on käimas majanduslik wõistlus; üksikud rahwused, nii wõitjad kui wõidetud — otsiwad uusi turge; kaubatoodang kaswab üle ilma, silmapiirile on kerkinud hindade alanemine ja seega normaalolude tagasitulek.

Aeg pole kaugel, kus uuesti peab kaup ostjat otsima, mitte aga sõjaaegselt - ümberpöörduvalt. Kaup otsigu ostjat, kuidas nimelt? Iga äri, iga tegelane äriwallas peab äratundmisele jõudma, et reklaam kuulutuste näol on kõige tarbekohasem abinõu ostja leidmiseks. Huwitaw on sel puhul meele tuletada naljakujulist sõna, mis olla libisenud kord Hamburi kaupmehe suust ja mida korratakse praegu üle ilma igal pool äriilmas:

1. kuulutus — ei panda tähele.
2. „ — pannakse tähele kuid ei loeta mitte.
3. „ — loetakse kuid ei mõelda sealjuures miski.
4. „ — ollakse huwitatud hinnast.
5. „ — räägitakse sellest tuttawaga.
6. „ — tekib soow osta.
7. „ — ostetakse.

Kas ei peitu selles naljas sügaw tõsine tuum, kui palju pole, näituseks, meie ise lugenud kuulutusi wäljamaa lehtedes, mis algul ainult waewalt meele jäid, hiljem aga ostmiseks põhjust andsid ning seega oma lõpuliku otstarbe täitsid.

Reklaami alal tööle! See oli minu esimene soow ja püüd sest waadeldes Eesti kaubandusilma oskamatust ja saamatust sel alal (wõrreldes Lääne-Euroopaga), ei wõi olla ükskõikne selle kiratsemise wastu. Poliitikalehtede reklaamist on wähe: eilane leht on ju kõrwale heidetud, kui uus ilmub; kuulutused ajakirja näol hoitakse alal ja poogitakse aastalõpul ehk kokkugi, et hiljem tarwitust leida käsiraamatuna äri igapäises tegevuses.

William Beacham, üks suurematest Inglise reklaamkujuritest on järgmist ütelnud: „Praeguse wõist-

luse juures on peaküsimuseks see, kuidas enam tähelepanu juhtida just nimelt oma kaubale. Kuidas seda saawutada — see pole mitte ükskõikne küsimus. Kui osatakse kuulutust kokku seadida tõsiselt ja üleolewalt, siis on tagajärjed üllatawad. Selleks walitagu tõsine instrument — see on kuulutus lehes. Sarnase kuulutuse mõju on suur. Kuigi klient ei tuleks samal päewal, ta paneb ta ehk ometi tähele ja tuleb hiljem, liiati, et ta kuulutuse ajakirjast ka hiljem wõib üles leida. Kuulutada ei tohi aga

ainult kord, waid korduvalt, siis on ta mõju kindel.“

Kuulutuste leht: „Hermes“ astub oma teekonnale rõõmsalt wastu, sest ärikingkondade toetus on kindlustatud. Sellest kõneleb tänane number. Nägemiseni järgmises numbris! Wõitke uusi lugijaid ja tellijaid.

Wäljaandja.

Joh. W. Abrelthal

Raamatu ja noodi kauplus.

Wana Posti tän. 7.

Saadawal kõiksugu kooli, teaduslikud ja ilukirjanduslikud raamatud, muu seas ka hulk ammu ju müügilt kadunud eriteoseid, Vene, Saksa ja teistes keeltes. Väljaspool Tallinnat võib posti kaudu tellida.

Sealsamas on avatud laenuraamatukogu Eesti, Vene, Saksa ja Inglisekeeles.

Ostan ja wotan komisjoni peale müüa kõiksugu raamatuid ja laulu ja mängu noote.

Kaupa ostes ja tellides tulefage meele ajalehte:

HERMES

Kaubandusest ja tööstusest Harjumaal, eriti Tallinnas.

Seda, mis meie tavaliselt nimetame kaubanduseks, võime leida vaid teatud kaubanduslik-tööstuslikudes kesetes (tsentrides); sellest olenedes ei tule vaatlusele Harju maakonnast kaubanduslikus ülewaates üksikute kihelkondade või waldade väikekaupmehed, samuti kui meie juttu ei tee — kaubandusest ning tööstusest kõneledes — suurlinnade poodnikudest ja küünlawalajatest. Harju maakonna kaubandusest kõneledes seisawad mul silma ees kaks kindlaimelist tsentri; esmajärgu tähtsusega keskme nimbus mitte waid Harjumaal, waid ka kogu Eestis — on Tallinna päralt; teisena tuletaksin meele meie arenewa wabasadamade teostuspaika: Baltiskit. Kuigi wiimasel tänini iga tähendus suurejoonelise kaubanduse alal näib puuduwat — on tal ometi tulewikku, mis mitte ainult meie kodumaa piiridega ei lepi.

A. 1870. on niihästi Eestile, kui pärastisele riigile üldiselt kui ka Tallinnale eriti — suure tähtsusega, selle aasta 24. oktoobril awati n.n. Balti raudtee s. o. ühendus laialdase Wene tagamaaga. Kaubawahetus lääne ja ida wahel, millest nii palju oli unistatud — nagu nüüdisajal teiskordselt — pidi oma alguse pärima. Rahwuswaheliste laewurite huwitus Eesti sadamate wastu kaswab järjest, sest enam ei esine konsumendina Eesti tookordne wähendlik talupoeg, ei, talle seltsib lisaks miljonilise Wenemaa laialdane turg.

A. 1897 lõpetatakse Tallinnas elewaatori ehitus ja 12. detsembril järgmisel aastal astub elewator tegevusse. Wiljaäri, mis nimelt üks Tallinna laialdasemaist tegewusharudest — omab esmawäärse tähtsuse. Kui lehitseda a. 1880 asutatud Tallinna börsekomitee statistika-kaustikuid, siis ei saa salata, et see edu on tuntawalt märgataw.

Ühes Tallinna edenemisega peab ajajooksul sammu — kuigi vähemas maasstaabis — Baltiski; tema looduslikud algtingimused jääolude suhtes on palju awaramad, kui Tallinnal, kuid kapitalikehwast pinnast ei võrsn mingi majandusliku kultuuri taim.

Warstigi unustab Wene walitsus Baltiski, see tuleb Tallinnale kasuks; okkupatsioonwõimud ei teinud nii siin kui mujal miski linna kaubanduse heaks, ja ka Eesti oma walitsus jättis Baltiski kahe silma wahele. Wiimati awaldatud sõnum, nagu kuulutatawat Baltiski wabasadamaks — toob ehk uut elu Baltiski, kuid tänapäewa Baltiski on oma sennisege tähtsuse kaotanud, senni kui, näituseks, on koondatud kogu Eesti laewas-

adade sadamasse, senni kui meie ei jõua Wenemaaga kord tegeliku rahu pinnale, ja meie rahawäärtus ala väheneb. Kuid kõige suurem põhjus Baltiski kiratsemiseks on praegu — meie tööstuse ja kaubanduse äärmine koondamine Tallinna; see ei sünni mitte riigi algatusel, selleks mõjub kaasa hulk tegurid, nagu tarwidus laialdase äriilma järgi, kapitaliohtrus suurlinnas, wilets raudtee ühendus ja muud sarnased põhjused. On äärmiselt wajaduslik detsentralisatsiooni printsibi teostamisele asuda, nimelt tööstuse alal. See tooks kaasa õitsengu ka teistele meie linnadele, ja lähedaks ka Tallinnas nii mõnegi päewakorras olewa keerdküsimuse: kortripuudns, elatustarwete kallidus jne.

Kuid loobume neist teoreetilistest seletustest ja tulewikuperspektiividest ning asume tegelikule pinnale. Kuulutulehe lugijaid huwitab kindlasti teada saada, mis määral tuleb tähele panna kaubandus-tööstuslikke ettewõtteid Harjumaal.

Eestkätt waatleme tööstuslisi ettewõtteid: Puuwila wabrikuist asub Tallinnas: Balti Puuwilla Wabrik, Aktisia - selts; linawabrikuist: „Volokno,“ ühisus; peale selle on Tallinnas köiewabrik, mis J. Carr'i pärijate omadus ning sõjawäe riiete walmistamistöökoda. Need oleksid Tallinna ja kogu Harjumaa suuremad tööstusettewõtted tekiti tööstuse wallast.

Järgneb paberitööstus. Paberit ja tselluloosi walmistawad Harjumaal: Põhja Paberi ja Tselluloosi Wabrik, Tallinnas, Tallinna Paberi Wabrik Johanson, Kohila Paberi Wabrik (wiimane maakonnas); Puumassi walmistawad kaks wabrikut ja mõlemad maakonnas: Jägala puumassi wabrik, Tammiku puumassi wabrik; paberist kaupa toodawad järgmised wabrikud Harju maakonnas: Paberossi kestade ja kartooni tehas „Georgi“ — Tallinnas ja J. Reimanni raamatuköitmise tööstus.

Puutööstuse alal teotsewad siin maakonnas järgmised wabrikud ja tehased: A. M. Lutheri mööbliwabrik, V. Lellep, „Massoprodukt“, Markel M. Markarofi saeweski, Konstantin Jürgens, Loksa aurufeliskiwi ja lauasaagimiswabrik (maakonnas), Kaubandus-tööstusministeeriumi saeweski, Nõmme keskladu saeweski (maakonnas), Saeweski J. Willberg.

Nahatööstus. Eestimaa Nahawabrik, Th. Grünwald ja kolmandaks: kodumaa Nahawabrik (maakonnas).

Kiwide ja muldade ümbertöötamine: Järwakandi klaasiwabrik (maakonnas), Telliskiwi wabrik A. Mäeberg, Tallinnas, Waltu Telliskiwi wabrik

Telef. 7 - 85.

Telef. 7 - 85.

Esimene Eesti Kinnituse Selts.

asut. 1866 a.

Peakontor Tallinnas Jaani tän. nr. 6 (panga maja).

Agendid linnades ja alevites.

Kinnitab: hooneid, mööbelt, kaupsid ja muud warandust tule wastu.

Kinnitused täiesti kindlustatud Seltsi oma kapitalidega ja edasikinnitamisega väljamaal.

== Preemiad odawad 15% ==

Kiire ja täiehinnaaline kahjude tasumine.

Telef. 7 - 85.

Kaubanduse ja tööstuse Aktsiaselts

W. Schneider & K^o.

Wiruwärava puiestee 19.

Kõige suurem raua, terase, masinate, käsitööriistade, põllutööriistade-ladu jne.

Philipp Schaefer

kirjutus- ja joonistusmaterjaali kauplus
Harju uul. 21 kõnetraat 12—12.

soovitab kirjutusmasinalinte, sõepaberid, kontoriraamatuid, kaustikuid, joonistusevihke, joonistuseblokke, krihwlid, tahwlid, penaale, sulepäid, tinti, joonelaudu mõõtudega, koolikriiti, tindipotte, nahast kirjataskuid, mängukaarta j.n.e.

Ilmakuulsa kirjutusmasinate

„Smith Premier“

esitaja Eestima jaoks.

Wärwitud, uhutud

ja shääritud saawad kangad; wärwitakse ka palituid, ülikondi, kleitiseid j. n. e. Igat wärwi.

Narwa maanteel nr. 26, kaupluses.

Elektrotehnika büroo

„Eregon“

Weneturg №1 Tallinnas

wõtab oma peale elektri jaamad ehitust ja walgustuse sisseadmise töösid.

Ladus on saadaval:

Dünamod mootorid, elektrilambid ja kõiksugu elektri materjalid.

Elektrotehnika büroo
„EREGON“

Weneturu №1 Tallinnas.

I. Bernstein, Tallinnas

W. Karja tänaw nr. 5. Kõnetraat 13—62.

Suur ladu kõiksugu oma ja wäljamaa

NAHA KAUPA:

tallad, pinsolid, saapasääred ja woorsud. Igasugust nahka raamatukõitjatele ja sadulseppadele. Saapapealsete tegijatele kõik tarwitused ja tööriistad.

Walter Tegeler, Tallinnas

Suur turg № 17

Kirjutus ja joonistusmaterjalid,

kantselei ja kooli tarwitused

suures wäljawalikus.

Dreimann ja K^o

Tallinnas, Harju tän. № 23

Ostmise ja müük: kulda, hõbedat, kalliskiwe, antiik asju ja teisi majapidamise tarwitusi jne.

Nõudke tinti, templiwärwi ja kontoriliimi ainult,

Esimese Eestima

Tindiwabrikult.

See on käesolewa aja kõigeparem tint.

Saada igas kirjutusmaterjali ja raamatukaupluses terwel Eestimaal.

Tallinna

Meh. Kudumise Wabriku Ühisus

Tallinnas.

Wabrik: Weerenni tän. 21.

Kontor: Kinga tän. 3.

Soowitab

masinarihmasid.

Wäike palwe meie lehe lugijatele!

ja ka lahkesti selle peale kaupmehe ehk töökoja omaniku tühjendamise järele kaupa ostma ehk midagi tellima olete tulnud. See on meie lehele ja igale kuulutajale väga tähtis teada saada. Loodame, et meie väikest palwet meie austatud lugijad tähele panewad, sest see teeks meie veel enam võimalikuks meie lehte ikka veel rohkem sisu poolest suurendada ja oma austatud lugijatele kätte saata.

Palume iga ühte austatud lugijat, kauba ostmise juures kõige pealt ikka nende äride poole pöörduda, kes meie lehes kuulutawad, tähelepanemist juhtida nimetades, et meie lehes olewa tema kuulutuse järele kaupa ostma ehk midagi tellima olete tulnud. See on meie lehele ja igale kuulutajale väga tähtis teada saada. Loodame, et meie väikest palwet meie austatud lugijad tähele panewad, sest see teeks meie veel enam võimalikuks meie lehte ikka veel rohkem sisu poolest suurendada ja oma austatud lugijatele kätte saata.

Toimetus.

Härmetis, Telliskivi wabrik „Baltika“ — Tallinnas, lubjaahi ja kiwimurd L. Simsiwart ja Co — Tallinnas.

Metalltööstuse alal wõime tähele panna eritist koondamist Tallinna, see torkab silma peaaesjalikult laewawabrikute juures: kõik neli laewawabrikut on siin leida; need oleksid: Wene-Balti tehas, Peetri tehas, Loo de metallurgia ja mehaanika laewatehas ning Tallinna sadamatehased. Masinawabrikud on Tallinnas järgmised: Wagunitehas „Dwiigatel“, masinawabrik „Wolta“, „Franz Krull“, „Ilmarine“ — endine „K. Wiegand“; parandus- ja muist töökodadest leiame siit: Raudtee peatehase, wabariigi sõjariistade töökoja, sõjawäe auto töökojad, Pitka ja Co töökojad, plekiwabriku „Swesda“, katalsepa tööstuse M. Miller, malmiwalmistamisasutuse, lukusepa töökoja Haim Zitroni, lukusepa töökoja Joh. Kull, Sepikoja V. Kesker, mehaanilise sepikoja J. Pärtzel, malmiwabriku J. Graudin, plekitööstuse „Katser ja Scheer“, K. Siegeli ettevõtte.

Keemi tööstus: Rich. Mayer, Tallinna gaasiwabrik, Timps ja Ers'i tikuwabrik, linna elektri jaam — kõik Tallinnas.

Toidu- ja maitseainete tööstuse alal paneme tähele järgmisi ettevõtteid: Saku õllewabrik, (maakonnas), Rosen ja Ko — piirituswabrik, leiawabrik „Rotermann“, jahuwesi „Brockhausen“, paberossi-tööstus „A. Reier“, linna piimaäri, kompwekiwabrik Brandmann.

Selles pikas nimestikus on loetletud kõik tööstuslikud ettevõtted Harju maakonna piirides, mis enam kui 20. mehele tööd annawad — kaubandus-tööstusministeriumi wastawa tabeli alusel. Nagn nimestikus selgub — on enamjagu wabrikuid koondunud Tallinna, ainult üksikud neist asuwad maakonnas.

Weelgi suuremal määral näib walitsewat sama põhimotiiv meie kaubanduslistes ettevõtetes: kõik tähtsamad neist asuwad Tallinnas.

Laewafirmadest leiame siit: Balti päästeseltsi (direktor W. Horst), Tallinna laewaühisuse, Thomas Clayhills ja Son, Christiansen ja Ko, Carl F. Gahlnbäck, Gerhard ja Hey, Bornholdt ja Ko, Wishaw ja Ko, Grünberg ja Ko, Johann Pitka ja Pojad, A. J. Trank-

mann ja Ko, Kniep & Werneri firma ning riikliku kaubalaewastiku „Laewasõidu Ameti“ nime all.

Pankadest tuletaksime meele: Eesti Pank, Harju Pank, Tallinna Krediidipank, Tallinna laenu pank, Eesti Rahwa pank, Põhja-Eesti Ühispank, Linnapank, Eesti-Wene pank, Eestimaa kaubandus-tööstuspank, G. Scheel ja Ko, Immobiilpank, Unioonpank, Põhja Pank, Kaupmeeste Pank. Baltiskis asub Ühispank, peale selle on maakonnas veel terve rida samalaadilisi ettevõtteid, ja nimelt: Hageris, Harju-Jaanis, Juurus, Keilas, Kosel, Kuusalus, Raplas, Wardil.

Peale selle leiame järgmised esmajärgu ettevõtteid: A. Anderson, M. J. Alperowitsch, „Atlanta“, Hans Berg, L. Buschmann ja Ko, „Pioneer“, Eesti tarwitajate ühisuste keskühing, Piimakeskühing, „Estonia“, „Esto“, Anton Heilmann, Arthur Jaeckel, Karl Kuhlberg, „Kosmos“, Th. Kaarmann, J. E. Kuhlmann, Joachim Koch, „Laine“, John Piip & Co, „Osa“, „Oma“, A. Orntlich, Habicht, Schneider & Co, „G. Pihlakas & Poeg, Puchk & Pojad, „Progress“, „Unioon-Import“ (H. Lagus), „Prowodnik“, Jakob Pärtzel, M. Pung, Chr. Rotermann, „Rumberg, Tuberg & Co“, Singer and Co, Eduard Sarepera, Oskar Stude, „Silwa“, Tallinna majandusühisus, Hans Winnal j. n. e.

Loobun kõigi nende loetletud firmade tegewuse meeletuletamisest, kuna selle materjaali eest kuulutus-küljed küllaldaselt tohiwad hoolt kanda ja, teiseks, et mitte lugijaid asjata kuiwa materjaliga edasi koorjata. Meie ala mitmekesine tööstus ja kaubandus tulewad üksikasjalikult waatlemisele selle lehe järgne wate numbrite weergudel.

Kuulutuslehe ülesanne pole mitte teoreetilise osa laialdane täitmine, waid ala wärske kuulutusmaterjaali pakkumine, mis oleks hädapärasemaks käsiraamatuks igale töötajale meie kaudanduse wäljal. Kuulutusleht, mis sellega ilmuma on hakanud — on uus kawatus meie kaubanduses, kuigi sarnaseid lehti tuntakse wäljaspool õige laialdasel määral. Sellest algusest oleneb, kas meie ka sel alal oskane edasi wõidelda Lääne-Euroopa reklaamkorralduse sihis ja kui palju jõuame saawutada tagajärgi tegelikus äritöös.

H. Gr.



Kõige suurem

Tallinna tubaka ja paberossi wabrik „Linda“

Wabrik: Suure Arelina tänav nr.34. Pealadu: Suure Tartu maant. nr.8.

Soowitab oma
wõistlemata kõrge
headuse tõttu
kuulsaks saanud

PABEROSSE

„Oh sa poiss“ „Havanna“ ja „Aromat“

Wabrik müüb tubakat, mis Wene paremate wabrikute retsepti järele
ümber töötatud.

Wabrik ostab ja wõtab ümber töötamiseks suuremal ja vähemal
arwul toorest lehttubakat.

Wabrik: wahetab toore tubaka wastu pargitud tubakat.

Kaubandusline-, Wahetalifuse- ja Agentuur-Konfor

Wennaksed TIITUS

Tallinnas

Lai tänav № 36 — Kõnetraat 14-33

Tel. adr.: „Tiitus — Tallinnas“

K. Saar & K^o

Tallinnas,

Estoonia teatri wastas.

Rakweres, Beeki maas

Foto-Salon

Esimese klassi ateljee

kunst-päewapildi

tööstuses

omanik

Walter Lemberg

Tallinnas, S. Karja tän. nr. 12.

Päewapildi stuudiad

kunsti täiuses.

TÄHT-RAAMAT 1921.

Sel aastal on 365 p.

Aastaajad.

Kewade algab 21 märtsil
Suwi " 22 juunil
Sügis " 23 septembril
Talw " 22 detsembril

Märkide ja aegade seletused.

● noor kuu. || ☉ esimene weerand.
☽ täis kuu. ☾ viimane weerand.

Warjutused: 1921 a. on 2 päikese ja 2 kuuwarjutust millest on meil näha
päikesewarjutus
8 apr. k. 9 — 1 jakuwarjutus 16 okt. kell 11 p. l — kell 2 öösel.

Jaauar—Näarikuu.			Weebuar—Küünlakuu.			Märts—Paastakuu.		
Uus kalender		W.	Uus kalender		W.	Uus kalender		W.
**1 Laup.	Nääri päew. ☉	19	1 Teisip.		19	1 Teisip.	Wene isew. langem. 1917 ☉	16
2 Pühap.		20	2 Kolmap.	Küünla päew.	20	2 Kolmap.		17
3 Esmap.		21	3 Neljap.		21	3 Neljap.	Wene talur. wabast. päew.	18
4 Teisip.		22	4 Reede	Wõi nädal.	22	4 Reede		19
5 Kolmap.		23	5 Laup. }		23	5 Laup.		20
**6 Neljap.	Kolmekuninga p.	24	6 Pühap.		24	6 Pühap.		21
7 Reede		25	7 Esmap.		25	7 Esmap.		22
8 Laup.		26	8 Teisip.	Wastla päew. ●	26	8 Teisip.		23
9 Pühap.		27	9 Kolmap.	Tuha p. Luuwalu p.	27	9 Kolmap.		24
10 Esmap.	Paawli päew. ●	28	10 Neljap.		28	10 Neljap.		25
11 Teisip.		29	11 Reede		29	11 Reede		26
12 Kolmap.		30	12 Laup.		30	12 Laup.	Taliharja päew.	27
13 Neljap.		31	13 Pühap.		31	13 Pühap.		28
14 Reede	Korjuse päew.	1	14 Esmap.		1	14 Esmap.		1
15 Laup.		2	15 Teisip.	Neitsi e. Tiitua p. ☽	2	15 Teisip.		2
16 Pühap.		3	**16 Kolmap.	Palwe päew.	3	16 Kolmap.		3
17 Esmap.	Tõnise päew. ☽	4	17 Neljap.		4	17 Neljap.		4
18 Teisip.		5	18 Reede		5	18 Reede		5
19 Kolmap.		6	19 Laup.		6	19 Laup.		6
20 Neljap.		7	20 Pühap.		7	20 Pühap.	Palmipuude püha.	7
21 Reede		8	21 Esmap.		8	21 Esmap.		8
22 Laup.		9	22 Teisip.	Peetri p. ☽	9	22 Teisip.		9
23 Pühap.		10	23 Kolmap.	[Madise päew. ☽	10	23 Kolmap.		10
24 Esmap.		11	**24 Neljap.	E.W. iseseiswuse p. a. 1918	11	*24 Neljap.	Suur Neljap. ☽	11
25 Teisip.		12	25 Reede		12	**25 Reede	Suur Reede. Paastu- ☽	12
26 Kolmap.		13	26 Laup.	Eesti Päästekom. loomine.	13	26 Laup.	[Maarja päew.]	13
27 Neljap.		14	27 Pühap.		14	**27 Pühap.	1 Ülestõusmise püha.	14
28 Reede		15	28 Esmap.		15	**28 Esmap.	2 Ülestõusmise "	15
29 Laup.		16				*29 Teisip.	3 Ülestõusmise "	16
30 Pühap.		17				30 Kolmap.		17
31 Esmap.		18				31 Neljap.		18
Aprill—Jürikuu			Mai—Lehekuu.			Juuni—Jaanikuu.		
Uus kalender		W.	Uus kalender		W.	Uus kalender		W.
1 Reede	Karjalaskmise päew.	19	* 1 Pühap.	Wolbri päew.	18	1 Kolmap.		19
2 Laup.		20	2 Esmap.		19	2 Neljap.		20
3 Pühap.		21	3 Teisip.	Risti leidmise p.	20	3 Reede	wabast. 1816.	21
4 Esmap.		22	4 Kolmap.		21	4 Laup.	Tallimamaa eestlaste	22
5 Teisip.		23	** 5 Neljap.	Taewaminom. püha. ●	22	5 Pühap.		23
6 Kolmap.	[1819.	24	6 Reede		23	6 Esmap.		24
7 Neljap.	Liiwim. eestl. wsbast. p. ●	25	7 Laup.		24	7 Teisip.		25
8 Reede		26	8 Pühap.		25	8 Kolmap.		26
9 Laup.		27	9 Esmap.	Nigula päew.	26	9 Neljap.		27
10 Pühap.		28	10 Teisip.		27	10 Reede		28
11 Esmap.		29	11 Kolmap.		28	11 Laup.		29
12 Teisip.	Eesti omawal. kinnit. 1917.	30	12 Neljap.		29	12 Pühap.		30
13 Kolmap.		31	13 Reede		30	13 Esmap.		31
14 Neljap.	Tuule risti p. Künni p. ☽	1	14 Laup.		1	14 Teisip.		1
15 Reede		2	**15 Pühap.	1. Suwe püha.	2	15 Kolmap.	Wiidi päew.	2
16 Laup.		3	**16 Esmap.	2. Suwe pühe.	3	16 Neljap.		3
17 Pühap.		4	*17 Teisip.	3. Suwe püha.	4	17 Reede		4
18 Esmap.		5	18 Kolmap.		5	18 Laup.		5
19 Teisip.		6	19 Neljap.		6	19 Pühap.		6
20 Kolmap.		7	20 Reede		7	20 Esmap.		7
21 Neljap.	Linnu risti p. ☽	8	21 Laup.		8	21 Teisip.		8
22 Reede		9	22 Pühap.		9	22 Kolmap.		9
23 Laup.	As. K. kokkuast. 1919. Jürip. ☽	10	23 Esmap.		10	23 Neljap.		10
24 Pühap.		11	24 Teisip.		11	*24 Reede	Jaanipäew.	11
25 Esmap.	Markuse päew.	12	25 Kolmap.		12	25 Laup.		12
26 Teisip.		13	26 Neljap.		13	26 Pühap.		13
27 Kolmap.		14	27 Reede		14	27 Esmap.	7 magaja päew. ☽	14
28 Neljap.	Lehe risti p.	15	28 Laup.		15	28 Teisip.		15
29 Reede		16	29 Pühap.		16	29 Kolmap.	Peetri päew. ☽	16
30 Laup.		17	30 Esmap.		17	30 Neljap.		17
			31 Teisip.		18			

S. KIRREPE & Co.

Telegrammi aadr.: Kirrepes & Tallinn.
Tallinn, Lai tän. 12.

Eksport-Import.

Kirjade aadr.: Tallinn, Postkast 73.
Telef. 35.

Eksporteerib:

Linu, metsasaadusi, tsementi, kartulijahu ja teisi väljaveo aineid.

Importeerib:

Rauda, raudnaelu, plekki, soola, käsi- ja põllu-tööriistu ning teisi talumeeste tarbeaineid; värwe, arstirohtusi, keemiaaineid etc. etc.

K. Piip

Wana Posti uul. nr. 3.

Ostab ja müüb

naister. ja meester. kasukaid, palitud, jakkisid, kraesid, boasid, mütsisid, waipasid ja kõiksugu teisi pruugitud ja uusi väärtasju. Ka võetakse korseti tööde peale tellimisi vastu.

R. REITE kunstkäsitöö kool

Tallinnas, Instituudi uul. 18.

Juureõikust õpetan kirja teel. Saadan kõiksugu lõikeid. Üürin moodilehti. Joonistan käsitööde jaoks mustreid ja monogramme. Kooli juures lühikeseajalised kursused. Õpilasi võtan korterisse. Kavad ja tingimised 10 marga vasta posti kaudu.

Juhatus

Spetsiaal kirjutusmasinate KONTOR JA TÖÖKODA.

Parandame kirjutus- ja arwemasinaid, kopeeraparaate ja numeraatorid.

Wen. E. ja A. Loun & V. Schitkoff.

Tallinn, Rataskaewu tän. 14.
Kõnetr. 13—37.

Pidage meeles

et

Kullasepa tän. 4.

Wõib saada walmistatud naiste- ja meesterahwa palitud (watiga ja ilma) ka naister. kuued ja pluused. Wõtan ka tellimisi vastu.

L. Schwarz, Tallinn.

Keemia laboratoorium

„Remedia“

Tallinn.

walmistab farmatsöitilisi, kosmeetilisi ja teisi tooteid kõige paremas äraproowitud headuses, näit:

Ferratol- „Remedia“

werewaesuse, nõrkuse, söögipuudus jne. korral.

Ekspellier- „Remedia“

Jookswa ja luuwalu wastu:

Kaloderma
Boorwaseliin
Brioliin
Eau de Cologne
Hamba pulber
Hamba eliksiir
Kõõma rohi
Hiinawesi
Vegetal
Glycerin velours
Obodeldok
Weesaapa määre
juukse õli
Higi puuder
Wuntsi pumat
jne. jne.

saada apteekidest ja parematest rohukauplustest.

KONTOR „OMNIA“

Eksport — Transiit — Import.

Tallinn, W. Karja tän. 1.
Telegr. aadr.: „OMNIA“, Tallinn.
Kõnetraat № 4—58.

Oma esitajad: Berlinis, Stettinis, Londonis, Helsingis, Kopenhagenis, Stocholmis ja Bremenis.

Eksporteerib:

Kartulid ja kart. jahu, linasaadusi, telliskiwe, mööblid, õlikiwi, piiritust, põllu- ja terawilja, puud metsasaadusi j. n. e.

Importeerib:

Aniliin- ja riidewärwisid, keemia ja apteegi kaupasad, põllutöö ja teisi masinaid, koloniaal- ja pudukaupasad, elektrotehnika tarbeasju, raudnaelu, laua- ja kööginõusid, ilu- ja mänguasju j. n. e.

Juuli – Heinakuu.

August – Lõikusekuu.

September – Mihklikuu.

Uus Kalender		W.	Uus kalender		W.	Uus kalender		W.
1 Reede		18	1 Esmap.		19	1 Neljap.		19
2 Laup.	Heina-Maarja p.	19	2 Teisip.		20	2 Reede	●	20
3 Pühap.		20	3 Kolmap.	●	21	3 Laup.		21
4 Esmap.		21	4 Neljap.		22	4 Pühap.		22
5 Teisip.	●	22	5 Reede.		23	5 Esmap.		23
6 Kolmap.		23	6 Laup.	Kristuse seletam. p.	24	6 Teisip.		24
7 Neljap.		24	7 Pühap.		25	7 Kolmap.		25
8 Reede		25	8 Esmap.		26	8 Neljap.	Ussi-Maarjapäew.	26
9 Laup.		26	9 Teisip.		27	9 Reede	ⓓ	27
10 Pühap.	7 wenna p.	27	10 Kolmap.	Lauritsa p.	28	10 Laup.		28
11 Esmap.		28	11 Neljap.		29	11 Pühap.		29
12 Teisip.	ⓓ	29	12 Reede		30	12 Esmap.		30
13 Kolmap.		30	13 Laup.		31	13 Teisip.	Risti ülendamise p.	31
14 Neljap.		1	14 Pühap.		1	14 Kolmap.		1
15 Reede		2	15 Esmap.	Rukki-Maarja p.	2	15 Neljap.		2
16 Laup.		3	16 Teisip.		3	16 Reede		3
17 Pühap.		4	17 Kolmap.		4	17 Laup.	Ⓢ	4
18 Esmap.		5	18 Neljap.	Ⓢ	5	18 Pühap.		5
19 Teisip.		6	19 Reede.		6	19 Esmap.		6
20 Kolmap.	Ⓢ	7	20 Laup.		7	20 Teisip.		7
21 Neljap.		8	21 Pühap.		8	21 Kolmap.	Mateuse päew.	8
22 Reede	Maarja-Magdalena p.	9	22 Esmap.		9	22 Neljap.		9
23 Laup.		10	23 Teisip.		10	23 Reede		10
24 Pühap.		11	24 Kolmap.	Pärtli p.	11	24 Laup.	Johannese saamise p. Ⓢ	11
25 Esmap.	Jaakopi p.	12	25 Neljap.		12	25 Pühap.		12
26 Teisip.		13	26 Reede	Ⓢ	13	26 Esmap.	Õpetaja Johannese p.	13
27 Kolmap.		14	27 Laup.		14	27 Teisip.		14
28 Neljap.		15	28 Pühap.		15	28 Kolmap.		15
29 Reede	Olewi p.	16	29 Esmap.	Johannese surma p.	16	29 Neljap.	Mihkli päew.	16
30 Laup.		17	30 Teisip.		17	30 Reede		17
31 Pühap.		18	31 Kolmap.		18			

Oktoober – Wiinakuu		W.	November – Talwekuu		W.	Detsember – Jõulukuu		W.
1 Laup.	Maarja kaitsm. ja eest. p. ●	18	1 Teisip.	Pühade p.	19	1 Neljap.		18
* 2 Pühap.	Lõikuse püha.	19	2 Kolmap.	Hingede p.	20	2 Reede		19
3 Esmap.		20	3 Neljap.		21	3 Laup.		20
4 Teisip.		21	4 Reede		22	4 Pühap.		21
5 Kolmap.		22	5 Laup.		23	5 Esmap.		22
6 Neljap.		23	6 Pühap.		24	6 Teisip.	Nigula p.	23
7 Reede		24	7 Esmap.	ⓓ	25	7 Kolmap.		24
8 Laup.	ⓓ	25	8 Teisip.		26	8 Neljap.	Nigula-Maarja p. Ⓢ	25
9 Pühap.		26	9 Kolmap.		27	9 Reede		26
10 Esmap.		27	*10 Neljap.	Mardi p.	28	10 Laup.		27
11 Teisip.		28	11 Reede		29	11 Pühap.		28
12 Kolmap.		29	12 Laup.		30	12 Esmap.		29
13 Neljap.		30	13 Pühap.		31	13 Teisip.	Lutsina p.	30
14 Reede	Kolletamise päew.	1	14 Esmap.		1	14 Kolmap.		1
15 Laup.		2	15 Teisip.	Ⓢ	2	15 Neljap.	Ⓢ	2
16 Pühap.		3	16 Kolmap.		3	16 Reede		3
17 Esmap.		4	17 Neljap.		4	17 Laup.		4
18 Teisip.		5	18 Reede		5	18 Pühap.		5
19 Kolmap.		6	19 laup.		6	19 Esmap.		6
20 Neljap.		7	20 Pühap.	Surnute p.	7	20 Teisip.		7
21 Reede		8	21 Esmap.	Leemoti Maarja p.	8	21 Kolmap.	Tooma p. Ⓢ	8
22 Laup.	Kaasani-Maarja p.	9	22 Teisip.	Ⓢ	9	22 Neljap.		9
23 Pühap.		10	23 Kolmap.		10	23 Reede		10
24 Esmap.		11	24 Neljap.		11	24 Laup.		11
25 Teisip.		12	25 Reede	Kadri p.	12	**25 Pühap.	1. Jõulu p.	12
26 Kolmap.		13	26 Laup.		13	**26 Esmap.	2. Jõulu p.	13
27 Neljap.		14	27 Pühap.		14	*27 Teisip.	3. Jõulu p.	14
28 Reede	Simuna päew.	15	28 Esmap.	E. Maanõukogu seletus	15	28 Kolmap.	Süüta laste p.	15
29 Laup.		16	29 Teisip.	[kõrge wõimu kohta ●]	16	29 Neljap.		16
30 Pühap.		17	30 Kolmap.	Andrese p. [1917.]	17	30 Reede		17
31 Esmap.	Luteri usup. ●	18				31 Laup.	Silvester	18

Palume iga ühte austatud lugijat, kauba ostmise juures, kõige pealt ikka nende äride poole pöörduda, kes meie lehes kuulutavad ja ka lahkesti selle peale kaupmeeste tähelepanemist juhtida nimetades, et meie lehes „Hermes“ is olewa tema kuulutuse järele kaupa ostma ehk tellima olete tulnud.

Joonistuse ja juurelõikuse õpetus

Õpetatakse põhjalikult mõõdu ja shurnaali järele naister. ja laste riiete ja pesu valmistamist. Väga kerge Pariisi akadeemia, Saksa, Müncheni institudi ja Inglise õpewiisid.

Maneshi tän. nr. 4, krt. 11, linna pandimaja kella 10—5.

Sealsamas joonist. kõiksugu lõiked (schnitt.) naister. ja lastele, ka poeglaste (16 aastani) ülikonnad, palitud, pesu. Alati uued kõige-paremad moodilehed.

KAUBANDUSE JA TÖÖSTUSE KONTOR

„WIBOANE“

Pikkjalg nr. 6. Telf. 12—68. Tallinnas.

RUD. KOLL'I Metsa äri

Asutatud: Arhangelis 1911 a. **Export—Import.** Asutatud: Eestis 1920 a.

Metsa osakond: Ostab walmis eksport materjaale ja metsa kännu pealt.

Tehnika osakond: Elektri transformatorid, dünamod ja teised elektri masinad ja sisseseadmise materjalid. Põllutööriistad ja masinad. Kõiksugu raua- ja puutööstustele tarwilikke masinaid ja mootorid j. n. e.

Mitme wäljamaa tehase ainuesitaja Eestis,

Kauba osakond: Kõiksugu rauakaubad, põllutööriistad, masina rihamad. smürgelkäiad, õlid, keemia ja igasugused **tooresained** tööstustele ladust ja tellimiste peale

Transpordi osakond: Toimetab kõiksugu kaubawedu autodega.

Telef. 11—00 kabinet

Tallinn, Wene tänav 8; omas majas

Äri keskjaam 12—21 8—27

Esimene Eesti
miniatüür teater

„Apollo“

Tallinnas
Narwa maanteel,

Miniatüürid kõigi näitekunsti aladelt.

draama, komöödia, farss, operett ja koomiline ooper. Peanäitejuht Johannes Üksi.

Rikkalik divertissement.

Muusikalised palad, laul, deklamatsioon, ballet, duettid, terzettid, quartettid, naljaettekanded ja kupleed päewasündmustest.

Ettekanded igapäew. Äripäewadel kaks etendust ja pühapäewadel kolm etendust. Algus äripäewadel kell 7 õhtul, pühapäewadel kell 4 pl.

Teatri juhatus: Oskar Kõõbe.

De Russie

De Russie

Priima lõunasöögid kella 1—5-ni,

Rikkalikult á la carte iga päew.

Muusikalised kontserdid kella 2—12 õhtu

ainult esimese klassi kunstnikkude poolt. Lugupeetud Wene romansside ja laulude laulja Petrogradi teatrist, Posen-Borissowa kaastegewusel!

Telefon 1310

Telefon 1310

De Russie

De Russie

A. R. Tulwer

1 Elektro ja galwanotehnika tööstus
Tallinnas, Wana Wiru tän. № 5, kõnetraat 8—59

Wõtab tellimisi wastu piiramata arwut elektro- ja galwanotehnika tööstuse alal. Teemasinate, kohwikannude ja teiste metallide nikeldamine, wasetamine, tinutamine, kuldamine ja hõbetamine. Wilunud montöörid linnas ja wäljasõiduks alati walwel.—
Tööd tehakse wastutusel eriteadlaste poolt

1920. a. wäljanäitusel tööd auhinnaga kroonitud

Seda ja teist.

Uus wäljaweotoll. Senni maksis eksportööride suhtes kohustus: nad pidid iga eksportkauba pealt teenitud summa pealt 25% riigile borsekursiga ära müüma, mis teatawasti kunni wiimase ajani oli tublisti odawam, kui päewakurss eramüügil. See moodustas 1—10% kauba müügi hinnast. Seega oli siin tegemist warjatud wäljaweotolliga. Kuna aga hiljuti borsekurs erakursiga üks on, kaotati see iganud määrus ära. Selle asemel on eksportöör kohustatud eksport tolli maksma, mille kõrgus kindlaks määratakse ilmaturu hindade alusel fob Eesti sadamad wõi raudtee jaamad wäliskaubandusnõukogu poolt, ja seda rahaning kaubandus-tööstus ministrite ettepanekul. Wäljaweotoll on 10—30 % kaubawäärtusest ja selle järgi kindlaks määratud, kas weetakse kaup wälja tooresainena wõi walmisfabrikaadina.

Eesti messe 1921. Tulewal aastal Eestis kawatsetawa Eesti messe asjus pidas kaubandusministeerium 17. nowembril s. a. läbirääkimisi linna ja seltskondliste organisatsioonidega. Esitatud määrused wõeti juuresolijate poolt wastu ning anti edasi walitsusele kinnitamisesks. Kui nüüd walitsus tõesti messet Tallinnas tarwilikuks peab ja esitatud kawad kinnitab, siis asutakse kohe tööle. See messe oleks peaasjalikult määratud wäljamaa jaoks, kuna Eesti iseenesest palju kaup ei suuda pakkuda, mis kasulikud oleksid tema suurele naabrile — Wenemaale. Eesti ülesanne on wahetalitajaks olla Wenemaa ja Lääne Euroopa wahel.

Pole olemas asjatut reklaami. Teie äri läbi käik on Teie äri otstarwe. Kas pole sellest küllalt, et kaasa aidata oma äri edenemiseks.

Wõi ei soowi Teie edu? Ehk ei luba Teie isiklikud wahekorrad, Teie äri sisseseade, Teie äriruumid, ärisuhted, fabrikatsioonsisseseaded äri laiendada ja läbi käiku suurendada?

Kui asi nii on, kas pole Teil mitte huwi moodsamaid müügihindu saawutada, wõi paremaid saate tingimisi, terwemaid krediitwõimalusi, protsentuaalselt wähemaid kulusid jne? Kas Teie pole sellega nõus, et Teie seda alles kõike siis wõite kätte saada, kui Teie äri toetawad weelgi suuremad tellimused, nii et Teil wõimwalik on tagasi lükata ebasoodsaid hindu ja raskendatud tingimusi, et Teie eitawale seisukorrale wõite asuda kehwide tellimusandjate wastu, kuid et Teil siiski niipalju tellijaid alles jääb, et oma äri täielikult edasi arendada?

Kas Teie ei kindlusta sellega oma äri suuremat kasu ja ei tugenda oma äri tegewuskapitaali — see aga wõimaldab Teie äri edu. Kas ei lahkuku Teist siis mitte mõnigi kord mure ja meelepaha?

Ja nüüd — kui Teie tahate saada enam tellimusi, kui senni saadud, kuigi Teie äri palju enam oleks suutnud pakkuda, siis peate Teie weelgi kibedamini töölc asuma, et läbi müüki suurendada.

Seega pole edasipüüdwal kaupmehel mingit põhjust mitte huwitatud olla oma läbimüügi suurusest ja seega oma äri edust.

Arwete spetsialiseerimine pole mitte küllaldaselt teostatud, kuigi see wäga tarwilik on. Üksikute arwete lahutamine wõimaldab parema ülewaate üksikute äriharude kohta. Seega tekiwad teatawas mõttes kontroll- ja walitsusosakonnad, mis õieti osutawad, kas seisawad arwete tulemused õiges wahekorres üksiteisega, wõi mitte; sel moel on wõimalik tõeks teha, mis äriharu raha ja raha nõuab, ja teiseks, mis tegewused on tulutoowad. Ainult korralik arwete lahutamine wõimaldab selle ülewaatlikkuse. Kel seda pole, see ei tunne äritegewuse haigeid liikmeid ja ei wõi neid kindlal käel eemaldada. Kuigi ehk suurem arw arweid toob weidi lisatööd, siiski on temast tekkiw tulu suur.

Katked. „Mis Teie seal teete?“ — küsiti hiljuti minu käest, kui ma ühe ärihinnastiku käsikirja kallal töötasin.

„Walmistan paberraha,“ — oli minu wastus ja küsija imetlewat nägu waadeldes lisisin juurde: „Noh, see on ju ometi ükskord lihtne. Teie sajamargane raha on ju ka ainult tükk paberit, ja Teie saate tema eest riigipangast 100 marka kulda. Mu hinnastik on samati paberraha, sest kui ta täna antakse postile, siis toob ta mulle ka raha sisse ja nimelt tellimuste pealt wõidetud kasu näol.“

On olemas ainult wäike wahe, sest mu paberraha on parem, kui Teie oma. Kui Teie sada marka ostate, siis maksate Teie sada marka, ja kui Teie sada marka müüte, saate Teie samati 100 marka. Mu paberraha ei too mitte ainult seda sisse, mis ta mulle maksma läks, waid wahel isegi mitmekordselt rohkem. Teie näete sellest, et mu waleraha tööstus enese hästi ära tasub, ja seejuures pole mul mingi konflikti walitsus-asutustega.

Mis aitab ettewõtte kõrgele järjele?

Esmawäärne mulje wälispidi. Praktilised ja odawad töötamiswiisid. Ajakulude ja eksituste kõrwaldamine. Tulutoowate momentide kasutamine. Eemale hoidmine sellest, mis haawaks ostjaskonda.

Wärskelt pulseeriw, edumeelsest terwest äriwaimust hingestatud töö äratav ka wälispidi kõrgema wõimise muljet.

Propaganda on tõsine tegewus, mis otsib ostjaid toodetele, mida tahetakse müüa, nihutab kauba wäär-tuse õigesse walgusse ja kütkestab ostjaskonda.

Kes? otsib soliid kaubamuretsajaid **Kes?** tahab suurendada läbimüüki
taganõutawate Kes? otsib suurte Kaupade abil Kes? äride esitusi, see lugegu Eesti Kaubanduse ja Kuulutuse Lehte; „Hermes“

Eesti Kinnituse Selts. Julius Kühle Kontor,

Walitsus Tartus,

Suur turg 12.

Kõnetraat 172.

(asutatud 1907 a.)

Osakonnad:

Pärnus, „Endla“ majas;
Wiljandis, Harjutuse tän. 1;
Walgas, „Säde“ majas;
Wõrus, Laenu-hoiu ühisus.

Tallinnas, Wana turul 6.
Kõnetraat 14-35.

Pea-Agentuur Tallinnas, Wana Turul № 6, Julius Kühle Kontoris.

Kõnetr. 14-35.

Agentuurid: Paines, Haapsalus, Kuresaares, Narwas, Rakweres, Petseris ja mujal rahwarikkamates kohtades.

E. K. S. wõtab kinnitusele tuleõnnetuse wastu linnades kui ka maal hooneid, toakraami, wabrikute ja töökodade sisseadeid, kaupasid, põllusaadusi jne. Kõik kinnitajad on ühtlasi seltsi liikmed, kellel koosolekutel hääleõigus on ja saawad seltsi kasu-dest osa. Suuremad kinnitused saawad wäljamaal edasi kinnitatud. Seltsi Juhatus.

Kõiksugu wahetalitus,
Tulekinnitus,
Agentuurid,
Igasugu kirjatööd,
Masinakirjutuse kur-
sused ja ümberkirju-
tused.

Wiru tänaw № 9

J. Weromann

Rätsepp Petrogradist.



Wõtan kõiksugu

meesterahwa riiete

tööde peale tellimisi
wastu.

Union Import

TALLINN, NIGULISTE TÄNÄV 16
TELEFON 12-53.

Soowitab ladust:

Aknaklaasi,
Wärnitsat,
Masinaõli,
Petrooleumi,
Naftat,
Kiwi ja puutõrwa,
Terpentiini,
Wankri määret,
Naelu igasuguseid,
Rauda igat sorti,
Terast,
Raudplekki,
Katuse ja seinapappi,
Tsementi
jne. jne.

Kohwi-Restoraan

Palast

Wiru tänaw nr. 3

Maitsewad lõunadkella 1-5

Esimese järgu köök. Rikkalik
einelaud alkoholiste jookidega.
Soojad söögid igal ajal à la carte.
Muusika 6-11 õhtu — iga päew.
Korralik teenimine. —
Aupaklikult Juhatus

Naisterahwa rätsep **Karl Piir** ... Moskwest. ...

Wõtan tellimisi wastu **mantode, kostüümide, palitute** ja kõiksugu
kasuka tööde peale,

Suur wäljawalik moodi nahkasid, on walmis kraed, muffid, boad, mütsid.

Tallinnas, Suur Karja tänaw 7. Riia Panga majas.

TELEFON 10-13.

Kaubandus
Tööstus
Wahetalitus

Aktsia Selts „Esperanto“

Informatsioon
Esp. Kirjastus

Telegr. adr: Esperanto - Tallinn.
Kõnetraat 13-94.

TALLINN, W Posti tän. Nr. 1.

Jooksew arwe:
Tallinn, Krediid Pank.

Kaubanduse Ühisus „TÄHT“
Tallinnas, Estonia teatri majas № 10.
Kõnetraat № 9.7,

Jäänäelad
Hõbuserauanaelad
Sindinaelad
Papiinaelad
Lattinaelad
Aknaklaasid
Teeklaasid
Napsuklaasid
Katusepapp
Seinapapp
Seebikiwi
Pesusooda
Söögisooda
Glaubersool
Silmakiwi
Kübaramust
Masinaõli
Tuletikud
Suitsupaber
Paberossid
Lauakaalud ja pommid.

EXPORT — IMPORT
Kaubanduse-Tööstuse Aktsiaselts „PROMIT“
(INDUSTRIAL AND TRADING Co „PROMIT“ LTD)

TALLINN, MERE PUIESTEE 15, T. 4—99,
803, 631, 756, 382.

GIRO-CONTO :
EESTI PANK

BANKHAUS SCHEEL & CO
LLOYDS BANK LONDON
LAZARD BROTHERS, LONDON
NATIONAL CITY BANK, NEW-YORK
HANNOVER NATIONAL BANK
NEW-YORK

EXPORTERS & IMPORTERS

NEW-YORK CHASSEL MICHIGAN
U. S. A., TALLIN, HELSINGI, WAR-
SAWI, KOWNO, COPENHAGEN.

TELEGR. ADR.
NEW-YORK
TALLINN
HELSINGI
WARSAWI
KOWNO
CHASSEL-MICHIGAN-WARDBROS
COPENHAGEN-GIEBELHAUSEN

Riide ja lõnga kauplus A. LAAMANN

Wene turu ja Narwa m. nurgal 1/4 kpl. 2.
kõnetraat 14—52.

Soovitab mõõdukate hindadega: Kõiksugu linaseid ja puuwillaseid riideid.

Linast ja puuwillast **kangalõime** ja niiti.

Nöörisid, mitmes jämeduses.

Alati lahke ja korralk teenimine.

Kauba ja Tööstuse O.Ü.

Karl Tammann & Ko.

Tallinnas, Dunkri tän. nr. 4, Tel. 502.

Wõtab tellimisi vastu:

1. Jaosk.

Põllumasinate ja riistade, Aurumasi-
nate, Lokomobiilide, Elektri-ja Gaasi-
mootorite. Kõiksugu wabrikute sisse-
seade ja eriliste masinate. Elektroteh.
sisseseade ja (Inductions) elektriwäe
äratamise aparatide. Balatarihmade
weskikiwide peale-

2. Jaosk.

Teraskaupade, Smürgel-Karborun-
dumi käiade, Tööriistade, Majaasjade
Aluminiumist, emaljest ja puhtast
niklist keedunõude, Kiwi-portselaan-
nõude, klaaskauba ja aknaklaasi Lam-
pide peale.

3. Jaosk.

Keemialistete ainete, Arstirohtude,
Wärwide peale.

4. Jaosk.

Manufaktuurkaupade, trikoo, pesu ja
pudukaupade peale.

Rob. Holst

import eksport

TALLINN, Kinga tän. Nr. 1
Woorimehe tän. Nr. 2.

omas majas,

Telegr. Holst Tallinn.

Telefon 754.

Olen oma spetsiaal meesterahwa riiete töökoja
Peterburist Tallinna Lühikejalg nr. 6, üle toonud.

Walmistan maitserikkalt ja ilu ülendawalt

tellimiste peale kõiksugu ülikondi, palituid ja
kasukatõösid.

Max Johannson — Lühikejalg nr. 6.

Pealinna walitsuse asutused ja ametikohad.

Adresslaud, Wene t. 23. Tel. 399.
 Aktsiisipeawalitsus, Lai tän. 1
 Tel. 11-60
 Ameerika konsulaat, Pikk tän.
 19. Tel. 822.
 Arestimaja, Batarei kasarmutes
 Tel. 459.
 Briti konsulaat, Karjawärawa
 puiestee 5. Tel. 615.
 Börsejuhatus, Pikk t. 17. Tel. 670.
 Daanipeakonsulaat, Karjawä-
 rawa p. 1. Tel. 262.
 Eeluurimise wangimaja, We-
 ne tän. 23. Tel. 80.
 Eesti pank, Karjawärawa p. 3.
 Tel. 620.
 Haridusministeerium, Toom-
 puiestee 3. Tel. 599.
 Harjumaakonna walitsus. S.
 Roosikrantsi tän. 12. Tel. 10-61.
 Hollandi konsulaat, Jaani tän.
 6. krt. 18.
 Jaapani esitaja, Suure Roosi-
 krantsi 15 krt. 5.
 Inglise konsulaat, Karjawära-
 wa puiest. 5. Tel. 615.
 Itaalia esitaja, Kadriori, willa
 „Favorita“ Tel. 649.
 Itaalia konsulaat, S. Karja tän.
 1 krt. 3. Tel. 334
 Kaitsepolitsei, Kiriku põikt. 4.
 krt. 1. Tel. 674.
 Karistuswangimaja, S. Tartu
 maantee 75. Tel. 87.
 Kaubandusministeerium,
 Kohtu t. 8. Tel. 10. 74.
 Kindralstaap, Pagari t. 1. Tel. 22.
 Kohtuministeerium, W. Pär-
 numaantee 3. Tel. 45.
 Kohtupalat, Jaani t. 7. Tel. 58.
 Kriminaalpolitsei peawa-
 litsus, Rahukogu t. 3. Tel. 11-47.
 Kriminaalpolitsei, Wana Wiru
 t. 12. Tel. 86.
 Kütteinete keskkomitee,
 Uus t. 2. Tel. 751.
 Laewasõidu amet, Uus Sadama
 t. 2. Tel. 296.
 Leedu esitaja, Kiriku t. 6.
 Linna Majanduskomisjon,
 Mundi t. 2. Tel. 5-37.
 Linna Maksuwalitsus, Wene
 t. 8. Tel. 1-33.
 Linnatööstöbörse, Karjawärawa p-tee 9.
 Linnawalitsus, Raekoda Tel. 1-32.
 Läti konsulaat ja esitaja,
 Kiriku t. 4. Tel. 610.
 Maakorralduse peawalitsus,
 Wismari t. 7. Tel. 10-37.
 Maksuinspektorid, Wittenhofi
 t. 2. Tel. 249.
 Meriajanduse peawalitsus,
 Sadamas Tel. 998.
 Metsade peawalitsus, Toom-
 kiriku pl. 3. Tel. 11-44.
 Norra konsul ja aseconsul, Jaani t. 6.

Otsekoheste maksude peawalitsus,
 Karjawärawa puiest. 1. Tel. 10-21.
 Patentide ja kaubamärkide
 osakond, Tolli t. 8 Tel. 549.
 Riigiwanem Toompea loss, Tel. 2.
 Politsei peawalitsus, Toom-
 pea loss Tel. 106.
 I pol. jaosk. Soo t. 23. Tel. 88.
 II " " Wladimiri t. 44. Tel. 62.
 III " " Suur Tartu m. 43. Tel. 65.
 IV " " Wäike Pärnum. 7. Tel. 61.
 V " " Baltiski m. 23. Tel. 64.
 VI " " Pühawaimu t. 11. Tel. 53.
 Koplipol. j. Wene Balti tehases T. 11-17.
 Sadamapol. j. Uue Hollandi t. Tel. 9-70.
 Raudtee pol. j. Balti waksalis Tel. 9-21.
 Pol. Arestimaja, Wene t. 23. Tel. 207.
 Posti, telegraafi-telefonipea-
 walitsus, Romanowi t. 10 Tel. 98.
 Postitelegraafi kontor, Wene
 t. 9. Tel. 233.
 Poola esitaja ja konsul, Riisen-
 kamfi t. 4. Tel. 13-28.
 Prantsuse saatkond, Alendri
 t. 3. Tel. 732.
 Põllutööstusministeerium, Wis-
 mari t. 7. Tel. 293.
 Põlewikiwi osakond, Aia t. 12.
 Tel. 10-85.
 Rahaministeerium, Karjawä-
 rawa puiest. 3. Tel. 11-93.
 Rahukogu, (Tall. Haps.) Jaani t. 7.
 Tel. 210.
 Rahukohtud, (Tall. ringk.) Toom-
 peal Tel. 567.
 Rentei, Lai t. 1. Tel. 46.
 Riigikassa peawalitsus, W.
 Pärnu m. 4. Tel. 383.
 Riigikogu, Toompea loss. Tel. 1.
 Riigikontroll, Toompuiestee 3.
 Tel. 422.
 Riigiwaranduse jaoskond,
 S. Karja t. 20. Tel. 214.
 „Riigi Teataja“ W. Pärnu m. 3.
 Tel. 232.
 Rootsi konsulaat, Narwa m. 11.
 Tel. 806.
 Saksa esitaja, Toom. kuninga t.
 11. Tel. 194.
 Siseministeerium ja tema osa-
 konnad, Toompea lossis,
 Soome esitajad ja konsulaat
 Nunne t. 18. Tel. 292.
 Sõjaministeerium, Pagari t. 1.
 Teede ministeerium, Toom-
 puiestee 3. Tel. 52.
 Tollipeawalitsus, Sadama t.
 21. Tel. 240.
 Toitlusministeerium, Narwa
 m. 46. Tel. 484.
 Töö ja hoolekande minis-
 teerium, Aia t. 12. Tel. 198.
 Wabariigi Walitsuse kant-
 selei Toompea lossis Tel. 236.
 Wälisministeerium, Toom-
 peal, Kohtu t. 1. Tel. 625.
 Wenemaa esitaja, Rataskaewu
 tän. Hotel Petrograd.

Eesti Wabariigi raudteed.

Jaamad ja kaugus kilomeetrites.	Jaamad ja kaugus kilomeetrites.
Tallinna — Tapa — Tartu — Walga — Narwa.	Karula 15,5 Antsla 29,4 Marro 33,6 Sõmerpalu 45,8 Wõru 59,1 Hussari 68,7 Wastelliina 77,2 Pimsha 86,2 Petseri 96,3
Tallinn	Kindluse raudtee
Ülemiste 7,2	Tall. - sad.
Lagedi 14,9	Tall. - peaj. 3,8
Aruküla 25,0	Liwa 5,8
Rääsiku 29,4	Rahumägi 7,9
Kehra 39,1	Nõmme 9,9
Aegwiidu 56,3	Harku 15,3
Leitse 69,6	Sõrwe 22,8
Tapa 77,6	Watsla 24,9
Tamsalu 92,5	Wäana 27,6
Kiltsi 101,7	Humala 31,3
Rakke 113,7	Tamsalu — Paide
Wägewa 123,1	Tamsalu
Pedja 133,1	Wajango 9,2
Jögewa 142,7	Jaani 20,6
Kaarepere 154,5	Esna 31,2
Woldi 168,3	Wodja 40,0
Kärkna 179,8	Paide 48,0
Tartu 190,2	Tallinn — Türi — Paide — Mõisaküla — Pärnu — Walg
Nõo 205,8	Tall. - sad.
Elwa 215,5	Tall. - peaj. 3,8
Pritsu 227,7	Saku 16,3
Puka 237,7	Kohila 31,0
Keeni 249,9	Hagudi 42,8
Sangaste 259,8	Rapla 51,0
Walga 273,3	Keawa 57,5
Tapa	Lelle 67,4
Kadrina 91,4	Käru 76,0
Rakwere 103,9	Kolu 84,6
Waeküla 113,2	Türi 91,8
Kabala 121,8	Türi
Sonda 131,5	Paide 12,8
Püssi 143,7	Türi
Kohtla 153,0	Kärewere 10,2
Sompa 160,0	Ollepää 16,1
Jõhwi 167,4	Wõhna 20,5
Oru 175,8	Olustwere 29,5
Waiwara 184,9	Sürgawere 36,8
Auwere 193,8	Wiljandi 49,4
Soldino 201,9	Siniallika 54,9
Narwa 209,7	Loodi 59,5
Tallinna — Nõm — me — Haabsalu — Baltiski.	Õisu 69,2
Tallinn	Halliste 73,2
Nõmme 7,8	Abja 81,2
Pääsküla 12,0	Mõiseküla 91,4
Saue 18,9	Woltweti 102,9
Keila 26,9	Sigaste 109,9
Klooga 35,8	Surju 121,3
Baltiski 47,6	Waskrääma 127,4
Keila	Waldhofi 138,0
Wasalema 37,7	Pärnu 141,4
Riisepere 51,3	
Ellamaa 61,2	
Risti 72,1	
Pallwere 82,4	
Taebla 92,8	
Haabsalu 104,4	
Walga — Petseri.	
Walg	
Resteri 6,2	

A. Simm.
Esimene Tallinna
kuulutuste büro.
 W. Tartu maantee Nr. 6.

Wabariigi tööstuslikud ettevõtted väljaspool Harju maakonda.

I. Tekstiiltööstus.

1. Kreenholmi puuwilla wabrik, aktsia-selts, Narwa lähedal;
2. Sindi kalewiwabrik, Pärnu lähedal;
3. Narwa kalewimanufaktuur;
4. Kärkla kalewiwabrik, K. ja E. Ungern-Sternberg, Hiiumaal;
5. Narwa linamanufaktuur;
6. Wiljandi linatööstuse ühisus;
7. Mõisaküla lina- ja takuketramiswabriku osatühisus;
8. Rakwere lina- ja takuketramiswabrik K. von Rennenkampff;
9. Leewaku lina- ja willaketramiswabrik, Wõrumaal;
10. Linaketramiswabrik M. Shames, Walgas.
11. Esimene Pärnu lina- ja takuketramiswabrik;
12. Pärnu linatööstuse aktsiaselts;
13. Halliste linaharimisühisus, Pärnumaal;
14. Tartu wildiwabrik, F. Hopp & Co;
15. Johan Waabeli nõoriwabrik, Wiljandis;

II. Paberitööstus.

1. Tselluloosi wabrik „Waldhof“, Pärnu maakonnas;
2. Türi paberiwabrik, Järwamaal.
3. Rápina paberiwabrik, Wõrumaal;
4. Wenewere puumassi wabrik, Wirumaal;
5. Joaweski puumassi wabrik, Wirumaal;
6. O. Willmann'i hülside wabrik, Tartus;

III. Puutööstus.

1. G. Darmeri mööbliwabrik Pärnus; omanik: Laussen ja Ko;
2. H. Tõnisson ja Ko, Peegli-, paberi- ja puutööstus, Tartus;
3. Wiljandi puutööstuse aktsiaselts;
4. „Puu Eksport“ - Hollandi firma: Vylhinzen & Co, Pärnus;
5. Roela puutööstus, Wirumaal;
6. Püssi lauawabrik, Wirumaal;
7. Chr. Fröhlingi saeweski, Pärnus;
8. A. N. Kahn, saeweski, Järwamaal;
9. Metsaäri „The Timber Co“, Tartus;
10. „Pärnu laewatehas“, Pärnus;

IV. Nahatööstus.

1. „Sakala“ nahawabrik, Wirumaal;
2. Sindi kalewiwabriku nahatööstuse jaoskond;
3. Oskar Wildenberg'i nahawabrik, Kuresaares;
4. M. Uswansky ja Pojad, nahawabrik, Tartus;
5. Harry Friedrichs'i nahawabrik - Rakweres;
6. Balti nahawabrik, K. Laussen & Ko, Pärnus.

VI. Metallitööstus.

1. Masinaehituse ja toruwalamise wabrik „D. Sinowjeff & Ko“, Narwas;
2. Tartu telefoni wabrik.
3. Masinawabrik „Tegur“ (end. F. G. Faure), Tartus;

4. Narwa masinaehituse tehas J. Hahn;
5. Masinawabrik J. Haubner, Tartus;
6. Pleimanni põllumasinate wabrik, Kärus (üle Lauri jaama), Pärnumaal;
7. Masinaehitus Uno Pohrt, Wiljandis;
8. Metsameeste põllutööriistade wabrik Wiljandis;
9. Rakwere malmiwalamise ja masinaehituse wabrik K. Einberg, Rakweres;
10. Pärnu-Tallinna kitsaroopalise Mõisaküla raudteetehas;
11. Tartu metallwabrik G. K. Lellep;
12. Raua- ja wasetööstuseühisus „Koppel & Co“, Paides;
13. Kaalude ja tuulemootorite wabrik, „Wennaksed Martinson“, Tartus;
14. Walga raudteetehased.

V. Kiwide ja muldade ümbertöötamine.

1. Port-Kunda (Wirumaal)
 2. Aseri (Wirumaal)
 3. Otsa tehas (Tartumaa)
- } tsemendi-wabrikud;
4. Wändra aknaklaasi wabrik Pärnumaal, sõja läbi kannatanud ja seisab;
 5. Lelle klaasiwabrik, Pärnumaal;
 6. Rõika ja Meleski peegliwabrikud, Wiljandi maakonnas;
 7. Kadaka lubjaahi, Rakke jaamas;
 8. Tamsalu lubjawabrik, Uexküll & Co;
 9. Wanaaseme telliskiwiwabrik, Tartumaal;
 10. Wennad Tiimanni sawitööstus, Wiljandi maakonnas.
 11. Paide telliskiwiwabrik;
 12. Sindi auru-telliskiwiwabrik, Pärnumaal;
 13. Telliskiwiwabrik M. Pantelejewi pojad, Narwas;

VII. Keemiatööstus.

1. Tartu wankrimääre ja seebiwabrik;
2. Sindi kalewiwabriku puudestilleerimise osakond;
3. Tartu linna gaasiwabrik;
4. Kreenholmi gaasiwabrik;
5. Sindi kalewiwabriku õlijaoskond;
6. Tikuwabrik „Baltika“, Paides;
7. Tikuwabrik Paul Eiche, Pärnus;
8. Tikuwabrik „Phönix“ (Ed. Pohl) — Wiljandis.

VIII. Toidu ja maitseainete tööstus.

1. Õllewabrik „A le Coq“ — Tartus;
2. Jõhwi õllewabrik, Wirumaal;
3. Õlle, limonaadi ja seltersi wabrik A. Blibernicht, Pärnus;
4. Jahuwesi ja leiwawabrik „Cibus“, Pärnus;
5. Leiwawabrik „Ceres“, Tartus;
6. Tartu tubakawabrik ja paberossitööstus;
7. Tartu pärmiwabrik — osatühing;
8. Piimaäri Rosenthal, Wirumaal.

Kaubandus- tööstusministeeriumi andmetel

BIRK'I

asutatud 1820. a.

7 kuldauraha 7
ja
Grand-Prix
1904—8.

**Wärwimise ja keemialik
puhastuse äri.** Tallinn, Maakri u. 23.

Wõtab wärwimiseks ja puhastuseks riideid wastu —

**wanutab, pressib, shäärrib,
dekateerib ja apreteerib**

 **Töö korralik ja hinnad mõõdukad.**

„New-York“

„Demon“

Paberossid ja sigarettid

wõimalikult odawate hindadega walmistab alaliselt

Paberossitehas A. REIER

Tallinnas,

Ladu Suur Balesna t. nr. 17.

„Tango“

„Jasmina“

AKTSIA SELTS

„MASSOPRODUKT“

TALLINNAS.

Wabrik: S. Tartu m. 61-d Ladu: W. Karja tän. 1 tel. 775.

Registreeritud wabrikumärk „A. S. M.“

MÖÖBLI JAOSKOND:

I järgu mööblid igas stiilis.

PUUTÖÖ JAOSKOND:

Uksed, aknad, trepid jne.

METALLI JAOSKOND:

Elektriarmatuurid korteritele ja wabri-

kutele,

Mööbli lukud.

Gitarre ja mandoline mehansimid.

SÜSTADE JA SPORDILOOTSİKUTE EHTUS.

PÖLLUTÖÖ NÄITUSEL 1920 KAKS I RUHINDA

SUUR KULD JA HÖBE AURAH.

Rakwere nahawabrik „SARALA“

Tallinna Eesti Põllumeeste Selts: I auhind 1920.

Rakweres: Wabrik ja walmisnahkade ladu

Narwa tän. № 25 — Kõnetraat № 20

Tallinnas: Peakontor

S. Karja tän. № 5 — Kõnetraat № 14 — 03

Tallinnas: Walmisnahkade ladu

Sauna tän. № 1

Walmistakse ja müüakse talla, pinsoli, wasika-juht-, seremet-kroomnahka, shewroo j. n. e.

Ostetakse igasuguseid tooresnahku.

H. Markowitsch

Uuri-, kuld- ja hõbe- asjade
magasin.

Wiru tän. nr. 24.

Soowitab mõõdukate hindadega kõik-sugu moodsaid

**Seina-,
laua-,
mängu-
ja äratamise
kellased
„Jungans“,
kuld- ja
hõbeuurisid**

Kõige parematest wabrikutest; ka kõik-sugu kuld- ja hõbe ehte ja tarbeasju
Aupaklikult

H. Markowitsch

Wiru tän. nr. 24.

**Kust ostate Teie
kõige odawamalt?**

Kui Teie tarwitate elek-tritehnilisi asju, maja- ja köögiriistu, klaas- portse-laan ja emaileritud kaup, siis küsige järele

**Konstantin
Mühlwerk'i**

tehnika- ja kaubanduse büroost

end. „Etes.“

Tallinnas, Wiru tän. nr. 9.

Tel. 68.

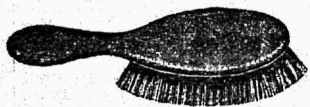

Soovitan oma töökoas valmistatud kõiksugu

harjasid ja pinsleid

Ostan jõhwi (hobusesaba) ja seaharjaseid.

Tööstus: Harju tän. 32
Kauplus: Kullasepa tän. 7.

Talinnas, **ARN. WELDERMANN.**

**Kiwi-, klaas,
alumiinium-
ja
emaileeritud
nõud.**

**Köögi riistad. Lambid
ja lambiklaasid.**

J. Berner.

Talinnas, Wäike Karja tän. nr. 12.

Foto Öömann

Alati korralik töö

18 Narwa maantee 18

**N. Köstner & Co.
Ekspord-Import.**

Merepuiestee nr. 15 Tallinnas.

Saapaliistu tööstus „Kalew“

soovitab kõige moodsamaid

saapaliistuseid

Wõetakse ka mudeli tööd vastu
Talinnas, Uns Kalamaja № 9a

Piimaühisuste keskuhisus

Estonia

wõi
juust
koor
kohupiim
engros ja detail.

Teatrimaja nr. 7
Telefonid 845, 855.

20 Passaash 20

Hoowis.

Hoowis.

Uus awatud
auruwärwimise keemilise puhastuse
ja dekateerimise töökoda

„Union“

Wärwitakse ja puhastatakse: kõiksugu
riiet, ülikondi, kleite, lõnga j.n.e. haruta-
tult ja harutamata.

Dekateeritakse: kõiksugu riiet, plüüsh
ja sametit. Töö korralik, wilunud wäl-
jamaa meistrite juhatusel.

Sissekäik W. Karja täu. nr. 1
ja Wiru t. nr. 4

J. Weinberg.

Wäike Karja tän. 10.

Koetud jakid, sweaterid maitseri-
kastest wärwides, lastele ja täiskas-
wanutele sukad, sokid, kindad,
batist kraed jne. Toaletti seepi
alaline suur wäljawalik ja mitmesu-
gusid muid pudu (galanteri) kau-
pasid. Engros ja en detail.

Suurkaupmehed,

Kes otseteed suuremates partiides

Soola, heeringate,
latt-, wits- ja winkel-
raua, katuse pleki,
terase,

kui ka kõiksugu muu rauakaubasse puutuwate artiklite telli-
misest huwitatud, palun minule kohe umbkaudse üksikasjalikult
nimetatud arwu peale järeloküsimine saata ja teateid nõuda.

Hea kauba sordi ja odawama hinna
eest wastutab asjatundmine.

Paul Schiffer.

Lai t. 34. Kõnetr. 10-24.

Okas- ja lehepuu-

palke ja saepakke, metsatükke igas suuruses

maharaiumiseks ostab alati

Markel M. Makarow.

Tallinnas.

Cabaree „Must Kass“

Cabaree „Must Kass“

Merepuiesteel № 10, Grand-Marina majas. Käik külje pealt.

Paremad Cabaree artistid. Iga nädal uus eeskawa. Kabinetid. Külje loosched. Esimese klassi köök. Teenimine puhas ja korralik.

Orkester hra Valtmanni juhatusel. **Muu-sika algus k. 8 Cabaree algus k. 10 õhtu.** Mugaw kodune olemine.

Aupaklikult Juhatus.

Cabaree „Must Kass“

Cabaree „Must Kass“

Markel M. Makarowi Ehitustislerei

Narwa maantee nr. 27.

Wõtab oma peale igasugu
aknate- ja uste tegemist.

Töö tehakse korralikult ja kuiwast materjalist.

f. S. „Silva“

Eksport-Import, Lubjawabrik, Laualõikuse wabrikud, Puutööstuse wabrik

Peakontor Tallinnas: Merepuiestee № 17

Telegrammide aadress: Silva Tallinn.

Telefonid: Tallinna kontoris 9-29 ja 13-80. Tartu jaoskonnal 2-41.

Lubja wabrikul Tamsalus: Üle Tapa-Tamsalu lubjawabrik.

Kaubanduse Ühisus Hüppler & Co

S. Tartu maantee nr. 45. kõnetraat 901.

Raua-, terase ja ehitusmaterjali kauplus

soowitab ladust:
latt- ja ümargustraada,
malmpliitased ja praeahjusid
hobuserana- ja ehitusenaelu,
raudtorusid,
mööbliwedrusid,

Rootsi kirweid,
alumiiniumist keedupotte,
aknaklaasi,
liiwapaberit,
wikatid, sehakõlmasid ja
kõiksugu tööstnseriistu.

Likööri ja napsi wabrik

o. ü. „Veritas“

Tallinnas, Woorimehe tän. № 3.

Dunkri tän. № 4.

Kõnetraat: kontor: 13-17. Ärijuht: 14-38 Juhatus: 11-71, 5-46.

Kõiksugused liköörid ja napsid ennesõjaaegses
häduses. Oma destillatuur.

Müük ainult kauplustele ja restoraanidele, kellel ostu-
õigus.

Kontor awatud kell 9—3.

„Kuldala“

Kuninga tän. nr. 4

Kulla- ja kellasepa eriala
tööstus ja kaubandus.

**Soovitab
Ostetakse**

mitmesugu kulla- ja kellasepa
kaupe mõõduka hindadega. :-
ka lahkesti kõiksugu kellasid,
briljant-, kuld ja hõbeasju.

Kõiksugu kulla- ja kellasepa tööd tehakse vastutawa hoole all.

Austusega J. Sander & Ko.

Karl Lemberg'i Soome paberiladu

Tallinnas, Wiru uul. nr. 4.

Müüb suurel hulgal
Konfettisi
Kirjutuse- ja postpaberit
Soome pakkimise paberit
Walget siidipaberit, Pergamiini

TINTI

suurtes ja väikestes klaasides.

Kladdesid- heftisid

Peale selle on saada teisi vähemaid **tarwituse kaupasid** suuremal hulgal.

Austusega

K. Lemberg

Tallinnas, Postkast nr. 105.

K/m. „Laine“.

Rataskaewu tän. nr. 6.

Juhatusel tel. 8—17.

Kaubanduse osak. tel. 14—93.

Kaubandus.
Eksport, Import, Transiit.

Tööstused: Puutöö wabrik

Tallinnas, Tondi tän. 16, tel. 6—77.
walmistab kõiksugu ehitusmaterjaali.

Turba tehas

asub Aegwiidus walmistab kütte ja põhu turwast.

Mänguasjade töökoda

„Töö ja ilu“ Wiru tän. nr. 4, kauplus
Rataskaewu tän. nr. 6.

Kinnitus ekspeditsioon.

Suuremad väljamaa esitused.

Inglise kaubamaja

A. Taub

Nr. 7. Wiru tänaw Nr. 7.

on kõige suurem

kalewikauba äri

Eestimaal, seal leitakse kõige paremat Inglise-
ja kodumaa riidet.

Müüb igast wõistlejast kõige odawar-
mate hindadega.

Kindlad hinnad!

„POLARIS“

Eesti Kinnituse Aktsia-Selts

Tallinnas.

Toimetab kinnitusi tule, maa- ja
mereweo, raha, wäärtpaberite ja
muude wäärtasadetuste ja kasko

õnnetuste wastu.

Juhatus asub Tallinnas, Wana Wiru tänaw 12,
Eestimaa Wabrikantide ühisuse majas.

Kõnetraat 14-41.

Telegr. adr.: „Polaris“, Tallinnas

Agendid igas linnas.