



B.7980 v

~~A 2243~~

22-220

Inv. m. 241



TARTU

VI

1 9 3 8

TARTU VI



OLEVADE LINNAVALITSUSE
TEGE **TARTU VI** 1918. A.
JOO NI TARTU AJALOOST JA
RAHVASTIKUST. STATISTIKAT

TORIKOOL
TARTU LINNA RAHVAVALITSUSE



TARTU

TARTU LINNA RAHVAVALITSUSE 1918

TARTU

VI

ÜLEVAADE LINNAVALITSUSE TEGEVUSEST 1937./1938. A. JOOINI TARTU AJALOOST JA RAHVASTIKUST. STATISTIKAT

TOIMETANUD

TARTU LINNA STATISTIKABÜROO



TARTU

TARTU LINNA VÄLJAANNE 1939

UTRAT IV

RAHVASTIKUST, STATISTIKAT
LOONI TARTU AJALOOST JA
TEGEVUSEST 1937/1938 A.
OLIVAADE LINNAVALITSUSE

ENSU TA Fr. R. Kreutzwaldi nim.
Kirjandusmuuseumi
ARHIIVRAAMATUKOGU

120022



S A A T E K S.

Mida enam laieneb kogukondlike omavalitsuste ülesannete ulatus ja nende ülesannete täitjate kogu, seda vähem suudab eemalseisev kodanik jälgida omavalitsusorganite tegevust. Teadlik kodanikkond on aga alati huvitatud sellest, mil moel ja kuisugusel määral korraldatakse omavalitsuste kaudu tema vajadusi ning milliste kuludega seda saavutatakse. Sellepärast avaldavad kogukondlike omavalitsuste organid üldiseks teadmiseks ja käsitamiseks aruandeid, ülevaateid ja statistikat oma tegevuse kohta.

Tartu Linnavalitsuse käesolevas aastaraamatus antakse aruandeline ülevaade Tartu linnaomavalitsuse ülesannetest ja tegevusest 1937./38. eelarveaastal. Tegevuse ülevaate kõrval esitatakse siin statistilisi andmeid ilmastiku, linna rahvastiku ja korteriolude kohta. Peale selle on siin toodud statistilisi andmeid muudelt, linnaomavalitsuse korraldusse mittekuuluvatelt linnaelu aladelt. Lisaks avaldatakse käesoleva aastaraamatu eriosas uurimusi Tartu ajaloo ja rahvastiku küsimuste kohta.

A. TÕNISSON

Linnapea.

A. ISOTAMM

Statistikabüroo juhataja.

SISUJUHE.

Linnavalitsuse tegevuse ülevaade.

| | Lk. |
|---|---------------|
| Linnavolikogu ja Linnavalitsus | 1— 20 |
| Linnavolikogu | 1— 2 |
| Linnavolikogu poolt vastu võetud sundmäärused | 3 |
| Linnavolikogu tähtsamaid otsuseid | 3— 4 |
| Linnavalitsus | 4 |
| Linnavalitsuse kantselei tegevus | 5 |
| Linnaseadus | 5— 11 |
| Statistikabüroo | 11— 13 |
| Vaeslastekohus | 13— 16 |
| Linna-arhiiv | 16 |
| Perekonnaseisu-amet | 16— 19 |
| Revisjonikomisjon | 19— 20 |
| H a r i d u s | 21— 42 |
| Tartu koolivõrk | 21— 26 |
| Tartu gümnaasiumid ja keskkoolid (tab. 1), 22. | |
| Väljavõte koolide inspektori aruandest | 27— 28 |
| Haridustabelid | 28— 36 |
| Õpilaste arv Tartus õppeaasta lõpul (tab. 2), 28. Keskkoolid ja gümnaasiumid klasside, õpilaste arvu ja soo järgi 1937/38 (tab. 3), 29. Algkoolid klasside, õpilaste arvu ja soo järgi 1937/38 (tab. 4), 30. Tartu keskkoolide ja gümnaasiumide koosseisude kujunemine 1937/38 (tab. 5), 31. Keskkoolide ja gümnaasiumide õpilaste edasijõudmine õppimises 1937/38 (tab. 6), 32. Algkoolide õpilaste edasijõudmine õppimises 1937/38 (tab. 7), 33. Algkoolide õpilaste vanus 31. XII 1937 (tab. 8), 34. Keskkoolide ja gümnaasiumide õpilaste vanus 31. XII 1937 (tab. 9), 34. Kutsekoolide õpilaste edasijõudmine õppimises 1937/38 (tab. 10), 35. Koolide raamatukogud 1937/38 (tab. 11), 35. | |
| Pedagoogiline Muuseum | 36— 37 |
| Vabariigi aastapäeva rahva-aktuste korraldamine | 37— 38 |
| Rahvaülikool | 38— 40 |
| Linnaraamatukogud ja lugemislauad | 40— 42 |
| Linnaraamatukogude arvuline koosseis (tab. 12), 41. Linnaraamatukogude kasutajad (tab. 13), 41. Linnaraamatukogude laenutamistegevus 1935/36—1937/38 (tab. 14), 42. | |

| | |
|---|--------|
| Tervishoid | 43— 64 |
| Linna üldine tervishoid | 43— 44 |
| Tervishoiuline järelevalve | 44— 45 |
| Võitlus nakkushaigustega | 45— 46 |
| Tartus registreeritud nakkushaigused (tab. 15), 46. | |
| Emade ja laste arstliku nõuande punkt | 47— 48 |
| Emade ja laste arstliku nõuande punkt (tab. 16), 48. | |
| Koolitervishoid | 49— 50 |
| Kooliõpilaste tervislik seisund 1937./38. a. (tab. 17), 49. Linna hambaarstimis-kabineti tegevus (tab. 18), 50. | |
| Linnahaiglad | 50— 51 |
| Võitlus suguhaigustega | 51— 53 |
| Prostitueerujad (tab. 19), 52. Suguhaigused (tab. 20), 53. | |
| Loomatervishoid | 54— 55 |
| Tiisikushaigete eraldusmaja | 55— 58 |
| Tartu tiisikushaigete nõuandlas aasta jooksul registreeritud haiged (tab. 21), 56. Tartu tiisikushaigete nõuandla juures registreeritud tiisikushaiged (tab. 22), 58. | |
| Ujula | 58— 59 |
| Tervishoiu-tabelid | 60— 64 |
| Haiglate tegevus (tab. 23), 60. Tartus ravitud haigusjuhtumid 1937. a. (tab. 24), 61. Tartus praktiseeriv tervishoiu-personaal 31. XII 1937 (tab. 25), 62. Kohtumeditiini-arsti poolt vägivaldsete surmajuhtumite puhul ettevõetud lahkamised ja laiba-ülevaatused 1937 (tab. 26), 62. Arstide-personaal Tartus (tab. 27), 63. Hambaarstide tegevus (tab. 28), 63. Ämmaemandate tegevus (tab. 29), 63. Vaeste-arsti tegevus (tab. 30), 63. Ambulatooriumides vastuvõetud isikute arv (tab. 31), 64. | |
| Hoolekanne | 65— 73 |
| Lahtine hoolekanne | 65— 67 |
| Lahtisel hoolekandel toetusesaajad (tab. 32), 66. | |
| Vanade- ja haigetekodud | 67— 70 |
| Hoolealuste arv linna kinnise ja poolkinnise hoolekande asutistes (tab. 33), 68. Kinnise ja poolkinnise hoolekande asutiste hoolealused (tab. 34), 69. Hoolekandelist abi saanute arv vastava aasta lõpul (tab. 35), 70. Hoolekandelist abi saanute arv vastava aasta jooksul (tab. 36), 70. | |
| Kaagvere lastekodu | 71— 72 |
| Puudustkannatavate laste abistamine | 72— 73 |
| Majade andmine vaestehoolekande ühingule | 73 |
| Sotsiaalpoliitilised eriülesanded | 75— 79 |
| Kutsevaliku-nõuandla | 75 |
| Töøbörs | 76— 79 |
| Töøbörsi tegevus 1934—1937 (tab. 37), 76. Töøbörsi tegevus 1937. a. (tab. 38), 77. Töötaolu 1937/38 (tab. 39), 78. | |

| | |
|--|---------|
| Heakord | 80—114 |
| Maamõõdu-ala | 80— 85 |
| Kanalisatsioonitööd 1937. aastal | 85 |
| Sõidu- ja kõnniteede ehitustööd 1937. aastal | 86— 87 |
| Haljasvööd | 88— 90 |
| Jõekaldad | 90 |
| Turud | 91 |
| Tartus peetavate laatade asukohad | 92 |
| Tänavate valgustamine | 93 |
| Linna hooned | 93— 95 |
| Tööstuskooli väljaehitamine | 96— 98 |
| Eraehituste järelevalve | 98 |
| Heakorratööde materjalide soetamine ja valmistamine | 98— 99 |
| Kütte- ja ehitusmaterjalide muretsemine | 100 |
| Turuhoone | 100—102 |
| Jõuvankrid | 102—105 |
| Tuletõrje | 105—108 |
| Tuleõnnetused Tartus tuletekkimise põhjuste järgi (tab. 40), 106. Tuleõnnetused Tartus kuude järgi (tab. 41), 106. Tule- tõrje väljakutsed kuude ja põhjuste järgi (tab. 42), 107. | |
| Tartu ehitustegevusest. Linna-arhitekt V. Toppel | 108—114 |
| Tööstuslikud ja kaubanduslikud ettevõtted | 115—135 |
| Elektrijaam | 115—119 |
| Elektrijaama voolutoodang ja tarvitamine kWh (tab. 43), 115. | |
| Gaasivabrik | 119—123 |
| Gaasi valmistamine ja selle tarvitamine (tab. 44), 120. | |
| Veevärk | 123—125 |
| Linnapank | 125—126 |
| Linna-apteek | 126 |
| Tapamaja | 127—128 |
| Tapamaja tegevus (tab. 45), 128. | |
| Laenukassa | 128—130 |
| Laenukassa- ja müügisaali operatsioonid (tab. 46), 129. Vastuvõetud ja väljalunastatud pandid (tab. 47), 129. | |
| Linna laevandus | 130—132 |
| Viinapoed | 132 |
| Pudretivabrik | 133 |
| Linna veovoor | 134 |
| Mõisad ja talud | 134—135 |
| Rahandus | 136—150 |
| Linna 1937/38. a. eelarve kujunemine | 136—140 |

146. Recettes et dépenses brutes (tab. 51), 147. Recettes et dépenses nettes (tab. 52), 148. Résumé des dépenses et recettes (tab. 53), 149. Objects d'impôts les plus importants (tab. 54), 149. Certificats commerciaux et industriels délivrés par la Municipalité (tab. 55), 150. Impôts de l'Etat et autres taxes (tab. 56), 150.

Assurance-maladies des employés de la Municipalité . . . 151—154

Fonctionnaires et employés municipaux d'après les classes de traitements en 1938/39 (tab. 57), 152/153.

Employés municipaux 154—155

Données statistiques.

Tableaux météorologiques 159—160

Observations météorologiques (tab. 1), 159. Direction des vents (tab. 2), 160.

Tableaux démographiques 161—172

Mouvement mécanique des habitants de Tartu (tab. 3), 161. Natalité 1930—1937 (tab. 4), 161. Natalité d'après l'âge des parents (tab. 5), 162. Natalité d'après la nationalité des parents (tab. 6), 163. Natalité d'après la durée du mariage (tab. 7), 164. Natalité d'après les rayons statistiques (tab. 8), 165. Mariages 1931—1937 (tab. 9), 165. Contractants mariage d'après leur âge (tab. 10), 166. Contractants mariage d'après leur nationalité (tab. 11), 167. Contractants mariage d'après leur état-civil (tab. 12), 167. Âge des divorcés (tab. 13), 168. Divorcés (tab. 14), 168. Mortalité d'après l'état-civil en 1937 (tab. 15), 169. Mortalité d'après l'âge, sexe et mois en 1937 (tab. 16), 170. Mortalité d'après l'âge, sexe et rayons statistiques (tab. 17), 171. Mortalité des nourrissons d'après l'âge et sexe (tab. 18), 172. Mort-nés (tab. 19), 172. Maisons d'habitation et logements à Tartu (tab. 20), 173.

Tableaux divers 173—184

Construction de maisons d'habitation et de logements à Tartu (tab. 21), 173. Maisons d'habitation de Tartu selon le nombre des étages et le matériel (tab. 22), 174. Maisons d'habitation, logements et chambres (tab. 23), 174. Navigation du port de Tartu (tab. 24), 175. Caisse-Maladie (tab. 25), 176. Secours médicaux la Caisse-Maladie 1935—1937 (tab. 26), 176. Trafic postal, télégraphique, téléphonique radioélectrique à Tartu (tab. 27), 177. Activité de la gare des chemins de fer de Tartu (tab. 28), 177. Moyens de circulation (tab. 29), 178. Livres et brochures parus à Tartu (tab. 30), 178. Elections au Parlement (tab. 31), 179. Prix des objets de consommation à Tartu (tab. 32), 180. Prix de foire des animaux vivants (tab. 33), 184.

De l'histoire et la population de Tartu.

La prise de Tartu par les Russes en 1656. E. Tender 187—210

Solennités de printemps du Corps des Etudiants de Tartu.

Fr. Puksoo 211—219

Etudes concernant les questions d'espace pour les migrations intérieures. Des domaines de migration de l'Estonie, plus particulièrement de celui de Tartu. Edg. Kant . . . 220—277

LINNAVOLIKOGU JA LINNAVALITSUS.

LINNAVOLIKOGU.

LINNAVALITSUSE TEGEVUSE ÜLEVAADE

Linnavolikogu koosneb 20, detsembril 1932 valitud järgneva loendi Volikogu juhataja eesotsas prof. Ants Elip ja juhataja asetäitjana linnavolikogu pres. Julius Lill ja pres. Eester Tärvi.

Töidokorda punkt 15 aprillil 1933 jõustunud linnavolikogu määrusega määrati linnavolikogu liikmeteks ja juhatajaks valla koostöökõltsid linnapää. Ühisarvates juunis 1. jaanuaril.

Arvates 2. aprillil 1933 linnavolikogust Eestl. Rahvaliidu Valimisliidu kandidaatide nimekirja järgi Johan Loo. Tema asemel nimetati Volikogu liikmeks nimetatud Valimisliidu kandidaatide nimekirja järgi Helmi Mäelo.

Arvates 16. juunil 1933 linnavolikogust tagasi Eesti Rahvaliidu Valimisliidu kandidaatide nimekirja järgi Aleksander Muus, kelle asemel nimetati Volikogu liikmeks nimetatud Eesti Rahvaliidu kandidaatide nimekirja järgi Johannes Mäkelä.

Volikogu liikmeteks valitud 1. jaanuaril 1933 järgnevalt:

1. AAVIK, Jakob, Meis
2. ADAMSON, Eleri, Dpt
3. ANTON, Valdemar, Ameer
4. BERNACKOFF, Peder, Tõu
5. BERNITSE, Elgalla, Yehi
6. THORSMANN, Paul, Meis
7. KOLLA, Konstantin, Eeri
8. KULLAN, August, Meis

LINNAVOLIKOGU JA LINNAVALITSUS.

LINNAVOLIKOGU.

Riigihoidja poolt 5. novembril 1937 dekreedina antud seaduse põhjal pikendati linnavolikogude volitused kuni 15. augustini 1939. Sama tähtajani pikendati ka linnapeade ja linnavalitsuse liikmete ning volikogude poolt volikogu kestuse ajaks valitud teiste ametnike, esindajate ning komisjonide liikmete volitused.

Linnavolikogu koosolekul 20. detsembril 1937 valiti järgnevak aastaks Volikogu juhatajaks edasi prof. Ants Piip ja juhataja asetäitjateks linnavolinikud prov. Julius Lill ja prof. Peeter Tarvel.

Riigihoidja poolt 19. aprillil 1938 dekreedina antud Linnaseaduse §§ 29 ja 37 põhjal kutsub linnavolikogu kokku ja juhatab selle koosolekuid linnapea. Uus seadus jõustus 1. mail 1938.

Arvates 7. aprillist 1938 lahkus Linnavolikogust Eesti Rahvusliku Valimisliidu kandidaatide nimekirja järgi Juhan Lang. Tema asemele kutsuti Volikogu liikmeks nimetatud Valimisliidu kandidaatide nimekirja järgi Helmi Mäelo.

Arvates 16. juunist 1938 astus Volikogust tagasi Eesti Rahvusliku Valimisliidu kandidaatide nimekirja järgi Aleksander Kuum, kelle asemele kutsuti Volikogu tööst osa võtma sama Valimisliidu kandidaatide nimekirja järgi Johannes Maasik.

Volikogu koosseis kujunes 1. jaanuariks 1939 järgmiseks:

1. AAVIK, Johan, Mo;
2. ADAMSON, Mart, Stp;
3. ANNOK, Voldemar, Amo;
4. BERNAKOFF, Rudolf, Tõ;
5. BEŽANITSKI, Klaudia, Vnl;
6. INGERMANN, Paul, Mo;
7. KOKLA, Konstantin, Erv;
8. KULLAM, August, Mo;

9. KUUSLOO, Villem, Erv;
10. LILL, Julius, Mo;
11. LINKBERG, Artur, Mo;
12. LUIK, Karl, Erv;
13. LUCK, Otto, Sks;
14. MAASIK, Johannes, Erv;
15. MÖRU, August, Erv;
16. MÄELO, Helmi, Erv;
17. PANKSEP, Peeter, Amo;
18. PIIP, Ants, Erv;
19. POST, Georg, Sks;
20. REEBEN, August, Stp;
21. REISNER, Artur, Erv;
22. SARAL, Karl, Erv;
23. SISKA, August, Mo;
24. STACKELBERG, Valter, Sks;
25. SUMBERG, Hermann, Erv;
26. SÜTT, Johann, Stp;
27. TALLO, Johannes, Mo;
28. TAMMAN, Voldemar, Mo;
29. TARVEL, Peeter, Stp;
30. TREUMANN, Jaan, Kr;
31. VAIN, Jaan, Stp;
32. VALTER, Hermann, Sks;
33. VELLEMA, Mihkel, Stp.

Volikogu pidas 1937. aasta jooksul 11 korralist ja 2 erakorralist koosolekut. Neil koosolekuil arutati läbi ja otsustati üldse 122 küsimust. Kvoorumil puudusel jäi pidamata koosolek 6. septembril.

Üksikute valitsemisalade järgi jagunevad tehtud otsused järgmiselt:

| | 1934 | 1935 | 1936 | 1937 |
|---|------------|------------|------------|------------|
| Valimised | 45 | 12 | 11 | 22 |
| Eelarve, lisa-eelarve, aruanded | 5 | 3 | 3 | 7 |
| Sundmäärused, juhatuskirjad | 3 | 2 | 9 | 5 |
| Maksud, maksuvõlad | 21 | 17 | 26 | 13 |
| Kinnisvarad, nende omandam. ja võõrandamine | 24 | 23 | 17 | 27 |
| Haridus | 7 | 3 | 4 | 6 |
| Trahter-asutised | 13 | 9 | 6 | 8 |
| Palgad, pensionid, toetused | 4 | 3 | 2 | 7 |
| Ettevõtted | 10 | 8 | 8 | 4 |
| Ehituslaen | 9 | 6 | 5 | 11 |
| Laenude tegemine ja avanss | 1 | 3 | — | 3 |
| Krediitide määramine | — | 4 | 2 | — |
| Mitmesugused | 14 | 16 | 18 | 9 |
| K o k k u | 156 | 109 | 111 | 122 |

LINNAVOLIKOGU POOLT VASTU VÕETUD SUNDMÄÄRUSED 1937. a.

Korstnapühkijate taks Tartu linnas — 14. detsembril 1936, RT 5 — 1937.

Täiendus sundmäärusele koerte liikumise kohta Tartu linnas — 14. detsembril 1936, RT 24 — 1937.

Tartu linnatapamaja taksid 1937./38. majandusaastaks — 8. märtsil 1937, RT 30 — 1937.

Määrus kogukonnamaksu normide ja laekumise kohta Tartu linnas — 22. märtsil 1937, RT 38 — 1937.

Tartu linnatapamaja sisekorra määrus — 26. aprillil 1937, RT 49 — 1937.

Sundmäärus jalgrattapidamise ja -sõidu kohta Tartu linnas — 31. mail 1937, RT 54 — 1937.

Sundmäärus nakkushaiguste vastu võitlemise kohta Tartu linnas — 31. mail 1937, RT 72 — 1937.

LINNAVOLIKOGU TÄHTSAMAIK OOTSUSEID 1937. a.

Linnavolikogu juhataja ja ta asetäitja valimine — 20. detsembril.

Linnavolikogu korraliste koosolekute päevade määramine 1938. aastaks — 20. detsembril.

Linna 1936./37. aasta lisaeelarve nr. 1 — 22. veebruaril.

Linna 1937./38. aasta eelarve — 22. veebruaril.

Linna 1937./38. aasta lisaeelarve nr. 2 — 29. novembril.

Linna 1936./37. aasta aruanne — 20. detsembril.

Linnateenijate palkade tõstmine 1927. aasta palkade tasemele — 29. novembril.

Linnateenijate haiguskindlustus — 19. augustil.

Toetuse määramine Tartu Tiisikuse Vastu Võitlemise Seltsile tiisikushaigete eraldusmaja ehitamiseks — 19. augustil.

Puiestee 85, 87 ja 89 majade Tartu Vaestehoolekande Ühingule määramata ajaks kasustada andmine — 25. oktoobril.

Raamatu-aasta puhul asutatud kirjandusliku auhinna suurendamine ja põhimääruste osaline muutmine — 22. veebruaril.

Kesk-, kutse- ja täienduskoolide ning gümnaasiumide võrgu kinnitamine — 14. mail.

Alg- ja täienduskoolide võrgukava — 21. juunil.

Muudatus linna avalike algkoolide võrgus — 27. septembril.

Muudatusi gümnaasiumide ja kesk- ning kutsekoolide võrgus — 27. septembril.

Kommertsikoolile koolimaja ehitamise ja selleks krediidi nõutamise otsustamine — 29. novembril.

Maa-ala andmine Eesti Ev.-Lut. Kiriku Tartu Ülikooli kogudusele eramatismispaiga asutamiseks — 25. jaanuaril.

Maa-ala lubamine avaliku eratee rajamiseks läbi linna heina- ja karjamaa, alates Uuest tn. kuni Haaslava vallani — 14. mail.

Õhtu ja Lõuna tn. maa-ala, 8 468 m² suuruses linna omanduseks vastuvõtmine Muuli talu omanikult — 31. mail.

Tähtvere linnaosa ehitusplaani muutmine — 25. oktoobril.

Tartus peetavate laatade asukohad — 31. mail.

Krundi ostmine Tööstuskooli krundi laiendamiseks — 25. oktoobril.

Linna ja riigi kinnisvarade vahetamine — 25. oktoobril.

Tõrva Linnavalitsusega elektrivoolumüügi kohta 3./21. juulil 1936 sõlmitud lepingu osaline muutmine — 22. veebruaril, 21. juunil.

Taagepera Tiisikushaigete Sanatooriumile müüdava elektrivoolu hinna määramine — 25. oktoobril.

Linna Laenukassa tegevuskapitali suurendamine — 25. jaanuaril.

Laevaliinide pidamise tingimused — 22. veebruaril.

Linnapanga 1936. aasta aruanne ja puhaskasu jaotus — 8. märtsil.

Linnapangale kinnisvara omandamine — 21. juunil.

LINNAVALITSUS.

Linnavalitsuse koosseis oli 1937. a. linnapea kindral A. Tõnissoni juhtimisel endine. Samuti on endisel kujul kehtiv linnavalitsuse liikmete tööjaotus, nagu see on esitatud „Tartu III“, lk. 14 ja 15.

Linnavalitsus pidas 1937. aasta jooksul 126 koosolekut, kus arutati läbi ja otsustati üldse 4 928 küsimust.

Need otsused jagunesid kuude ja arvu järgi järgmiselt:

| | Koos- olekuid | Otsu- seid | | Koos- olekuid | Otsu- seid |
|--------------------|------------------|---------------|---------------------|------------------|---------------|
| Jaanuar | 15 | 330 | Juuli | 8 | 311 |
| Veebruar | 11 | 179 | August | 11 | 274 |
| Märts | 10 | 349 | September | 9 | 268 |
| Aprill | 11 | 362 | Oktoober | 9 | 1 493 |
| Mai | 11 | 361 | November | 11 | 381 |
| Juuni | 10 | 291 | Detsember | 10 | 329 |

LINNAVALITSUSE KANTSELEI TEGEVUS.

Linnavalitsuse kantselei on linnasekretäri juhtimisel. Kantselei koosseisus oli peale linnasekretäri kaks abisekretäri, kaks registraatorit, kaks masinakirjutajat, üks telefonist ja kolm käskjalga.

1937. aastal on Linnavalitsuse kantseleist välja läinud keskmiselt 119,49 ja sisse tulnud keskmiselt 48,9 kirja päevas.

| | 1934 | 1935 | 1936 | 1937 |
|----------------------------------|--------|--------|--------|--------|
| Lauajuhendi numbreid | 8 037 | 9 232 | 13 882 | 11 936 |
| Saadud kirju | 13 844 | 14 080 | 15 880 | 14 623 |
| Saadetud kirju | 27 151 | 29 371 | 40 879 | 35 730 |
| Neist: | | | | |
| kutsekirju | 1 573 | 1 191 | 1 726 | 1 394 |
| linnaval. osakondadele | 12 771 | 14 698 | 19 434 | 18 974 |
| korduskirju | 2 222 | 2 971 | 2 548 | 3 000 |

LINNASEADUS.

19. aprillil 1938 anti Riigihoidja poolt dekreedina uus Linnaseadus, mis jõustus 1. mail 1938 ja on avaldatud RT nr. 43 — 1938, art. 404.

Uue Linnaseadusega muudeti linnadeks kõik alevid, välja arvatud Võõpsu, mis kaotati. Seega on Eestis 1. maist 1938 alates üldse 33 linna.

Linnad liigitati järgmiselt: Pealinn Tallinn, esimese astme linnad (elanike arvuga üle 50 000), teise astme linnad (elanike arvuga 10 000 kuni 50 000) ja kolmanda astme linnad (elanike arvuga alla 10 000).

Uus Linnaseadus teeb vahet linna elanike ja linna kodanike vahel. Linna elanikeks on kõik linna administratiivpiires elutsevad isikud.

Linna kodanikuks loetakse Eesti Vabariigi kodanik, kes on vähemalt 18 aastane ja omab linna piires 2 aasta kestel püsivat elukohta või töökohta, kui ta linnavalitsuse sellekohasel teadaandel ei ole avaldanud soovi edasi jääda oma endise püsiva elukoha või töökoha omavalitsuse kodanikuks. Linna kodaniku naine ja lapsed loetakse sama linna kodanikeks, kuhu kuulub perekonnapea. Linnavalitsusele on antud õigus keelduda hoolekandelist abi vajavate isikute linna kodanike nimekirja kandmisest. Linna kodanike arvestamine sünnib Siseministri poolt antavate juhtnõõride alusel ja nendes sisalduval tähtajal.

Järgnevas on kirjeldatud Linnaseaduse väljavõtete näol Tartu kui I astme linna omavalitsust, selle organeid ja nende ülesandeid.

Tartu linnaomavalitsuse organiteks on: 1) 5 aastaks valitav linnavolikogu, 2) Siseministri ettepanekul Vabariigi Valitsuse poolt 6 aastaks

ametisse määratav linnapea, 3) linnapeast ja linnavolikogu poolt volikogu kestuse ajaks valitavatest ja Siseministri poolt kinnitatavatest 3 kuni 5 linnanõunikust koosnev linnavalitsus, 4) linnavolikogu poolt valitav revisjonikomisjon.

Tartu linnavolikogu koosseisu kuulub 40 linnavolinikku. Linnavolikogude valimiste aluse ja korra kohta antakse eriseadus.

Linnavolikogu kutsutakse kokku linnapea poolt tarviduse järgi. Volikogu koosoleku päevakorra koostab linnapea, kes on ka volikogu koosolekute juhatajaks.

Linnavolikogu võimkonda kuulub:

1) linnanõunike arvu kindlaksmääramine, linnapeale ja linnanõunikele tasu määramine ja linnanõunike valimine;

2) revisjonikomisjoni liikmete arvu kindlaksmääramine, nende valimine ja neile tasu määramine;

3) linna aukodanike valimine;

4) linnavalitsuse töökorra ja revisjonikomisjoni tegevuse lähema korra kindlaksmääramine ja neile üldjuhtnõõride andmine;

5) linnaomavalitsuse maksude ja koormatiste määramise otsustamine;

6) linnaomavalitsuse eelarve-ettepanekute vastuvõtmine;

7) linnaomavalitsuse eelarve täitmise ja linnavalitsuse tegevuse aruande heakskiitmine; linnavalitsuse tegevuse kontrollimine;

8) linnaomavalitsuse poolt määratavatest maksudest vabastamine, maksuvõlgade kustutamine ja maksude asjas määratud trahvide ärajätmine, kuivõrd selleks pole ette nähtud erikorda;

9) linna elanike üldkoormatiste asendamine maksudega ja tähendatud koormatiste võtmine linnaomavalitsuse üldtulude kanda;

10) linna elanikel linnaomavalitsuse huvides lasuvate koormatiste võtmine linnaomavalitsuse üldtulude kanda või tähendatud koormatiste asendamine erimaksudega Linnaseaduse § 226—230 ettenähtud alustel;

11) linnaomavalitsusele kuuluvate kui ka tema valitsemisel olevate kapitalide ja muude varade, samuti linnaomavalitsuse asutiste ja ettevõtete valitsemise korra määramine;

12) kinnisvarade omandamise, võõrandamise ja pantimise otsustamine, samuti eeskirjade andmine ja hinnete määramine tükeldatud kruntide müügiks, mis linna ehitusplaani järgi hoonestamisele kuuluvad; rendi- ja üürilepingute sõlmimise otsustamine, kui lepingu aeg ületab 18 aastat;

- 13) linnaomavalitsuse erikapitalide asutamise otsustamine;
- 14) linnaomavalitsuse tarveteks laenude tegemise otsustamine ja muude linnaomavalitsusele võetavate kohustuste kavade heakskiitmine.
- 15) tasunormide määramine üürisõidukite ja muude avalike liiklemisvahendite kasutamise eest;
- 16) tasunormide määramine: a) linnaomavalitsuse asutiste, ettevõtete ja seadeldiste kasutamise eest; b) laevaseisukohtadena või laevade laoplatsidena kasutamiseks antud kruntide kasutamise eest; c) laevade seisu eest linnast läbiviivatel veeteedel kauemat aega, kui see tarvilik laadimiseks, lossimiseks või muude laevasõidunõuete rahuldamiseks; d) laevade talvitumise eest linnaomavalitsuse kulul ehitatud laevaseisukohtades ja sadamates; e) palgiparvetamise eest linnast läbiviivatel veeteedel;
- 17) linnaomavalitsuse heaks kingituste ja pärandite vastuvõtmise otsustamine, kui nendega on seotud kohustused või nad nõuavad linnaomavalitsuselt kulusid;
- 18) nõuete algatamise küsimuse tarbe korral uuesti ülesvõtmine ja ümberotsustamine;
- 19) õigus algatada linnaomavalitsuste valitud ametnike kohtulikule vastutusele võtmist;
- 20) määruste andmine Linnaseaduses ja teistes seadustes ettenähtud juhtudel;
- 21) linna ehitusplaani määramine ja muutmine;
- 22) linna kanalisatsioonivõrgu piirkonnas asuvate kinnisvarade omanike kohustamine tähendatud võrguga ühenduse loomiseks, määrates kindlaks üksikute kinnisvarade ühendamise järjekorra ja tähtajad, samuti ka kanalisatsiooni kasutamise tasu suuruse nende kinnisvarade liikide järgi;
- 23) linnaomavalitsusse ja linna elanikkonda puutuvais küsimustes sooviavaldustega esinemise otsustamine;
- 24) linnaomavalitsuse ametnike ja teenijate koosseisu kindlaksmääramine;
- 25) kaubandusliku järelevalve teostamine, kuivõrd see vastavate seadustega on ülesandeks tehtud linnaomavalitsusele;
- 26) linnaomavalitsuse ülesannete määramine Linnaseaduse § 11 p. 31 piires ja ülesannete ulatuse määramine, kuivõrd see ei ole määratud seadustes;
- 27) muud seadustega linnavolikogule pandud ülesanded.

Linnapea määratakse ametisse juhtimisvõimetega isikute hulgast, kes on vähemalt 30 aastat vanad, omavad kõrgemat haridust ning tarvilikku oskust ja vilumust valitsemise alal. Linnapeaks võidakse määrata ka isik, kel puudub kõrgem haridus, kuid kes omab pikaajalist staaži valitsemise alal.

Linnapea võimkonda kuulub:

1) linnaomavalitsuse tegevuse üldjuhtimine ja ühtlustamine ning lähema järelevalve teostamine linnaomavalitsuse asutiste ja ettevõtete, linnaomavalitsuse ametnike ja teenijate tegevuse üle;

2) linnaomavalitsuse nimetatavate ametnike ja teenijate ametisse nimetamine ja ametist vabastamine, kuivõrd seadus ja linnavalitsuse töökord ei määra teisiti;

3) linna esindamine üldse ja eriti linnaomavalitsuse esindamine — vastavail juhtudel linnavolikogu otsuste põhjal — riigi ja teiste omavalitsuste asutiste ning ettevõtete, samuti eraasutiste ja -isikute ees ilma erilise volitusega, linnaomavalitsuse nimel volituste väljaandmine, samuti linnaomavalitsuse esindamine kohtuasutistes ilma erilise volitusega ja volituste andmine kohtutes esinemiseks ühistel alustel riigiasutistega;

4) linnavolikogu koosolekute päevakorra koostamine;

5) linnavolikogu koosolekute kokkukutsumine ja juhatamine;

6) linnavalitsuse koosolekute kokkukutsumine ja juhatamine;

7) seaduste, määruste ja riigiasutiste korralduste avaldamine linnas, kuivõrd seesugune avaldamine on kohuseks tehtud linnaomavalitsusele, samuti riigi ning teiste omavalitsuste seaduslike nõudmiste täitmise korraldamine;

8) seaduste ja määruste järelevalve korraldamine, kuivõrd seesugune järelevalve on tehtud kohuseks linnaomavalitsusele;

9) muud ülesanded, mis seadustega või linnavalitsuse töökorraga on pandud linnapeale.

Linnapea kannab ametimärke ja ametiriietust, mille kuju kinnitab Vabariigi Valitsus Siseministri ettepanekul. Ametimärkide ja ametiriietuse kandmise korra määrab Siseminister.

Linnavalitsus koosneb linnapeast ja 3—5 linnanõunikust. Linnapea nimetab enesele asetäitja linnanõunike hulgast selleks juhuks, kui ta haiguse tõttu või muul põhjusel ei saa oma ülesandeid täita. Linnapea asetäitja nimetamine kuulub Siseministri kinnitamisele. Linnanõunike arvu määrab linnavolikogu ja kinnitab Siseminister. Linnanõunikud valitakse ametisse linnapea ettepanekul linnavolikogu poolt linna-

volikogu kestuse ajaks juhtimisvõimetega isikute hulgast, kes omavad kõrgemat erioskuslikku haridust ja tarvilikku oskust ning vilumust nende juhtimisele kuuluvatel aladel.

Linnavalitsuse võimkonda kuuluvate üksikute alade lähem juhtimine teostub linnavalitsuse osakondade kaudu. Osakondade arv ja tööjaotus määratakse linnavalitsuse töökorraga. Osakondade juhatajaks võivad olla ainult linnapea ja linnanõunikud. Nende ametijaotus määratakse linnavalitsuse otsusega, mis kuulub linnavolikogu kinnitamisele.

Linnavalitsuse võimkonda kuulub:

- 1) linna korrastamise ja heakorra teostamine;
- 2) linnaomavalitsuse ettevõtete ja varade valitsemine;
- 3) linnaomavalitsuse eelarve-ettepanekute ja eelarve täitmise aruannete esitamine linnavolikogule;
- 4) linnavolikogu arutamisele kuuluvate küsimuste ettevalmistamine;
- 5) linnavolikogu otsuste täitmine;
- 6) linnaomavalitsuse heaks võetavate maksude määramine vastavalt seadustele ja linnavolikogu otsustele;
- 7) riigi ja teiste maksude vastuvõtmise ja sissenõudmise korraldamine vastavate seaduste põhjal, samuti nende maksude edasiandmise korraldamine;
- 8) linnaomavalitsuse tulude laekumise, maksude sissenõudmise ning koormatiste täitmise eest hoolitsemine ja linnaomavalitsuse eelarvesummade kasutamine seaduste, määruste ja linnavolikogu otsuste kohaselt;
- 9) kinnisvarade üüri- ja rendilepingute sõlmimise otsustamine, kui lepingu kestus ei ületa 18 aastat;
- 10) vallasvara kohta käivate lepingute sõlmimine, kuivõrd Riigi hange seadus ei määra teisiti;
- 11) muud seadustega linnavalitsusele pandud ülesanded.

Linnavolikogu valib volikogu kestuse ajaks linnavolinike hulgast linnavalitsuse majandusliku tegevuse kui ka linnavalitsuse eelarve täitmise kontrollimiseks vähemalt kolmeliikmelise revisjonikomisjoni, kelle tegevuse lähema korra määrab kindlaks linnavolikogu.

Linnavalitsuse teenistuses on linnasekretär ja tarvilik arv muid nimetatavaid ametnikke ja teenijaid. Linnasekretäri ja ta abi kinnitab ametisse määramata ajaks Siseminister linnapea ettepanekul. Muud nimetatavad ametnikud ja teenijad nimetab ametisse määramata või kindlaksmääratud ajaks linnapea, kuivõrd vastavad seadused või linnavalitsuse

töökord ei näe selleks ette teist korda. Kõik linnaomavalitsuse teenistuses seisvad isikud on kohustatud andma ametitöötuse.

Linnasekretär ja ta abi peavad omama omavalitsussekretäri kutset ja kõrgemat juriidilist haridust ning pealeselle vähemalt 5-aastast staaži omavalitsus- või riigiteenistuse vastavatel aladel.

Uus Linnaseadus sisaldab peale selle veel üksikasjaliselt eeskirju linnavolikogu poolt antavate määruste ja linnaomavalitsuse majapidamise kohta.

Linnaomavalitsusel on järgmised tuluallikad:

- 1) tulud kapitalidest, varadest ja ettevõttest;
- 2) maksud;
- 3) toetused;
- 4) kingid, pärandid ja muud juhuslikud tulud.

Linnaomavalitsusel on õigus võtta järgmisi makse:

- 1) kogukonnamaksu;
- 2) kinnisvaramaksu;
- 3) lisatulumaksu;
- 4) lisapõhiärimaksu;
- 5) heakorra erimakse;
- 6) naturaalkoormatiste erimakse;
- 7) maksu aiandusettevõttele, piimatootmise ettevõttele, linnu- ja seakasvatustelt;
- 8) veo- ja kandekaupluse maksu;
- 9) vooriärimaksu;
- 10) paadimaksu;
- 11) reklaami ja kuulutuste maksu;
- 12) kaubamaksu raudteel linna ja linnast välja veetavalt kaupadelt;
- 13) kaubamaksu siseveeteedel linna ja linnast välja veetavalt kaupadelt;
- 14) talvitusmaksu linna administratiivpiirkonna vetes talvituvailt laevadelt ja pargastelt;
- 15) turu- ja laadamaksu;
- 16) maksu kõnniteede sulgemise eest hoonete ehitamise ja ümber-ehitamise korral;
- 17) ehitusprojektide kinnitamise ja ehituslubade väljaandmise maksu;
- 18) ehitusjärelvalve-maksu;
- 19) oksjonimaksu;
- 20) linnaomavalitsuse kaalude ja mõõtude tarvitamise maksu;

- 21) hobuste- ja sõidukitemaksu;
- 22) koeramaksu;
- 23) jalgratta-, jahtide ja mootorpaadimaksu;
- 24) hooajamaksu;
- 25) lõbustusmaksu;
- 26) kantseleimaksu.

Peale eelloetletud maksude on linnavolikogul õigus võtta muid makse Siseministri kinnitamisel kokkuleppel Majandusministriga.

Järelevalvet linnaomavalitsuse tegevuse seaduslikkuse üle teostab Siseminister, kellel on õigus oma ametnike kaudu linnaomavalitsusasutiste asjaajamist igal ajal revideerida, neilt seletusi pärida ja asjasse puutuvate dokumentide või nende ärakirjade esitamist nõuda. LS § 379 ettenähtud asjades teostab Siseminister järelevalvet ka linnaomavalitsuse tegevuse otstarbekohasuse üle.

STATISTIKABÜROO.

Statistikabüroo teostas 24. ja 25. veebruaril 1938 toimetatud Riigivolikogu valimiste ettevalmistustöid 43., 44., 45. ja 46. valimisringkondades. Riigivolikogu valimise seadusega oli Tartu linna valimisringkondade arv ja nende piirid jäetud samadeks, kui Rahvuskogu Esimese Koja valimistelgi.

Valimispunktide asukohad ringkondade järgi olid Tartus järgmised:

43. valimisringkonna 1. jaoskond — Peetri koguduse leerisaal, Peetri 33;
2. jaoskond — Ühiskommertsgümnaasium, Narva 11;
44. valimisringkonna 1. jaoskond — Linna I algkool, Kroonuaia 7;
2. jaoskond — Pritsimaja saal, Söögiturg 2;
45. valimisringkonna 1. jaoskond — Maarja koguduse leerisaal, Õpetaja 3;
2. jaoskond — Ülikoolimaja, Aia 46;
46. valimisringkonna 1. jaoskond — Linna II algkool, Tolstoi 4;
2. jaoskond — Linna V algkool, Kalevi 48.

Riigivolikogu valimisteks oli hääleõiguslike kodanike nimekirja kantud 43. valimisringkonnas 9 995, 44. ringkonnas 10 014, 45. ringkonnas 9 823 ja 46. ringkonnas 10 402 kodanikku. Seega olid Tartu valimisringkonnad hääletajate arvu poolest võrdlemisi ühtlased ja Tartu linna valimisringkondade keskmine hääleõiguslike arv oli 10 058.

Riigivolikogu liikmete kandidaatidele soovitusallkirjade andmine algas 20. jaanuaril ja lõppes 24. jaanuaril. See oli korraldatud neljas punktis, iga valimisringkonna jaoks eraldi: 43. ringkonna kandidaatidele

Peetri koguduse leerisaalis, 44. ringkonnas linna majas Gildi 8, 45. ringkonnas Maarja koguduse leerisaalis ja 46. ringkonnas linna V algkoolis Kalevi 48. Kõik Tartu valimisringkondades ülesseatud kandidaadid said enam kui seaduses nõutud 150 soovitusallkirja. Et kõigis Tartu ringkondades oli üles seatud enam kui üks kandidaat, siis järgnesid neis kõigis valimised.

Valimiste Peakomitee poolt määratud hääleõiguslike kodanike nimekirjade täiendamise ja parandamise tähtajaks, 18. jaanuariks 1938, jõudis büroo hääleõiguslike kodanike nimekirja korraldamisega Riigivolikogu valimise seaduse nõuete kohaselt valmis. Riigivolikogu valimiste kord erines Rahvuskogu Esimese Koja valimise korrast sellega, et nimekirjade parandamise ajaks kuue kuu asemel oli nüüd nõutav ühe aasta kestel vastava omavalitsuse piires elamine.

Valimistest võttis Tartus osa 74,12% kõigist hääleõiguslikest.

Teise erakorralise tööna oli Riigi Statistika Keskbüroo poolt büroole usaldatud Majandusloenduse ettevalmistustööde teostamine Tartus ja loendustööde läbiviimisele kaasaaitamine nii Tartus kui ka Tartumaal.

Büroo kontrollis ja koostas Tartu linnas loendamisele kuuluvate ettevõtete registri, mis sisaldas kõik äritunnistuse lunastanud ettevõtted ja kõik teised ettevõtted (ka käsitöölised), kes Ärimaksu seaduse alusel olid äritunnistuse lunastamise kohustusest vabastatud.

Ettevõtete registri alusel jaotati büroos kõik Tartu ettevõtted 33 loendusrajooni, kusjuures iga rajooni kohta tuli keskmiselt 151 ettevõtet. Tartumaa oli jagatud 35 loendusrajooni. Loendamistööd algasid 20. mail ja lõppesid 1. juulil.

Tartus loendati 302 tööstus-, 2 265 käsitööstus-, 1 688 kaubandus- ja 425 transportettevõtet, kokku 4 680 ettevõtet. Otepää linnas ja kõigis maakonna alevites loendati 37 tööstus-, 445 käsitööstus-, 307 kaubandus- ja 44 transportettevõtet. Tartumaa valdades loendati 475 tööstus-, 2 404 käsitööstus-, 665 kaubandus- ja 90 transportettevõtet. Kokku loendati Tartu linnas ja -maal 9 147 ettevõtet.

Majandusloendus toimus Majandusloenduse seaduse (RT 93 — 1936) ja selle põhjal antud loenduse teostamise määruse (RT 39 — 1937) alusel.

Loendamisele kuulusid kõik ettevõtted tööstuse, käsitöö, kaubanduse ja transpordi alal, vaatamata sellele, kes olid nende omanikuks.

Loendamisele ei kuulunud põllumajapidamine, aiandus, kalandus ja metsa ülestöötamine. Pangandus- ja kindlustusettevõtted loendati erikorras.

Koos Majandusloendusega korraldas Riigi Statistika Keskbüroo palgatulu saajate leibkondade elatistaseme selgitamiseks üleriigilise büdžetiuurimuse 1. aprillist 1937 kuni 31. märtsini 1938.

Selle uurimuse tehniline läbiviimine Tartus oli Keskbüroo poolt usaldatud Tartu linna Statistikabüroo hoolde. Uurimusel töötas kaasa instruktorina ka büroo jõude.

Uuritud leibkonnad valiti nõnda, et nende seas olid esindatud kõik tähtsamad tööharud.

Tartus töötas viie instruktori juhtimisel 100 leibkonda.

VAESLASTEKOHUS.

Eestkoste- ja hooldamisasjade korraldamiseks asutati Baltimail 1890. a. mõisnikkude ja linnade vaeslastekohtud. Kuna esimesed on kaotatud seadusega 10. aprillist 1920. a., tegutsevad teised tänini samadel alustel, vähese muudatusega koosseisu moodustamise osas.

Linna vaeslastekohus koosneb esimehest ja liikmeist. Kohtu koosseis valitakse linnavolikogu poolt neljaks aastaks. Esimees, kelleks kuni vaeslastekohtute koosseisu seaduseni 31. jaan. 1936. a. oli seaduse põhjal linnapea, peab vastama jaoskonnakohtunike kohta vastavais seadustes ettenähtud nõudeile. Erandeid võib lubada Siseminister nõudeile vastavate kandidaatide puudumisel. Liikmete arvu määrab kindlaks linnavolikogu. Käesoleval ajal kuulub Tartu linna vaeslastekohtu koosseisu peale esimehe viis liiget.

Linna vaeslastekohtu ülesandeks on eestkoste ja hooldamise teostamine vastavates seadustes ettenähtud alustel. Eestkoste alal on vaeslastekohtu ülesandeks alaealistele, kes seda vajavad, eestkostjate määramine, üldse alaealiste huvide kaitse ja järelevalve, et määratud eestkostjate tegevus sünniks seadusepäraselt ja alaealiste huvides, eestkostja poolt tema kohustuste rikkumisel aga korralduste tegemine alaealiste huvide kaitseks. Samad ülesanded lasuvad vaeslastekohtul ka hooldamise alal, misjuures ainult hooldaja määramine sünnib Ringkonnakohtu ettekirjutusel.

Üksikasjaliselt kuulub vaeslastekohtu ülesannetesse: 1) eestkostjate määramine vanemateta lastele; 2) leskedele emadele kaas-eestkostja-nõuandja määramine; 3) vanemliku võimu lõpetamine alaealiste laste üle; 4) vanema eestkoste lõpetamine alaealise lapse üle; 5) alaealise enne tähtaega täisealiseks tunnustamine; 6) alaealise lapsendamisel nõusoleku andmine; 7) alaealiste huvide kaitsmine: a) lesenenud vanemate uuesti abiellumisel; b) mitmest abielust laste ühtlustamisel; d) nende lepingulise vahekorra puhul vanematega; e) päranduse jagamisel; g) neile kuuluvate kinnisvarade võõrandamisel ja võlgadega koormamisel; h) kinkelepingu sõlmimisel ja päranduse vastuvõtmisel; 8) hooldajate määramine ja nende tegevuse järele valvamine: a) kohtu poolt vaimuhaigeks tunnustatuile,

b) pillajaiks tunnustatuile, d) teadmata äraolija varandusele ja päranditombule; 9) perekonna-sihtasutiste tegevuse järele valvamine; 10) hooldajatele tasu määramine.

Vaeslastekohtu otsused vajavad Ringkonnakohtu kinnitamist: a) alaealise täisealiseks tunnustamiseks enne tähtaega, b) hooldatavate kinnisvarade müügiks ja võlgadega koormamiseks, kui kinnisvara väärtus ületab 300 krooni, c) pärandi jagamiseks, kui pärijate hulgas on alaealisi, ja d) hooldajatele (eestkostjatele) tasu määramiseks.

Järelevalvet eestkostjate ja hooldajate üle teostab vaeslastekohus peamiselt igaaastaste, tarbekorral ka sagedamini nõutavate aruannete kaudu. Kui esitatud aruannetest selgub puudusi varanduse valitsemisel, on vaeslastekohus kohustatud selgitama nende põhjusi ja puudused kõrvaldama. Viimasel ajal hõlbustab aruannete kättesaamist Administratiivmenetluse seaduses ettenähtud korraldustrahvi määramise võimalus.

Jaoskonnakohtunik P. Kirk tähendab oma käsiraamatu „Eestkoste ja hoolekanne“ saates, et enamik vaeslaste toimikuid oma tähtsusest ületavad tavalised jaoskonnakohtuniku toimikud, mispärast vaeslastekohtu tegevus peab sündima eeskujuliku täpsusega ja seaduste teadlikult ja õieti käsitlemisega. Vaeslastekohus on vastutav, kui ta karistamatult võimaldab eestkostjal seadusevastaseid tegusid ja hooletust. On kohtu poolt meelega rikutud alaealise huvisid, võib kahjukannataja nõuda eestkostja maksujõuetuse puhul kahju tasumist vaeslastekohtu liikmeilt. Eriti kannab vastutust vaeslastekohus, kui ta, teades alaealise olemasolust, ei määra temale eestkostjaid või määrab ja kinnitab ametisse kõlbmatuid eestkostjaid või ei ole küllaldaselt selgitanud eestkostjaks määratud isiku usaldatavust või kui on ilmnenu, et määratud eestkostjad ei väeri usaldust või on kõlbmatud ja kohus ei ole õigel ajal tarvitusele võtnud abinõusid olukorra parandamiseks. Meelega või jämeda lohakuse tõttu tekkinud kahju tasumise kohustus läheb üle ka kohtuliikme õigusjärglastele.

Viimase aastakümne (1928.—1938. a.) jooksul on varem tarvitusel olnud aktide register-tähestik asendatud tähestikulise kartoteegiga. Vaeslastekohtu asjaajamine koosneb peamiselt üksiktoimikutest, millele valmistati tähestikuline kartoteek, sellele paralleelselt peetakse kronoloogilist aktide-registrit. Võimalikkude väljaantavate paberite jaoks koostati ja trükiti planketid.

1929.—1930. aasta jooksul seati korda 835 toimikut aastatest 1869—1899 ja nende kohta koostati nimestikud. Korraldatult anti need materjalid Linnaarhiivi. Teine osa, mis koosnes 1 211 lõpetatud toimikust, korraldati hilisemate aastate jooksul ja anti üle Linnaarhiivi 1936. aastal.

Vaeslastekohtu hoiul olevate väärtpaberite hulgas oli veneaegseid hoiuraamatuid ja väärtpabereid, millel enam polnud tegelikku väärtust; samuti oli välisvaluuta nime all arvel käibelt kõrvaldatud ja oma väärtuse kaotanud tsaari-, duuma-, ober-ost- jt. paberraha märgid, millede

igaaastane ülekanndmine ja arvestamine andis väära pildi hoiul olevate väärtpaberite kohta. 1934. a. Vaeslastekohus otsustas need eraldada teisest väärtustest ja eraldi alles hoida. See teostati 1937. aastaks.

Vaeslastekohtule hoiule toodavate ja seal hoiul olevate väärtpaberite ja raha kohta tõenduseks oli varemalt asjaosalise ametniku poolt koostatud protokoll ja selle põhjal kassaraamatusse tehtud sissekanne. See talitusviis ei võimaldanud küllaldast ülevaadet ega kontrolli. 1935. a. seati sisse kassaorderid nii sissetulekute kui ka väljaminekute kohta. Orderi konts jääb tõendina kassaraamatu juurde, order lisatakse aga vastava toimiku juurde, millega on võimaldatud ülevaade igas toimikus ettetulnud operatsioonide kohta.

Paljud käigus märgitud asjatoimetused olid oma tähtsuse kaotanud asjaosaliste täisealiseks saamise või pärijate pärimisõigustesse kinnitamise tõttu. Selliste toimikute läbivaatamine, tarvilikkude andmete nõutamine ja lõpetamine viidi läbi 1938. a. lõpuks.

Vaeslastekohtu hoiul olnud varad vastavate aastate lõpul

| | Väärtpabereid kr. | Raha kr. |
|------|----------------------|-------------|
| 1929 | 45 075.53 | 56.46 |
| 1930 | 76 195.95 | 56.46 |
| 1931 | 80 913.92 | 49.08 |
| 1932 | 114 866.41 | 49.08 |
| 1933 | 105 909.06 | 82.28 |
| 1934 | 126 873.90 | 50.10 |
| 1935 | 133 678.68 | 102.54 |
| 1936 | 247 123.62 | 69.30 |
| 1937 | 237 807.67 | 77.64 |
| 1938 | 232 928.22 | 20.04 |

1937. a. töötati välja üksikasjalikud kirjalikud instruksioonid päranditombu hooldajatele.

Praegu on Vaeslastekohtul käsil tema valitseda olevate perekonnalegaatide korraldamine, kuna neis määratud kapitalid kas on kaotanud väärtuse või muutunud niivõrd väärtusetuks, et ei täida enam oma ülesannet.

Eestkostjate ülesandeks ja kohustuseks on eestkostetava elu korraldamine ja selleks võimaluste hankimine. Kuigi seaduses on ette nähtud, et eestkostja kohustus on ühiskondlik kohustus ja sellest ära öelda võib ainult seaduses ettenähtud põhjustel, on raskusi eestkostjate leidmisega, eriti varanduseta lastele. Loodetav Lastekaitse-ametite sisseseadmine võiks suuresti kaasa aidata selle küsimuse korraldamisele.

1928. a. lõpul oli käigus 1572 asja. Aasta jooksul tuli kirju sisse üldse 913. Järgnenud aastate tegevust iseloomustavad järgmised arvud:

| | Toimetusi juurde tulnud | Toimetusi lõpetatud | Kohtuistungeid peetud | Arutatud asju | Kirju | |
|------|----------------------------|------------------------|--------------------------|------------------|--------------|--------------|
| | | | | | sisse tulnud | välja läinud |
| 1929 | 206 | 98 | ... | ... | 1 271 | 1 530 |
| 1930 | 153 | 192 | ... | ... | 1 441 | 1 952 |
| 1931 | 168 | 340 | ... | ... | 1 190 | 1 580 |
| 1932 | 185 | 290 | 44 | 939 | 1 227 | 1 511 |
| 1933 | 186 | 216 | 43 | 939 | 1 209 | 1 642 |
| 1934 | 164 | 234 | 43 | 872 | 1 130 | 1 344 |
| 1935 | 185 | 137 | 41 | 824 | 1 379 | 1 508 |
| 1936 | 204 | 204 | 43 | 874 | 1 469 | 1 829 |
| 1937 | 193 | 510 | 51 | 1 623 | 1 464 | 1 754 |
| 1938 | 197 | 323 | 43 | 1 342 | 1 352 | 1 510 |

Vaeslastekohtu asjaajamist ja kassat on revideeritud järgmiselt:

Linna Revisjonikomisjoni poolt teostati revideerimist 5. aprillil 1935. a., 12. veebr. 1937. a. ja 14. mail 1938. a. Siseministeeriumi ja Riigikontrolli esindajate poolt revideeriti Vaeslastekohut 1936. aastal.

LINNA-ARHIIV.

Jooksva töö ja uurijate abistamise kõrval jätkusid arhivaalide korraldamis- ja ülesseadmistööd. Korraldamisele tulid nii aasta jooksul asutistelt arhiivi antud materjalid kui ka arhiivis olevad vanemad, seni korraldamata seisnud arhivaalid.

Linnaasutiste poolt paigutati 1937. a. arhiivi materjale, peamiselt Eesti-aegseid arhivaale umb. 7 jooksvat meetrit.

Teaduslikuks otstarbeks kasutati arhiivi 215 korda.

1936. a. rajatud Tartu pildimaterjali kogusse muretseti juurde 449 mitmesuguses suuruses fotot ja 326 negatiivi.

Arhiivi käsiraamatukogu suurenes 88 köite võrra umbes 170 kr. väärtuses, millest enamik omandati ostu teel.

Uusi riivleid arhivaalide tarvis muretseti aasta jooksul juurde 530 kr. väärtuses.

PEREKONNASEISU-AMET.

Perekonnaseisu-ametis jätkus üldine, juba 1926. a. alustatud perekonnakirjade korraldamine ja 1937. a. lõpuks oli avatud ümmarguselt 38 600 perekonnakirja.

Perekonnakirjade korraldamise ja perekonna- ning eesnimedede lihtsustatud korras muutmise viimaseks tähtajaks oli määratud 1. jaanuar



Soome linnategelaste õppereis Tartu 16. aug. 1937. Õppereislased koos Tartu linnavalitsuse juhtivate tegelastega Raekoja ees.



Soome linnategelaste õppereis Tartu 16. aug. 1937. Õppereislased koos Tartu linnavalitsuse juhtivate tegelastega Villem Reimani mälestussamba juures.

1938. Tähtaja lähenedes ilmusid kodanikud rohkearvuliselt oma perekonnakirju korraldama ja võõrapäraseid, halva kõla või tähendusega nimesid ja perekonnanimesid muutma. Aasta viimasel veerandil paisus tegevus niivõrd elavaks, et tööjõu ülekoormatuse tõttu polnud võimalik otsekohe kõigile soovijaile perekonnakirju täielikult avada. Kui isikul polnud otsekohest kiiret vajadust perekonnaseisu-tunnistuse järele, siis koostati esialgu ainult perekonnaseisu protokoll, mis kanti perekonnaregistrisse kevadel, kui tööpinge oli kahanenud. Töö kuhjumise tõttu jäi ka osa perekonnanime- ja nimemuutmise sooviavalduste otsustamine 1938. aastaks. Kõige selle tõttu töötas ametkond oktoobrikuust kuni aasta lõpuni ka õhtupooliti. Ametkonnas oli 6 koosseisulist ja 9 ajutist tööjõudu.

Perekonnaseisu-ameti tegevust korraldavates seadustes aasta jooksul olulisi muudatusi ei olnud. Tunduvaks töö hõlbustajaks tuli Siseministeriumi Üldosakonna abidirektori Oskar Angeluse poolt perekonnaseisuseaduse juhtnööride kodifitseeritud väljaanne, kuhu on koondatud kõik perekonnaseisuseaduse muudatused, täiendused ja Riigikohtu seletused seaduse kehtimahakkamisest alates, mis olid senini ühte tervikusse koondamata.

1937. aasta jooksul otsustati 925 perekonnanime ja 411 eesnime muutmist. 925 otsusega muudeti umbes 3 000 isikul perekonnanimi, sest iga otsus haarab ka isiku abikaasa ja tema alla 18-aastased lapsed. Seega on kolme aasta jooksul umbes 10 000 tartlast oma võõrapärase perekonnanime eestistanud.

Perekonnakirjade korraldamise ja nimemuutmise alal intensiivse tegevuse tõttu osutus vajalikuks ametiruumide laiendamine. Linnavalitsuse korraldusel anti hommikupoolteks Perekonnaseisu-ameti kasutusse Õpetajate Seltsi kahetoaline ruum.

1937. aastal sisustati Perekonnaseisu-ameti abielude registreerimise ruum korraliku mööbliga. Kavatsusel on selle ruumi pidulikku ilmet veelgi tõsta.

Perekonnaseisu-amet on 1937. a. annud tunnistusi välja tunduvalt rohkem kui varematal aastatel, sest perekonnaregistri lehekülgede suurem arv võimaldab juba suuremal määral kodanikele vajalisi dokumente välja anda. Ametiasutistele esitamiseks on esijoones perekonnaseisutunnistused, mida annavad välja ainult omavalitsuste perekonnaseisuametnikud. Perekonnanime või nime muutmisega käib kaasas ka uue isikutunnistuse väljaandmine.

| | 1935 | 1936 | 1937 |
|--|--------|--------|--------|
| Sünde registreeritud | 543 | 562 | 552 |
| Abiellumise sooviavaldusi vastu võetud | 362 | 394 | 411 |
| Abielusid registreeritud | 310 | 320 | 326 |
| neist väljastpoolt linna üks pool | 48 | 65 | 58 |
| neist väljastpoolt linna mõlemad pooled | 31 | 33 | 45 |
| Abielukuulutusi ülespanemiseks saadud | 393 | 480 | 480 |
| Surmajuhtumeid registreeritud | 558 | 567 | 546 |
| Perekonnaregistris eri lehekülgi: | | | |
| avatud | 4 112 | 4 656 | 5 980 |
| täiendatud | 3 267 | 5 737 | 8 696 |
| neist väljastpoolt tulnud dokum. põhjal | 1 094 | 1 624 | 2 154 |
| aasta lõpuks | 27 988 | 32 644 | 38 624 |
| Tunnistusi välja antud: | | | |
| Sünnitunnistusi | 776 | 842 | 883 |
| Abielutunnistusi | 323 | 349 | 387 |
| Surmatunnistusi | 286 | 288 | 320 |
| Perekonnaseisu-tunnistusi | 2 426 | 2 823 | 3 797 |
| Teatise | 2 039 | 1 926 | 2 581 |
| Abielulahutusi teatavaks võetud | 48 | 51 | 62 |
| Protokolle koostatud | 1 639 | 2 880 | 4 072 |
| Aktidest ärakirju saadetud | 210 | 252 | 363 |
| Isikutunnistusi välja antud | 600 | 3 375 | 3 750 |
| Nimede- ja perekonnanimede-muutmise sooviavaldusi vastu võetud | 1 011 | 1 645 | 1 457 |
| Neist otsustatud jaatavalt: | | | |
| Nimemuutmise sooviavaldusi | 277 | 383 | 411 |
| Perekonnanime-muutmise sooviavaldusi | 628 | 1 002 | 925 |
| Otsustatud eitavalt: | | | |
| Nimemuutmise sooviavaldusi | 13 | 23 | 14 |
| Perekonnanime-muutmise sooviavaldusi | 22 | 57 | 64 |
| Järgmiseks aastaks jäänud otsustada: | | | |
| Nime- ja perekonnanime-muutmise sooviavaldusi | 71 | 180 | 223 |

REVISJONIKOMISJON.

Revisjonikomisjon pidas 1937./38. aastal 9 istungit, kus arutati läbi ja otsustati 77 asja. Komisjon omas kvoorumis käis kohal linnaasutisi, ettevõtteid ja majapidamisi revideerimas ning nende tegevusega tutvumas 9 korral.

Faktilist kontrolli teostasid peamiselt komisjoni esimees, osaliselt ka abiesimees ning sekretär. Esimehe, abiesimehe, sekretäri ja liikmete

poolt koos kui ka üksikult teostati revideerimisi kohtadel 58 korral. Seejuures toimetati kassade, ametnikkude käes olevate rahasummade, materjalide ja varade ootamatuid ülelugemisi, kontrolliti asutiste korda, asjaajamist ja majapidamist.

Komisjoni liikmete poolt teostatud paiklike revideerimiste üle koostati aasta jooksul 67 revideerimisakti, mis kanti revisjonikomisjoni istungitel ette ja mille kohta võeti seisukohad.

Peale selle olid revisjonikomisjoni esindajad juures linna tööde, materjalide ja kaupade vastuvõtmisel, inventuuri tegemisel, valik- ja vähempakkumiste toiminguil jne.

Revisjonikomisjoni tähtsamaid ülesandeid järelkontrolli korras oli linna 1936./37. a. eelarve täitmise aruande läbivaatamine. 1936./37. majandusaasta aruanne koos materjalidega esitati linnavalitsuse poolt revisjonikomisjonile 4. septembril 1937. a. ja vaadati üksikasjalikult läbi komisjoni esimehe poolt. Seejärel aruanne koos esimehe poolt ettekantud revideerimistulemustega arutati läbi kahel komisjoni istungil. Üldiselt leiti aruanne olevat kooskõlas arveraamatute ja tõendavate dokumentidega. Leitud puudustest, mis kuulusid vähemate liiki ja kandsid rohkem vormiliste kõrvalekaldumiste iseloomu, teatati linnavalitsusele, kelle korraldusel vead kõrvaldati.

Vastuvõetavaks tunnistatud aruanne koos revisjonikomisjoni seisukohtadega otsustati 14. dets. 1937. a. esitada Linnavolikogule. Aruanne oli arutusel Linnavolikogu koosolekul 20. detsembril 1937. a. ja võeti esitatud kujul muutmatult vastu.

Kõigist revideerimistel ilmnenuid puudustest, väärnähtustest, kõrvalekaldumistest ja soovidest teatati linnavalitsusele, kes nende kohta võttis seisukohad ja tegi vastavad korraldused.

Revisjonikomisjoni koosseisu 1937./38. aastal kuulusid linnavolinikud: August Mõru — esimehena, August Kullam — abiesimehena, Johannes Tallo — sekretärina, Villem Kuusloo, Mihkel Vellema ja Jaan Vain — liikmetena.

HARIDUS.

TARTU KOOLIVÕRK.

Endise koolisüsteemi järgi jagunesid üldhariduslikud koolid kuni ülikoolini kaheks astmeks: algkool — 6 esimest õppeaastat ja keskkool — 5 algkoolile järgnevat õppeaastat.

1934. a. teostatud keskkoolireform jaotas õppeaja kuni ülikoolini kolmeks astmeks: algkool, mis on endiselt 6-klassiline, keskkool — 5 või 3 õppeaastat ja gümnaasium — 3 õppeaastat. Seejuures 5-klassiline keskkool, mida nimetatakse progümnaasiumiks, toetub algkooli neljandale klassile, 3-klassiline keskkool ehk reaalkool aga toetub algkooli kuuendale klassile. Nii progümnaasiumi kui ka reaalkooli lõpetajad pääsevad gümnaasiumi ja sealt edasi ülikooli.

Tartu koolivõrgus töötasid 1936./37. a. järgmised gümnaasiumid ja keskkoolid.

Poeglastegümnaasium, reaal- ja tehnikaharuga;

selle juures progümnaasium ja reaalkool;

Tütarlastegümnaasium, humanitaar- ja majapidamiseharuga;

selle juures progümnaasium;

Kommertsgümnaasium ühe kommertsharuga;

selle juures reaalkool;

Õhtune gümnaasium ühe sotsiaalharuga;

selle juures reaalkool;

Treffneri gümnaasium kahe humanitaarharuga;

selle juures progümnaasium ja reaalkool;

ENKS-i tütarlaste gümnaasium humanitaar- ja majapidamiseharuga;

selle juures progümnaasium ja reaalkool;

Pedagoogium ühe haruga, selle juures progümnaasium, — riigi ülalpidamisel.

Peale nende töötasid Tartus järgmised vähemusrahvuste keskkoolid ja gümnaasiumid:

Vene gümnaasium ühe humanitaarharuga, selle juures reaalkool;

Saksa gümnaasium ühe humanitaarharuga, selle juures progümnaasium;

Juudi keskkool (reaalkool).

Tartu linna gümnaasiumide- ja keskkoolide-võrgu kujunemisest ja uuele koolisüsteemile üleminekust annab ülevaate järgnev tabel:

1. Tartu gümnaasiumid ja keskkoolid.

| | Gümnaasium endise Keskool (5.-9. õ.-a.) ja gümnaasium (10. õ.-a.) uue koolisüsteemi järgi | | | | | | | Kokku klasse |
|---|---|----------|----------|----------|----------|-----------|-----------|--------------|
| | 5. õ.-a. | 6. õ.-a. | 7. õ.-a. | 8. õ.-a. | 9. õ.-a. | 10. õ.-a. | 11. õ.-a. | |
| Poeglastegümnaasium 1933/34 | — | — | 2 | 2 | 2 | 2 | 2 | 10 |
| Poeglaste Keskool 1934/35 | 1 | — | 1+1 | 2 | 2 | 2 | 2 | 11 |
| " " 1935/36 | 1 | 1 | 1+1 | 1+1 | 2 | 2 | 2 | 12 |
| " " 1936/37 | 1 | 1 | 1+1 | 1+1 | 1+1 | 2 | 2 | 12 |
| I Progümnaasium, I Reaalkool ja I Gümna. 1937/38 | 1 | 1 | 2+1 | 1+1 | 1+1 | 1 | 2 | 12 |
| Tütarlastegümnaasium 1933/34 | — | — | 2 | 2 | 3 | 3 | 3 | 13 |
| Tütarlaste Keskool 1934/35 | 1 | — | 1+1 | 2 | 2 | 3 | 3 | 13 |
| " " 1935/36 | 1 | 1 | 1+1 | 1+1 | 2 | 2 | 3 | 13 |
| " " 1936/37 | 1 | 1 | 1+1 | 1+1 | 1+1 | 2 | 2 | 12 |
| II Progümnaasium, II Reaalk. ja II Gümna. 1937/38 | 1 | 1 | 2+1 | 1+1 | 1+1 | 1 | 2 | 12 |
| Kommertsgümnaasium 1933/34 | — | — | 1 | 2 | 2 | 2 | 2 | 9 |
| Linna Keskool 1934/35 | 1 | — | 1 | 1 | 1 | 2 | 2 | 8 |
| " " 1935/36 | 1 | 1 | 1 | 1 | 1 | 1 | 2 | 8 |
| " " 1936/37 | 1 | 1 | 1 | 1 | 1 | 1 | 1 | 7 |
| III Progümnaasium ja Kommertskool . . 1937/38 | — | 1 | 1 | 1 | 1 | 1 | 1 | 6 |
| Õhtugümnaasium 1933/34 | — | — | 1 | 1 | 1 | 1 | 1 | 5 |
| Linna Õhtune Erakeskkool 1934/35 | — | — | 1 | 1 | 1 | 1 | 1 | 5 |
| " " " 1935/36 | — | — | 1 | 1 | 1 | 1 | 1 | 5 |
| " " " 1936/37 | — | — | 1 | 1 | 1 | 1 | 1 | 5 |
| Tartu Erareaalkool ja Kolledž 1937/38 | — | — | 1+1 | 1 | 1 | 1 | 2 | 7 |
| H. Treffneri Poeglastegümnaasium 1933/34 | — | — | 2 | 2 | 2 | 2 | 2 | 10 |
| " " Poeglaste Erakeskkool . . . 1934/35 | 1 | — | 1+1 | 2 | 2 | 2 | 2 | 11 |
| " " " " 1935/36 | 2 | 2 | 1+1 | 1+1 | 2 | 2 | 2 | 14 |
| " " " " 1936/37 | 2 | 2 | 1+1 | 1+1 | 1+1 | 2 | 2 | 14 |
| " " Eraprog., Erareaalk. ja Eragümna. 1937/38 | 1 | 1 | 2+1 | 1+1 | 1+1 | 2 | 2 | 13 |
| ENKS-i Tütarlastegümnaasium 1933/34 | — | — | 2 | 2 | 2 | 2 | 2 | 10 |
| " Tütarlaste Erakeskkool 1934/35 | 1 | — | 1+1 | 2 | 2 | 2 | 2 | 11 |
| " " " " 1935/36 | 1 | 1 | 1+1 | 1+1 | 2 | 2 | 2 | 12 |
| " " " " 1936/37 | 2 | 1 | 1+1 | 1+1 | 1+1 | 2 | 2 | 13 |
| " Eraprogümna., Erareaalk. ja Eragümna. 1937/38 | 2 | 2 | 1+1 | 1+1 | 1+1 | 1 | 2 | 13 |
| Vene Gümnaasium 1933/34 | — | — | 1 | 1 | 1 | 1 | 1 | 5 |
| " Keskool 1934/35 | — | — | 1 | 1 | 1 | 1 | 1 | 5 |
| " " 1935/36 | — | — | 1 | 1 | 1 | 1 | 1 | 5 |
| " " 1936/37 | — | — | 1 | 1 | 1 | 1 | 1 | 5 |
| V Reaalkool 1937/38 | — | — | — | 1 | 1 | — | 1 | 3 |

Linnavalitsuse ettepanekul Linnavolikogu 14. mail 1937 kiitis heaks Tartu linna koolivõrgu kava gümnaasiumide ja keskkoolide osas.

Selle järgi võeti linna ja maakonna ühisele ülalpidamisele:

Poeglastegümnaasium 1 reaalaruga, selle juures Progümnaasium ja Reaalkool;

Tütarlastergümnaasium 1 humanitaarharuga, selle juures Progümnaasium ja Reaalkool.

Kui sellekohane vajadus peaks tekkima, siis otsustati avada lisaks kummaski koolis üks paralleelklass reaalkooli III klassile ja üks paralleelklass avatava gümnaasiumi I klassile;

Kommertsikool, selle juures Linna Keskkool.

Linna ülalpidamisele võeti:

Kolledž, millega ühendatud reaalkool.

Ühtlasi otsustati esineda ettepanekuga Haridusministeeriumi ees, jätta Tartu linnas asuvate koolide võrku:

H. Treffneri Poeglaste Eragümnaasium 1 humanitaarharuga, selle juures Progümnaasium ja Reaalkool;

ENKS-i Tütarlaster Eragümnaasium 1 humanitaarharuga, selle juures Progümnaasium ja Reaalkool;

Linna Vene Reaalkool 1 haruga;

Linna Saksa Reaalkool 1 haruga.

Kutsekoolid jaotatakse kahte liiki: ühed, mis toetuvad algkoolile, ja teised, mis toetuvad keskkoolile või I astme kutsekoolile. Esimest liiki koole nimetatakse keskastme, teise liigi kutsekoole aga kõrgema astme kutsekoolideks.

Tartu linna kutsekoolide võrgus töötasid linna ülalpidamisel 1936./37. a. järgmised keskastme kutsekoolid:

Tööstuskool — 4 kl., 2 haru: 1 puu- ja 1 rauatööharu,

Kaubandus- ja Kaupmeestekool — 4 kl., 2 haru: 1 kaubandus- ja 1 kaupmeestekooli-haru;

Tehnikakool — 4 kl., 1 haru (mehaanika ja ehitustehnika alal);

Tööstus- ja majandusõpilaste kool — 2—4-a. kursusega, õppinud tööliste ja meistrite ettevalmistamiseks.

Peale nende töötasid sihtasutiste ülalpidamisel veel järgmised kutsekoolid, kellele linn on andnud kooliruumid ja määranud iga aasta eelarve korras toetust:

Naisühingu kutsekool (rõivaõmblemise-, tikanduse-, kangakudumise ja keraamika-osakondadega) 2—3-a. kursusega.

Naisseltsi kutsekool (majapidamise ja kangakudumise osakondadega) 1—2-a. kursusega.

Tartu linna kutsekoolide võrk kujunes 1937./38. kooliaastaks järgmiseks:

ENKS-i Kodumajanduskool;

Tartu Kommertsikool (Gümnaasium);

Tartu Kaubandus- ja Ärinduskeskkool;
Tartu Tööstus- ja Majandusõpilastekool;
Tartu Tööstuskeskkool;
Tartu Naisühingu Kutsekool;
Tartu Naisseltsi Kutsekool;
Tartu Tehnikakeskkool.

Riigivanema otsusega 16. juunist 1937. a. nr. 363 (RT 54 — 1937) avati, alates 1. aug. 1937, avaliku õppeasutisena Tartu linna poolt ülalpeetav 3 reaalkooli- ja 3 gümnaasiumi-klassist koosnev „Tartu Kolledž“.

Linnavalitsuse ettepanekul määras Linnavolikogu Tartu Kolledži (end. Õhtune Ühisgümnaasium) gümnaasiumi osas humanitaartüübiliseks kooliks, ühiskoolina mõlemast soost õpilastele.

Riigivanema otsuses 16. juunist 1937 nr. 365 (RT 56 — 1937) lubati avada avalike gümnaasiumidena, alates 1. aug. 1937:

Tartu I Gümnaasium (poeglastele) ja
Tartu II Gümnaasium (tütarlastele).

Vastavalt nende koolide õppenõukogude seisukohale otsustas Linnavolikogu Koolivalitsuse ettepanekul määrata endiselt Tartu I Gümnaasiumi (end. Poeglaste reaalgümnaasium) reaaltüübiliseks ja II Gümnaasiumi (end. Tütarlastegümnaasium) humanitaartüübiliseks kooliks. Need koolid on püsinud elujõulistena nende tüüpidena senini ja osutuvad kõige vajalikumaiks ja otstarbekohasemaiks Tartu koolivõrgu seisukohalt.

Tartu Õhtuse Ühisgümnaasiumi V klassi soovis 1937./38. õppeaastal sisse astuda üle 40 isiku, kellel olude sunnil oli varem jäänud gümnaasium pooleli. Kuna selle klassi jaoks sama kooli IV klassi lõpetajaid oli ette näha üle 50 õpilase, siis ulatus V klassi astuda soovijate arv 100 ligidale.

Linnavalitsus seda arvestades palus Haridusministeeriumilt luba 1937./38. õppeaastal Õhtuse Ühisgümnaasiumi V klassile paralleelklassi avamiseks, tingimusel, et selle klassi õppejõudude palgad kaetaks kogu ulatuses õppemaksust, kusjuures tarbe korral õppemaks selles klassis võiks olla üldisest normist kõrgem. Haridusministeerium eeltoodud tingimustel nõustus selle paralleelklassi avamisega.

Linnavalitsus pöördus Haridusministeeriumi poole palvega, lubada jätta Õhtune Erareaalkool esialgu töötama kõigi kolme klassiga, põhjendades, et 1937. aasta kevadel võeti sellesse kooli astumise sooviavaldusi vastu enam kui 50 isikult, kelledest suurem osa on vanemad ja töölkäijad inimesed. Kuigi koolivõrgus Õhtuse Keskkooli asemel on ette nähtud järk-järgult avatav Kolledži Keskkool, ei olnud võimalik sinna ära mahu-

tada kõiki soovijaid, pealegi on Kolledžis esimeseks võõrkeeleks vene keel, kuna Õhtuses Keskkoolis on selleks inglise keel.

Haridusministeerium lubas Tartu Erarealkooli jätta töötama 1937./38. kooliaastaks ühe I, ühe II ja ühe III klassiga, 1938./39. kooliaastaks ühe II ja ühe III klassiga ja 1939./40. kooliaastaks ühe III klassiga.

Linna Kaubandus- ja Kaupmeestekooli oli 1937. a. kevadel õpilaste tung suur. Vastuvõtueksamile ilmus 137 õpilast, vastu võtta oli võimalik neist ainult 77, kusjuures eksameid rahuldavalt õiendanuist pidi 28 õpilast ruumi puudusel koolist eemale jääma.

Sügisel andis end, hoolimata kooli ametlikust teadaandest et I klassi ruumipuudusel vastuvõtmist ei ole, üles I klassi astumiseks üle 50 õpilase. Tütarlastekeskooli I-sse klassi jäi samuti ruumipuudusel vastu võtmata 21 õpilast.

Sel põhjusel Linnavalitsus palus Haridusministeeriumilt luba avada 1937. a. sügisel Kaubandus- ja Kaupmeestekooli juures, mis Riigivanema otsusega 27. aug. 1937 oli nimetatud Tartu Kaubandus- ja Ärinduskeskkooliks, üks paralleelklass nende algkooli lõpetanute tarvis, kes ruumipuudusel jäid kooli vastu võtmata.

Haridusministeerium 4. sept. 1937. a. lubas Tartu Kaubandus- ja Ärinduskeskkooli juures asutada Kutsehariduslike õppeasutiste seaduse § 15 põhjal 1937./38. kooliaastaks ühe algkoolil põhjeneva üheaastase õppeajaga „Tartu Kaubandusliku Eriklassi“, misjuures selle eriklassi õpingute lõpetajaile lubati kaubanduskeskkooli I klassi õpingute lõpetajate õigused.

Tartu linna avalike alg- ja täienduskoolide võrgu 1937./38. kooliaastaks kinnitas Linnavolikogu 21. juunil 1937 järgmiselt:

Normaal-algkoolid poeglastele:

| | | | |
|-----|---------------------|-------------------|----|
| II | algkool, Tolstoi 4, | klassi kompl. arv | 8, |
| III | „ Puiestee 78, | „ „ „ | 9, |
| IV | „ Karlova mõisas, | „ „ „ | 6, |
| XV | „ Riia 99, | „ „ „ | 8, |

Normaal-algkoolid tütarlastele:

| | | | |
|----|-----------------------|-------------------|-----|
| I | algkool, Kroonuaia 7, | klassi kompl. arv | 6, |
| V | „ Lina 2, | „ „ „ | 12, |
| VI | „ H. Treffneri 2, | „ „ „ | 6, |
| IX | „ Aia 48, | „ „ „ | 6, |
| X | „ Peetri 33, | „ „ „ | 6. |

Sega-algkoolid:

- XVI algkool, Näituse 20/22, klassi kompl. arv 9,
- XIII algkool, (vene õppekeelega), Peeter Põllu 14, klassi kompl. arv 6.

Maatüübilised algkoolid:

- VII algkool, Kesk 19, klassi kompl. arv 6,
- XII algkool, Jaama 22, klassi kompl. arv 6,
- Kaagvere lastekodu algk., Kaagvere ms., klassi kompl. arv 3.

Erilaadilised algkoolid:

- VIII algk. (nõrgaandelistele lastele), Riia 91, klassi kompl. arv 3,
- XI algk. (raskeltnkasvat. lastele), Karlova mõisas, klassi kompl. arv 4,
- Õhtune algkool, Riia 99, klassi kompl. arv 4.

Seega määras Linnavolikogu nii algkoolide võrgu kui ka klasside arvu (107 klassi) samaks, mis see oli 1936./37. kooliaastal.

Õppeaasta algul, sügisel 1937 tuli III algkooli I klassi vastu võtta kokku 76 õpilast, kes kõik olid selle kooli rajoonist. Kuna ka teistes algkoolides puudus vaba ruum, sest esimesed klassid said kõigis algkoolides täidetud, siis tekkis möödapääsematu vajadus avada selle kooli I klassi juurde üks paralleelklass.

Haridusministri loal teostati nimetatud muudatus arvates 1. septembrist 1937.

See muudatus ei suurendanud siiski linna eelarves ettenähtud kulusid algkoolide osas, sest uute tunnikavade maksmahakkamisega vähenes tundide arv algkoolis iga kuue klassi kohta kolme tunni võrra nädalas.

III algkoolis oli 1936./37. aastal 2 esimest klassi, 1937./38. a. nähti selles algkoolis ette 2 teist klassi ja 1 esimene klass.

XVI algkoolis oli 1936./37 kaks lõpuklassi; 1937./38 võeti juurde üks viimane klass, sest V klass oli olnud eelmisel aastal ühe komplektiga. Et tasakaalustada koolide esimestesse klassidesse astujate endist arvu, nähti ette XVI algkoolis kaks esimest klassi, nõnda et esimeste klasside arv uuel õppeaastal jäi endiseks.

XI (raskeltnkasvatatavate laste) algkoolis oli ühendatud V ja VI klass üheks komplektiks. Kuna V klassi tuli 1937./38. aastal 19 õpilast, eraldati see klass iseseisvaks komplektiks, ühendati aga II ja VI klass üheks komplektiks.

Täienduskoolide võrk kinnitati samuti endisel kujul:

Tütarlaste Majapidamise Täienduskool, linna V algkooli juures. Selles koolis töötab 2 klassi, kumbki klass üheaastase kursusega (7. õ.-a.). Majapidamise täienduskool valmistab ette tütarlapsi tööle kodus majapidamises. Tegelikule tööle kõõgis pannakse selles koolis erilist rõhku. Õpetus koolis on maksuta.

Tehnika Täienduskool Poeglastegümnaasiumi juures. Selles koolis on ehitustehnika ja elektrotehnika harud ning kummagi haru kursus kestab üks aasta. Õppe-maks seal on 10 krooni õppeaastas, peale selle võetakse materjali kuludeks lisamaksu 3 krooni aastas.

VÄLJAVÕTE KOOLIDE INSPEKTOR J. LANGU ARUANDEST.

Koolide-inspektori järelevalvele kuulunud Tartu linnas tegutsevates haridusasutistes toimetati tema poolt revideerimisi järgmisel arvul:

| | Mitmes asutises | Mitmel korral |
|---------------------------------|--------------------|------------------|
| Algkoolid | 21 | 43 |
| Täienduskoolid | 2 | 2 |
| Kutsekoolid | 7 | 10 |
| Keskoolid | 9 | 14 |
| Gümnaasiumid | 8 | 11 |
| Muud koolid | 1 | 1 |
| Lasteaiad ja -kodud | 11 | 12 |
| Avalikud raamatukogud | 2 | 2 |
| Lühiaegsed kursused | 4 | 4 |

Peale otseselt Linnakoolivalitsusele alluvate koolide on siin arvestatud ka Tartus asuvad saksa ja juudi koolid, mis alluvad vastavatele kultuur-omavalitsustele. Muude koolide all on mõeldud Pimedate Kodu algkooli.

Kasvatuslik külg koolides.

| | Koolikord | | | Puhtus | | | Õpil. esinemine | | |
|--------------------------|-----------|----|---|--------|----|---|-----------------|----|---|
| | a | b | d | a | b | d | a | b | d |
| Algkoolid | 8 | 12 | 1 | 7 | 13 | 1 | 9 | 11 | — |
| Täienduskoolid | 1 | 1 | — | 1 | 1 | — | 1 | 1 | — |
| Kutsekoolid | 3 | 4 | — | 3 | 4 | — | 3 | 4 | — |
| Keskoolid | 2 | 6 | 1 | 4 | 4 | 1 | 4 | 5 | — |
| Gümnaasiumid | 2 | 6 | — | 4 | 3 | 1 | 4 | 4 | — |
| Muud koolid | 1 | — | — | 1 | — | — | 1 | — | — |
| Lasteaiad | 2 | 8 | 1 | 2 | 9 | — | | | |

a — hea; b — rahuldav; d — puudulik.

Puuduliku käitumise pärast on algkoolist saadetud teise kooli 17 poissi, neist raskeltkasvatatavate algkooli 16 ja Harkusse 1 poiss. Koolist välja arvati 4 poissi ja 4 tütarlast.

Klasse, kus lõpetanuid oli 50% või vähem, oli Tartu algkoolides: 1 teine, 2 neljandat, 2 viiendat ja 1 kuues klass, täienduskoolides 1 esimene klass, kutsekoolides 1 teine klass ning keskkoolides 2 kolmandat klassi, üldse 10 klassi.

Klassikursuse lõpetamine protsentides.

| | I kl. | II kl. | III kl. | IV kl. | V kl. | VI kl. | keskm. |
|--------------------------|-------|--------|---------|--------|-------|--------|--------|
| Algkoolid | 90,4 | 89,5 | 85,8 | 74,6 | 67,1 | 79,0 | 81,3 |
| Täienduskoolid | 63,5 | — | — | — | — | — | 63,5 |
| Kutsekoolid | 55,4 | 56,9 | 67,4 | — | — | — | 58,1 |
| Keskoolid | 78,7 | 68,3 | 61,7 | 63,3 | 75,2 | — | 67,8 |
| Gümnaasiumid | 69,7 | — | — | — | 92,5 | — | 83,2 |

Kutsekoolidest on selles tabelis arvestatud kutsekeskkoolid (Kaubandus-Ärinduskeskkool, Tehnika- ja Tööstuskeskkool) kui omavahel enam-vähem võrreldavad. Keskkoolide ja gümnaasiumide hulgast on vastavate andmete puudumisel välja jäänud saksa ja juudi koolid.

Instrueerimine koolinõuniku poolt on toimunud otseselt koolide külastamise puhul või koolijuhatajate koosolekute kaudu. Viimaseid on peetud tarviduse järgi 10—15 korda kooliaastas. Õpetajate koosolekuid eriküsimuste selgitamiseks on peetud kolmel juhul. Seal selgitati algkoolide uusi õppekavasid, kirjatehnikat algkoolis ja rivi elementi algkoolide õppekavades.

Erakorralise ülesandena võttis koolide inspektor osa 5. ja 6. õppeaasta jaoks matemaatika standardõpikut koostava komisjoni tööst, olles komisjoni juhatajaks.

5. oktoobrist kuni 2. novembrini 1937 oli koolide inspektor õppereisil Saksamaal, Šveitsis ja Prantsusmaal.

2. Õpilaste arv Tartus õppeaasta lõpul.

Nombre des élèves à la fin de l'année scolaire.

| Gümnaasiumid: <i>Gymnases:</i> | 1931/32 | 1932/33 | 1933/34 | 1934/35 | 1935/36 | 1936/37 |
|---|---------|---------|---------|---------|---------|---------|
| poisse | | | | 696 | 524 | 339 |
| tütarlapsi | | | | 774 | 533 | 356 |
| Keskkoolid: <i>Écoles secondaires:</i> | 1 036 | 1 072 | 992 | | | |
| <i>garçons</i> | 1 230 | 1 111 | 1 038 | | | |
| <i>filles</i> | | | | 337 | 698 | 939 |
| | | | | 339 | 653 | 921 |
| Algkoolid: <i>Écoles primaires:</i> | | | | | | |
| poisse | 2 059 | 2 090 | 2 143 | 2 083 | 1 976 | 1 934 |
| tütarlapsi | 2 066 | 2 156 | 2 217 | 2 162 | 2 032 | 1 931 |
| Kutsekoolid: <i>Écoles professionnelles:</i> | | | | | | |
| poisse | 264 | 314 | 350 | 361 | 381 | 490 |
| tütarlapsi | 289 | 316 | 419 | 483 | 465 | 503 |
| Täienduskoolid: <i>Ecoles complémentaires:</i> | | | | | | |
| poisse | 4 | 29 | 18 | 30 | 56 | 60 |
| tütarlapsi | 31 | 30 | 49 | 39 | 40 | 40 |
| Kokku: — <i>Total:</i> | | | | | | |
| poisse | 3 363 | 3 505 | 3 503 | 3 509 | 3 590 | 3 744 |
| tütarlapsi | 3 616 | 3 613 | 3 723 | 3 795 | 3 768 | 3 769 |
| Üldse: — <i>Grand total:</i> | 6 979 | 7 118 | 7 226 | 7 304 | 7 358 | 7 513 |

3. Keskkoolid ja gümnaasiumid klasside, õpilaste arvu ja soo järgi 1937/38.
Écoles secondaires d'après classes, nombre et sexe des élèves 1937/38.

| | Kesk kool | | | | | | | | | | | | | | | Gümnaasium | | | | | | Üldse Gr. total | | | | | | | | |
|--|-----------|------------|------------|----------|--------------------|------------|-----------|------------|------------|-----------|------------|----------------|-----------|------------|------------|------------|-------------|-------------|----------------|------------|------------|--------------------|------------|------------|-----------|------------|------------|-----------|-------------|-------------|
| | 5. õ.-a. | | 6. õ.-a. | | | 7. õ.-a. | | 8. õ.-a. | | 9. õ.-a. | | Kokku Total | | | 10. õ.-a. | | 11. õ.-a. | | Kokku Total | | | | | | | | | | | |
| | Klasse | Õpilasi | | Classes | Nombre d'élèves | | Klasse | Õpilasi | | Klasse | Õpilasi | | Klasse | Õpilasi | | Klasse | Õpilasi | | Klasse | Õpilasi | | Klasse | Õpilasi | | | | | | | |
| | | p. | t. | | g. | f. | | p. | t. | | p. | t. | | p. | t. | | p. | t. | | p. | t. | | p. | t. | p. | t. | | | | |
| Tartu I Progümn., Reaalkool ja Gümnaasium. | 1 | 50 | — | 1 | 51 | — | 3 | 138 | — | 2 | 80 | — | 2 | 63 | — | 9 | 382 | — | 1 | 27 | — | 2 | 47 | — | 3 | 74 | — | 12 | 456 | — |
| Tartu II Progümn., Reaalkool ja Gümnaasium | 1 | — | 49 | 1 | — | 53 | 3 | — | 153 | 2 | — | 100 | 2 | — | 77 | 9 | — | 432 | 1 | — | 40 | 2 | — | 66 | 3 | — | 106 | 12 | — | 538 |
| Tartu III Progümn., ja Ühiskommerts- gümnaasium. | — | — | — | 1 | 16 | 30 | 1 | 9 | 22 | 1 | 12 | 16 | 1 | 9 | 24 | 4 | 46 | 92 | — | — | — | 1 | 10 | 31 | 1 | 10 | 31 | 5 | 56 | 123 |
| Tartu Kaubandus- ja Ärinduskeskkool ja Kommerts- kool Tartu Erarealkool ja Ohtune Ühis- gümnaasium | — | — | — | — | — | — | 3 | 44 | 71 | 2 | 17 | 56 | 1 | 8 | 21 | 6 | 69 | 148 | 1 | 16 | 23 | — | — | — | 1 | 16 | 23 | 7 | 85 | 171 |
| Tartu Kolledž | — | — | — | — | — | — | 1 | 40 | 24 | 1 | 51 | 20 | 1 | 43 | 20 | 3 | 134 | 64 | — | — | — | 2 | 66 | 39 | 2 | 66 | 39 | 5 | 200 | 103 |
| H. Treffneri Erapro- gümn., Reaalkool ja Gümnaasium | 1 | 50 | — | 2 | 83 | — | 3 | 132 | — | 2 | 90 | — | 2 | 85 | — | 10 | 440 | — | 2 | 61 | — | 2 | 73 | — | 4 | 134 | — | 14 | 574 | — |
| ENKS-i Erapro- gümnaasium, Reaalkool ja Gümnaasium | 2 | — | 77 | 2 | — | 74 | 2 | — | 100 | 2 | — | 96 | 2 | — | 95 | 10 | — | 442 | 1 | — | 41 | 2 | — | 71 | 3 | — | 112 | 13 | — | 554 |
| Tartu IV Reaalkool ja Vene Gümnaasium | — | — | — | — | — | — | — | — | — | 1 | 5 | 11 | 1 | 8 | 7 | 2 | 13 | 18 | — | — | — | 1 | 16 | 20 | 1 | 16 | 20 | 3 | 29 | 38 |
| Kokku Total | 5 | 100 | 126 | 7 | 150 | 157 | 17 | 399 | 397 | 13 | 255 | 299 | 12 | 216 | 244 | 54 | 1120 | 1223 | 7 | 133 | 120 | 12 | 212 | 227 | 19 | 345 | 347 | 73 | 1465 | 1570 |

4. Algkoolid klasside, õpilaste arvu ja soo järgi 1937/38.

Écoles primaires d'après effectifs des classes, nombre d'élèves et leur sexe 1937/38.

| | I klass | | II klass | | | III klass | | | IV klass | | | V klass | | | VI klass | | | K o k k u Total | | | |
|----------------------------|---------|---------|----------|---------|--------------------|-----------|--------|---------|----------|--------|---------|---------|--------|---------|----------|--------|---------|--------------------|--------|---------|-------|
| | Klasse | Õpilasi | | Classes | Nombre d'élèves | | Klasse | Õpilasi | | Klasse | Õpilasi | | Klasse | Õpilasi | | Klasse | Õpilasi | | Klasse | Õpilasi | |
| | | p. | t. | | g. | f. | | p. | t. | | p. | t. | | p. | t. | | p. | t. | | p. | t. |
| I algkool | 1 | — | 44 | 1 | — | 38 | 1 | — | 41 | 1 | — | 47 | 1 | — | 31 | 1 | — | 27 | 6 | — | 228 |
| II „ | 1 | 49 | — | 2 | 58 | — | 2 | 59 | — | 1 | 44 | — | 1 | 48 | — | 1 | 32 | — | 8 | 290 | — |
| III „ | 2 | 84 | — | 2 | 66 | — | 2 | 76 | — | 2 | 85 | — | 1 | 38 | — | 1 | 34 | — | 10 | 383 | — |
| IV „ | 1 | 35 | — | 1 | 37 | — | 1 | 36 | — | 1 | 31 | — | 1 | 33 | — | 1 | 32 | — | 6 | 204 | — |
| V „ | 2 | — | 76 | 2 | — | 84 | 2 | — | 100 | 2 | — | 85 | 2 | — | 66 | 2 | — | 62 | 12 | — | 473 |
| VI „ | 1 | — | 42 | 1 | — | 44 | 1 | — | 41 | 1 | — | 45 | 1 | — | 32 | 1 | — | 31 | 6 | — | 235 |
| VII „ | 1 | 12 | 14 | 1 | 16 | 11 | 1 | 13 | 18 | 1 | 20 | 14 | 1 | 21 | 10 | 1 | 19 | 8 | 6 | 101 | 75 |
| VIII „ | 1 | 7 | 7 | 1 | 7 | 10 | 1 | 10 | 9 | 1 | 7 | 10 | 1 | 8 | 7 | 1 | 4 | 3 | 6 | 43 | 46 |
| IX „ | 1 | — | 50 | 1 | — | 47 | 1 | — | 49 | 1 | — | 48 | 1 | — | 36 | 1 | — | 37 | 6 | — | 267 |
| X „ | 1 | — | 48 | 1 | — | 33 | 1 | — | 40 | 1 | — | 35 | 1 | — | 27 | 1 | — | 27 | 6 | — | 210 |
| XI „ | — | — | — | 1 | 5 | — | 1 | 18 | — | 1 | 20 | — | 1 | 20 | — | 1 | 13 | — | 5 | 76 | — |
| XII „ | 1 | 17 | 19 | 1 | 20 | 12 | 1 | 22 | 15 | 1 | 20 | 14 | 1 | 12 | 16 | 1 | 15 | 19 | 6 | 106 | 95 |
| XIII „ | 1 | 25 | 19 | 1 | 14 | 21 | 1 | 22 | 18 | 1 | 16 | 21 | 1 | 15 | 19 | 1 | 15 | 9 | 6 | 107 | 107 |
| XV „ | 1 | 48 | — | 1 | 46 | — | 2 | 78 | — | 1 | 44 | — | 2 | 75 | — | 1 | 32 | — | 8 | 323 | — |
| XVI „ | 2 | 46 | 20 | 2 | 48 | 16 | 2 | 49 | 18 | 1 | 30 | 13 | 1 | 29 | 18 | 1 | 33 | 20 | 9 | 235 | 105 |
| Õhtune algkool | — | — | — | — | — | — | — | — | — | — | — | — | — | — | — | 2 | 48 | 32 | 2 | 48 | 32 |
| H. Treffneri gümn. algkool | 1 | 27 | — | 1 | 38 | — | 1 | 28 | — | 1 | 30 | — | — | — | — | — | — | — | 4 | 123 | — |
| ENKS-i T.-gümn. algkool | 1 | — | 23 | 1 | — | 19 | 1 | — | 20 | 1 | — | 38 | — | — | — | — | — | — | 4 | — | 100 |
| Kaagvere Lastek. algkool | 1 | 16 | 15 | 1 | 11 | 7 | 1 | 13 | 8 | 1 | 9 | 9 | 1 | 13 | 6 | 1 | 6 | 5 | 6 | 68 | 50 |
| K o k k u . . . | 20 | 366 | 377 | 22 | 366 | 342 | 23 | 424 | 377 | 20 | 356 | 379 | 18 | 312 | 268 | 19 | 283 | 280 | 122 | 2 107 | 2 023 |

5. Tartu keskkoolide ja gümnaasiumide koosseisude kujunemine 1937/38.

Composition de l'effectif des élèves des écoles secondaires en 1937/38.

| | Eelmistest klassi- dest <i>Promus d'une classe à l'autre</i> | | Teist aastat samas klassis <i>Restés dans la même classe</i> | | Teistest kooli- dest <i>Venus d'autres écoles</i> | | Õpilasi aasta jooksul <i>Total</i> | |
|--|--|-----|--|----|---|-----|--|-------|
| | p. | t. | p. | t. | p. | t. | p. | t. |
| | Tartu I Progümnaasium ja Reaalkool | 185 | — | 50 | — | 147 | — | 382 |
| „ I Gümnaasium | 44 | — | — | — | 30 | — | 74 | — |
| Tartu II Progümnaasium ja Reaalkool | — | 253 | — | 30 | — | 149 | — | 432 |
| „ II Gümnaasium | — | 62 | — | 1 | — | 43 | — | 106 |
| Tartu III Progümnaasium | 41 | 80 | 4 | 7 | 1 | 5 | 46 | 92 |
| „ Ühiskommertsgümnaasium | 10 | 31 | — | — | — | — | 10 | 31 |
| „ Kaubandus- ja Ärinduskeskkool | 24 | 74 | 6 | 8 | 39 | 66 | 69 | 148 |
| „ Kommertskool | — | — | — | — | 16 | 23 | 16 | 23 |
| Tartu Erareaalkool | 50 | 22 | 8 | 2 | 76 | 40 | 134 | 64 |
| „ Õhtune Ühisgümnaasium | 35 | 20 | — | — | 31 | 19 | 66 | 39 |
| „ Kolledž | — | — | — | — | 65 | 43 | 65 | 43 |
| H. Treffneri Eraprogramm ja -reaalkool | 307 | — | 33 | — | 100 | — | 440 | — |
| „ Eraprogramm | 72 | — | 1 | — | 61 | — | 134 | — |
| E. N. K. S-i Eraprogramm ja -reaalkool | — | 281 | — | 44 | — | 117 | — | 442 |
| „ Eraprogramm | — | 70 | — | — | — | 42 | — | 112 |
| Tartu IV Reaalkool | 12 | 18 | — | — | 1 | — | 13 | 18 |
| „ Vene Gümnaasium | 14 | 12 | — | 2 | 2 | 6 | 16 | 20 |
| K o k k u | 794 | 923 | 102 | 94 | 569 | 553 | 1 465 | 1 570 |

6. Keskkoolide ja gümnaasiumide õpilaste edasijõudmine õppimises 1937/38.

Progrès des élèves des écoles secondaires 1937/38.

| | Õpilaste arv õppeaasta lõpul <i>Nombre d'élèves à la fin de l'année scolaire</i> | | Neist klassikursuse lõpetanud <i>Dont ayant terminé les classes</i> | | | | Määrati järelkatsed <i>Examens supplé- mentaires</i> | | Klassikursuse mittelõpetamise põhjused <i>Causes de classes inachevées</i> | | | | | | | | | | | | | | | | | |
|-------------------|---|--------------|---|--------------|--|-------------|---|------------|---|------------|---|------------|---------------------------------|------------|----------------------------|-----------|--|-----------|---|-----------|---------------------------------------|------------|-----------|-----------|----------|----------|
| | | | | | | | | | Nõrk edasijõudmine — <i>Progrès insuffisant</i> | | | | | | | | | | | | | | | | | |
| | Arv <i>Nombre</i> | | % <i>%</i> | | Õpilaste arv <i>Nombre d'élèves</i> | | Emakeeles <i>Langue d'enseignem.</i> | | Matemaatik. <i>Mathémati- ques</i> | | Loodustead. ja füüsikas <i>Hist. nat.</i> | | Maateadus. <i>Géographie</i> | | Ajaloos <i>Histoire</i> | | Võõrkeeltes <i>Langues étrangères</i> | | Muis aineis <i>Autres matières</i> | | Muud põhjused <i>Autres causes</i> | | | | | |
| | p. | t. | g. | f. | p. | t. | p. | t. | p. | t. | p. | t. | p. | t. | p. | t. | p. | t. | p. | t. | p. | t. | p. | t. | p. | t. |
| Keskkool | | | | | | | | | | | | | | | | | | | | | | | | | | |
| 5. õ.-a. . . | 93 | 123 | 63 | 107 | 67,7 | 87,0 | 26 | 15 | 28 | 16 | 10 | 8 | 16 | 4 | 1 | — | 2 | 1 | 8 | 1 | 16 | 8 | — | — | 2 | — |
| 6. õ.-a. . . | 147 | 153 | 94 | 111 | 64,0 | 72,0 | 44 | 39 | 52 | 42 | 23 | 10 | 39 | 23 | 3 | 1 | 4 | 5 | 7 | 3 | 24 | 17 | 4 | 2 | 1 | — |
| 7. õ.-a. . . | 371 | 381 | 208 | 251 | 56,1 | 66,0 | 107 | 94 | 161 | 130 | 70 | 53 | 92 | 71 | 19 | 6 | 11 | 9 | 21 | 16 | 81 | 69 | 15 | 11 | 2 | — |
| 8. õ.-a. . . | 235 | 284 | 144 | 183 | 61,3 | 67,7 | 67 | 80 | 90 | 100 | 33 | 31 | 62 | 53 | 33 | 20 | 8 | 6 | 4 | 6 | 49 | 52 | 14 | 8 | 1 | 1 |
| 9. õ.-a. . . | 203 | 232 | 154 | 169 | 75,9 | 72,8 | 40 | 41 | 46 | 59 | 10 | 29 | 28 | 38 | 7 | 11 | 1 | — | 3 | 8 | 23 | 38 | 9 | 10 | 3 | 4 |
| Kokku . . | 1 049 | 1 173 | 663 | 821 | 63,2 | 70,0 | 284 | 269 | 377 | 347 | 146 | 131 | 237 | 189 | 63 | 38 | 26 | 21 | 43 | 34 | 193 | 184 | 42 | 31 | 9 | 5 |
| Gümnaasium | | | | | | | | | | | | | | | | | | | | | | | | | | |
| 10. õ.-a. . . | 127 | 113 | 89 | 84 | 70,1 | 74,3 | 31 | 24 | 38 | 28 | 4 | 8 | 15 | 11 | 7 | 3 | — | — | — | 2 | 36 | 20 | 4 | 1 | — | 1 |
| 11. õ.-a. . . | 207 | 218 | 180 | 213 | 87,0 | 97,7 | 27 | 5 | 27 | 5 | 3 | 1 | 14 | — | 3 | 1 | — | — | 1 | 1 | 8 | 3 | 2 | 2 | — | — |
| Kokku . . | 334 | 331 | 269 | 297 | 80,5 | 89,7 | 58 | 29 | 65 | 33 | 7 | 9 | 29 | 11 | 10 | 4 | — | — | 1 | 3 | 44 | 23 | 6 | 3 | — | 1 |
| Üldse . . | 1 383 | 1 504 | 932 | 1 118 | 67,4 | 74,3 | 342 | 298 | 442 | 380 | 153 | 140 | 266 | 200 | 73 | 42 | 26 | 21 | 44 | 37 | 237 | 207 | 48 | 34 | 9 | 6 |

7. Algkoolide õpilaste edasijõudmine õppimises 1937/38.

Progrès des élèves des écoles primaires 1937/38.

3

| | Õpilaste arv õppeaasta lõpul <i>Nombre d'élèves à la fin de l'année scolaire</i> | | Neist klassikursuse lõpetanud <i>Ayant terminé les classes</i> | | | | Määrati sügiseks järelkatsed <i>Examens supplément.</i> | | Klassikursuse mittelõpetamise põhjused <i>Causes de classes inachevées</i> | | | | | | | | | | | | | | | | | |
|-----------------|---|------|---|------|------|------|--|-----|---|-----|---|-----|-------------------------------------|-----|--|----|----------------------------------|----|----------------------------|----|--|----|---------------------------------------|-----|---------------------------------------|----|
| | | | | | | | | | Nõrk edasijõudmine — <i>Progrès insuffisant</i> | | | | | | | | | | | | | | | | | |
| | Arv <i>Nombre</i> | | % <i>%</i> | | p. | t. | p. | t. | Õpilaste arv <i>Nombre des élèves</i> | | Emakeeles <i>Langue d'enseignement</i> | | Matemaatik. <i>Mathématiques</i> | | Loodustead. <i>Histoire naturelle</i> | | Maateadused <i>Geographie</i> | | Ajaloos <i>Histoire</i> | | Võõrkeeltes <i>Langues étrangères</i> | | Muis aineis <i>Autres matières</i> | | Muud põhjused <i>Autres causes</i> | |
| | p. | t. | p. | t. | | | | | p. | t. | p. | t. | p. | t. | p. | t. | p. | t. | p. | t. | p. | t. | p. | t. | p. | t. |
| I klass . . . | 340 | 345 | 302 | 318 | 88,8 | 92,2 | — | — | 37 | 27 | 28 | 25 | 37 | 27 | — | — | — | — | — | — | — | — | 30 | 19 | 1 | — |
| II klass . . . | 357 | 332 | 322 | 295 | 90,2 | 88,9 | — | — | 35 | 36 | 26 | 20 | 25 | 33 | — | — | — | — | — | — | — | 23 | 9 | — | 1 | |
| III klass . . . | 401 | 367 | 342 | 307 | 85,3 | 83,7 | — | — | 59 | 59 | 50 | 40 | 48 | 50 | 24 | 17 | — | — | — | — | — | 47 | 44 | — | 1 | |
| IV klass . . . | 337 | 371 | 255 | 273 | 75,7 | 73,6 | 42 | 44 | 82 | 87 | 51 | 55 | 43 | 66 | 22 | 24 | 21 | 36 | 20 | 25 | 3 | 3 | 34 | 16 | — | 11 |
| V klass . . . | 289 | 256 | 183 | 183 | 63,3 | 71,5 | 58 | 37 | 106 | 73 | 70 | 34 | 47 | 44 | 30 | 18 | 34 | 26 | 27 | 10 | 4 | 4 | 22 | 10 | — | — |
| VI klass . . . | 249 | 265 | 200 | 206 | 80,3 | 77,7 | 30 | 47 | 46 | 56 | 32 | 22 | 25 | 39 | 10 | 12 | 12 | 13 | 10 | 15 | 2 | 17 | 14 | 5 | 3 | 3 |
| K o k k u | 1973 | 1936 | 1604 | 1582 | 81,3 | 81,7 | 130 | 128 | 365 | 338 | 257 | 196 | 225 | 259 | 86 | 71 | 67 | 75 | 57 | 50 | 9 | 24 | 170 | 103 | 4 | 16 |

33

8. Algkoolide õpilaste vanus 31. XII 1937.

Âge des élèves des écoles primaires 31. XII 1937.

| Õpilaste vanus Âge des élèves | I klass | | II klass | | III klass | | IV klass | | V klass | | VI klass | | Kokku Total | | Üldse Grand total |
|----------------------------------|---------|-----|----------|-----|-----------|-----|----------|-----|---------|-----|----------|-----|-------------|------|-------------------|
| | p. | t. | g. | f. | p. | t. | p. | t. | p. | t. | p. | t. | p. | t. | |
| Alla 7 a. Au-dessous de 7 | 1 | — | — | — | — | — | — | — | — | — | — | — | 1 | — | 1 |
| 7 a. | 64 | 72 | 16 | 2 | — | — | — | — | — | — | — | — | 80 | 74 | 154 |
| 8 a. | 234 | 218 | 72 | 48 | 3 | — | — | — | — | — | — | — | 309 | 266 | 575 |
| 9 a. | 42 | 70 | 188 | 183 | 48 | 36 | 1 | 1 | — | — | — | — | 279 | 290 | 569 |
| 10 a. | 13 | 12 | 60 | 67 | 184 | 168 | 27 | 34 | 1 | 1 | — | — | 285 | 282 | 567 |
| 11 a. | 1 | — | 17 | 29 | 70 | 86 | 164 | 154 | 23 | 20 | 5 | 1 | 280 | 290 | 570 |
| 12 a. | — | — | 8 | 10 | 50 | 51 | 88 | 106 | 107 | 92 | 21 | 18 | 274 | 277 | 551 |
| 13 a. | — | — | 2 | 1 | 23 | 21 | 52 | 53 | 88 | 82 | 83 | 92 | 248 | 249 | 497 |
| 14 a. | — | — | — | — | 6 | 8 | 16 | 19 | 62 | 51 | 74 | 76 | 158 | 154 | 312 |
| 15 a. | — | — | — | — | — | 3 | 7 | 3 | 26 | 19 | 39 | 46 | 72 | 71 | 143 |
| 16 a. ja üle et plus | — | — | — | — | — | — | — | 1 | 2 | 1 | 12 | 13 | 14 | 15 | 29 |
| Kokku Total | 355 | 372 | 363 | 340 | 384 | 373 | 355 | 371 | 309 | 266 | 234 | 246 | 2000 | 1968 | 3968 |

Märkus: Tabelis ei ole arvestatud õhtuse algkooli õpilasi.

9. Keskkoolide ja gümnaasiumide õpilaste vanus 31. XII 1937.

Âge des élèves des écoles secondaires.

| Õpilaste vanus Âge des élèves | Keskkool | | | | | | | | | | | Gümnaasium | | | | | | Üldse Grand total | | |
|----------------------------------|----------|-----|---------|-----|---------|-----|---------|-----|---------|-----|-------------|------------|----------|-----|----------|-----|-------------|-------------------|------|------|
| | 5. õ-a. | | 6. õ-a. | | 7. õ-a. | | 8. õ-a. | | 9. õ-a. | | Kokku Total | | 10. õ-a. | | 11. õ-a. | | Kokku Total | | | |
| | p. | t. | g. | f. | p. | t. | p. | t. | p. | t. | p. | t. | p. | t. | p. | t. | p. | t. | p. | t. |
| — 12 a. | 27 | 33 | 6 | — | — | — | — | — | — | — | — | — | — | — | — | — | — | — | — | — |
| 12 a. | 39 | 64 | 39 | 40 | 63 | 59 | 4 | 4 | — | — | 263 | 293 | — | — | — | — | — | — | 263 | 293 |
| 13 a. | 28 | 25 | 57 | 68 | | | | | | | | | | | | | | | | |
| 14 a. | 1 | 4 | 29 | 24 | 131 | 142 | 54 | 57 | 3 | 3 | 218 | 230 | — | — | — | — | — | — | 218 | 230 |
| 15 a. | — | — | 16 | 19 | 73 | 94 | 78 | 108 | 41 | 48 | 208 | 269 | 4 | 3 | — | — | 4 | 3 | 212 | 272 |
| 16 a. | — | — | 3 | 5 | 36 | 40 | 50 | 80 | 87 | 119 | 176 | 244 | 41 | 32 | 2 | 5 | 43 | 37 | 219 | 281 |
| 17 a. | — | — | — | — | 13 | 8 | 16 | 22 | 30 | 41 | 59 | 71 | 43 | 47 | 38 | 52 | 81 | 99 | 140 | 170 |
| 18 a. | — | — | — | — | — | — | 2 | 5 | 8 | 12 | 10 | 17 | 13 | 17 | 48 | 74 | 61 | 91 | 71 | 108 |
| 19 a. | — | — | — | — | — | — | — | 1 | 2 | 4 | 2 | 5 | 1 | 3 | 38 | 39 | 39 | 42 | 41 | 47 |
| 20 a. | — | — | — | — | — | — | — | — | 2 | 1 | 2 | 1 | 2 | 1 | 14 | 7 | 16 | 8 | 18 | 9 |
| 21 a. ja üle et plus | — | — | — | — | — | — | — | — | — | — | — | — | — | — | 6 | 8 | 6 | 8 | 6 | 8 |
| Kokku Total | 95 | 126 | 150 | 156 | 316 | 343 | 204 | 277 | 173 | 228 | 938 | 1130 | 103 | 103 | 146 | 185 | 250 | 288 | 1188 | 1418 |

Märkus: Tabelis ei ole arvestatud Erarealkooli, Õhtuse Ühisgüm. ja Kolledži õpilasi.

10. Kutsekoolide õpilaste edasijõudmine õppimises 1937/38.

Progrès des élèves des écoles professionnelles.

| | Õpilasi õppeaasta lõpul <i>Nombre d'élèves à la fin de l'année scolaire</i> | | Neist lõpetasid klassi-kursuse <i>Ayant terminé les classes</i> | | | | Teiseks aastaks sama klassi jäetud <i>Restés dans la même classe</i> | | Määrati sügiseks järelkatsed <i>Examens supplément.</i> | |
|--------------------------|--|------------|--|------------|-------------|-------------|---|-----------|--|-----------|
| | p. | t. | Arv <i>Nombre</i> | | % | | p. | t. | p. | t. |
| | | | g. | f. | p. | t. | | | | |
| I klass . . . | 203 | 178 | 115 | 134 | 56,7 | 75,3 | 15 | 9 | 73 | 35 |
| II klass . . . | 152 | 127 | 92 | 100 | 60,5 | 78,7 | 16 | 5 | 44 | 22 |
| III klass . . . | 105 | 71 | 77 | 57 | 73,3 | 80,3 | 3 | — | 25 | 14 |
| Kangakudumis-klass . . . | — | 30 | — | 21 | — | 70,0 | — | 7 | — | 2 |
| Meistriklass . . | 22 | 2 | 18 | 2 | 81,8 | 100,0 | — | — | 4 | — |
| K o k k u | 482 | 408 | 302 | 314 | 62,7 | 76,0 | 34 | 21 | 146 | 73 |

11. Koolide raamatukogud 1937/38.

| Algkoolid: | Raamatuid õppeaasta lõpul | Kogu kasu-tanud õpilaste arv | Kasutamiskordade arv | Iga õpilase kohta raamatuid | Raamat. arv õppej. kogus aasta lõpul |
|--|---------------------------|------------------------------|----------------------|-----------------------------|--------------------------------------|
| I algkool | 1 209 | 226 | 4 500 | 20,3 | 906 |
| II „ | 942 | 286 | 5 274 | 19,0 | 1 140 |
| III „ | 1 214 | 374 | 7 374 | 20,7 | 1 181 |
| IV „ | 857 | 203 | 3 808 | 19,3 | 981 |
| V „ | 1 654 | 473 | 12 924 | 28,3 | 2 038 |
| VI „ | 1 159 | 234 | 6 749 | 29,7 | 823 |
| VII „ | 1 582 | 169 | 3 033 | 19,7 | 582 |
| VIII „ | 415 | 73 | 991 | 12,0 | 329 |
| IX „ | 520 | 267 | 3 560 | 13,6 | 509 |
| X „ | 1 116 | 203 | 3 341 | 16,7 | 945 |
| XI „ | 823 | 72 | 1 439 | 19,7 | 941 |
| XII „ | 1 018 | 127 | 2 339 | 12,5 | 793 |
| XIII „ | 2 958 | 170 | 5 607 | 27,0 | 671 |
| XV „ | 1 319 | 313 | 7 711 | 24,6 | 1 708 |
| XVI „ | 1 036 | 318 | 5 530 | 17,8 | 838 |
| Kaagvere Lastekodu algkool . | 1 811 | 107 | 1 070 | 10,5 | 459 |
| Keskkoolid ja gümnaasiumid: | | | | | |
| Tartu I Progümn., Reaalkool ja Gümnaasium | 11 416 | 352 | 4 558 | 10,7 | 3 142 |
| Tartu II Progümn., Reaalkool ja Gümnaasium | 13 013 | 507 | 10 448 | 20,0 | ... |

| Algkoolid: | Raamatuid õppeaasta lõpul | Kogu kasu- tanud õpilaste arv | Kasutamis- kordade arv | Iga õpilase kohta raama- tuid | Raamat. arv õppej. kogus aasta lõpul |
|---|---------------------------------|-------------------------------------|---------------------------|-------------------------------------|--|
| Tartu III Progümn., Ühiskom- mertsgümn., Kaubandus- ja Ärinduskeskkool ja gümn. . . . | 4 673 | 383 | 4 749 | 11,4 | 1 998 |
| Tartu Kolledž, Erareaalkool, Õh- tune Ühisgümn. ja algkool . . . | 5 093 | 257 | 3 171 | 7,6 | 1 273 |
| H. Treffneri Eraprofümn., Reaal- kool ja Gümnaasium ning alg- kool | 7 005 | 586 | 6 699 | 9,8 | 8 311 |
| ENKS-i Eraprofümn., Reaalkool ja Gümnaasium ning algkool . . | 6 779 | 491 | 4 967 | 7,9 | 2 000 |
| Tartu IV Reaalkool ja Vene Gümnaasium | 4 046 | 67 | 2 728 | 42,0 | 456 |

PEDAGOOGILINE MUUSEUM.

Tunniandmiseks kasutasid Pedagoogilise Muuseumi õppeklassi peamiselt Tööstus- ja Majandusõpilastekool, H. Treffneri Gümnaasium, Linna Täienduslcool, Vene Gümnaasium, I algkool, XVI algkool ning Tööstuskeskkool, kokku 358 tundi. Õppevahendeid laenutati õppeaasta jooksul 26-le Tartu koolile kokku 638 üksikeset. Peale koolide kasutasid Muuseumi õppevahendeid veel Tartu Ülikool, NMK Ühing, skautlikud organisatsioonid, Ehitajate Ühing, Peipsi L. M. Staap jt. Muuseumi ruumes korraldasid ettekandeid, kursusi ja koosolekuid mitmed üldkasulikke ja hariduslikke sihte taotlevad organisatsioonid, nagu Linnateenijate Ühing, Eesti Süsiniku Kasutamise Selts, Töösukusamet, Perenaiste Selts, Meestelaulu Selts ning õpetajate organisatsioonid.

Sügisest 1937. a. peale võtavad Muuseumi juures tegutsevatest ainekomisjonidest osa õpetajate organisatsioonide poolt kolmeks aastaks valitavad liikmed, mis võimaldab õpetajate organisatsioonidele otsest informatsiooni ja tihedamat koostööd Muuseumiga.

Usuõpetuse komisjon andis välja raamatu „Usuline kasvatus koolis“, mis sisaldab 1938. a. suvel komisjoni eestvõttel Kannukal korraldatud üleriigilisel usuõpetajate suvipäevadel peetud kõned.

Joonistamise komisjon asus Tartu algkoolide õpilaste töönaidete mappide koostamisele. Mapid on mõeldud samalaadilised, nagu need Haridusministeeriumi ülesandel saadeti Šveitsi Pedagoogilisele Muuseumile, mis on rahvusvaheline Kunstimuseum. Komisjon korraldas peale selle veel ettekandeid joonistamise alalt kõigile Tartu joonistamise õpetajaile.

Käsitöö komisjon sisustas Muuseumi töökoja näitetöökojana puu- ja rauatöö alal, kus õpetajad võivad tutvuda ka õpilaste töödega. Seni on Muuseumi näitekogusse koondatud õpilastöid puu- ja papptöö alalt.

Aasta jooksul muretsetud õppevahenditest on tähtsamaks aerodünaamiliste katsete demonstratsioonriistade komplekt füüsika osas, mis võimaldab katsete najal õpilastele selgitada vooluteooria nähtusi.

Alalise näituse ruumis oli pandud välja õpetajaile tutvumiseks ja kohapeal lugemiseks enamik aasta jooksul ilmunud ilukirjanduslikke ja populaarteaduslikke teoseid, lastekirjandust ja kooliõpikuid. Samas leidis lugemiseks enamik kodumaa ajakirjadest, pedagoogilisi ajakirju aga ka välismaalt.

Pedagoogilise Muuseumi tegevus õppevahendite laenutamise ja õppeklassi kasutada andmise alal on olnud järgmine:

| | 1935/36 | 1936/37 | 1937/38 |
|-----------------------------------|---------|---------|---------|
| Laenutamiskordi | 313 | 303 | 269 |
| Laenatud esemete arv | 987 | 1 011 | 785 |
| Õppeklassis antud tunde | 400 | 282 | 358 |

Pedagoogilise Muuseumi õppevahendite arv ja väärtus 1937./38. eelarveaasta lõpul oli järgmine:

| | Numbreid | Esemeid | Väärtus kr. |
|----------------|----------|---------|-------------|
| 1936 | 1 254 | 8 161 | 18 293,91 |
| 1937 | 1 271 | 8 220 | 18 771,89 |
| 1938 | 1 409 | 8 802 | 19 738,52 |

VABARIIGI AASTAPÄEVA RAHVA-AKTUSTE KORRALDAMINE.

Vabariigi aastapäeva pühitsemise laiemale alusele viimiseks ja selle väarikaks teostamiseks on Tartu Linnavalitsus korraldanud linnas seltsi- ja koolimajade saalides päevakohaseid rahva-aktusi.

Selleks tõmmati kaasa paremad kõnemehed kohalike avalike tegelaste seast aktusekõnelejateks ja kohalikud helikunstnikud, orkestrid ning näitlejad eeskava kunstilise osa täitjateks.

Aktusekõned ja sõnavõttud on olnud juhitud põhimõttest ja tahtest väljendada isamaalise pidupäeva meeleolu, süvendada rahvustunnet ja isamaa-armastust ning tuletada meelde vabaduse ja iseseisvuse kättevõitmist ja selle eest võitlejaid. Muusikaline osa on koosnenud eesti heliloojate loomingust instrumentaal- ja vokaal-ettekandes. Deklamatsioonipaladena on esitatud eesti kirjanike isamaalist loomingut.

Esmakordselt korraldati rahva-aktusi Tartus Vabariigi 8. aastapäeva puhul. „Vanemuises“, Eesti Käsitöölise Seltsi saalis ja Sõdurite Kodu saalis, kus aktused korraldati, oli osavõtjaid nii rohkesti, et paljud ruumi- puudusel olid sunnitud tagasi minema. Kõigi nende aktuste kavas oli kolm sõnavõttu, — avasõna, peakõne ja lõppsõna, rida muusikalisi ette- kandeid laulu-, klaveri-, viiulisoolodena, koori või orkestri ettekanne- tena ja deklamatsioone. Kõigil järgnevail aastail korraldatud Vabariigi aastapäeva rahva-aktuste eeskavad on oluliselt jäänud esmakordsete ak- tuste sarnasteks, sisaldades hoogsa sõnalise osa kõrval kõrgeväärtusliku kunstilise ja kontsertosa. Kogu nende aastate jooksul on arvukas kõne- lejate ja ettekandjate pere nende aktuste heaks kordaminekuks kaasa aidanud ilma tasuta. Rahva osavõtt aktustest on olnud alati väga elav.

Arvuliselt on Tartus aktusi korraldatud üksikutel aastatel järg- miselt:

| | Aktuste arv | Osavõtjaid ümmarguselt | Ettekan- ded: | | | kokku |
|------|-------------|---------------------------|------------------|--------------|------|-------|
| | | | kõned | muusikalised | muud | |
| 1925 | 3 | 3 000 | 9 | 25 | 6 | 40 |
| 1926 | 5 | 4 000 | 14 | 41 | 11 | 66 |
| 1926 | 8 | 4 500 | 22 | 56 | 17 | 95 |
| 1928 | 17 | 10 000 | 52 | 84 | 32 | 168 |
| 1929 | 6 | 4 200 | 17 | 42 | 15 | 74 |
| 1930 | 7 | 4 500 | 20 | 50 | 15 | 85 |
| 1931 | 5 | 4 000 | 10 | 34 | 10 | 54 |
| 1932 | 7 | 4 500 | 16 | 46 | 15 | 77 |
| 1933 | 14 | 7 000 | 35 | 92 | 41 | 168 |
| 1934 | 5 | 4 000 | 15 | 42 | 19 | 76 |
| 1935 | 12 | 6 000 | 38 | 91 | 28 | 157 |
| 1936 | 14 | 7 000 | 42 | 92 | 28 | 162 |
| 1937 | 13 | 6 500 | 39 | 90 | 27 | 156 |
| 1938 | 14 | 7 000 | 40 | 95 | 20 | 155 |
| 1939 | 11 | 5 000 | 31 | 57 | 18 | 106 |

RAHVAÜLIKOOL.

Rahvaülikoolide vajadust toonitati juba 1913. aastal korraldatud hariduspäeval, kuid takistavate olude tõttu sai see Eestis võimalikuks alles 1917. aastal.

Esimene nõupidamine Tartu rahvaülikooli asutamise asjas peeti 3. detsembril 1917 Tartu Maavalitsuse ruumes Riia 1, kus moodustati kitsam komisjon uue, selleks otstarbeks asutatava seltsi põhikirja välja- töötamiseks, esialgse õppekava koostamiseks ja vajalike kulude tarvis raha muretsemiseks.

Komisjon otsustas põhikirjaks võtta Tallinna Rahvaülikoolide Seltsi põhikirja mõne vähema muudatusega, kutsus kokku kavatsetavate lektorite nõupidamise, milleks saatis kutsed 31 isikule ja määras kindlaks Tartu Rahvaülikoolide Seltsi asutamiskoosoleku päeva.

Lektorite nõupidamisest võttis osa 20 isikut. Arutades asutatava rahvaülikooli tegevuskava, otsustati, et rahvaülikooli ülesandeks on teadmisi pakkuda esijoones vähema haridusega, läbilõikes algkooli lõpetanud isikuile, kellel puudub võimalus enda edasiharimiseks harilikus korras. Õpetus peab olema süstemaatiline, mispärast loenguid tuleb korraldada seeriatena ja nõnda, et iga seeria annaks käsitledavast aimest hea ülevaate. Rahvaülikool peab võimalikult kohe asuma päevaküsimustesse puutuvate ainete käsitlemisele, silmas pidades praktilise elu vajadusi.

Tartu Rahvaülikoolide Seltsi asutamiskoosolek peeti 25. detsembril 1917 Ülikooli Füsioloogia Instituudi auditooriumis. Koos oli 43 isikut, kes eneste hulgast valisid ajutise juhatuse. Esimeheks valiti J. Jans, abiesimeheks K. Einbund, laekuriks A. Bach, abiiks J. Sarv, kirjatoimetajaks E. Asson, tema abiiks M. Olesk ja ametita liikmeks A. Valdes.

Rahvaülikooli pidulik avamiskoosolek peeti Ülikooli aulas 23. jaanuaril 1918.

Juhatus valis esimeseks Tartu rahvaülikooli juhatajaks J. Jans'i, tolleaegse Maavalitsuse esimehe. Uus juhataja, olles enamlaste poolt vahistatud, ise kohal ei viibinud. Loenguid alustati 28. jaanuaril 1918 ja neid jätkati kuni 27. märtsini 1918. Selle aja jooksul korraldas Rahvaülikool 183 loengut 13 lektorilt, kokku 762 kuulajale.

Enamlased Tartu rahvaülikooli tegevusele takistusi ei teinud. Saksa okupatsiooni võimud aga keeldusid rahvaülikoolile edasitöötamiseks luba andmast ja 30. märtsist tuli tegevus katkestada. Kõik juhatuse katsed rahvaülikooli uuesti avada jäid tulemusteta. Saksa okupatsioonivõimude kohalik kooliosakonna juhataja väljendas koguni arvamist, et Eestis ei või olla juttugi rahvaülikoolist enne, kui eestlased on saksa rahvakoolist läbi käinud.

Järgnenud erakordsete aegade tõttu seisis rahvaülikooli tegevus täielikult kuni 1919. aasta teise pooleni.

Loenguid alustati uuesti 10. novembril 1919, mis ajast kuni tänini on Tartu rahvaülikooli tegevus jätkunud korrapäraselt.

Rahvaülikooli kantseleilist asjaajamist on kogu selle tegutsemise kestusel toimetatud linna Haridusosakonna ametiruumes.

Rahvaülikoolil on tegutsemiseks olnud võrdlemisi soodsad tingimused. Ülikooli lahkelt vastutulekul on tal olnud tarvitada Ülikooli auditooriumid, kabinetid ja õppeabinõud. Keeltekursuste korraldamiseks on kasutatud ka koolide ruume.

Rahvaülikoolis peetud loengute ja loengutest osavõtu kohta annab ülevaate alljärgnev arvustik:

K u u l a j a i d

| | alalisi | muid | kokku | Loengute arv |
|------|---------|-------|-------|--------------|
| 1920 | 192 | 896 | 1 088 | 268 |
| 1921 | 242 | 470 | 712 | 246 |
| 1922 | 335 | 497 | 832 | 247 |
| 1923 | 262 | 1 055 | 1 317 | 242 |
| 1924 | 218 | 1 275 | 1 493 | 297 |
| 1925 | 275 | 803 | 1 078 | 301 |
| 1926 | 307 | 2 947 | 3 254 | 320 |
| 1927 | 283 | 2 168 | 2 971 | 301 |
| 1928 | 350 | 2 422 | 2 772 | 413 |
| 1929 | 392 | 2 959 | 3 351 | 461 |
| 1930 | 324 | 1 732 | 2 056 | 358 |
| 1931 | 220 | 2 346 | 2 566 | 299 |
| 1932 | 200 | 2 352 | 2 552 | 276 |
| 1933 | 145 | 3 429 | 3 574 | 388 |
| 1934 | 449 | 2 563 | 3 012 | 388 |
| 1935 | 319 | 1 574 | 1 893 | 452 |
| 1936 | 318 | 2 129 | 2 447 | 500 |
| 1937 | 351 | 2 342 | 2 693 | 616 |

LINNARAAMATUKOGUD JA LUGEMISLAUAD.

Linnaraamatukogudele osteti 1937./38. aastal uusi raamatuid 2 128 köidet, sellest 1 160 köidet ilukirjandusliku sisuga. Aasta lõpul oli Keskraamatukogus üldse 28 204 köidet, Harukogus 8 111 köidet.

Võrreldes eelmise aastaga on kogud 1937./38. a. laenutanud raamatuid 30 768 köidet (22,1%) rohkem. Keskraamatukogust laenutati aasta jooksul keskmiselt 456,4 ja Harukogust 149,4 köidet päevas. Ilukirjandust on olnud Keskkogus 67,2% ja Harukogus 77,4% kõigist laenutamistest. Valdav osa laenutatud raamatutest on eestikeelsed, — Keskkogus oli neid 73,4%, Harukogus aga 90,3% laenutatud raamatute üldarvust.

Üksikteostest laenutati aasta jooksul kõige enam järgmisi:

| | |
|---|-------------|
| M. Metsanurk, „Ümera jõel“ | — 490 korda |
| A. H. Tammsaare, „Ma armastasin sakslast“ | — 354 „ |
| A. Mälk, „Õitsev meri“ | — 318 „ |
| T. Mann, „Buddenbrookid I“ | — 258 „ |

| | |
|------------------------------|-------------|
| A. Mälk, „Surnud majad“ | — 237 korda |
| Kalju Rahu, „Isamaa eest“ | — 221 „ |
| M. Metsanurk, „Soosaare“ | — 189 „ |
| A. Mälk, „Läänemere isandad“ | — 172 „ |
| R. Sirge, „Must suvi“ | — 167 „ |

Käsiraamatukogu ühes ajakirjade kohallugemisega kasutasid 10 442 meest ja 2 724 naist, kokku 13 166 isikut.

12. Linnaraamatukogude arvuline koosseis.

Composition numérique des bibliothèques.

| Raamatute arv aasta lõpuks: <i>Nombre de livres à la fin de l'année:</i> | 1935/36 | 1936/37 | 1937/38 |
|---|---------|---------|---------|
| Keskraamatukogus | 26 195 | 27 013 | 28 204 |
| Haruraamatukogus | 7 824 | 7 174 | 8 111 |
| kokku — <i>total</i> | 34 019 | 34 187 | 36 315 |
| Jaoskonnad — Sections: | | | |
| ilukirjandus — <i>belles-lettres</i> | 17 123 | 17 308 | 18 468 |
| keeleteadus — <i>linguistique</i> | 709 | 753 | 766 |
| üldsisuga — <i>contenu général</i> | 2 971 | 2 936 | 3 133 |
| usu- ja mõteteadus | 1 022 | 1 034 | 1 080 |
| <i>religion, philosophie</i> | | | |
| ühiskonna- ja kasvatusteadus | 1 365 | 1 295 | 1 383 |
| <i>sc. sociales et pédag.</i> | | | |
| loodusteadus — <i>sc. naturelles</i> | 2 680 | 2 619 | 2 674 |
| tegelikud teadused — <i>sc. appliquées</i> | 1 019 | 1 031 | 1 149 |
| kunst ja arvustused — <i>art et critiques</i> | 3 930 | 3 896 | 3 952 |
| ajalugu ja maateadus | 2 230 | 2 238 | 2 480 |
| <i>histoire et géographie</i> | | | |
| lastekirjandus — <i>littér. de l'enfance</i> | 970 | 1 077 | 1 230 |
| Keel — Langues: | | | |
| eesti — <i>estonien</i> | 20 216 | 20 837 | 22 800 |
| läti — <i>letton</i> | 13 | 13 | 14 |
| saksa — <i>allemand</i> | 8 251 | 7 989 | 8 094 |
| vene — <i>russe</i> | 4 588 | 4 396 | 4 414 |
| rootsi — <i>suédois</i> | 7 | 7 | 7 |
| muu — <i>autres</i> | 944 | 945 | 986 |

13. Linnaraamatukogude kasutajad.

Emprunteurs de la Bibliothèque municipale.

| Lugejate arv aasta lõpuks: <i>Nombre d'emprunteurs à la fin de l'année</i> | 1935/36 | 1936/37 | 1937/38 |
|---|---------|---------|---------|
| Keskraamatukogus | 5 423 | 5 602 | 6 035 |
| Haruraamatukogus | 1 466 | 1 637 | 1 751 |
| kokku — <i>total</i> | 6 889 | 7 239 | 7 786 |
| Sugu — Sexe: | | | |
| mehi — <i>hommes</i> | 3 661 | 4 117 | 4 209 |
| naisi — <i>femmes</i> | 3 228 | 3 122 | 3 577 |
| Vanus — Âge: | | | |
| 15—20 a. | 1 728 | 1 789 | 1 915 |
| üle 20 a. | 5 161 | 5 450 | 5 871 |

Haridus — *Instruction*:

| | | | |
|--------------------------------------|-------|-------|-------|
| kõrgem — <i>supérieure</i> | 364 | 382 | 357 |
| kesk — <i>secondaire</i> | 3 277 | 3 501 | 3 766 |
| alg — <i>primaire</i> | 3 248 | 3 356 | 3 663 |

Elukutse — *Profession*:

| | | | |
|--|-------|-------|-------|
| õpetajad — <i>professeurs</i> | 269 | 315 | 275 |
| üliõpilased — <i>étudiants</i> | 1 322 | 1 414 | 1 360 |
| õpilased — <i>écoliers</i> | 1 266 | 1 405 | 1 481 |
| ametnikud — <i>employés</i> | 582 | 628 | 720 |
| sõjaväelased — <i>militaires</i> | 78 | 77 | 71 |
| töölised — <i>ouvriers</i> | 1 268 | 1 137 | 1 568 |
| muud — <i>autres</i> | 860 | 959 | 1 188 |
| kutseta — <i>sans prof.</i> | 1 244 | 1 304 | 1 123 |

14. Linnaraamatukogude laenutamistegevus 1935/36—1937/38.

Volumes empruntés en 1935/36—1937/38.

Laenutatud raamatuid:

| <i>Livres donnés en lecture:</i> | 1935/36 | 1936/37 | 1937/38 |
|----------------------------------|---------|---------|---------|
| Keskraamatukogus | 114 007 | 99 424 | 129 185 |
| Haruraamatukogus | 39 124 | 40 090 | 41 097 |
| kokku — <i>total</i> | 153 131 | 139 514 | 170 282 |

Mis jaoskonnast — *Section*:

| | | | |
|--|---------|---------|---------|
| üldsisuga — <i>contenu général</i> | 14 088 | 9 922 | 15 684 |
| filosoofia — <i>philosophie</i> | 2 334 | 2 007 | 1 846 |
| usk — <i>religion</i> | 377 | 302 | 410 |
| ühiskonnateadus — <i>sc. sociale</i> | 4 208 | 3 681 | 4 399 |
| keeleteadus — <i>linguistique</i> | 1 939 | 2 751 | 3 096 |
| loodusteadus — <i>sc. naturelles</i> | 3 328 | 2 846 | 3 857 |
| tegelikud teadused — <i>sc. appliquées</i> | 6 322 | 4 619 | 6 585 |
| kunst — <i>art</i> | 3 461 | 2 612 | 3 648 |
| kirjandus — <i>littérature</i> | 107 875 | 102 350 | 118 653 |
| ajalugu ja maateadus | 6 431 | 3 800 | 7 979 |
| <i>histoire et géographie</i> | | | |
| lastekirjandus — <i>littér. de l'enfance</i> | 2 768 | 4 624 | 4 115 |

Mis keeles — *Langues*:

| | | | |
|--|---------|---------|---------|
| eesti — <i>estonien</i> | 111 294 | 107 653 | 132 206 |
| vene — <i>russe</i> | 10 934 | 8 590 | 9 935 |
| saksa — <i>allemand</i> | 28 099 | 20 832 | 24 404 |
| inglise — <i>anglais</i> | 1 867 | 1 779 | 2 056 |
| prantsuse — <i>français</i> | 528 | 390 | 1 360 |
| soome — <i>finnois</i> | 210 | 143 | 225 |
| esperanto — <i>esperanto</i> | 12 | 5 | — |
| muud — <i>autres</i> | 187 | 122 | 96 |

TERVISHOID.

Linna üldise tervishoiu küsimustest on märkida, et 1937. aastalgi teostati veevärgi-torustiku laiendamist, olgugi et veidi vähemas ulatuses kui eelmisel aastal. Alustati uue pumbamaja ehitamist Meltsi allikate juurde ning koostati uue veetorni ehitamise projekt. 1936. aastal joogivee-kaevude kohta kehtima hakanud sundmääruse alusel anti Tervishoiuosakonna poolt tähtjaid kaevude kordaseadmiseks või maja ühendamiseks veevärgiga kõigile neile majaomanikele, kelle majad olid veevärgi piirkonnas, kuid veevärgiga ühendamata ja kelle kaevude joogivesi analüüsi andmeil ei vastanud tervishoiu nõuetele. Linnavalitsuse Ehitusosakonnal oli väljatöötamisel projekt Tartu kanalisatsioonivõrgu radikaalseks ümberehitamiseks vastavalt tervishoiu nõuetele.

Linna heakorra ja ilu tõstmiseks on laiaulatuslikud tööd jätkunud ka 1937. aastal. Emajõe kallaste täitmist ja puisteede rajamist jätkati. Südalinnas ja raudteejaama piirkonnas asendati munakivisillutist asfalsillutisega.

Varematel aastatel esines sagedasti kaebusi tööstuste lähedal asetsevate majade elanike poolt tööstuste peale maapinna ja eriti õhu rikkimise pärast. 1937. aastal oli neid kaebusi vähem, kuna mitmed säärased tööstused varustati seadeldistega, mis vältisid õhu ja maapinna reostamise.

Tööstuste tervishoiulises tasemes ei saa märkida tähelepanevaid edusamme. Uute tööstuste avamiseks lubade andmisel on siiski senisest suuremal määral peetud silmas nende vastavust sanitaarsetele nõuetele.

Tartu turgude korralduses toimus suurem muudatus Turuhoone avamisega 2. jaanuaril 1938. Sellega likvideerus lahtisel platsil asunud lihaturg ning Pritsimaja ees asuval turuplatsil vähenes alalistelt laudadelt kauplejate arv tunduvalt.

Turuhoone avamisega teostus Tartu linnas toiduainete müügi rahuldavale tasemele tõstmise ammuaegne soov. Uus Turuhoone on kõigiti tervishoiu nõuetele vastav ja seisab Lääne-Euroopa sellekohaste hoonete

tasemel. Turuhoonesse on koondatud liha-, piima- ja piimasaaduste ning kalakauplejad. Kaupade hoidmiseks on turuhoone keldrikorral kunstlik külmendusseade.

Toiduainete valmistus- ja müügikohtade tervishoiulist järelevalvet ja üldist puhtuse kontrollimist teostasid linna tervishoiuarst, loomaarst, tervishoiupolitsei komissar 4 kordnikuga, osaliselt jälgis tervishoiunõuete täitmist ka välispolitsei, kes valvas hoovide puhtuse järele.

Tervishoiulisele järelevalvele kuuluvate asutiste ja ettevõtete revideerimist teostati korduvalt. Aruande-aastal korraldatud puhtuse-nädalal teostati koos tervishoiu-komisjoniga laialdasemaid revideerimisi ning ajakirjanduses avaldati artikleid puhtuse tähtsusest. Üldiselt võib öelda, et puhtuse tase aeg-ajalt paraneb, eriti noorema põlve juhtimisel olevais ettevõtetes.

TERVISHOIULINE JÄRELEVALVE.

1937. a. külastas tervishoiupolitsei, osaliselt koos tervishoiuarstiga, tervishoiu sundmääruste täitmise kontrollimise otstarbel:

| | | |
|---------------------------|-------|-----------|
| 59 lihapoodi ja -keldrit, | kokku | 402 korda |
| 22 vorstitööstust ja -äri | „ | 240 „ |
| 264 piimaäri | „ | 2 508 „ |
| 24 sissesõiduhuovi | „ | 164 „ |
| liha- ja piimaturgu | „ | 336 „ |

Kontrollkäikudel on tervishoiulisi ülevaatusi toimetatud 1937. a. üldse 20 881. Tervishoiumääruste vastu eksimuste pärast on määruste rikkujaid karistatud üldse 679 juhul. Administratiivkorras karistati tervishoiupolitsei poolt vahetult 550 isikut kokku 1 811 krooniga. Tervishoiupolitsei protokollil põhjal karistati kohtu poolt 129 isikut kokku 1 881 krooniga. Üleastumiste kohta koostas tervishoiupolitsei protokolle 1937. a. üldse 590 juhul.

1937. a. võeti üldse 1 549 piimaproovi, missugused jagunevad kuude peale ligikaudu ühtlaselt. Võetud proovidest sisaldas 209 proovi suurt mustust, alla normi rasva sisaldus 51 proovis. Võiproove võeti üldse 130, neist oli lubamatult suure veesisaldavusega 21 proovi. Müügil olevat koort analüüsiti 108 juhul ja neist leidis 11 proovis rasva alla normi. Seega oli kõlbmatut või alaväärtuslikku piima müügile toodud 1937. a. 16,8% (1936. a. 15,7%), võid 16,2% (10,2%) ja koort 10,2% (10,1%).

Vastutuselevõtmise põhjuseks on olnud alaväärtusliku ja musta piima müümine 270 juhul, alaväärtusliku koore müümine on toonud 8 protokollil, alaväärtusliku või müümine — 27, tembeldamata ja toiduks

kõlbmata liha müümine — 22, keelatud viisil saiadega kauplemine — 32, kodus loomade tapmine — 11, keelatud viisil ja ajal kauplemine — 25, hoovide ja käimlate mustus — 17, arstlikul läbivaatusel mittekäimine — 49, muud mitmesugused põhjused — 218 protokollid.

Võrreldes arvulisi andmeid eelmise aasta arvudega, selgub, et piimasaaduste alal on 1937./38. aastal proove märksa rohkem võetud. Sellepärast suurenes ka vastutusele võetud isikute arv. Keelatud viisil saiadega kauplemine on jäänud endisest vähemaks. Osa sel alal tegutsenud naisi on sellest ärist hoopis loobunud ja osa on läinud üle teistele tegevusaladele.

Aasta jooksul ilmunud määrustest puudutab tervishoiupolitsei tegevusala Kanamunade kaubandusliku liigitamise määrus (RT nr. 31 — 1938), mis seab kanamunade müügi siseturul kindla korra raamidesse. Määruse alusel jagunevad müügiletoodavad munad liikidesse ja valikutesse. Ka nõuab määrus, et müüdavad kanamunad oleksid puhtad, mis on eriti tervitatav. Paljudes välisriikides oli see nõudmine juba ammu ellu viidud. Kohalikkudest määrustest võiks veel nimetada Linna Tapamaja sisekorra määrust (RT nr. 49 — 1937). Tervishoiupolitsei tegevust puudutab see niipalju, et valve selle määruse täitmise üle on pandud Tapamaja juures töötava tervishoiupolitsei ametniku peale.

VÕITLUS NAKKUSHAIGUSTEGA.

Linnavolikogu omal koosolekul 31. mail 1937 võttis vastu sundmääruse nakkushaiguste vastu võitlemise kohta Tartu linnas (RT nr. 72 — 1937).

Sundmäärus korraldab ja määrab tarvitusele võetavad abinõud ägedatesse nakkushaigustesse haigestumise kindlakstegemise ja nende haiguste levimise tõkestamise kohta.

Nendeks haigusteks on: katk (*pestis*), koolera (*cholera asiatica*), rõuged (*variola*), verine kõhutõbi (*dysenteria*), kõhusoetõbi (*typhus abdominalis*), paratüüfus (*paratyphus*), tähniline soetõbi (*typhus exanthematicus*), korduv soetõbi (*typhus recurrens*), sarlakid (*scarlatina*), difteeria (*diphtheria*), epideemiline ajupõletik (*meningitis cerebrospinalis epidemica*), laste halvatusõbi (*poliomyelitis anterior acuta*), leetrid (*morbilli*) ja läkaköha (*pertussis*).

Suuremal arvul esines 1937. a. sarlakeid ja difteeriat, kuid suurenenud oli ka kõhutüüfusse haigestumine (1936. a. — 20 juhtu, neist

2 surmajuhtu; 1937. a. — 58 juhtu, neist 9 surmajuhtu). Siinjuures peab aga meeles pidama, et kõhutüüfuse esinemine oli 1936. a. madalam kui kunagi varem iseseisvuse-aja kestel. Tüüfuse haiguspesade epidemioloogilist uurimist toimetati samadel alustel kui eelmistelgi aastatel. Tüüfus esines üksikute haiguspesadena, tõenäoliselt toiduainete, eriti piima kaudu levitatuna. Tüüfust põdenud ja haiglast paranenutena lahkunud isikute suhtes teostati rooja ja uriini uurimist, kusjuures pisikuid eritajad on Tervishoiuosakonna kontrolli all, kes aeg-ajalt korraldab nende bakterioloogilist uurimist.

15. Tartus registreeritud nakkushaigused.

Maladies contagieuses enregistrées.

| | 1934 | 1935 | 1936 | 1937 |
|--|------|------|------|------|
| Kõhutüüfus — <i>Typhus abd.</i> | 103 | 88 | 20 | 58 |
| Paratüüfus — <i>Paratyphus</i> | 40 | 36 | 25 | 30 |
| Leetrid — <i>Morbilli</i> | 788 | 372 | 2 | 2 |
| Sarlakid — <i>Scarlatina</i> | 156 | 119 | 155 | 221 |
| Difteeria — <i>Diphtheria</i> | 67 | 78 | 64 | 149 |
| Epideemiline meningiit — <i>Meningitis epid.</i> | 3 | 1 | — | 2 |
| Pidalitõbi — <i>Lepra</i> | 2 | — | — | — |

Õpilaste seas esines 1937. aastal eelmisest aastast suuremal määral sarlakeid (1936. a. — 155 juhtu ja 1 surmajuht; 1937. a. — 221 juhtu ja 1 surmajuht) ja difteeriat (1936. a. — 64 juhtu ja 4 surmajuhtu; 1937. a. — 149 juhtu ja 6 surmajuhtu).

Sarlakite suuremat levimist 1937. a. soodustas haiguse võrdlemisi kergekujuline iseloom, mistõttu paljud lapsed põdesid selle läbi voodisse heitmata ning tervete seas liikudes.

Suurem sarlakitesse haigestunute arv oli detsembrikuus, mis sundis tõkkeabinõuna keelama õpilaste ja lasteaedade jõulupuude ning laste teatri- ja kinoetenduste korraldamise. Viimane abinõu aitas tunduvalt kaasa sarlakite vähenemisele 1938. a. alguskuudel.

Difteeria esines peamiselt algkoolis, eriti Kesk tänaval asuvas algkoolis. Viimases kui ka teistes koolides võeti tarvitusele kõik abinõud haiguse piiramiseks ja likvideerimiseks.

Tervishoiuosakonna desinfektori poolt toimetati 1937. a. üldse 410 desinfitseerimist nakkushaiguste puhul, neist linnas 351 ja maal 59 juhul.

EMADE JA LASTE ARSTLIKU NÕUANDE PUNKT.

1937. a. anti punktis arstlikku nõu ja abi 4 548 isikule üldse 15 071 korda. Sellest anti punktis mitte registreeritud lastele juhatust ja nõu 702 korral. Lastele langeb 14 761 ja rasedatele emadele 310 konsultatsiooni. Keskmiselt oli punktis iga kuu 1 256 konsultatsiooni, kõikides 790 (juulikuus) ja 1 854 (maikuus) vahel. Enamikus on punkti poole pöördunud lastega esimese kahe eluaasta vanuses. Nendele langeb 59,1% konsultatsioonide üldarvust. Kõige noorem punkti toodud laps oli 9-päevane.

Punktis oli registreeritud 31. XII 1937 üldse 3 169 last, aasta jooksul oli punkti hoole all kokku 3 846 last. Vanemate varandusliku seisujärgi oli lastest 815 tööliste, 579 ametnike, 1 714 juhuslikku sissetulekut omavate, 523 vabakutseliste, ärimeeste jne. ning 215 töötute last.

Konsultatsioonidest langeb I linnajaost pärit olevatele lastele 2 958, II linnajaost pärit olevatele 6 154 ja III linnajaost pärit olevatele 5 959. Aasta lõpul punktis arvel seisnud lastest oli 3 430 abielus sündinud ja 416 vallaslast.

Aasta jooksul registreeriti punktis 176 rasedat ema, neist 30 väljaspool abielu rasedaks jäänud.

Surmajuhte punkti hoolealuste hulgas tuli 1937. a. ette üldse 10, neist hingamisorganite haiguste tõttu 4 juhtu, seedimisorganite haiguste tõttu 2 juhtu, tuberkuloosi tõttu 2, muudest haigustest 1 ja õnnetusjuhtumi läbi suri 1 laps. Kõigist surmajuhtudest langeb imikueale 5 juhtu.

Punkti õed tegid punkti hoolealuste laste juurde aasta jooksul 5 944 visiiti, neist laste äkiliste haigestumiste puhul 378 visiiti. Punkti arst käis punkti hoolealustele nende kodudes abi andmas 192 korda.

Õdede visiitidest tehti 986 rõugekohuslaste ülesotsimise otstarbel ja rasedate emade juurde 147 juhul, ülejäänud hoolealuste laste juurde.

Hoolealuste seas esinenud haigustest on esikohal nakkus- ja hingamisorganite haigused, seedimisorganite haiguste arv on märksa vähem. Nakkushaigustest on 1937. a. esikohal läkaköha ja sellega ühenduses olevad muud hingamisteede haigused. Sagedased olid läkaköhasse haigestumised imikueas. Imikud olid saanud haiguse enamalt jaolt oma koolikäijatelt õdedelt-vendadelt. Hingamisteede haiguste suurt nakkavust imikutele ei arvestatud perekondades küllalt tõsiselt, mispärast selle selgitamine igas üksikus perekonnas on nõudnud palju vaeva.

Nõuandepunkti poolt antavate juhiste teostamist perekondades takistab sageli majanduslik kitsikus ja sellega seoses olevad halvad korteriolud ja muud elutingimused.

Punkt on jõudumööda püüdnud kehvematele vanematele imikute ja laste eest hoolitsemisel kaasa aidata, jagades abivajavatele arstimeid, toiduaineid, riidet jne.

Aasta jooksul on jagatud:

| | |
|---------------------------------------|-------------|
| arstimeid ja sidematerjale | 4 133 korda |
| kalamaksaõli ja toiduaineid | 1 981 „ |
| seepi, talki jne. | 603 „ |
| Kokku | 6 717 korda |

Kalamaksaõli on jagatud välja üldse 175 kg, mannat 138 kg, riisi 22,8 kg, herkulot 170,4 kg, riisijahu 4,6 kg ja piima 2 310 liitrit. Peale selle anti 64 abivajava lapse jaoks 64,5 m pesuriidet ja 55,4 m parhi.

Nõuandepunkti arvel anti 53 lapsele maksuta kõrgustikupäikest. Need lapsed enamikus põdesid näärmeterberkuloosi.

16. Emade ja laste arstliku nõuande punkt.

Cabinet de Consultation des mères et des enfants.

| | | | | |
|--|--------|--------|--------|--------|
| Hoolealuste arv — <i>Nombre des assistés:</i> | 1934 | 1935 | 1936 | 1937 |
| aasta algul — <i>au début de l'année</i> | 2 872 | 3 006 | 3 078 | 3 087 |
| tuli juurde — <i>inscrits</i> | 705 | 704 | 720 | 759 |
| lahkus — <i>partis</i> | 571 | 632 | 711 | 677 |
| aasta lõpul — <i>à la fin de l'année</i> | 3 006 | 3 078 | 3 087 | 3 169 |
| Hoolealuste vanus <i>Âge des assistés:</i> | | | | |
| kuni 1 a. — <i>au-dessus de 1 an</i> | 637 | 497 | 568 | 559 |
| 1—2 a. — <i>1—2 ans</i> | 1 172 | 1 182 | 1 058 | 1 119 |
| 3—6 a. — <i>3—6 „</i> | 1 202 | 1 291 | 1 440 | 1 401 |
| üle 6 a. — <i>au-dessus de 6 an</i> | 566 | 740 | 732 | 767 |
| Esinenud haigused — <i>Maladies:</i> | | | | |
| hingamiseldite haigusi — <i>mal. des org.</i> | | | | |
| <i>respir.</i> | 356 | 374 | 242 | 336 |
| seedimiseldite haigusi — | 640 | 662 | 494 | 404 |
| <i>mal. des org. de digest.</i> | | | | |
| nahahaigusi — <i>mal. de la peau</i> | 383 | 374 | 551 | 575 |
| tuberkuloosi — <i>tuberculose</i> | 150 | 96 | 102 | 80 |
| ainetevahetus-haigusi — | 94 | 162 | 82 | 80 |
| <i>mal. de l'assimil.-désassimil.</i> | | | | |
| nakkushaigusi — <i>mal. contagieuses</i> | 297 | 274 | 131 | 227 |
| rahhiiti — <i>rachitisme</i> | 151 | 154 | 152 | 150 |
| suguhaigusi — <i>mal. vénériennes</i> | 2 | 1 | 1 | 1 |
| õnnetusjuhtumeid — <i>accidents</i> | — | 2 | 2 | 1 |
| teisi haigusi — <i>autres maladies</i> | 320 | 313 | 232 | 241 |
| Konsultatsioonide arv | 15 972 | 15 172 | 14 946 | 14 761 |
| <i>Nombre des consultations</i> | | | | |
| Õdede koduste visiitide arv | 7 346 | 6 714 | 6 944 | 5 944 |
| <i>Nombre des visites à domicile</i> | | | | |
| Kaitserõugeid poogitud — <i>vaccinés</i> | 1 249 | 564 | 1 346 | 538 |

KOOLITERVISHOID.

Koolitervishoiu korraldus oli endine. Linna teenistuses oli kolm algkoolide kooliarsti. Igal keskkoolil oli oma arst, kes seda ülesannet teostas kõrvaltöona. Algkooliõpilased said ambulatoorset arstiabi kooli-ambulatoriumis igal äripäeval kella 3— $\frac{1}{2}$ 5 p. l. Keskkooliõpilased said arstiabi oma kooliarsti juures kodus.

17. Kooliõpilaste tervislik seisund 1937./38. a.

Santé des élèves.

| | Algkoolid <i>Écoles primaires</i> | | Keskk. ja gümnn. <i>Écoles secondaires</i> | | Kutsekoolid <i>Écoles profess</i> | |
|---|--------------------------------------|-------|---|-------|--------------------------------------|-----|
| | p. | t. | p. | t. | p. | t. |
| Läbivaadatud õpilaste arv — <i>Nombre d'élèves examinés</i> | 1 931 | 1 971 | 1 494 | 1 524 | 655 | 411 |
| Toitumus — <i>Alimentation:</i> | | | | | | |
| hea — <i>bonne</i> | 592 | 664 | 970 | 1 129 | 306 | 229 |
| keskmine — <i>moyenne</i> | 1 203 | 1 247 | 501 | 373 | 338 | 177 |
| nõrk — <i>faible</i> | 136 | 60 | 23 | 22 | 11 | 5 |
| Kehaehitus — <i>Constitution physique:</i> | | | | | | |
| hea — <i>bonne</i> | 881 | 790 | 1 075 | 1 242 | 385 | 202 |
| keskmine — <i>moyenne</i> | 994 | 1 136 | 405 | 274 | 266 | 203 |
| nõrk — <i>faible</i> | 56 | 45 | 14 | 8 | 4 | 6 |
| Nägemine — <i>Vue:</i> | | | | | | |
| kuni 0,5 — <i>jusqu'à 0,5</i> | 105 | 158 | 205 | 151 | 51 | 60 |
| üle 0,5 — <i>au-dessus de 0,5</i> | 277 | 593 | 173 | 173 | 62 | 33 |
| normaalne — <i>normale</i> | 1 549 | 1 220 | 1 116 | 1 200 | 542 | 318 |
| Läbivaat. leitud — <i>Const. à l'exam.:</i> | | | | | | |
| anemia chlorosis — <i>anemia chloros.</i> | 47 | 65 | 24 | 269 | 8 | 16 |
| skolioosid — <i>scolioses</i> | 80 | 107 | 178 | 153 | 27 | 24 |
| kehavead — <i>défauts physiques</i> | 17 | 21 | 9 | 4 | 7 | 3 |
| nahahaigused — <i>mal. de la peau</i> | 43 | 35 | 87 | 10 | 20 | 11 |
| haiged hambad — <i>dents cariées</i> | 1 320 | 1 366 | 1 000 | 1 021 | 307 | 213 |
| ninahaigused — <i>mal. du nez</i> | 33 | 19 | 12 | 6 | 8 | 8 |
| kurguhaigused — <i>mal. de la gorge</i> | 323 | 288 | 211 | 75 | 102 | 47 |
| puudulik kuulmine — <i>ouïe defect.</i> | 15 | 17 | 17 | 10 | 10 | 3 |
| silmahaigused — <i>mal. des yeux</i> | 36 | 27 | 14 | 5 | 23 | 2 |
| kopsuhaigused — <i>mal. des poumons</i> | 68 | 49 | 27 | 101 | 25 | 19 |
| närvikava-haigused — <i>mal. nerv.</i> | 5 | 4 | 5 | 3 | 2 | — |
| südamehaigused — <i>mal. cardiaques</i> | 113 | 117 | 71 | 66 | 28 | 10 |
| kõrvahaigused — <i>mal. des oreilles</i> | 42 | 38 | 2 | 4 | 7 | — |
| muud haigused — <i>autres maladies</i> | 94 | 194 | 8 | 18 | — | — |

Nõuandva asutisena tegutses Tervishoiuosakonna juures kooliarstide kolleegium, kus arutati tähtsamate küsimustena õpilaste võimlemise, sportimise ja toitlustamisega seoses olevaid küsimusi.

Linna hambaarstimis-kabinetis tegutses 2 hambaarsti, neist andis abi üks algkooli-, teine keskkooliõpilastele. Algkooliõpilastele on hamba-ravi maksuta, keskkooliõpilastelt võetakse selle eest väikest tasu.

18. Linna hambaarstimis-kabineti tegevus.

Activité du Cabinet dentaire de la Ville.

| | 1934 | 1935 | 1936 | 1937 |
|---|-------|-------|-------|-------|
| Patsientide üldarv — <i>Nombre des malades:</i> | 1 358 | 1 545 | 1 207 | 1 239 |
| neist: õpilasi — <i>dont: élèves</i> | 1 192 | 1 360 | 1 019 | 1 037 |
| linnateenijaid — <i>employés de la Ville</i> | 166 | 185 | 188 | 202 |
| Plombeerimisi — <i>plombé</i> | 1 145 | 1 215 | 1 321 | 1 338 |
| Väljatõmbamisi — <i>arraché</i> | 563 | 517 | 505 | 603 |
| Puhastamisi — <i>nettoyé</i> | 121 | 127 | 132 | 127 |
| Arstimisi — <i>soigné</i> | 472 | 495 | 466 | 433 |

LINNAHAIGLAD.

Aruandeaastal tegutsesid kolm haiglat: linna naiste- ja meestehaigla ning nakkushaigla.

Kahes esimeses haiglas toimus ka suguhaigete statsionaarselt ravi-mine vastavalt suguhaiguste vastu võitlemise seaduse nõuetele.

Nakkushaiglas toimus peamiselt kõhutüüfuse-, paratüüfuse-, sarla-kite- ja difteeria-haigete ravi. Ruumi ja vastavate osakondade puudu-mise tõttu ei olnud võimalik nakkushaiglasse vastu võtta teisi registree-ritavaid kui ka mitteregistreeritavaid nakkushaigusi, nagu leetreid, läka-köha, tuulerõugeid jne. põdevaid haigeid.

Linnahaiglates ravil viibinud haigete arv, haiguspäevade arv ja ravi-mise ning toitlustamise keskmine kulu on olnud järgmine:

| | 1934 | 1935 | 1936 | 1937 |
|-----------------------------------|--------|--------|--------|--------|
| Nakkushaigla: | | | | |
| ravitud haigeid | 588 | 461 | 403 | 631 |
| ravipäevi | 12 451 | 11 013 | 10 085 | 15 469 |
| ühe ravipäeva keskmine kulu kr. | 3,07 | 3,31 | 3,38 | 3,29 |
| ühe toidupäeva keskmine kulu snt. | 35,5 | 36,6 | 43,9 | 47,7 |
| Meestehaigla: | | | | |
| ravitud haigeid | 169 | 165 | 207 | 251 |
| ravipäevi | 7 201 | 6 731 | 7 676 | 8 213 |
| ühe ravipäeva keskmine kulu kr. | 3,04 | 2,70 | 2,62 | 2,54 |
| ühe toidupäeva keskmine kulu kr. | 35,5 | 36,6 | 43,9 | 47,7 |
| Naistehaigla: | | | | |
| ravitud haigeid | 342 | 308 | 379 | 464 |
| ravipäevi | 13 545 | 12 677 | 14 013 | 14 516 |
| ühe ravipäeva keskmine kulu kr. | 2,15 | 2,12 | 2,37 | 2,38 |
| ühe toidupäeva keskmine kulu kr. | 28,2 | 33,0 | 39,0 | 42,9 |

Haiglates tehti aruandeaastal vähemaid remonte ja korrastustöid.

Kuna Tartu linnal on vajadus uue ajakohase nakkushaigla järele, siis algatas Tervishoiuosakond uue nakkushaigla püstitamise küsimuse, mille suhtes ka Linnavalitsus asus pooldavale seisukohale. Koostati projekt ja paluti toetust haigla püstitamiseks Sotsiaalministeeriumilt. Kahjuks ei olnud võimalik aruandeaastal riigilt toetust saada, mispärast haigla ehitamise teostamine tuli edasi lükata.

Linna suguhaiguste-ravilates on riigi kulul ambulatoorset abi antud järgmiselt:

| | Meestehaiglas | | Naistehaiglas | |
|--|---------------|-------|---------------|-------|
| | 1936 | 1937 | 1936 | 1937 |
| Ambulatoorsete visiitide arv | 3 646 | 2 525 | 3 507 | 3 230 |
| Neist esmakordseid | 189 | 141 | 168 | 259 |
| Seejuures tehti: | | | | |
| mikroskoopilisi uurimusi | 542 | 270 | 384 | 282 |
| ultra-mikroskoopilisi uurimusi | 2 | 5 | — | — |
| Gyoni järgi süstimisi | 1 162 | 490 | — | — |
| prostata masseerimisi | 9 | — | — | — |
| pöieloputusi | 31 | 85 | 58 | 42 |
| verevõtmisi tõmbsoontest | 41 | 40 | 136 | 163 |
| Wassermanni reaktsioone verevõtmiseta | 41 | 40 | 136 | 163 |
| hydrargyrumi-süstimisi | 46 | — | 428 | 465 |
| tõmbsoonde süstimisi | 389 | 410 | 977 | 959 |
| bismuti-süstimisi | 494 | 568 | 603 | 597 |
| Neo-Salvarsan Rhodarsan: | | | | |
| 0,15 g | — | — | — | 4 |
| 0,3 | 6 | 20 | 168 | 108 |
| 0,45 | 29 | 35 | 809 | 847 |
| 0,6 | 354 | 355 | — | — |

VÕITLUS SUGUHAIGUSTEGA.

Prostitueerujaid Tartus 1922. a. oli üldse 53. Nende arv tõusis aasta-aastalt ja saavutas kõrgseisu 1936. a. alguks, mil oli Tartus registreeritud üldse 238 prostitueerujat. 1936. a. algab tagasimineku sellest viie aasta jooksul ühtlasena püsinud arvust, vähenedes 1937. a. alguks 208 peale. 1937. aasta jooksul registreeriti juurde 28, neist uusi, ennem mitte prostitueerunuid 25, mujalt tulnuid 2 ja 1, kes oli vahepeal olnud kontrolli alt vabastatud. Vabastati kontrolli alt korralikult tööle hakkamise tõttu 1, suri 1 ja mujale kolis 78 kontrollialust. Seega jäi aasta lõpul kontrolli alla kokku 156 prostitueerujat, kellest oli ajutiselt teenistuses, vanglas jm. 69 isikut.

19. Prostitueerujad.

Prostituées.

| | 1934 | 1935 | 1936 | 1937 |
|---|-------|-------|------|------|
| Prostitueerujate arv aasta algul | 237 | 236 | 238 | 208 |
| <i>Prostituées au 1. I</i> | | | | |
| Tuli juurde — <i>Inscrites</i> | 48 | 53 | 28 | 28 |
| Lahkus — <i>Rayées</i> | 49 | 51 | 58 | 80 |
| Arstlikul järelevaatusel käinud (korda) | 1 168 | 1 642 | 904 | 663 |
| <i>Visités médicales oblig.</i> | | | | |
| Suguhaigusi leitud — <i>Mal. vénér. constatées:</i> | | | | |
| Lues — <i>dont: Lues</i> | 23 | 19 | 16 | 20 |
| Gonorrhoea — <i>Gonorrhoea</i> | 184 | 201 | 134 | 120 |
| Vanus — <i>Âge:</i> | | | | |
| 16 a. — <i>ans</i> | — | — | 1 | — |
| 17 " | 3 | 2 | 1 | — |
| 18 " | — | 2 | 1 | 2 |
| 19 " | 6 | 1 | 2 | 3 |
| 20 " | 20 | 8 | 7 | 1 |
| 21—25 " | 86 | 93 | 81 | 40 |
| 26—30 " | 59 | 61 | 54 | 40 |
| 31—35 " | 37 | 40 | 34 | 34 |
| 36—40 " | 16 | 20 | 16 | 17 |
| 41—45 " | 7 | 7 | 7 | 12 |
| 46—50 " | 1 | 3 | 3 | 4 |
| 51 ja üle — <i>51</i> — | 1 | 1 | 1 | 3 |
| Haridus — <i>Instruction:</i> | | | | |
| keskkool — <i>secondaire</i> | 13 | 11 | 10 | 4 |
| algkool — <i>primaire</i> | 200 | 201 | 174 | 136 |
| kodune haridus — <i>instr. à domic.</i> | 23 | 26 | 24 | 16 |
| Rahvus — <i>Nationalité:</i> | | | | |
| eestlased — <i>estoniennes</i> | 211 | 215 | 189 | 146 |
| venelased — <i>russes</i> | 20 | 20 | 18 | 7 |
| sakslased — <i>allemandes</i> | 1 | 1 | 1 | — |
| juudid — <i>juives</i> | 3 | 2 | — | 2 |
| lätlased — <i>lettes</i> | 1 | — | — | 1 |
| Aasta lõpul kontrolli all olnud prostitueerujad jagunesid endise elukutse järgi järgmiselt: | | | | |
| Põllu- ja lihttöölised | 41 | | | |
| Kutseta | 38 | | | |
| Majateenijad | 35 | | | |
| Käsitöölised | 24 | | | |
| Ettekandjad | 10 | | | |
| Vabrikutöölised | 7 | | | |
| Ametnikud | 1 | | | |

Päritolu järgi jagunesid nad järgmiselt:

| | |
|--------------------------------------|----|
| Tartumaalt | 55 |
| Teistest maakondadest | 39 |
| Tartust | 45 |
| Teistest kodumaa linnadest | 14 |
| Välismaalt | 3 |

Prostitueerumiskahtlastena oli Tervishoiuosakonna komblusvalve eelkontrolli all 1937. a. üldse 198 naisterahvast. Eelkontrolli alustamisel leiti neist 8 süüfilise- ja 74 tripperihaiget. Aasta jooksul vabastati eelkontrolli alt 96 isikut, ülejäänud 102 jäid edasi eelkontrolli alla.

20. Suguhaigused.
Maladies vénériennes.

| Registreeritud haigestumisi: | 1935 | | 1936 | | 1937 | |
|---|------|-----|------|-----|------|-----|
| <i>Maladies enregistrées</i> | m. | n. | h. | f. | m. | n. |
| Lues | 16 | 19 | 12 | 21 | 16 | 26 |
| Gonorrhoea | 272 | 193 | 223 | 151 | 201 | 162 |
| Kokku | 288 | 212 | 235 | 172 | 217 | 188 |
| Haigete vanus — <i>Âge des malades:</i> | | | | | | |
| —12 a. | 1 | 2 | 1 | 1 | 1 | 5 |
| 13—19 „ | 11 | 22 | 15 | 18 | 9 | 27 |
| 20—25 „ | 123 | 97 | 78 | 63 | 69 | 64 |
| 26—30 „ | 76 | 39 | 78 | 43 | 71 | 49 |
| 31—35 „ | 47 | 38 | 31 | 26 | 30 | 28 |
| 36—40 „ | 13 | 5 | 21 | 9 | 18 | 6 |
| 41—45 „ | 6 | 6 | 6 | 4 | 10 | 6 |
| 46—50 „ | 7 | 2 | 2 | 3 | 5 | 2 |
| 51—55 „ | 4 | 1 | 1 | 2 | 1 | — |
| 56— „ | — | — | 1 | 3 | 3 | 1 |
| Märkimata | — | — | 1 | — | — | — |
| Haigete elukutse — <i>Profession des malades:</i> | | | | | | |
| Kaupmehed ja töösturid | 9 | — | 3 | — | 9 | — |
| <i>Commerçants et industriels</i> | | | | | | |
| Ametnikud — <i>Fonctionnaires</i> | 8 | 1 | 10 | 2 | 5 | 2 |
| Käsitöölised — <i>Artisans</i> | 90 | 15 | 66 | 12 | 67 | 12 |
| Töölised — <i>Ouvriers</i> | 96 | 23 | 83 | 31 | 85 | 41 |
| Sõjaväelased — <i>Militaires</i> | 8 | — | 8 | — | 1 | — |
| Vabakutselised — <i>Professions libres</i> | 44 | 11 | 36 | 6 | 26 | 8 |
| Õpilased ja üliõpilased | 31 | 3 | 25 | 3 | 23 | — |
| <i>Écoliers et étudiants</i> | | | | | | |
| Kodune talitus ja kutseta | — | 17 | — | 33 | — | 23 |
| <i>Trav. domest. et sans prof.</i> | | | | | | |
| Majateenijad — <i>Domestiques</i> | 1 | 25 | — | 11 | — | 12 |
| Lapsed — <i>Enfants</i> | 1 | 3 | 1 | 1 | 1 | 5 |
| Prostitueerujad — <i>Prostituées</i> | — | 114 | — | 70 | — | 85 |
| Muud — <i>Autres</i> | — | — | 3 | 3 | — | — |

LOOMATERVISHOID.

1937. aasta osutus viljakasvule soodsa suve tõttu endisest palju paremaks. Heinaaja teine pool aga oli liiga vihmane, mispärast sel ajal tehtud põllu- ja kultuurhein sai alaväärtuslik. Muud loomapidamise tingimused olid eelmise aastaga võrdsed.

Arstiabi andis linna loomaarst aasta kestel 33 hobusele, 27 veisele ja 2 seale. Desinfektsioone tegi ta 33 juhul.

Loomataudidest esines Tartus 1937. a. jooksul lahtist tiisikust 3 juhul, abortus Bang'i 6 veisel, nõlge 2 hobusel, sigade punataudi 38 juhul. Kõik nimetatud taudijuhud esinesid sporaadilisel kujul. Tuberkuloosi ja brutselloosi haigestunud loomad määrati lihaloomadena sundtapmisele. Hobuste nõlge ja sigade punataudi raviti vastavate seerumite süstimise teel. Süstitud sigadest üks lõppes, teine tapeti lihaloomana, ülejäänud paranesisid. Tervishoidliselt vaadati läbi 968 veist. Neist tuberkuliniseeriti 145 looma, misjuures reageerisid positiivselt 52 veist, ülejäänud 93 ei reageerinud. Vereproove võeti 262 veiselt, neist reageeris agglutinatsiooni proovile 6.

Tööstusettevõttest kuuluvad linna loomaarsti järelevalve alla Tartus viis piimatalitust, 8 vorsti- ja 2 sülditööstust, ning 5 nahavabrikut. Kõik need tööstused vastavad linna sundmäärustele.

Välismaale saadetud loomadest ja muudest lihasaadustest vaadati linna loomaarsti poolt läbi 6 112 elussiga, 265 000 kg värsket kala, 135 kg elusat kalamarja, 4 590 vasika-, 2 039 tuhku-, 368 nirgi-, 90 jänese-, 65 naaritse-, 40 lahitse- ja 2 nugisenahka, 4 778 kg seaharjaseid, 15 tonni nahajätiseid, 75 tonni konte ja 999 kg puhastatud veise pimesooli.

Tartust sisemaale saadetud loomatoossaadustest vaadati läbi 3 hobuse-, 221 veise-, 3 804 vasika-, 1 494 lamba-, 30 kitse- ja 1 000 jänese-nahka, 23 vaati verd, 215 kg hobusejõhvi, 8 000 kg veisekarvu, 49 tonni konte ja 13 tonni nahajätiseid.

Piimanduslaboratooriumis toimetati piima ja piimasaaduste proovide keemilisi ja bakterioloogilisi uurimisi.

I valiku piimast võetud 122 proovis leidis 27 juhul väheldast mustust, 9 proovis suurt mustust, 2 proovis oli rasva % alla normi, 8 proovis reduktažiproov alla normi ja 30 proovis oli kolitiiter positiivne.

II valiku piima toodi analüüsimiseks 1 427 proovi. Neist leidis 837 proovis väheldast mustust, 200 proovis suurt mustust, 49 proovis oli rasva % alla normi, 5 proovis oli erikaal alla normi, 3 juhul oli happegraad üle normi, 21 korda esines reduktažiproov alla normi ja 20 proovis oli rasvavaba kuivainet alla normi.

Võid toodi piimanduslaboratooriumi 130 proovi. Neist leidis 8 proovis margariini ja 21 proovis oli vett üle normi. Hapukoort uuriti 104 juhul, misjuures 11 proovis oli rasva % alla normi. Vahukoore 4 proovi olid kõik määrustele vastavad.

1937. a. oli Tartu ajutiselt marutaudi-kahtlaseks piirkonnaks kuulutatud. Sel puhul teostatud hulkuvate koerte ja kasside püüdmisel võeti kinni 62 koera ja 5 kassi. Püütud loomadest lunastati omanike poolt välja 43 koera, ülejäänud loomad hukati loomaarsti korraldusel.

TIISIKUSHAIGETE ERALDUSMAJA.

Tartu Tiisikuse Vastu Võitlemise Selts pöördus Linnavalitsuse poole palvega toetuse saamiseks tiisikushaigete eraldusmaja ehitamiseks.

Tartu linnas teostavad tuberkuloosi vastu võitlemist alates 1927. a. Tartu Tiisikuse Vastu Võitlemise Seltsi nõuandla ja alates 1928. a. ka ravila 33 voodiga.

Tartu linna kodanikkude heaks 1928—1935. a. Tiisikuse Nõuandla kaudu tehtud töö ulatuse kohta annavad ülevaate alljärgnevad arvud:

| | |
|--|--------|
| Visiitide arv nõuandla ambulatooriumis | 42 067 |
| Ambulatooriumi kasutanud haigete üldarv | 14 402 |
| Arsti visiitide arv haigete kodudesse | 8 694 |
| Röga analüüsitud korda | 4 360 |
| Röntgeni uurimuste arv | 4 061 |
| Ainelist abi toiduainete, raha, röगतopside jm. kujul saanute arv | 3 679 |
| Nõuandla kaudu raviasutistesse paigutatute arv | 1 179 |

Tiisikuse ravilas on 1929—1935. a. linnakodanikest ravil olnud 579 haiget kokku 51 338 ravipäevaga; neist on ravitud Tiisikuse Vastu Võitlemise Seltsi kulul 390 haiget 30 723 ravipäevaga.

Tartu Tiisikuse Vastu Võitlemise Selts oma asutistega on teinud seni suure töö tiisikuse vastu võitlemisel linna elanikkonnas. Selts on selleks kasutanud suuri summasid, mida ta on saanud osalt riigilt, osalt korjandustest, Valgelillepäevadest ja pidudest. Ainuüksi linnakodanike raviks on Selts 1936. aasta kestel välja andnud ligi 10 000 kr.

Tuberkuloosi suremus on näidanud viimaseil aastail Tartu linnas vähenemist, mida tuleb panna suures osas selle töö arvele: 10 000 elaniku kohta oli surmajuhte 1932. a. 26, 1933. a. 21 ja 1934. a. 20. Sellevastu aga näitavad registreeritud haigestumisjuhtude arvud suurenemist: Tartu linnas registreeriti tiisikushaigeid 1932. a. — 98, 1933. a. — 97, 1934. a. — 130, 1935. a. — 115, mille põhjuseks on peamiselt nõuandla intensiivsem tegevus haigete ülesotsimisel.

21. Tartu tiisikushaigete nõuandlas aasta jooksul registreeritud haiged.

Malades enregistrés au „Cabinet de Consultation de Tuberculose“.

| Vanus aastais — <i>Âge:</i> | 1934 | 1935 | 1936 | 1937 |
|--------------------------------|------|------|------|------|
| 0—5 | 4 | — | 1 | 1 |
| 6—10 | 2 | 3 | 3 | 3 |
| 11—15 | 6 | 11 | 12 | 12 |
| 16—20 | 29 | 16 | 16 | 23 |
| 21—25 | 40 | 39 | 26 | 16 |
| 26—30 | 47 | 40 | 50 | 36 |
| 31—35 | 31 | 35 | 29 | 26 |
| 36—40 | 27 | 20 | 28 | 19 |
| 41—45 | 19 | 18 | 19 | 15 |
| 46—50 | 11 | 13 | 10 | 8 |
| 51—55 | 9 | 12 | 6 | 8 |
| 56—60 | 6 | 10 | 6 | 6 |
| 61—65 | 4 | 3 | 4 | 3 |
| 66—70 | 2 | 1 | 3 | 1 |
| 71 ja üle | 2 | — | 2 | — |
| Kokku — <i>Total</i> | 239 | 221 | 215 | 177 |

1. jaanuaril 1936. a. oli Tartu Tiisikuse Nõuandlas registreeritud 945 tiisikushaiget Tartu linnas, nendest umbes 320 lahtise tiisikusega, batsille-levitajat ja seega ümbruse infitseerijat. Nimetatud 320 haigest oli vaja 87 tingimata eraldada ravilasse, kuna teised olid enam-vähem eraldatavad teisel teel. 1936. a. kestel on neist haigeist nõuandla suutnud asutustesse paigutada 20, kuna 67 pidid paratamatult olema kodus.

Tartu Tiisikuse Vastu Võitlemise Selts, silmas pidades, et tähtis on haigust-levitajate eraldamine ja soovides oma tegevust jätkata tulevikus samade asutuste kaudu, kuid silmas pidades tungivat vajadust paigutada ravilasse senisest suuremal määral paranematuid pisikuid-eraldavaid ja ümbrusele tiisikust edasiandvaid haigeid, otsustas selleks otstarbeks laiendada lisaehituse püstitamisega Tartu tiisikuse ravilat umbes 50 voodi võrra, ja ehituse viia läbi 1937./38. ja 1938./39. aastail.

Tiisikushaigete-eraldusmaja otsustati ehitada telliskivist juurdeehitusena tiisikuse ravila hoonele Riia maantee ligiduses. Selles on ette nähtud ruumid 50 voodi jaoks, 2 lamamisrõdu, kumbki 20 voodiga, mitmesugused abiruumid, nagu operatsiooni-, sidumise-, röntgeni-, päeva-, söögi- jne. ruumid. Kogu ehituse maht on: keldrikord 1 360 m³, esimene kord — 2 580 m³ ja teine kord — 2 530 m³, kokku 6 150 m³.

Arvestades hoone ühe kuupmeetri ehituskuludeks 22 krooni, läheks kogu ehitus maksma ca 135 000 krooni.



Linnapea kindral A. Tõnisson 31. okt. 1937. a. „Vanemuise“ teatrihoonele nurgakivi asetamas.



*Eesti esimese õpetajate-seminari asupaika tähistav kivi B. G. Forseliuse puies-
tikus, Ropka linnaosas. Kivil on pealkiri: SIIN ASUS EESTI ESIMENE ÕPE-
TAJATE-SEMINAR, MILLE RAJAS B. G. FORSELIUS AASTAL 1684.*

Linnavalitsus, kaalunud küsimust ja arvesse võtnud, et tiisikushaigete-eraldusmaja ehitamine on väga tarvilik ja selle ehitamine oleks suureks sammuks edasi tiisikuse vastu võitlemise alal, asus seisukohale, et nimetatud eraldusmaja ehitamiseks tuleb anda linna poolt toetust viie aasta jooksul, kusjuures esimesel aastal, s. o. 1937./38. anda 5 000 kr. ja järgmistel aastatel 2 500 kr., kokku 15 000 krooni. Sel viisil antav toetus ei koormaks linna eelarvet ega takistaks linna teiste laiaulatuslikkude ülesannete täitmist. Linnavolikogu omal koosolekul 19. aug. 1937 otsustas sellega nõus olla.

22. Tartu tiisikushaigete nõuandla juures registreeritud tiisikushaiged.

Mouvement des tuberculeux dans la ville et le district de Tartu.

| | 1935 | 1936 | 1937 |
|---|-------|-------|-------|
| Aasta algul — <i>malades au 1. I</i> | 1 697 | 1 618 | 1 610 |
| Registreeriti uusi — <i>inscrits</i> | 221 | 215 | 177 |
| Kolis mujale — <i>changé de domicile</i> | 164 | 121 | 345 |
| Suri — <i>décédés</i> | 136 | 102 | 97 |
| Aasta lõpul — <i>à la fin de l'année</i> | 1 618 | 1 610 | 1 345 |
| Neist Tartust — <i>dont de Tartu</i> | 946 | 945 | 691 |
| „ Tartumaalt — <i>de la district de Tartu</i> | 672 | 665 | 654 |
| Sanatooriumides — <i>dans sanatoriums</i> | 41 | 65 | 118 |
| Ravilais — <i>dans cliniques</i> | 77 | 95 | 133 |
| Kodus — <i>à domicile</i> | 1 500 | 1 450 | 1 094 |

UJULA.

Ujula üldbasseini endine stardisild oli tarvitamise jaoks liiga kõrge, basseini ise oli normaalsest võistlusbasseinist 30 sm võrra lühem. Kui 1937. a. kevadel osutus vajalikuks ujula põranda remont, siis Linnavalitsus otsustas kõrvaldada üheaegselt ka muud ilmnunud puudused.

Kõrvaldati ja asendati uuega umb. 550 m² vana põrandat koos alustaladega. Einelauapoolne stardisild ehitati endisest 90 sm võrra madalamaks, üldbassein tehti 50 meetri pikkuseks, millega ta sai spordimäärustega normaalseks tunnustatud võistlusbasseini mõõdud.

Kogu töö teostati majanduslikul teel ja see läks maksma 2 250 krooni.

Linnavalitsuse ja Ülikooli Meteoroloogiajaama omavahelise kokkuleppe alusel teostati viimase huvides ujulas hooajal iga päev vee- ja õhutemperatuuri ning talvel jääpaksuse mõõtmisi.

Mõõtmiste andmetel oli ujulas 1937. a. hooaja kõrgeim veetemperatuur 12. juunil — 23.8° C; madalaim veetemperatuur oli 11. septembril — 13.6° C. Keskpäevane (kella 13 ajal) kõrgeim õhutemperatuur oli 11. juunil — 29.0° C vilus ja madalaim — 8.2° C oli 29. mail.

1938. a. hooajal oli kõrgeim veetemperatuur 29. juulil — 25.8° C, madalaim — 19. septembril — 11.4° C; kõrgeim õhutemperatuur oli 28. juulil — 31.0° C ja 27. mail madalaim — 10.0° C.

Ujula oli 1937. a. hooajal avatud 20. maist kuni 15. septembrini. 1938. a. hooaeg kestis 26. maist kuni 30. septembrini.

Ujula külastajate kasutada oli mitmesuguseid mängusid, eesotsas malega, käsipall jne. Häälekõvendajate kaudu anti raadio- ja grammofoonimuusikat iga päev keskmiselt 5 tunni jooksul. 1937. a. asendati endine Tartu Telefoni Vabriku 4-lambiline raadioaparaat võimsa 11-lambilise „Körting“ raadioaparaadiga, mis tuli maksma 610 krooni. 1938. a. seati ka naisbasseini erivaljuhäälaja.

Kuna avalikkuses juba pikema aja vältel oli juhitud tähelepanu igaaastasele suurele uppumisjuhtude arvule Eestis, mille peamiseks põhjuseks on puudulik ujumisoskus, siis selle vältimiseks asuti Tartus Linnavalitsuse korraldusel teostama ujumise ja vetelpääste alal ulatuslikku väljaõpet. 1938. a. suvel korraldati üld- ja naisbasseinis vetelpääste alal 2 maksuta kursust 123 osavõtjale ja ujumise alal 6 maksuta kursust 870 osavõtjale.

Väljaõppe edukamaks teostamiseks jaotati kursusest osavõtjad gruppidesse nende vanuse ja elukutse järgi. Nii korraldati eraldi kursused kaitseväelastele, kooliõpilastele, kooliõpetajatele ja teistele soovijatele.

Kursuste juhatajaks oli ujula juhataja ja õpetajateks 4 Tartu Veespordi Klubi ja EPR Tartu Samariitlaste Vetelpääste kolonni ujumise ja vetelpääste instruktorit.

Uppumishädaohu vältimiseks ujulas teostas EPR Tartu Samariitlaste Vetelpääste kolonn alalist valvet iga päev kella 10 kuni kella 20. Valveteenistusest võttis osa 32 isikut, valvet teostati üldsummas 895 tundi. Suve jooksul tuli valvemeeskonnal suplejaile appi rutata viiel juhul.

Ujula tegevust iseloomustavad järgmised arvud:

| Ujula külastajaid: | 1937 | 1938 |
|--------------------------------------|--------|--------|
| Mais | 6 122 | 423 |
| Juunis | 25 491 | 7 239 |
| Juulis | 13 402 | 25 057 |
| Augustis | 18 186 | 23 437 |
| Septembris | 1 185 | 8 301 |
| Kokku | 64 386 | 64 457 |
| Esmasabi antud | 143 | 158 |
| Uppumishädaohust päästetud | 7 | 5 |

23. Haiglate tegevus.

Activité des hôpitaux.

| | Aasta | Haiged aasta algul Malades a début de l'année | Tuli juurde Arrivés | Lahkus Partis | | | | Ravipäevi Jours de traitement | Ambulatooriumis vastu- võetud isikud Assistés à l'ambulance |
|--|-------|---|------------------------|-----------------------|------------------------|-----------------------------|-----------------|----------------------------------|---|
| | | | | tervenenult guéris | paranenult rétablis | parandamatult incurables | suri décédés | | |
| Ülikooli I Haavakliinik — I Clinique Chirurgicale de l'Université | 1936 | 65 | 1 744 | 945 | 606 | 116 | 82 | 26 396 | 3 176 |
| | 1937 | 60 | 1 634 | 809 | 626 | 125 | 74 | 28 166 | 2 776 |
| Ülikooli I Sisehaiguste-kliinik — I Clinique des Maladies Internes | 1936 | 41 | 1 654 | 79 | 822 | 664 | 74 | 22 174 | 1 588 |
| | 1937 | 56 | 1 489 | 100 | 825 | 515 | 62 | 24 968 | 2 010 |
| Ülikooli Naistekliinik — Clinique Gynécologique | 1936 | 51 | 2 805 | 1 829 | 648 | 308 | 26 | 26 253 | 1 740 |
| | 1937 | 45 | 2 808 | 2 052 | 472 | 263 | 18 | 27 300 | 1 807 |
| Ülikooli Silmakliinik — Clinique des yeux | 1936 | 16 | 353 | 57 | 204 | 89 | — | 7 724 | 4 851 |
| | 1937 | 19 | 267 | 31 | 234 | 9 | — | 5 646 | 4 462 |
| Ülikooli Lastekliinik — Clinique Infantile | 1936 | 12 | 515 | 184 | 165 | 94 | 62 | 7 715 | 1 562 |
| | 1937 | 22 | 468 | 191 | 193 | 44 | 43 | 7 024 | 1 748 |
| Ülikooli Vaimuhaiguste-kliinik — Clinique Psychiatrique | 1936 | 86 | 323 | 41 | 67 | 189 | 16 | 37 073 | 61 |
| | 1937 | 96 | 466 | 78 | 157 | 202 | 16 | 38 224 | 106 |
| Ülikooli II Haavakliinik — II Clinique Chirurgicale | 1936 | 76 | 2 739 | 2 497 | 100 | 30 | 100 | 46 169 | 780 |
| | 1937 | 88 | 2 874 | 2 607 | 100 | 70 | 91 | 51 306 | 1 681 |
| Ülikooli II Sisehaiguste-kliinik — II Clinique des Maladies Internes | 1936 | 39 | 1 115 | 113 | 637 | 331 | 32 | 17 677 | 2 438 |
| | 1937 | 41 | 1 238 | 116 | 783 | 315 | 23 | 20 098 | 2 795 |
| Ülikooli Närvikliinik — Clinique Neurologique | 1936 | 37 | 1 132 | 152 | 606 | 335 | 25 | 22 745 | 1 291 |
| | 1937 | 51 | 1 152 | 192 | 601 | 308 | 58 | 23 854 | 1 302 |
| Linna Nakkushaiguste-haigla — Hôpital Municipal des ma- ladies contagieuses | 1936 | 19 | 403 | 334 | 25 | 13 | 21 | 10 085 | — |
| | 1937 | 29 | 602 | 507 | 37 | 18 | 33 | 15 057 | — |
| Linna Meestehaigla — Hôpital d'hommes | 1936 | 27 | 207 | 154 | 48 | — | 1 | 7 676 | 444 |
| | 1937 | 31 | 220 | 177 | 55 | — | 1 | 7 994 | 324 |
| Linna Naistehaigla — Hôpital de femmes | 1936 | 40 | 379 | 215 | 148 | 11 | 5 | 14 013 | 469 |
| | 1937 | 40 | 424 | 210 | 190 | 21 | 2 | 13 887 | 635 |
| Mellini Erahaigla — Clinique privée Mellin | 1936 | 31 | 959 | 623 | 195 | 105 | 47 | 12 343 | 1 395 |
| | 1937 | 20 | 1 142 | 661 | 232 | 168 | 70 | 14 772 | 1 346 |
| A./S. Pärmivabriku „Vesiravila“ — „Vesiravila“ | 1936 | — | 109 | 53 | 45 | 4 | 2 | 3 386 | 386 |
| | 1937 | 5 | 129 | 45 | 75 | 10 | — | 3 654 | 418 |
| Tartu Eesti Arstide Üh. „Era- kliinik“ — Clinique priv. de l'Assoc. des Médecins Estoniens | 1936 | 40 | 2 005 | 1 097 | 806 | 39 | 53 | 19 757 | 926 |
| | 1937 | 50 | 2 203 | 1 412 | 676 | 63 | 52 | 20 903 | 805 |
| Kokku Total | 1936 | 580 | 16 442 | 8 373 | 5 122 | 2 328 | 546 | 281 186 | 21 107 |
| | 1937 | 653 | 17 116 | 9 188 | 5 256 | 2 131 | 543 | 302 853 | 22 215 |

24. Tartus ravitud haigusjuhtumid 1937. a.

Maladies traitées à Tartu.

| | Haiglas <i>A l'hôpital</i> | | | Ambulatooriumis <i>A l'ambulance</i> | Erapraktikas <i>Pratique privée</i> |
|---|--|---|---|---|--|
| | Eelmisest aastast <i>De l'année précéd.</i> | Aasta jooksul vastu võetud <i>Reçus pendant l'année</i> | Aasta jooksul surnud <i>Décédés pendant l'année</i> | | |
| Nakkushaigused — <i>Maladies contagieuses</i> | 120 | 2 184 | 100 | 4 455 | 3 966 |
| neist: ägedad — <i>dont: à chaud</i> | 33 | 744 | 42 | 1 167 | 2 130 |
| kroonilised — <i>chroniques</i> | 24 | 855 | 52 | 2 544 | 1 345 |
| suguhaigused — <i>vénériennes</i> | 63 | 585 | 6 | 744 | 491 |
| Ainevahetus-haigused — <i>Mal. de l'assimil. et de la désassimil.</i> | 11 | 188 | 8 | 580 | 405 |
| Vereringvoolu-organite haigused — <i>Mal. de l'appareil circul.</i> | 9 | 623 | 49 | 2 124 | 1 713 |
| Hingamisorg. haig. — <i>Mal. de l'appareil resp.</i> | 16 | 630 | 40 | 4 277 | 4 136 |
| Seedimisorg. haig. — <i>Mal. de l'appareil dig.</i> | 120 | 3 400 | 103 | 6 669 | 4 120 |
| Kuseorg. haig. — <i>Mal. des organes urin.</i> | 16 | 509 | 12 | 843 | 1 128 |
| Vere- ja verevalam.-org. haig. — <i>Mal. du sang et de la rate</i> | 2 | 151 | 17 | 457 | 330 |
| Närvikava-haigused — <i>Mal. nerveuses</i> | 56 | 1 194 | 69 | 2 467 | 1 906 |
| Vaimuhaigused — <i>Mal. mentales</i> | 87 | 374 | 10 | 310 | 107 |
| Sisemiste nõrist.-organite haig. — <i>Mal. des sécrétions int.</i> | 1 | 61 | 1 | 182 | 187 |
| Silmahaigused — <i>Mal. des yeux</i> | 21 | 421 | — | 5 270 | 2 187 |
| Kõrvahaigused — <i>Mal. des oreilles</i> | 7 | 188 | 3 | 1 461 | 2 664 |
| Lihastehaigused — <i>Mal. de la muscul.</i> | 16 | 146 | — | 1 375 | 1 165 |
| Luuhaigused — <i>Mal. des os</i> | 23 | 464 | 2 | 1 199 | 587 |
| Naha- ja nahaaluste kudede haigused — <i>Mal. de la peau et du tissu cellulaire</i> | 15 | 318 | 9 | 4 236 | 2 248 |
| Meeste suguoorg. haig. — <i>Mal. non vénér. de l'appar. génito-urin. masc.</i> | — | 99 | — | 149 | 106 |
| Naiste suguoorg. haig. — <i>Mal. non vénér. de l'appar. génito-urin. femin.</i> | 23 | 1 119 | 4 | 2 353 | 2 673 |
| Kasvajad — <i>Tumeurs</i> | 22 | 918 | 52 | 862 | 594 |
| Kehavigastused — <i>Lésions</i> | 20 | 1 023 | 22 | 2 395 | 2 283 |
| Mürgistused — <i>Empoisonnements</i> | 4 | 73 | 7 | 58 | 29 |
| Sünnitused — <i>Accouchements</i> | 38 | 1 916 | 8 | 201 | 365 |
| Rasedate haig. ja haig. pärast sünnitust — <i>État puerpéral</i> | 2 | 150 | 1 | 157 | 521 |
| Sünnipär. kehaved — <i>Vices de conf. congén.</i> | 14 | 326 | 8 | 364 | 191 |
| Muud — <i>Autres maladies</i> | 10 | 641 | 18 | 1 650 | 743 |
| Kokku — Total | 653 | 17 116 | 543 | 44 094 | 34 354 |

25. Tartus praktiseeriv tervishoiupersonaal 31. XII 1937.

Personnel sanitaire pratiquant à Tartu.

| | Rahvus — <i>Nationalité</i> | | | | Teenistuskohd — <i>Service</i> | | | | | |
|--|-------------------------------|----|-----------------------|----|---|----|--|----|---|----|
| | Eestlased <i>Estoniens</i> | | Muud <i>Autres</i> | | Riigiteenis- tuses <i>de l'Etat</i> | | Omavalitsuse teenistuses <i>Autonomie locale</i> | | Vabalt prak- tiseerivad <i>Patique privée</i> | |
| | M. | N. | M. | N. | M. | N. | M. | N. | M. | N. |
| Arstid — <i>Medecins</i> | 114 | 36 | 42 | 12 | 89 | 17 | 11 | 5 | 56 | 26 |
| neist Dr. med. | 43 | 1 | 12 | — | 43 | 1 | 5 | — | 7 | — |
| Hambaarstid — <i>Dentistes</i> | 1 | 20 | 5 | 9 | — | 1 | — | 2 | 6 | 26 |
| Hambatehnikud — <i>Techniciens dentistes</i> | 2 | 5 | 5 | — | — | — | — | — | 7 | 5 |
| Õed — <i>Garde-malades</i> | — | 75 | — | 29 | — | 37 | — | 12 | — | 55 |
| Ämmaemand. — <i>Sage-femmes</i> | — | 44 | — | 6 | — | 6 | — | 5 | — | 39 |
| Masserijad — <i>Masseurs, -ses</i> | 3 | 30 | — | 8 | 1 | 3 | — | — | 2 | 40 |
| Velskerid — <i>Aide-chirurgiens</i> | 4 | — | — | — | 4 | — | — | — | — | — |

26. Kohtumeditiini-arsti poolt vägivaldsete surmajuhtumite puhul ettevõetud lahkamised ja laiba-ülevaatused 1937.

Autopsies des cas de mort violente 1937.

| | Õnnetus- juhtum <i>Accidents</i> | Enese- tapmine <i>Suicides</i> | Tapmine <i>Assassi- nats</i> | Kokku <i>Total</i> |
|--|--|--------------------------------------|-------------------------------------|-----------------------|
| Kukkumine — <i>chutes</i> | 6 | 1 | — | 7 |
| Sõiduki alla jäämine — <i>écrasements</i> | 15 | — | — | 15 |
| Rongi alla heitmine — <i>sous le train</i> | — | 1 | — | 1 |
| Masina vahele jäämine — <i>machines</i> | 2 | — | — | 2 |
| Uppumine — <i>submersion</i> | 15 | 6 | — | 21 |
| Mürgitus — <i>empoisonnement</i> | 5 | 3 | — | 8 |
| Lämbumine — <i>asphyxie</i> | 5 | — | — | 5 |
| Poomine — <i>pendaison</i> | — | 16 | — | 16 |
| Tulirelv — <i>armes à feu</i> | 1 | 6 | 3 | 10 |
| Terariist — <i>outils tranchants</i> | — | 1 | — | 1 |
| Plahvatus — <i>explosions</i> | 1 | — | — | 1 |
| Külmetumine — <i>refroidissements</i> | 1 | — | — | 1 |
| Elektrivool — <i>courant électrique</i> | 1 | — | — | 1 |
| Peksmine — <i>coups</i> | — | — | 1 | 1 |
| Muud — <i>autres</i> | 1 | — | 2 | 3 |
| Kokku — <i>Total</i> | 53 | 34 | 6 | 93 |

27. Arstide-personaal Tartus.

Personnel médical de Tartu.

| | 1934 | 1935 | 1936 | 1937 |
|--------------------------------------|------|------|------|------|
| Arstid — Médecins: | | | | |
| aasta algul | 192 | 203 | 199 | 204 |
| aasta lõpul | 203 | 199 | 204 | 204 |
| Hambaarstid — Dentistes: | | | | |
| au commencement de l'année | 35 | 37 | 36 | 36 |
| à la fin de l'année | 37 | 36 | 36 | 35 |
| Ämmaemandad — Sage-femmes: | | | | |
| aasta algul | 55 | 53 | 52 | 53 |
| aasta lõpul | 53 | 52 | 53 | 50 |

28. Hambaarstide tegevus.

Activité des dentistes.

| | 1935 | 1936 | 1937 |
|--|--------|--------|--------|
| Vastuvõetud haigete arv — Nombre des malades | 15 319 | 17 966 | 17 901 |
| Plombeerimised — Plombés: | | | |
| a) caries | 15 566 | 18 857 | 20 175 |
| b) arstitud pulbiit — pulbite traitée | 5 510 | 5 435 | 6 163 |
| c) „ gangreen — gangrène traitée | 2 083 | 1 976 | 2 531 |
| kokku plombide arv — nombre de plombages | 23 159 | 26 268 | 28 869 |
| Tehniliste tööde jaoks arstitud hambaid | 456 | 479 | 554 |
| <i>Dents traitées pour trav. techniques</i> | | | |
| Tehnilisi töid tehtud — Travaux techniques | 1 220 | 1 291 | 1 375 |
| Väljatõmmatud hambaid — Dents arrachées | 4 882 | 6 350 | 8 410 |
| Igemeid arstitud — Gencives traitées | 1 082 | 1 085 | 1 252 |
| Muud — Autres | 2 189 | 3 690 | 4 474 |

29. Ämmaemandate tegevus.

Activité des sage-femmes.

| | 1934 | 1935 | 1936 | 1937 |
|--|------|------|------|------|
| Abiandmisi — Secours: | | | | |
| neist koos arstiga — dont avec médecin | 54 | 43 | 26 | 11 |
| neist koos arstiga — dont avec médecin | 2 | 4 | — | — |
| Elussünde — Naissances | 53 | 42 | 26 | 10 |
| õigeajalisi — à terme | 53 | 41 | 26 | 10 |
| enneaegseid — prématurées | — | 1 | — | — |
| Surnultsünde — Mort-nés | 1 | 1 | — | 1 |
| õigeajalisi — à terme | 1 | 1 | — | 1 |
| enneaegseid — prématurées | — | — | — | — |

30. Vaeste-arsti tegevus.

Activité du médecin des pauvres.

| | 1934 | 1935 | 1936 | 1937 |
|--|-------|-------|-------|-------|
| Abi antud — Secours donnés: | | | | |
| ambulaatoriumis — à l'ambulance: | | | | |
| korda — fois | 7 580 | 7 561 | 7 319 | 7 652 |
| isikute arv — nombre des personnes | 2 265 | 2 002 | 2 037 | 2 033 |
| haigete kodudes — à domicile: | | | | |
| korda — fois | 2 550 | 2 691 | 2 293 | 2 526 |
| isikute arv — nombre des personnes | 1 030 | 1 097 | 1 004 | 1 041 |
| vanadekodudes — dans les hospices: | | | | |
| abiandmiste arv | 4 452 | 2 680 | 670 | 2 207 |
| nombre des secours donnés | | | | |

31. Ambulatooriumides vastuvõetud isikute arv.

Nombre des assistés aux ambulances.

| | 1934 | 1935 | 1936 | 1937 |
|--|-------|-------|-------|-------|
| Ülikooli Sisehaiguste-polikliinik <i>Policlin. des Maladies Internes</i> | 3 093 | 2 837 | 5 333 | 2 317 |
| Ülikooli Dermatol.-polikliinik <i>Policlin. Dermatol.</i> | 1 146 | 1 167 | 1 411 | 1 667 |
| Ülikooli Hambahaiguste-polikliinik <i>Policlin. des Mal. des dents</i> | — | — | — | 1002 |
| Ülikooli Ortopeediline polikliinik <i>Policlinique Orthopédique</i> | — | — | — | 319 |
| Emade ja laste arstl. nõuande punkt <i>Cabinet de Consult. des mères et des enfants</i> | 4 003 | 4 450 | 1 989 | 4 548 |
| Linna kooliambulatoorium <i>Ambulance des écoles</i> | 1 971 | 2 397 | 2 043 | 2 073 |
| Linna hambaarstimis-kabinett <i>Cabinet dentaire</i> | 1 358 | 1 545 | 1 207 | 1 239 |
| Linna vaeste-ambulatoorium <i>Ambulance des pauvres</i> | 2 265 | 4 349 | 4 787 | 2 033 |
| Tiisikushaigete nõuandla <i>Consultat. de Tubercul.</i> | 2 193 | 2 487 | 2 315 | 2 602 |
| Üldhaigekassa hambaarstimis-kabinett <i>Cabinet dentaire de la CaisseMaladie</i> | 2 079 | 3 274 | 3 938 | 3 806 |
| Ülikooli kõrva-, nina- ja kurguh. polikl. <i>Policlin. des Mal. de l'oreille, de nez etc.</i> | .. | ... | ... | 2 155 |
| Tartu Raudteeambulants <i>Ambulance des chemins de fer</i> | ... | ... | ... | 2 748 |

HOOLEKANNE.

LAHTINE HOOLEKANNE.

Linna poolt lahtise hoolekande korras alalist abi saajate nimekirjas oli 1. aprillil 1937. a. üldse 1 464 isikut, neist mehi 431, naisi 1 033. Koduseid abivajajaid tuli aasta jooksul juurde 230, lahkus 85 isikut, 1. aprilliks 1938 jäi alalisi hoolealuseid, kellele nende kodudesse toetust anti, 470 meest ja 1 139 naist, kokku 1 609 isikut.

Vanuse järgi jagunesid need järgmiselt:

| | m. | n. | kokku |
|----------------------------|-----|-------|-------|
| 1— 2 a. | 12 | 17 | 29 |
| 3— 7 „ | 81 | 95 | 176 |
| 8—16 „ | 180 | 229 | 409 |
| 17—20 „ | 1 | 1 | 2 |
| 21—60 „ | 44 | 91 | 135 |
| 61 a. ja vanemad | 152 | 706 | 858 |
| Kokku | 470 | 1 139 | 1 609 |

Üle 16 aasta vanuseid puudustkannatajaid oli 1. IV 1937. a. linna hoole all 919 isikut ja neile hoolekandelise abi korraldamine nõudis linnalt 1936./37. a. kulusid 42 202,63 krooni. 1937./38. aasta jooksul kasvas nende arv 76 võrra ning 1. aprillil 1938. a. oli täisealisi hoolealuseid 995 isikut. Täiskasvanutele lahtise hoolekande teel abiandmine tuli 1937./38. a. linnale maksma 48 009,86 krooni.

Alaealisi, 16 a. ja nooremaid, hoolealuseid oli 1936./37. aasta lõpul 545 isikut, kellele abiandmiseks 1936./37. aasta jooksul kulus 26 786,22 kr. 1937./38. aastal suurenes laste arv 69 võrra, tõustes eelarve-aasta lõpuks 614 peale. Alaealistele lahtise hoolekande korras abiandmise kulud aasta jooksul olid 34 827,89 krooni.

Linna arvel kliinikuis ravimisel oli aasta jooksul 271 meest ja 647 naist, kokku 918 isikut. Neist oli alla 17 a. vanuseid 77 meest ja 95 naist, 17—60 a. vanuseid oli 167 meest ja 506 naist ning üle 60 a. vanuseid — 27 meest ja 46 naist.

32. Lahtisel hoolekandel toetusesaajad.
Assistance publique sans hospitalisation.

| | Aastad <i>Années</i> | Abitarvitajate kodus <i>Secours à domicile</i> | | | Ravilais <i>Secours médical dans hôpitaux</i> | | | Kulud kr. <i>Dépenses</i> |
|---|-------------------------|---|----------------|--------|--|----------------|--------|---------------------------------|
| | | Aasta algul | Tuli juurde | Lahkus | Aasta algul | Tuli juurde | Lahkus | |
| | | Sünnitusasutiste abi vajavad puudustkannat. rasedad — <i>Femmes assistés en couches</i> | 1935/36 | — | — | — | — | |
| | 1936/37 | — | — | — | — | 110 | 110 | 2 632,— |
| | 1937/38 | — | — | — | — | 119 | 119 | 2 724,35 |
| Toiduaineid vajavad puudustkannatavad emad, kes toidavad rinnaga oma alla 6 kuu vanuseid lapsi — <i>Mères indigentes allaitant leurs enfants au-dessous de 6 mois</i> | 1935/36 | — | — | — | — | — | — | — |
| | 1936/37 | — | — | — | — | — | — | — |
| | 1937/38 | — | 9 | 9 | — | — | — | 72,— |
| 6 kuused kuni 3-aast. lapsed — <i>Enfants de 6 mois — 3 ans</i> | 1935/36 | 11 | 19 | 17 | — | 35 | 33 | 1 970,24 |
| | 1936/37 | 13 | 7 | 2 | 2 | 43 | 45 | 2 599,97 |
| | 1937/38 | 18 | 22 | 11 | — | 52 | 52 | 3 454,71 |
| Kehaliselt ja vaimselt terved lapsed — <i>Enfants physiquement et moralement sains</i> | 1935/36 | 567 | 144 | 100 | 2 | 113 | 114 | 29 125,77 |
| | 1936/37 | 611 | 74 | 163 | 1 | 92 | 93 | 29 007,18 |
| | 1937/38 | 522 | 148 | 83 | — | 120 | 120 | 37 077,54 |
| Vigased lapsed — <i>Enfants infirmes</i> | 1935/36 | 1 | — | — | — | — | — | 60,— |
| | 1936/37 | 1 | — | — | — | — | — | 65,50 |
| | 1937/38 | 1 | 3 | — | — | — | — | 222,— |
| Parandamatut või raskesti parandatavat haigust põdevad lapsed — <i>Malades incurables ou souffrant de maladies difficiles à guérir</i> | 1935/36 | 6 | 1 | 1 | — | — | — | 682,50 |
| | 1936/37 | 6 | — | 2 | — | — | — | 637,50 |
| | 1937/38 | 4 | 3 | 2 | — | — | — | 278,— |
| Nõdrameelsed, vaimuhaiged, langetõbised — <i>Faibles d'esprit, aliènes, épileptiques</i> | 1935/36 | 7 | 3 | 1 | — | 9 | 9 | 577,25 |
| | 1936/37 | 9 | 1 | 2 | — | 10 | 10 | 753,30 |
| | 1937/38 | 8 | — | — | — | 27 | 27 | 1 470,30 |
| Pimedad, kurtummad — <i>Aveugles, sourds-muets</i> | 1935/36 | 20 | 1 | 5 | — | — | — | 966,23 |
| | 1936/37 | 16 | 1 | 2 | — | — | — | 1 029,45 |
| | 1937/38 | 15 | 3 | 2 | — | — | — | 1 070,75 |
| Alatiselt töövõimetud alla 60 a vanad puudustkannat. haiged või vigased — <i>Incapables au travail malades et infirmes moins de 60 ans</i> | 1935/36 | 108 | 32 | 21 | 1 | 16 | 17 | 7 736,70 |
| | 1936/37 | 119 | 8 | 40 | — | 12 | 12 | 7 122,— |
| | 1937/38 | 87 | 19 | 12 | — | 11 | 11 | 7 250,11 |
| Osalise töövõimega üle 60 a. raugad — <i>Vieillards au-dessus de 60 ans</i> | 1935/36 | 124 | 22 | 19 | — | 33 | 33 | 5 998,40 |
| | 1936/37 | 127 | 19 | 51 | — | 42 | 42 | 5 930,90 |
| | 1937/38 | 95 | 23 | 17 | — | 19 | 19 | 6 366,15 |
| Täiesti töövõimetud üle 60-a. vanad raugad — <i>Vieillards au-dessus de 60 ans incapables au travail</i> | 1935/36 | 799 | 196 | 284 | — | 70 | 70 | 27 948,56 |
| | 1936/37 | 711 | 184 | 202 | — | 32 | 32 | 26 391,53 |
| | 1937/38 | 693 | 272 | 228 | — | 54 | 54 | 32 238,75 |
| Ajutiselt töövõimetud — <i>Incapables au travail temporairement</i> | 1935/36 | 31 | 26 | 30 | 9 | 501 | 496 | 21 565,22 |
| | 1936/37 | 27 | 18 | 24 | 14 | 428 | 442 | 27 950,02 |
| | 1937/38 | 21 | 14 | 7 | — | 516 | 516 | 26 913,83 |
| Muud abitarvitajad — <i>Autres assistés</i> | 1935/36 | — | 47 | 47 | — | — | — | 751,89 |
| | 1936/37 | — | 32 | 32 | — | — | — | 607,— |
| | 1937/38 | — | 43 | 43 | — | — | — | 438,10 |
| Abitarvitajaid kokku — <i>Total</i> | 1935/36 | 1 674 | 491 | 525 | 12 | 911 | 906 | 100 593,51 |
| | 1936/37 | 1 640 | 344 | 520 | 17 | 769 | 786 | 104 726,35 |
| | 1937/38 | 1 464 | 559 | 414 | — | 918 | 918 | 119 576,59 |

1936./37. aastal sai linna arvel ravi 648 täiskasvanut 30 216,57 krooni väärtuses ning 138 last ja alaealist, kokku 5 523,93 kr. eest. 1937./38. aastal oli hoolekande korras kliinikuis 746 täiskasvanut hoolealust, kelle ravikulud olid 30 484,47 krooni, ja 172 alaealist, kelle eest ravikulusid tasuti 6 254,37 krooni.

Lahtise hoolekande kaudu anti 1937./38. a. ajutist abi erakorraliste hädaseisukordade puhul üldse 770 juhul, üldse 3 281,52 krooni väärtuses, sellest anti 303 korral sularahas kokku 2 482 krooni, toiduaineid anti 59 juhul, kokku 98 krooni väärtuses, põletispuid 103 juhul 283,25 krooni eest, arstirohtusid 208 juhul, kokku 403,72 krooni väärtuses ja saunatšেকে 97 isikule kokku 14,55 krooni eest.

Hoolealuste üldarv suurenes 1937./38. aasta jooksul 277 võrra, mistõttu samal ajal suurenesid ka sellekohased kulud 13 848,92 krooni võrra. Lahtise hoolekande kulud 1937./38. a. olid 82 837,75 krooni. Kui sellele juurde arvata 918 isiku ravikulud 36 738,84 krooni, oli lahtise hoolekande kulude üldsumma 1937./38. a. 119 576,59 krooni, mis on 14 850,24 krooni võrra suurem 1936./37. a. kuludest.

VANADE- JA HAIGETEKODUD.

Elukallidus 1937./38. eelarveaasta teisel poolel näitas järsku tõusu, mispärast ei jätkunud korralises eelarves lubatud krediidist ja asutiste eelarveid tuli suurendada lisaeelarvega.

Nõnda tuli ainuüksi „Tartu Kodu“ toitlustamiskulusid suurendada 3 000 kr. võrra; samuti tuli suurendada ka surnute matmise ja küttekulude krediite. Kuna „Tartu Kodul“ suurenes ka tulude osa, siis selle asutise lisaeelarve tasakaalustamiseks ei tulnud linna üldtuludest summasid juurde nõutada.

„Tartu Kodu“ senine köök oli väike ja madal ning selles oli ligikaudu 250 inimese tarvis toidu valmistamine väga raske. Ka oli vana pliit juba lagunenu ja edaspidiseks tarvitamiseks peaaegu kõlbmatuks muutunud. „Tartu Kodul“ laekus 1937./38. aastal tulusid üle 3 000 krooni rohkem kui eelarves ette nähtud. Linnavalitsus lubas lisaeelarve korras sellest summast 3 000 krooni asutise köögi laiendamiseks ja ümberehitamiseks.

Köögiga liideti selle kõrval asetsenud köögiteenija väike toake. Köögi vana võlvidega lagi, mis võttis ära palju õhuruumi, lammutati ja valati raudbetoonist uus tasane lagi; endise ainsa kaheraamilise akna asemele sai ümberehitatud köök kaks kolmeraamiga akent. Põrand kaeti puumassiga. Kööki ehitati täiesti uus valgest kahhelkivist kahe prae-

33. Hoolealuste arv linna kinnise ja poolkinnise hoolekande asutistes.

Nombre des assistés dans hospices.

| | Aastad <i>Années</i> | Tuli juurde <i>Admis</i> | | Lahkus <i>Rayés</i> | | Suri <i>Décédés</i> | | Aasta lõpul <i>A la fin de l'année</i> | | | Hooldamis- päevi <i>Jours de traitement</i> |
|---|-------------------------|-----------------------------|-----|------------------------|----|------------------------|----|---|-----|-------|---|
| | | m. | n. | h. | f. | m. | n. | m. | n. | kokku | |
| I Vanadekodu . . . <i>I Hospice des vieillards</i> | 1935/36 | 12 | 21 | 12 | 12 | 4 | 9 | 21 | 74 | 95 | 35 255 |
| | 1936/37 | 11 | 15 | 6 | 5 | 3 | 7 | 23 | 77 | 100 | 35 636 |
| | 1937/38 | 7 | 21 | 8 | 15 | 2 | 7 | 20 | 76 | 96 | 35 431 |
| II Vanadekodu . . . <i>II Hospice des vieillards</i> | 1935/36 | 28 | 27 | 20 | 15 | 14 | 7 | 37 | 46 | 83 | 29 635 |
| | 1936/37 | 36 | 11 | 27 | 8 | 13 | 5 | 33 | 44 | 77 | 29 057 |
| | 1937/38 | 35 | 33 | 25 | 27 | 14 | 8 | 29 | 42 | 71 | 25 889 |
| „Tartu Kodu“ . . . <i>Hospice des infirmes et malades „Tartu Kodu“</i> | 1935/36 | 69 | 101 | 35 | 36 | 32 | 67 | 73 | 146 | 219 | 77 695 |
| | 1936/37 | 68 | 98 | 38 | 37 | 33 | 58 | 70 | 149 | 219 | 77 167 |
| | 1937/38 | 63 | 113 | 22 | 39 | 43 | 74 | 68 | 149 | 217 | 79 309 |
| Vaeste Ühiselumaja <i>Asile des pauvres</i> | 1935/36 | 7 | 7 | 6 | 7 | — | — | 22 | 35 | 57 | 20 378 |
| | 1936/37 | 4 | 3 | 4 | 3 | 1 | — | 21 | 35 | 56 | 20 667 |
| | 1937/38 | 4 | 3 | 1 | 4 | 2 | 1 | 22 | 33 | 55 | 20 532 |
| „Betaania“ <i>Asile des pauvres „Betaania“</i> | 1935/36 | 6 | 17 | 6 | 18 | 1 | 3 | 19 | 83 | 102 | 36 771 |
| | 1936/37 | 2 | 16 | 5 | 4 | 1 | 2 | 15 | 93 | 108 | 37 328 |
| | 1937/38 | 4 | 13 | 3 | 19 | 2 | 2 | 14 | 85 | 99 | 36 338 |
| Kaagvere Lastekodu <i>Hospice d'enfants de Kaagvere</i> | 1935/36 | 15 | 11 | 18 | 8 | 1 | 2 | 78 | 53 | 131 | 48 089 |
| | 1936/37 | 20 | 14 | 5 | 5 | — | — | 93 | 62 | 155 | 51 450 |
| | 1937/38 | 26 | 29 | 16 | 17 | — | — | 103 | 74 | 177 | 59 057 |

ahjuga pliit, mille seinapoolsesse ossa paigutati kaks punasest vasest katelt: üks supi keetmiseks, teine kohvi ja tee keetmiseks. Igal katlal on omaette küttekolle. Köögis on boilerist kogu aeg soe vesi saadaval. Kööginõude, -riistade jne. paigutamiseks valmistati viis uut seinakappi, milledesse on võimalik ära mahutada kõik köögis tarvitavad esemed.

1937./38. aasta eelarves oli „Tartu Kodul“ nähtud ette 78 475 toidu- ja ravipäeva. Tegelikult aga tuli neid 79 309, s. o. 834 toidu- ja ravipäeva rohkem.

1937. aastal ehitati I vanadekodule suurema mahutusega puukuur, kuhu võib paigutada kogu aasta puutagavara. Varem hoiti puid keldris, mis oli niiske ja väga väikese mahutusega. Neist pimedatest keldritest saadi nüüd põhjaliku ümberehitamise kaudu avarad ja õhurikkad toiduainete alalhoiu ja muud majapidamises tarvilikud ruumid.

34. Kinnise ja poolkinnise hoolekande asutiste hoolealused.

Assistés dans les hospices des vieillards et infirmes.

| | Aastad <i>Années</i> | Täiel. ülalpidamisega <i>Entretien total</i> | | | Osal. ülalpidamisega <i>Entretien partiel</i> | | |
|--|-------------------------|---|----------------|-------------|--|-------|-------|
| | | Aasta algul | Tuli juurde | Lah- kus | Au de- but de l'année | Admis | Rayés |
| Kehaliselt ja vaimselt terved lapsed — <i>Enfants physiquement et moralement sains</i> | 1935/36 | — | — | — | 4 | 2 | — |
| | 1936/37 | — | — | — | 6 | — | 1 |
| | 1937/38 | — | — | — | 5 | — | — |
| Nõdrameelsed, vaimuhaiged, lan- getõbised — <i>Faibles d'esprit, aliénés, épileptiques</i> | 1935/36 | 56 | 16 | 11 | — | 2 | — |
| | 1936/37 | 61 | 23 | 13 | 2 | — | — |
| | 1937/38 | 71 | 23 | 25 | 2 | — | — |
| Pimedad, kurtummad <i>Aveugles, sourds-muets</i> | 1935/36 | 6 | — | — | — | — | — |
| | 1936/37 | 6 | — | — | — | — | — |
| | 1937/38 | 6 | 6 | — | — | — | — |
| Alatiselt töövõimetud, alla 60 a. vanad puudust kannatavad hai- ged või vigased — <i>Incapables au travail malades et infirmes incurables moins de 60 ans.</i> | 1935/36 | 52 | 42 | 23 | 10 | 2 | 2 |
| | 1936/37 | 71 | 39 | 40 | 10 | 3 | 2 |
| | 1937/38 | 70 | 65 | 71 | 11 | — | 4 |
| Osalise töövõimega üle 60 a. vanad — <i>Vieillards au-dessus de 60 ans, partiellement inca- pables au travail</i> | 1935/36 | 10 | 3 | 6 | 14 | 1 | 5 |
| | 1936/37 | 7 | 9 | 9 | 10 | 7 | 5 |
| | 1937/38 | 7 | 3 | 2 | 12 | — | 3 |
| Täiesti töövõimetud üle 60 a. vanad — <i>Vieillards au-dessus de 60 ans., entièrement inca- pables au travail</i> | 1935/36 | 250 | 166 | 189 | 129 | 7 | 10 |
| | 1936/37 | 227 | 156 | 162 | 126 | 23 | 16 |
| | 1937/38 | 221 | 163 | 179 | 133 | 27 | 29 |
| Ajutiselt töövõimetud — <i>Inca- pables au travail temporaire- ment</i> | 1935/36 | 20 | 11 | 9 | 2 | — | 2 |
| | 1936/37 | 22 | 10 | 13 | — | — | — |
| | 1937/38 | 19 | 2 | — | — | — | — |
| Muud — <i>Autres</i> | 1935/36 | 8 | — | 4 | 4 | — | 4 |
| | 1936/37 | 4 | 1 | — | — | — | — |
| | 1937/38 | 5 | 3 | 3 | — | — | — |
| Hoolealuseid üldse — <i>Total</i> | 1935/36 | 402 | 238 | 242 | 163 | 14 | 23 |
| | 1936/37 | 398 | 238 | 237 | 154 | 33 | 24 |
| | 1937/38 | 399 | 265 | 280 | 163 | 27 | 36 |

Linna II vanadekodus, mis asub Annemõisas, kaunistati majade ümbrust eelmiste aastate eeskujul lillede istutamise ning teede kruusatamisega.

Remonttöödena värviti vanas kivimajas üle trepid, köök ning osa tube. Abijuhataja korterile ehitati juurde kantseleiruum sel teel, et kõrvalasuvast suurest laoruumist eraldati osa ruumi vaheseinaga.

Kinnise ja poolkinnise hoolekande asutiste peale kulus 1937./38. aasta jooksul üldse 133 979,94 krooni, sellest Kaagvere lastekodule 48 195,08 kr., kolmele täieliku ülalpidamisega vanadekodule kokku 79 472,81 krooni ja kahele osalise ülalpidamisega vanadekodule kokku 6 312,05 krooni. Personaali-kulud olid kõigi asutiste kohta kokku 26 435,74 kr., asutiste majapidamiseks kulus 39 446,05 kr., toidu ja ülalpidamise kulusid oli üldse 66 379,39 kr. ja muid kulusid kokku 1 618,76 krooni.

Üks hoolealuse toidupäev tuli linnale maksma I vanadekodus 20,8 senti, II vanadekodus 25,5 senti ja „Tartu Kodus“ 24,5 senti.

35. Hoolekandelist abi saanute arv vastava aasta lõpul.

Nombre des assistés à la fin de l'année.

| | 1935/36 | 1936/37 | 1937/38 |
|--|---------|---------|---------|
| Lahtisel hoolekandel — <i>Sans hospitalisation</i> | 1 657 | 1 464 | 1 609 |
| Neist: — <i>Dont:</i> | | | |
| abisaajate kodudes — <i>assistés à domicile</i> | 1 640 | 1 464 | 1 609 |
| arstiabi-andm. ravilais — <i>assistées dans cliniques</i> | 17 | — | — |
| Kinnisel ja poolkinnisel hoolek. — <i>avec hospitalisation</i> | 687 | 715 | 715 |
| Neist: — <i>Dont:</i> | | | |
| lastekodudes — <i>dans asiles d'enfants</i> | 131 | 155 | 177 |
| vanadekodudes — <i>dans asiles de vieillards</i> | 556 | 560 | 538 |
| Üldse — <i>Total</i> | 2 344 | 2 179 | 2 324 |
| % linna elanikest — <i>% des habitants de la ville</i> | 3,91 | 3,61 | 3,84 |

36. Hoolekandelist abi saanute arv vastava aasta jooksul.

Nombre des assistés dans le courant de l'année.

| | 1935/36 | 1936/37 | 1937/38 |
|--|---------|---------|---------|
| Lahtisel hoolekandel | 3 088 | 2 770 | 2 941 |
| Neist abisaajate kodudes | 2 165 | 1 984 | 2 023 |
| Neist arstiabi-andm. ravilais | 923 | 786 | 918 |
| Kinnisel ja poolkinnisel hoolekandel | 1 020 | 985 | 1 064 |
| Neist lastekodudes | 160 | 165 | 210 |
| Neist vanadekodudes | 860 | 820 | 854 |
| Üldse | 4 108 | 3 755 | 4 005 |
| % linna elanikest | 6,86 | 6,23 | 6,72 |

KAAGVERE LASTEKODU.

Lastekodu asub 12 km kaugusel Tartust, endise Kaagvere mõisa südamest eraldatud ja riigilt renditud krundil, kuhu linn lastekodu jaoks vajalikud hooned on püstitanud. Krundi suurus on 83,85 ha, linn maksab selle eest riigile renti 1 332,24 krooni aastas.

Kaagvere Lastekodul on põldu 37,2 ha, aiamaad 1,5 ha, heinamaad 24,43 ha, karjamaad 3,12 ha, metsa 5,79 ha ja hoonete, teede, platside, kraavide jne. all ning kõlbmata maad kokku 11,77 ha. Põllu- ja aiatööde tarvis ning majapidamiseks on lastekodul 3 aastateenijat, neile lisaks palgati aasta jooksul päevatöölisi ümmarguselt 400 tööpäevaks, peale selle kasutati ka kasvandike tööjõudu. Lastekodu majapidamises oli aasta lõpul 26 karilooma, 5 hobust ja 10 siga. Karjast saadi piima 1937./38. a. üldse 41 071,5 liitrit, 3 067,09 krooni väärtuses.

Lastekodus oli 1. aprilliks 1937 kokku 155 kasvandikku. Aasta jooksul tuli juurde 26 poissi ja 29 tütarlast, lahkus 16 poissi ja 17 tütarlast, 1. aprilliks 1938 jäi kodusse 103 poissi ja 74 tütarlast, kokku 177 kasvandikku. Lastekodus Kaagveres oli 161, linnas 16 hoolealust. Aasta jooksul lastekodus viibinud lastest oli:

| | poisse | tütarlapsi |
|--------------------------------|--------|------------|
| eelkooliealisi | 35 | 26 |
| lastekodu algkoolis | 66 | 49 |
| ametit õppimas | 14 | 8 |
| lastekodus töölisena | 4 | 5 |
| mujal | — | 3 |

1937./38. õppeaasta kevadel oli lastekodu algkoolis 102 õpilast (62 p. ja 40 t.). Õppeaasta lõpetasid heade tagajärgedega 29 poissi (47%) ja 21 tütarlast (53%), rahuldavateks osutusid 19 poissi ja 11 tütarlast, nõrkade tulemustega lõpetasid õppeaasta 14 poissi ja 8 tütarlast.

Lastekodus 1937./38. a. viibinud kasvandikest oli hea tervisliku seisuga 99 last, rahuldavaga — 92 ja nõrga tervisega oli 19 kasvandikku. Lastekodu haigetetoas raviti kasvandikel esinenud lühemaajalisi haigusi, nagu grippi, tuulerõugeid, kõhu- ja peavalu jne. Muid vähemaid vigu, nagu haavu, sammaspoolikuid, peanaha haigusi jne. raviti lastekodu ambulantsis 88 juhul. Haiglates raviti 11 last, neist sarlakiga 4, kopsupõletikuga 1, pleuriidiga 1, tiisikusega 1, luumurretega 2, haavaga 1 ja nihestusega 1 kasvandik. Ambulatoorsel ravil kliinikuis viibis 10 last, neist hammaste pärast 8, silmavea pärast 1 ja kõrvahaiguse pärast 1 kasvandik.

Kasvandiku ühe päeva toidukulu oli 24,35 senti, seega tuleb iga kasvandiku aastane toidukulu 88,87 krooni.

Lastekodu üldkulude järgi arvestades tuleb üks hooldamispäev lastekodul maksma 70,27 senti. Seega on ühe kasvandiku kohta kulu aastas 255,47 krooni. Kui arvestada riigilt õpetajate palkadeks saadud summa maha, jääb lastekodus iga lapse kohta linnal kulu aastas 234,55 krooni.

PUUDUSTKANNATAVATE LASTE ABISTAMINE.

Sotsiaalministeerium otsustas korraldada ka 1937./38. aasta talvel puudustkannatavate laste erakorralist abistamist. Abistamise ulatuse kindlakstegemiseks palus Tervishoiu- ja Hoolekandevalitsus Tartu linnavalitsuselt andmeid, kas ja kui suures ulatuses on Tartus vajalik korraldada laste abistamist ning mis on peamisteks abivajamise põhjusteks.

Selle kirja põhjal andmeid kogudes selgus, et 1937./38. aasta talvel oleks vaja anda toetust Tartus 1 154 lapsele, kelle vanemad on vaesed, töövõimetud või suurearvulise perekonna ülalpidajad. Nii kuulusid 403 last perekondadesse, kus on toita 4 kuni 10 last.

Sotsiaalminister määras Tartu puudustkannatavate laste toitlustamise tarvis 12 390 krooni ja nende kehakattega varustamiseks 2 000 krooni. Toitlustamiseks määratud summat suurendas Sotsiaalminister hiljem veel 4 608 krooni võrra. Seega anti 1937./38. a. puudustkannatavate Tartu laste talviseks abistamiseks riigi poolt üldse 18 998 krooni.

Eelmiste aastate eeskujul teostus toetuse jagamine Tartu Lastekaitse Ühingu kaudu.

Peale Sotsiaalministeeriumilt saadud toetuse on Tartu Lastekaitse Ühing selleks otstarbeks annud omalt poolt 270,41 krooni.

Laste toitlustamist lõunasöökide jagamise kujul alustati 1. detsembril 1937 ja seda toimetati kuni 28. maini 1938. Selle aja jooksul jagati üldse 89 991 lõunasööki 13 621,46 krooni väärtuses.

Iga päeva kohta tuli keskmiselt 504 lõunasaajat. Üks lõunaannus läks maksma keskmiselt 15,1 senti. Toiduainete üldise hinnatõusu tõttu oli 1937./38. a. ühe lõunaannuse keskmine hind 1,6 senti (11,8%) kallim eelmise aasta keskmisest hinnast.

| | Toidusaajaid päevas keskm. | Lõunate arv | Keskmine hind snt. | Kulu kr. |
|----------------------|-------------------------------|-------------|-----------------------|-------------|
| Detsembris | 264 | 8 179 | 14,9 | 1 219,34 |
| Jaauaris | 472 | 14 632 | 14,7 | 2 156,75 |
| Veebruaris | 614 | 17 214 | 14,6 | 2 512,22 |
| Märtsis | 643 | 19 940 | 14,4 | 2 879,74 |
| Aprillis | 549 | 16 466 | 15,6 | 2 559,27 |
| Mais | 484 | 13 560 | 16,9 | 2 294,14 |

Toitluspunkti kaudu jagati peale valmistoidu veel 2 366 toidupakki kokku 3 549 krooni väärtuses. Ühe toidupaki keskmine hind oli 1,50 krooni.

| | Abistatute arv | Pakkide arv | Kulu kr. |
|----------------------|----------------|-------------|----------|
| Detsembris | 80 | 80 | 120,00 |
| Jaanuaris | 149 | 253 | 379,50 |
| Veebruaris | 296 | 554 | 831,00 |
| Märtsis | 300 | 594 | 891,00 |
| Aprillis | 300 | 592 | 888,00 |
| Mais | 293 | 293 | 439,50 |

Toiduaineid lõunate ja pakikeste näol said üldse 1 384 last. Abistatud laste vanus kõikus 1 kuni 16 aastani. 588 last kuulusid perekonda, kus oli toita 4 ja enam last.

Riidevarustust jagati 560 lapsele, kokku 1 733 eset. Sellest on korjanduse läbi saadud riietusesemetest valmistatud ja väljaandmiseks korda seatud 994 eset ja uuest materjalist valmistati 739 riietuseset.

MAJADE ANDMINE VAESTEHOOLEKANDE ÜHINGULE.

Linna majad Puiestee 85, 87 ja 89 ühes aiamaaga anti Linnavolikogu 25. okt. 1937 otsusega Tartu Vaestehoolekande Ühingu kasutusse. Ühing korraldab seal hoolekannet vajavate isikute varjupaiga ja vaeste toitlustamispunkti. Ühingu kasutusse antud krunt on 1 596,65 m² suur ja sellel asetseb kaks elumaja ja puukuur ühes aidaga. Üks elumaja sisaldab 14 tuba, teises on 2 tuba.

Kuna need majad anti Ühingule heategevaks otstarbeks, siis Linnavalitsus ja Ühing leppisid nende kasutamise suhtes kokku nõnda, et Ühing üüri ei maksa, kuid hoiab majad korras, teeb kõik vajalikud sise- ja välisremondid ja kannab nendel majadel lasuvad maksud ja naturaalkohustused. Seejuures võib Ühing teha kapitaalseid ümber- ja juurdeehitusi ainult Linnavalitsuse loal ja seesugused ehitused jäävad tasuta linnale, kui nende kohta teisiti pole kokku lepitud.

Ülevõtmisel kohustus Ühing seadma katused korda esimese kasutusaasta suvel. Majad anti Vaestehoolekande Ühingu kasutusse määrata ajaks. Kasutamislepingut võib kumbki pool lõpetada üheaastase etteteatamisega.

SOTSIAALPOLIITILISED ERIÜLESANDED.

KUTSEVALIKU-NÕUANDLA.

Nõuandla töökavasse kuulus endiselt noorte nõustamine edasiõppimis-suuna ja elukutsete valikul, samuti ka täisealiste nõustamine kutsealalistes ja üldise tööturu seisuga puutuvates küsimustes. Nõusoovijate kutselise kõlvulikkuse selgitamiseks korraldati igal üksikjuhtumil koos nõuandega psühhotehnilisi katsetusi ja vajaduse järgi ka arstlikke järelevaatusi. Nõuandla abistas tööandjaid ja Tartu Tööstöbörssi Noortevahetalitust sobivate isikute selgitamisel ja nende määramisel vastavaile õpilas- või teenistuskohadele.

Ainsa asutisena Lõuna-Eestis korraldas nõuandla psühhotehnilisi katseid, vastavalt Teedeministeeriumi määrustele, posti-telegraafi-telefoni ametnikkude ja mehaanikute kandidaatidele, 1936. a. sügisest alates ka autojuhtidele ning andis välja kutselise kõlvulikkuse tunnistusi.

Nõustatute arv 1937./38. a. nende hariduse ja elukoha järgi on olnud järgmine:

| | Algkool | | Keskkool | | Kokku |
|-----------------------|---------|----|----------|----|-------|
| | M. | N. | M. | N. | |
| Tartu linn | 172 | 29 | 44 | 28 | 273 |
| Tartumaa | 83 | 12 | 21 | 14 | 130 |
| Virumaa | 18 | — | 2 | — | 20 |
| Petserimaa | 14 | — | 2 | 1 | 17 |
| Valgamaa | 24 | 1 | — | 3 | 28 |
| Võrumaa | 39 | 1 | 5 | 6 | 51 |
| Viljandimaa | 11 | — | 5 | 3 | 19 |
| Pärnumaa | 6 | — | 1 | 2 | 9 |
| Järvamaa | 6 | 1 | 1 | — | 8 |
| Saaremaa | 1 | — | 1 | 2 | 4 |
| Harjumaa | — | — | 1 | 1 | 2 |
| Kokku | 374 | 44 | 83 | 60 | 561 |

Eelolevad andmed sisaldavad ainult neid nõustatuid, kelle võimeid on põhjalikumalt selgitatud ja kellega on tulnud teha tõsisemat tööd. Rohkearvulised vähemad nõuküsimused jne. nendes arvudes ei esine.

TÖÖBÖRS.

Tähtsamate ametiliikide järgi oli keskmine töötasu 1937. a. järgmine:

Tükitöö alusel päevas:

| | |
|--|----------|
| metsatöölistel | 2 —3 kr. |
| kaevandus- ja murrutöölistel meestel | 3 —5 „ |
| „ „ „ „ naistel | 2,5—4 „ |

Tunnitasu:

| | |
|----------------------------------|--------------|
| metallitöölisele | 30—40 senti; |
| müürseppadele | 35—60 „ |
| puuseppadele | 30—40 „ |
| lihttöölisele meestele | 22—30 „ |
| „ „ „ „ naistele | 12—20 „ |

Naistele maksti 70—80 senti tööpäeva eest.

Mõisades ja aedades maksti naistele tunnis 10—15 s.;

majateenijatele maksti priikorteri ja ülalpidamisega, kuid teenija oma rōivastise juures, 15—25 krooni kuus.

37. Tööstörsi tegevus 1934—1937.

Activité du Bureau de Travail 1934—1937.

| | 1934 | 1935 | 1936 | 1937 |
|---|-------|-------|-------|-------|
| Registreeritud töötuid — <i>Enregistrés</i> | | | | |
| m. | 4 909 | 4 721 | 4 063 | 3 655 |
| n. | 4 101 | 4 067 | 4 125 | 3 517 |
| Ajutiselt töölt tagasi — <i>Rentrés du travail temporaire</i> | | | | |
| h. | 540 | 770 | 681 | 772 |
| f. | 805 | 887 | 1 212 | 1 388 |
| Üles antud vabad kohad — <i>Places vacantes</i> | | | | |
| m. | 6 025 | 4 848 | 5 020 | 4 406 |
| n. | 3 861 | 3 806 | 4 216 | 4 254 |
| Tööandjate arv — <i>Nombre d'entreprises</i> | 3 176 | 3 527 | 3 955 | 4 393 |
| Tööle saadetud — <i>Envoyés au travail</i> | | | | |
| m. | 4 927 | 4 231 | 4 025 | 4 073 |
| n. | 3 950 | 3 894 | 4 243 | 4 282 |
| Tööle jäänud — <i>Restés au travail</i> | | | | |
| m. | 4 592 | 3 998 | 3 798 | 3 925 |
| n. | 3 696 | 3 729 | 4 074 | 4 106 |
| Tööta tööjõu hulgast välja langenud — <i>Rayés du nombre des chômeurs</i> | | | | |
| m. | 1 479 | 1 318 | 783 | 521 |
| n. | 1 749 | 928 | 940 | 867 |
| Tagasi võetud nõudmisi — <i>Demandes retirées</i> | | | | |
| m. | 1 388 | 152 | 760 | 523 |
| n. | 165 | 77 | 140 | 146 |
| Töötuid aasta lõpul — <i>Chômeurs 31. XII</i> | | | | |
| m. | 212 | 175 | 163 | 144 |
| n. | 370 | 297 | 323 | 255 |
| Vabu kohti aasta lõpul — <i>Places vacantes</i> | | | | |
| m. | 45 | 698 | 462 | 420 |
| n. | — | — | 2 | 4 |

38. Tööstuse tegevus 1937. a.
 Activité du Bureau de Travail 1937.

| Tööalad Branches de travail | Registreerit. töötajad <i>Personnes cherchant du travail</i> | | Nõutud tööliste arv <i>Places offertes</i> | | Rahuldatud tööjõu nõudmisi <i>Placements effectués</i> | | |
|--|--|--------------|--|--------------|--|--------------|----------------|
| | m. | n. | h. | f. | m. | n. | Kokku Total |
| | Põllundus ja aiandus — <i>Agri- et horticulture</i> | 1 381 | 2 652 | 1 476 | 2 315 | 1 423 | 2 247 |
| Metsandus — <i>Economie forestière</i> | 145 | — | 634 | 4 | 298 | 4 | 302 |
| Murrud ja kaevandused — <i>Mines et carrières</i> | 99 | 41 | 168 | 235 | 153 | 212 | 365 |
| Savi-, tellisk., tsemendi- ja klaasi- tööstus — <i>Ind. des cérames et verres</i> | 11 | 10 | 28 | 5 | 28 | 5 | 33 |
| Metallitööstus — <i>Métallurgie</i> | 64 | 4 | 35 | 14 | 34 | 14 | 48 |
| Masinate ja aparaatide valmista- mine — <i>Ind. de machines</i> | 2 | 2 | — | 16 | — | 16 | 16 |
| Keemiatööstus — <i>Ind. chimique</i> | 36 | 9 | 34 | 4 | 34 | 4 | 38 |
| Elektri- ja gaasijaamad — <i>Electri- cité et gaz</i> | 23 | — | 64 | 3 | 64 | 3 | 67 |
| Tekstiiltööstus — <i>Ind. textile</i> | 6 | 7 | 6 | — | 6 | — | 6 |
| Puutööstus — <i>Ind. de bois</i> | 107 | 18 | 131 | 71 | 119 | 71 | 190 |
| Nahatööstus — <i>Ind. des cuirs</i> | 13 | — | 10 | 2 | 10 | 2 | 12 |
| Paberitööstus — <i>Ind. du papier</i> | — | — | — | 1 | — | 1 | 1 |
| Toiduainetetööstus — <i>Ind. des den- rées aliment.</i> | 26 | 6 | 4 | 12 | 3 | 12 | 15 |
| Jookide- ja maitseainete-tööstus — <i>Boissons et épices</i> | 27 | 4 | 51 | 34 | 51 | 34 | 85 |
| Kehakatte-tööstus — <i>Ind. des vête- ments</i> | 6 | 14 | — | 6 | — | 6 | 6 |
| Ehitustööstus — <i>Construction</i> | 589 | 74 | 364 | 57 | 306 | 55 | 361 |
| Polügraafia — <i>Polygraphie</i> | 33 | 3 | 59 | 2 | 59 | 2 | 61 |
| Puhastustööstus — <i>Ind. nettoyage</i> | 2 | 13 | 3 | 9 | 3 | 9 | 12 |
| Kaubandusliku iseloomuga ettevõt- ted — <i>Entreprises commerc.</i> | 76 | 76 | 103 | 121 | 103 | 116 | 219 |
| Transport ja side — <i>Transport et liaisons</i> | 117 | 2 | 120 | — | 120 | — | 120 |
| Tervishoiulised asutised — <i>Inst. sanitaires</i> | 3 | 9 | 6 | 18 | 6 | 18 | 24 |
| Hariduslikud asutised — <i>Inst. d'ins- truction</i> | 9 | 8 | 21 | 82 | 20 | 82 | 102 |
| Sõjaväelised asutised — <i>Inst. mili- taires</i> | 85 | 177 | 157 | 336 | 157 | 336 | 493 |
| Isikuteenistus — <i>Service privé</i> | 486 | 1 048 | 294 | 555 | 290 | 505 | 795 |
| Riiklikud asutised — <i>Inst. de l'état</i> | 4 | 8 | 26 | 37 | 26 | 37 | 63 |
| Omaavalitsusasutised — <i>Autonom. locales</i> | 123 | 56 | 309 | 45 | 309 | 45 | 354 |
| Muud — <i>Autres</i> | 954 | 664 | 303 | 270 | 303 | 270 | 573 |
| K O K K U — Total | 4 427 | 4 905 | 4 406 | 4 254 | 3 925 | 4 106 | 8 031 |

39. Töötaolu 1937/38. a.

| | Registreeritud | | | | Registreerituist tööle saadetud | | | | | |
|---------------------|----------------|-----|------------|-----|---------------------------------|-----|------------|----|-----------------------|-----|
| | töötuid | | töövõtjaid | | töötuid | | | | töövõtjaid eratöödele | |
| | | | | | riikl. töödele | | eratöödele | | | |
| | m. | n. | m. | n. | m. | n. | m. | n. | m. | n. |
| 1937. a : | | | | | | | | | | |
| Juuli | — | — | 313 | 362 | — | — | — | — | 306 | 333 |
| August | — | — | 336 | 437 | — | — | — | — | 330 | 400 |
| September | — | — | 377 | 452 | — | — | — | — | 329 | 398 |
| Oktoober | — | — | 323 | 474 | — | — | — | — | 297 | 395 |
| November | — | 154 | 382 | 262 | — | — | — | 2 | 307 | 209 |
| Detsember | — | 93 | 238 | 163 | — | 73 | — | 17 | 180 | 113 |
| 1938. a. : | | | | | | | | | | |
| Jaanuvar | — | 67 | 288 | 227 | — | 31 | — | 26 | 186 | 135 |
| Veebruar | 36 | 66 | 257 | 316 | 36 | 163 | — | 8 | 149 | 141 |
| Märts | 4 | 111 | 347 | 318 | 4 | 17 | — | 7 | 225 | 204 |
| Aprill | — | 8 | 434 | 471 | — | — | — | 37 | 408 | 424 |
| Mai | — | 9 | 506 | 667 | — | — | — | 43 | 493 | 541 |
| Juuni | — | 1 | 363 | 478 | — | — | — | 15 | 313 | 480 |

Töobörsi ruumides töötab õhtupooliti kella 16—18 noorte vahetali- tus. Esmakordselt tööd otsivad või ametit õppima hakata soovivad noo- red katsetatakse kutsevaliku nõuandlas ja juhatakse peale seda vastavalt nende soovidele neile sobivaile teenistus- või õpilaskohtadele. Koha- soovijaid noori on kohtadele paigutatud järgmisel arvul:

| | 1935 | | 1936 | | 1937 | |
|-----------|-----------------------|-------------|-----------------------|-------------|-----------------------|-------------|
| | Koha- soovijaid noori | Antud kohti | Koha- soovijaid noori | Antud kohti | Koha- soovijaid noori | Antud kohti |
| Jaanuvar | 76 | 13 | 84 | 10 | 67 | 16 |
| Veebruar | 84 | 11 | 76 | 14 | 47 | 9 |
| Märts | 87 | 13 | 81 | 22 | 60 | 15 |
| Aprill | 104 | 26 | 106 | 46 | 121 | 65 |
| Mai | 147 | 80 | 158 | 88 | 151 | 107 |
| Juuni | 169 | 118 | 180 | 132 | 154 | 105 |
| Juuli | 23 | — | 64 | 36 | 70 | 30 |
| August | 51 | 16 | 36 | 13 | 36 | 7 |
| September | 75 | 11 | 44 | 11 | 49 | 14 |
| Oktoober | 57 | 11 | 56 | 16 | 52 | 15 |
| November | 70 | 13 | 76 | 16 | 51 | 13 |
| Detsember | 66 | 7 | 65 | 9 | 55 | 12 |

Perekonnainimeste mees-taluteenijate aastapalk priikorteri juures, kuid teenija omal söögil ja rõivastisel oli 1937. a. keskmiselt: rahas 150—420 krooni, rukkeid 720—800 kg, otri 640—720 kg, nisu 100—112 kg, segavilja 100 kg, kartuleid 3 500 kg, piima 900—1 095 l, puid 2—4 m³, 1/2 vkm. aia- ja kartulimaad ja hagu vabalt tarvitada.

1937. a. suve eest (5—9 kuud) maksti tööandja toidul, kuid teenija oma rõivastise juures meestele 150 kuni 302 krooni, naistele 125 kuni 256 krooni.

Karjase palgaks prii-ülalpidamise, kuid oma rõivastise juures oli 60 kuni 200 krooni 4 kuni 7 kuu eest.

Taluteenijate kuupalgad Tartumaal 1936./37. a. olid prii-ülalpidamise, kuid oma rõivastise juures kroonides keskmiselt järgmised:

| | Naisteenijad | | Meesteenijad | |
|---------------------|--------------|------|--------------|------|
| | 1936 | 1937 | 1936 | 1937 |
| Jaanuar | 15,0 | 17,7 | 17,8 | 20,0 |
| Veebruar | 15,0 | 16,5 | 17,5 | 20,0 |
| Märts | 16,0 | 19,0 | 18,4 | 20,0 |
| Aprill | 23,5 | 23,9 | 29,7 | 34,0 |
| Mai | 24,0 | 30,0 | 33,4 | 36,5 |
| Juuni | 28,0 | 32,8 | 37,1 | 40,1 |
| Juuli | 28,0 | 35,0 | 38,5 | 50,0 |
| August | 25,0 | 31,5 | 35,0 | 45,0 |
| September | 25,0 | 30,0 | 30,0 | 38,0 |
| Oktoober | 20,0 | 25,0 | 26,0 | 31,0 |
| November | 17,5 | 22,6 | 20,5 | 26,0 |
| Detsember | 18,0 | 20,0 | 17,2 | 24,0 |

HEAKORD.

MAAMÕÖDU-ALA.

Riigi ja linna vaheline kinnisvarade vahetus, mis alustati Sõjamineisteriumi poolt juba 1935. a., viidi 1938. aastal lõpule. Selles asjas Vabariigi Valitsuse ja Tartu linna vahel toimunud kokkuleppe järgi linn andis riigile pärisomanduseks Jaama mõisa, kinn. nr. 51, maast eraldatud 4000 m² suuruse maatüki ühes sellel maa-alal asetseva töölistmaja, kuuri ja laudaga ning Raadi linnaosa, kinn. nr. 814, maa-alast iseseisvaks kinnistuksuseks eraldatud 3,2391 ha suuruse maatüki, viimase Sõjamineisteriumi lennuvälja laiendamise otstarbel tähtajata kasutamiseks kuni lennuplats püsib oma praegusel kohal või Sõjamineisterium varem selle maa kasutamisest loobub, mille järele see maatükk langeb linna valdusse tagasi.

Vastutasuks nende kinnisvarade eest sai linn Eesti Vabariigilt pärisomandiks Sõbra tänavas, Karlova mõisamaast eraldatud 2662,97 m² suuruse krundi, Ropka mõisa järgi olevast maa-alast eraldatud 13,795 ha suuruse heinamaatüki ja väljaspool linna piire Ropka mõisa maadest eraldatud 27,7 ha suuruse heinamaatüki.

Vahetusobjektid anti vastastikku üle 15. veebr. 1938. a. arvates ja kinnistati 18. märtsil 1938. a.

Põllutööministeriumi poolt oli linnale rendile antud Mäksa vallas asetseva Kaagvere mõisa südame krunt nr. A 41 ühes hoonetega kooliealiste laste kodu ja nõrgatervislike laste suvekodu asukohana. Rendileping oli sõlmitud aja peale 1. maist 1926. a. kuni 30. aprillini 1950. a. Lastekodu sisseseadmisel ehitati Linnavalitsuse poolt krundile mitmed uued hooned, ehitati põhjalikult ümber ja seati korda kõik vanad hooned, mis nõudis linnalt suuri kulusid. Et krundi kasutatakse heategevaks otstarbeks, esines Linnavalitsus Põllutööministeriumi ees ettepanekuga, anda nimetatud krunt ühes kõigi päraldistega linnale tasuta pärisoman-

duseks Omavalitsuste ja üldkasulikkude organisatsioonide maaga varustamise seaduse alusel.

Vabariigi Valitsus 30. dets. 1936. a. nõustus selle krundi ühes hoone-
tega linnale pärisomanduseks andmisega, rendivahekord Põllutööminis-
teeriumiga lõpetati 1. maist 1937. a. ja krunt anti linnale üle omandus-
õiguse alusel.

1937. a. suvel valmistati lastekodu krundi nr. A 41 kohta plaanid 4
eksemplaris täpse mõõtmise alusel, mille järele krunt ühes hoonetega
kinnistati Tartu linna nimele.

Krundi suurus nende plaanide järgi on 83,908 ha ja krunt on hinna-
tud 336,84 puhtakasurublale. Riigile kuulunud päraldiste väärtus on
Põllutööministeeriumi hindamise järgi 48 550,05 krooni.

Mitmed töösturid soovisid saada Ropka tööstuslinnaosast tööstus-
krunte linna elamurajoonides asetsevate tööstuste üleviimiseks kui ka
uute tööstuste asutamiseks; seepärast öeldi üles mõnede tööstuskruntide
kasutamine nende ajutistele pidajatele ja nõuti maa linnale üleandmist.
Maa üleandmisest keeldusid tööstuskrundi nr. 19 ajutised kasutajad,
mispärast Linnavalitsus oli sunnitud krundi kättesaamiseks pöörduma
kohtu poole. Hiljem krundikasutajate soovil ja ettepanekul lahendati
asi kokkuleppel, millega vaidluse all olevast maast jäi 1 873,8 m² krundi-
pidajate kasutusse ja liideti neile omanduseks antava Ropka l.-o. ehitus-
krundi nr. 20 külge, kuna ülejäänud osa, ca 10 380 m² andsid krundipida-
jad üle linna valdusse. Tagasisaadud maa-alast planeeriti ja anti välja
ca 3 180 m² Johan Parts'ile betoonitööstuse asutamiseks, ca 2 425 m² He-
lene Meerits'ale metallitööstuse asutamiseks ja ca 4 970 m² K. Raack'ile
metallitööstuse asutamiseks.

Peale eelnimetatud tööstuskruntide anti Ropka tööstuslinnaosa maa-
alast ca 5 700 m² maad juurde „Estico“ Kammivabrikule tööstuse laien-
damiseks ja planeeriti ning anti välja järgmised tööstuskrundid: ca
8 158,3 m², nr. 13 — metallitööstus „Tehnik'ule“ metallitööstuse asutami-
seks, ca 3 915 m², nr. 14 — P. Säre'le, A. Faber'ile ja E. Meos'ele kunst-
sarvest valmistatavate tarvete tööstuse asutamiseks, ca 3 254 m², nr. 189
— Joh. Huik'ile kondivabriku asutamiseks, ca 2 156 m², nr. 186 — E.
Haas'ile katelsepa töökoja asutamiseks, ca 2 135 m², nr. 181. — A. Jesse'le
mehaanikatöökoja asutamiseks, ca 3 380 m², nr. 182. — E. Sööt'ile katuse-
papi- ja betoonitööstuse asutamiseks ja ca 3 000 m², nr. 185 — Kame-
novsky ja Poegadele nahatööstuse asutamiseks.

Kokku oli Ropka tööstuslinnaosast 1. aprilliks 1938. a. välja antud 17
krunti mitmesuguste tööstuste asutamiseks.

Tamme linnaosas mõõdeti ja valmistati plaanid kvartaal XXXVI asetsevate ehituskruuntide nr. 1, 2, 3 ja 4 kohta. Nende kruuntide pinna-suurused ja hinnad olid 1934. a. Linnavolikogu poolt kindlaks määratud esialgsete umbkaudsete andmete põhjal. Täpsel mõõtmisel selgus, et kruuntide pinnad on tegelikult suuremad kui selles otsuses märgitud. Kuna kruundid olid juba välja antud ja ehistatud, siis polnud enam võimalik krunte ümber planeerida ja nende pindala vähendada Volikogu otsuses kinnitatud määrani, vaid kruuntide suurused, müügihinnad ja põlise tarvitamise aastamaksud määrati Volikogu otsusega 26. apr. 1937 vastavalt tegelikule olukorrale.

Ropka linnaosas mõõdeti ehituskruundid nr. 23 ja 25 ja valmistati vastavad plaanid kruuntide müügi jaoks. Nende kruuntide suurused ja müügihinnad olid 1932. a. Linnavolikogu poolt määratud esialgsete umbkaudsete andmete põhjal. Täpsel mõõtmisel selgus, et teise kruundi pind on tegelikult suurem, mispärast Volikogu 31. jaan. 1938 määras ka selle kruundi pinna, müügihinna ja põlise tarvitamise aastamaksu vastavalt tegelikule olukorrale.

Väljaspool linna piire mõõdeti Annemõisa maast Juudiusu kogudusele kalmistu asutamiseks antud 1,5779 ha suurune maatükk ja valmistati selle maatüki kohta plaanid kolmes eksemplaris. Tartu Linnavalituse ja Juudiusu koguduse vahelise kokkuleppe põhjal eraldatakse see maatükk Anne maakohast ja müüakse Juudiusu kogudusele pärisomanduseks.

Linna ehitusplaani osas koostati kava Tähtvere linnaosa ehitusplaani muutmiseks, mis Linnavolikogu poolt 25. okt. 1937 vastu võeti ja Teedeministri otsusega 5. märtsil 1938 kinnitati.

Võrreldes endisega on uues ehitusplaanis Koidula, Vikerkaare, Jannseni ja Tööstuse tänavatel majade ehitusjoon viidud 5 ja 10 m kaugusele tänavajoonest; tänavate nurkadel on kinnise ehitusviisiga kivimajade asemele ette nähtud lahtise ehitusviisiga puu- või kivimajad, välja arvatud Taara puiestee, Jakobsoni, Koidula ja Jannseni tänavate nurkadel asetsevad kruundid, kus tuleb püstitada kinnised kivehitised; nurgakruuntidel Jakobsoni ja Vikerkaare, Vikerkaare ja Koidula, Vikerkaare ja Jannseni, Vikerkaare ja Jakobsoni ning Taara puiestee ja Hiie tänavate ristlemise kohtadel on nurgakruuntidel nurgad maha lõigatud; ehituskruundid Hurda ja Vikerkaare ja Koidula, Hiie ja Kreutzwaldi tänavate nurkadel on ümber planeeritud vastavalt lahtise ehitusviisi iseloomule; üksikud suuremad nurgakruundid on ümber planeeritud poolitamise või kahe kruundi kolmeks jagamise teel.

Emajõe tänava laiendamiseks koostati kava, mis Linnavolikogu poolt 28. märtsil 1938 vastu võeti ja mille Teedeminister 26. aprillil 1938 kinnitas.

Kavaga pandi maksma ehituskeeld kruntide nr. 208/208a, 209a, 211/212, 378 ja 400 Emajõe tänava äärsetele osadele, mis tulevikus võõrandatakse Emajõe tänava laiendamiseks, sest selle tänava praegune laius nimetatud kruntide kohal on kõigest 4,3—7,0 m. Kinnitatud ehitusplaani järgi on Emajõe tänav tähendatud kohtades ette nähtud 6,2—7,5 m laiune.

Linna trigonomeetrilise võrgu mõõtmise tööd olid välja antud ins. geod. Luhaväljale, kes selle 1937. aastal lõpetas ja andmed Linnavalitsusele esitas. Trigonomeetrilise võrgu loomiseks mõõdeti baas ja määrati 7 pea- ja 16 detailvõrgu punkti. Ligipääsmatute punktide jaoks määrati ülekandepunktid.

Baasiks, mis on ühtlasi peavõrgu kolmnurga külg, valiti linna piirile, Riia ja Ilmatsalu maantee äärde ehitatud tornide tsentrite vaheline joon, mille pikkus on 2058,7087 m.

Peavõrk koosneb 7 punktist, mis moodustavad 6 tsentraalsüsteemis kolmnurka, millede ühine keskpunkt on Meteoroloogia Observatooriumis. Teisteks kolmnurga külgpunktideks on Ropka veski ja Riia, Ilmatsalu, Tallinna, Narva ning Röpina maantee äärde ehitatud tornid. Kolmnurkade külgede pikkused on 1,5—4 km.

Detailvõrgu punktideks on Raadi lossi kuppel, Peetri, Katoliku, Jaani, Pauluse, Maarja ja Aleksandri kirikute tornid, Toome veetorn, Raekoja torn, A le Coq'i, Pärmivabriku, Piirituse vabriku, Linna tapamaja ja Eksporttapamaja korstnad ja Karlova mõisa peahoonel ning Tähe 19/21 maja katusel asetsevad lipuvardad.

Võrgu mõõtmine toimus Vildi universaal teodoliidiga Šreiberi nurgamõõtmisviisil 2" täpsusega.

Võrk arvutati lokaalkoordinaatide süsteemis, kusjuures nullpunktiks võeti Metobsi hoone, mis on ka ühtlasi üleriigilise võrgu 1-se järgu punkt. Üleriigilise võrguga jäid Tartu koordinaadid sidumata põhjusel, et Tartut läbistav kolmnurga kett on lõplikult arvutamata.

Võrk on orienteeritud üleriigilise 1-se järgu kolmnurga külje Metobs-Aru torni esialgse asimuudi järgi. Kui üleriigilise võrgu Tartut läbistav ahelik lõplikult tasandatakse, on kerge Tartu võrgu asimuuti ja koordinaate üleriigilise võrgu süsteemi üle viia.

Trigonomeetrilise võrgu mõõtmise tööd kontrolliti Põllutöoministeriumi poolt ja tunnustati vastuvõetavaks.

Linna täpse mõõtmise alal jätkati polügonomeetrilise võrgu mõõtmist. Sel mõõtmisel oli 1937. aastal 453 instrumendi seisukohta ja mõõdeti üldse 1 514 nurka ja 100 795 km pikkuses jooni.

Et linnamõõtmise töid arendada Maamõõte seaduse ja selle seaduse elluviimise ning teostamise määrustes ettenähtud suunas ja et oleks võimalik kõiki linna piirides toimuvaid üld- kui ka üksikmõõtmisi tulevikus ära kasutada linna üldplaani koostamisel, määrati kindlaks piiri- ja muud märgid, mis tarvitatakse linna piires toimetatavail mõõtmistel ja ajutine kord üksik- ja üldmõõtmiste sidumiseks kuni polügonomeetrilise võrgu lõpliku valmimiseni.

Selleks töötati välja piiri- ja muude märkide kavandid ja määrati kindlaks, et ajutiselt tulevad kõik kuni polügonomeetrilise võrgu tööde lõpuleviimiseni toimuvad mõõtmised siduda joon- ja nurgamõõtudega polügonomeetrilise võrgu kindelpunktide külge ja koordinaatide arvutamisel üks ligem polügonomeetrilise võrgu kindelpunkt võtta nulliks. Märkide kavand ja mõõtmiste sidumise ajutine kord kinnitati Linnavalitsuse ja Katastriameti poolt ning võeti tarvitusele.

Linna maa-ala jagunes katastri andmetel 1. jaanuaril 1938 järgmiselt:

| | |
|--|------------|
| Kinnistatud ehituskrunte | 3 413 |
| nende pindala ha | 582,7886 |
| Kinnistamata ehituskrunte | 510 |
| nende pindala ha | 108,0622 |
| Kinnistamata aianduskrunte | 33 |
| nende pindala ha | 50,0611 |
| Põllumajanduslikult kasutatavaid krunte | 14 |
| nende pindala ha | 833,9896 |
| Mitmesugusel otstarbel kasutatavaid krunte | 13 |
| nende pindala ha | 343,4335 |
| Puiestikkude, platside ja tänavate aluseid krunte | 28 |
| nende pindala ha | 65,5170 |
| Emajõe pindala ha | 42,7320 |
| Tänavate, platside, puiestike, kalmistute jne. pindala ha | 122,4100 |
| Tartu linna pindala kokku ha | 2 149,0000 |

Võrreldes linna katastrit kinnistusameti kinnistusraamatute andmetega, leidub esimeses 34 kinnistusüksust vähem kui kinnistusraamatutes.

Neid kinnistusüksusi pole aga tegelikult olemas, sest need krundid on tükeldatud uuteks kinnistusüksusteks või liidetud teiste kinnistusüksuste külge. Kinnistusraamatutes on aga nende kinnisvarade numbrid jäänud sulgemata, sest polnud teada, kas tükeldamise või liitmise korral

peakrundile maad veel järgi jäi, kuna kruntide algsuurust ei ole omal ajal kinnistusraamatutesse kantud.

Linna maa-ala jagunes hüpoteegi-ringkondade järgi 1. jaan. 1938 järgmiselt:

| | Krunte | | Pindala ha |
|--------------------------------|-------------|--------------|---------------|
| | kinnistatud | kinnistamata | |
| I hüpoteegi ringkond | 460 | — | 117,1074 |
| II " " | 536 | 1 | 90,6157 |
| III " " | 943 | 38 | 712,2578 |
| IV " " | 296 | 340 | 341,6133 |
| Mõisamaad | 1 122 | 78 | 552,7654 |
| Kroonumaad | 111 | 86 | 169,4984 |
| K o k k u | 3 468 | 543 | 1 983,8580 |

Linna katastri korraldamise alal koostati vanade plaanide alusel üldkatastri plaan mõõdus 1:2000. Maamõõte seaduse teostamise määruse kohaselt esitati teisend sellest plaanist Põllutööministeeriumi Katastriametile.

Linna üldkatastri plaan on kolmel $3,3 \times 1,0$ m suurusel ja ühel $3,3 \times 0,35$ m suurusel lehel. Sellele plaanile on kantud kõigi katastriüksuste piirid, seisuga 1. jaanuriks 1938. a. Plaanile pole kantud 2 krunti I hüpoteegiringkonnas, 3 krunti III hüpoteegiringkonnas ja 1 krunt mõisamaade hüpoteegiringkonnas. Viimatimainitud krundid on võetud puiestike ja tänavate alla, nende kohta on teada ainult nende umbkaudne asukoht, piirid ja pind on aga teadmata.

Et linna üldkatastri plaan igal ajal võiks anda täieliku ülevaate linna piirides asetsevatest maadest, täiendatakse plaani pidevalt kõigi katastri ja kinnisvarade piirides tekkinud muudatustega.

Linna endiste obrokikruntide tükeldamisel ja edasimüümisel reguleeriti kokkuleppel krundipidajatega obrokivahekord 37 krundi kohta, mille järele nende kruntide obrokimaks tõusis seniselt 1,63 kroonilt (58 rbl. 93 kop.) 420,54 kroonile.

Kuni 1. aprillini 1938. a. on obrokivahekord reguleeritud üldse 124 krundi kohta ja selle tagajärjel on obrokimaks endiselt 4,13 kroonilt tõusnud 1 612,23 kroonile aastas.

Tamme, Ropka ja Raadi linnaosades müüdi pärisomanduseks 73 krunti. Kuni 1. aprillini 1938. a. on nimetatud linnaosades müüdüd pärisomanduseks kokku 290 krunti.

Linna ehitusmääruse kohaselt vaadati läbi ja kontrolliti kohapeal asendiplaani seisukohalt 257 ehitusprojekti. Maamõõte seaduse ja selle seaduse elluviimise ning teostamise määruse kohaselt kontrolliti ja registreeriti 169 krundi plaani.

Linna maa-ala ehitusplaani kohaselt jagunes järgmiselt:

| | |
|--|---------------|
| Ehituskrundid | 690,8508 ha |
| Hoonestamata ehituskrundid | 65,9343 „ |
| Hoonestamata tööstuskrundid | 41,1090 „ |
| Aianduskrundid | 54,0634 „ |
| Tänavad | 169,5186 „ |
| Turud | 5,4450 „ |
| Pargid, puiestikud ja muruväljakud | 84,0509 „ |
| Mängu- ja spordiplatsid | 10,0732 „ |
| Raudteed | 70,4981 „ |
| Põllumajanduslikud maa-alad | 786,2068 „ |
| Lennuväli ja kasarmud | 63,0350 „ |
| Kalmistud | 45,6183 „ |
| Veekogud | 48,1090 „ |
| Liivaaugud | 14,4876 „ |
| K o k k u | 2149,0000 ha. |
| Ropka aianduslinnaosa, 77 krunti | 111,8078 ha |
| tänavaid | 6,6669 „ |
| Ropka heinamaa, kinn. nr. 2874 | 27,7000 „ |
| K o k k u | 146,1747 ha. |

Kanaliseerimistööd 1937. aastal.

| Tänavanimetus | Ulatuse | Torustiku pikkus j. m | Toru Ø cm | Ehituskulud kr. | Endine ehitusviis |
|-------------------|---------------------------|-----------------------|-----------|-----------------|---------------------|
| Fortuuna | Narva — Põik | 122,50 | 25 | 371,89 | ehitamata |
| Tolstoi | Kalevi — Tähe | 94,2 | 30 | 900,41 | os. puu, os. betoon |
| | | 223,1 | 25 | | 15 cm |
| Tähe | Kuu — Õnne | 279,3 | 25 | 1 051,38 | „ |
| Ülikooli | P. Põllu — Lutsu | 84,00 | 30 | 384,52 | „ |
| Roosi | Puiestee — Peetri | 155,10 | 30 | 1 067,45 | ehitamata |
| Peetri | Roosi — Kasarmu | 79,50 | 25 | 125,15 | „ |
| Alevi | Tähe — Kesk | 313,00 | 25 | 931,02 | „ |
| Kasarmu | Puiestee — Kalmistu | 206,00 | 25 | 404,53 | „ |
| Uueturu | Emajõgi — Aleksandri | 158,5 | 45 | 1 383,41 | os. puu, os. betoon |
| | | | | | 30 cm |
| Sõbra | Kesk — Võru | 200,00 | 25 | 643,76 | ehitamata |
| Gustav-Adolfi | Karskusliidu maja — Lutsu | 106,5 | 25 | 341,68 | os. puu, os. betoon |
| | | | | | 15 cm |
| Kaluri | Riia — Uueturu | 62,0 | 25 | 272,54 | ehitamata |
| Turu | Riia — Uueturu | 61,0 | 25 | 204,12 | „ |
| Tähe | Aia — Riia | 135,00 | 30 | 813,80 | os. puu, os. betoon |
| | | | | | 25 cm |
| Lossi | Ülikooli tn. nurgal | 12,5 | 25 | 13.— | betoon 25 cm |
| Metropoli platsil | Kalaturu — Emajõgi | 31,00 | 25 | | ehitamata |
| Nigula | Tähe — Kesk | 78,00 | 25 | | „ |
| Meltsiveski | Lubja tn. — maja 57-a | 120,00 | 25 | 2 490,91 | „ |
| Puiestee | Lubja — Nurme | 105,00 | 25 | | „ |
| Lille | Tähe — Kalevi | 8,00 | 25 | | puu |
| | Kokku | 2 634,20 | | 11 399,57 | |

Sõidu- ja kõnniteede ehitustööd 1937. aastal.

98

| Tänavanimi | Sillutise ulatus | Pikkus j. m | Pind m ² | Sillutise liik | Endine sillutisviis | Ehituskulud kr. |
|---|--------------------------|-------------|---------------------|-----------------------|---------------------|-----------------------|
| Sõiduteed: | | | | | | |
| Linna summadega tehtud tööd: | | | | | | |
| KASARMU | Puiestee — Kalmistu | 204,5 | 1 200,30 | Klompkivi | Sillutamata | 2 937,94 |
| PEETRI | Kasarmu — Roosi | 68,9 | 457,75 | " | " | 811,12 |
| SÕBRA | Tähe — Kalevi | 260 | 1 560 | Makadam | " | 3 711,71 |
| KALMISTU | Maarjaturg — Nurme | 280 | 1 260 | Kruusatee kivialusega | " | 812,25 |
| LILLE | Võru — Kalevi | 349,6 | 2 515,09 | Munakivi | Munakivi | 4 057,87 |
| MELONI | Herne — Tähtvere | 217,1 | 1 279,19 | " | " | 1 797,19 |
| TOLSTOI | Tähe — Kalevi | 343,2 | 2 464,54 | " | " | 2 925,37 |
| LUTSU | Ülikooli — G.-Adolfi | 146,1 | 869,84 | " | " | 1 339,26 |
| ÜLIKOOLI | Lossi — G.-Adolfi | 74,3 | 426,61 | Parkett | " | 2 011,89 |
| | | | 32,99 | Munakivi | " | |
| P. PÖLLU | Rüütli — Vabaduspuiestee | 156,25 | 881,52 | Asfaltbetoon | " | 11 973,27 |
| VABADUS- PUIESTEE | P. Põllu — Lai | 120,7 | 1 025,95 | " | " | |
| | | 120,7 | 271,57 | Bimak | " | |
| | | | 1 822,70 | Munakivi | " | |
| MELTSIVESKI OA | Lubja — Ujula tee | 200 | 1 000 | Makadam | Makadam | 1 566,64 |
| TEGURI | Marja — Meloni | 80 | 400 | " | " | 367,79 |
| PIISKOPI | Forseliuse — Raua | 186 | 855,6 | " | Sillutamata | 2 015,21 |
| | Tähe — Raua | 132 | 1 515 | " | " | 3 210,78 |
| | | 175 | | | | |
| RAUA KOIDULA | Teguri — Piiskopi | 280 | 1 260 | Kruusatee kivialusega | " | 2 445,50 |
| | Kreutzwaldi — Jakobsoni | 440 | 2 200 | Makadam | " | Teostatud krundioman. |
| VIKERKAARE | Jakobsoni — Koidula | 200 | 1 000 | " | " | kulul. |
| HEINATURG | end. Gelbi v. platsil | 148 | 2 390,90 | Klompkivi | " | 6 440,00 |
| SÖÖGITURG | | | 1 047 | Asfaltbetoon | Munakivi | 5 852,14 |
| | | | 755 | Asfalttopeka segu | Asfalt | |
| Tapamaja hoov | | | 1 510,12 | Asfaltbetoon | Sillutamata | 6 191,00 |
| VÄIKE-KAAR ja mitmesugused parandustööd | | | 8 871,09 | Bituumen, Makadam | Bituumen, Makadam | 8 318,19 |
| | Kokku | | 38 872,76 | | | 68 785,12 |

Riiklike summadega tehtud tööd:

| | | | | | | | |
|---------------------|-------------------------------------|--------|-----------|---------------------------------|--------------|---|-----------|
| NARVA MNT. | asfaltbetoonkattest — linna piirini | 926,3 | 4 631,5 | Asfaltbetoon | Bituumend. | } | 34 281,42 |
| | | | 738,8 | Klompkivi | | | |
| VE NE ja NARVA | Vabadussillast — Peetri kirikuni | 420 | 1 050 | Asfaltbetooni pindmine | " | } | 3 156,80 |
| | | | | " | | | |
| KINDRAL PÕDRA NARVA | Maarja kiriku juures | — | 570 | | | } | 93,54 |
| | Puiestee — Jänese | | 547,8 | Munakivi | Munakivi | | |
| | | | 106,4 | Asfaltbetoon | Asfaltbetoon | } | 591,01 |
| PUIESTEE | Narva — linnapiir | 779,50 | 6 781,65 | Asfaltbetooni alus munakividega | Munakivi | | |
| | | | | | | } | 12 000,00 |
| | | | | | | | |
| | Kokku | | 14 426,15 | | | | 50 122,77 |

Kõnniteed:

| | | | | | | | |
|-------------------|--------------------------|--------|-----------------------|--------------|--------------------------|---|----------|
| PEETER PÕLLU | Rüütli — Vabaduspuiestee | 175,2 | 421,90 m ² | Bimak | Teiliskivi ja graniitpl. | } | 4 062,02 |
| VABADUS- PUIESTEE | Eesti Panga juures | 159,45 | 435,00 m ² | Asfaltbetoon | Betoonpl. | | |
| LILLE | Tähe — Kalevi | 228,05 | 233 tk. | Betoonplaat | Telliskivi ja munakivi | } | 3 093,38 |
| | | 233,6 | 510,75 m ² | Bimak | | | |
| ÜLIKOOLI FORTUUNA | Suurturg — G.-Adolfi | 134,04 | 216,50 m ² | Bimak | Bimak ja gran.-pl. | } | 1 125,84 |
| | Narva — Põik | 120,65 | 121 tk. | Betoonplaat | Munakivi ja bet.-pl. | | |
| J. KUPERJANOVI | Maarja kiriku juures | 160 | 215 tk. | Graniitplaat | Graniitpl. | } | 371,10 |
| | | | 76 tk. | Betoonplaat | Munakivi | | |

Kokku on kõnniteid sillutatud plaatidega 508,7 j. m, milleks tarvitati 645 plaati, asfaltkattega 702,29 j. m või 1 584,15 m².

| | | | | |
|---------------------------|---------|-------------------------|---|-----------|
| Bituumendatud | 1 992,0 | 4 735,97 m ² | } | |
| Parandatud | | 640,7 m ² | | |
| Õiendatud plaate, graniit | | 980 tk. | | |
| " " betoon | | 729 tk. | | |
| Kokku | | | | 6 019,89 |
| | | | | 14 986,15 |

HALJASVÖÖD.

Puiestike ja puiesteede korraldamise alal 1937. a. tehtud töödest oli tähtsamaks Emajõe parempoolsele kaldale Vabadussilla ja Rannapaviljoni vahele uue, 1 490 m pikkuse puiestee rajamine. Töö teostati kevadel 900 m ulatuses, sügisel korraldati ülejäänud 590 m pikkune linnavaheline kaldaosa.

Puiestee aluseks on 8 m laiune muldkeha, millele rajati 2,5 kuni 3 m laiune, mõlemalt poolt vahtratega palistatud kõnnitee ja väljaspoolse puuderea kõrvale, ulatusega Kartuli tänavast kuni Rannapaviljonini veel 1,5 m laiune sõidutee jalgrattureile. Ilupuude ridade vahed, muldkeha ääred ja nõlvad kaeti 900 m pikkuselt, alates Rannapaviljonist, muruga. Kogu puiesteele istutati 414 ilupuud ja korraldati murupinda mätastega 2 850 m² ja külvamise teel 3 670 m² ulatuses.

Teiseks suuremaks tööks uute haljasalade rajamisel oli endise kino „Metropoli“ hoone all ja ümbruses olnud platsi korraldamine ja kaunistamine. See Kivisilla juures asetsev ca 7 500 m² suurune plats, peale selle kui endine munakivisillutis oli koristatud ja plats mullaga täidetud, planeeriti, tasandati ja kaeti muruga. Ümber platsi tehti kahe rea paplitega palistatud 102 j. m pikkune kõnnitee. Kõnnitee äärde istutati 42 paplit ja 57 j. m põõsastara. Läbi platsi jõepoolse ääre pikendati Kalaturu tn., milleks tehti 1 708 m² uut munakividest sõiduteed. Kogu platsi korraldamine nõudis kulu 5 892,65 krooni. Platsiga üheaegselt korrastati ka Kivisilla ja Holmi tänava vaheline jõekallas, kuhu rajati uus pärnadega puiestee, Kivisilla juurde jõekaldale loodi puhkeplats jalutajaile.

Need uued haljasalad koos eelmistel aastatel korrastatud jõekallastega on loonud raami kaunile Emajõe peaaegu kogu linna piires, mis südalinna ilmet mõjukalt tõstab.

Tähtvere pargi äärde, vastu Kreutzwaldi tänavat istutati 620 m pikkune, 4 500 noorest kuusest koosnev elavtara. Parki täiendati veel 20 noore tamme, 2 pärna ja 224 mitmesuguse ilupõõsaga.

Peale eeltähendatud tööde istutati:

Linda tänavale 101 pärna;

Õnne tänavale 154 pärna;

Lille tänavale 36 pooppuud;

19 tänaval täiendati vanu puiesteid 386 ilupuuga.



Emajõe tn. kaldatee Vabadussilla juures.

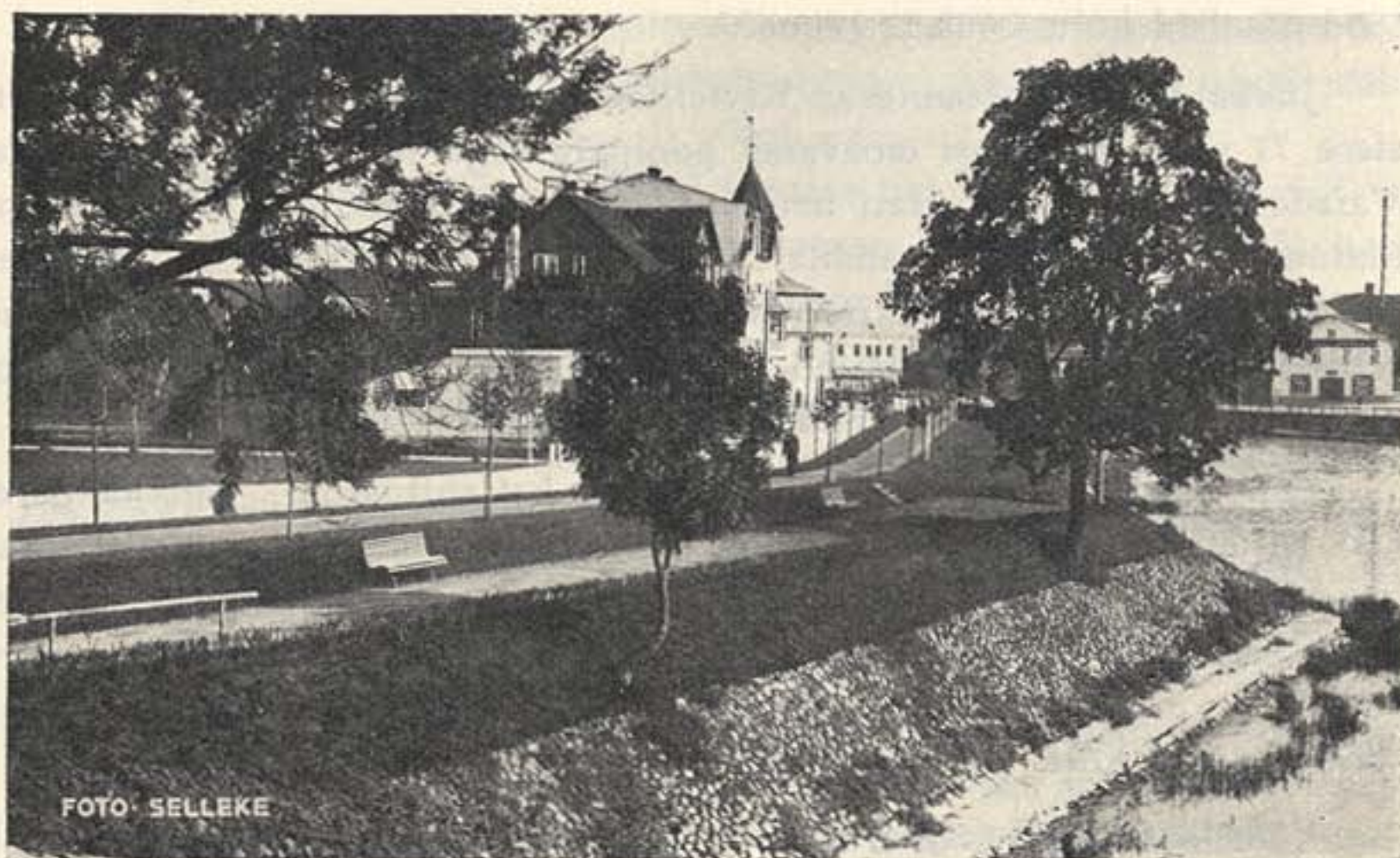

Emajõe kallas end. „Metropoli“ platsi kohal.

Üldse istutati 1937. aastal 351 pärna, 447 vahert, 56 kastanit, 56 paplit, 121 tamme, 4 519 kuuske ja mäнди, 36 pooppuud ja 110 kaske, kokku 5 801 mitmesugust puud ja 637 põõsast. Uut murupinda loodi kokku 25 956 m².

JÕEKALDAD.

Emajõe parempoolse kalda kindlustamiseks ehitati 1937. a. 407 m pikkune müür Kartuli tänavast kuni Vabadussillani. Müür ehitati palkidest roostvärgile valatud betoonalusele ja kindlustati 10 m pikkuste raudankrutega. Üldse tarvitati müüri kindlustamiseks 38 raudankrut. Müür tehti 1,60 m kõrge, betoonaluse mõõdud olid 1,10 × 1,00 meetrit. Madalat betoonist tugimüüri, mõõtudes 80 × 100 sm ehitati 75,5 j. m pikkuses. Selle müüri kohalt sillutati kaldanõlvad klompkividega, mille vahed täideti samblaga. Puiesteele, mille kogupikkus on 512,5 m, istutati 204 ilupuud. Kogu selle kaldaosa kindlustamine ja korraldamine läks maksma 22 487 krooni.

Kaldavall Kartuli tänavast kuni Rannapaviljonini 911 j. m pikkuses planeeriti 8 m laiuselt. Sellele rajati 3 m laiune kõnnitee ja 1,5 m laiune rattasõidutee. Teede alus valmistati sõelutud kividest, mis kinni rulliti, lõpuks said teed masinliiva katte. Puiesteele istutati 210 puud, kaldanõlvad ja puiestee ääred kaeti mätastega. Selle kaldatee korraldamistööd nõudsid kulu 9 683,32 krooni.

Jõekalda kindlustamiseks Kivisillast kuni Holmi tänavani rammiti sisse 77 vaia, mis seoti omavahel poolpalkidega ja kinnitati poltidega. Vaiade taha ja peale valati betoonist padi. Kaldanõlvak kaeti 620 m² ulatuses klompkividega samblal ja jõekaldale rajati 155 j. m pikkuses uut kõnniteed. Selle kõnnitee laius on 3 m, tee valmistati kinnirullitud telliskivikillustikust, teeservad kaeti mätastega ja sinna istutati 48 ilupuud. See jõekalda korrastamine läks maksma 5 799,11 krooni.

1937. aastal teostati osaliselt ka sadamakai ehitustöid. Emajõe paremal kaldal, Ujuksillast kuni vana elektriijaama hooneni rammiti sisse kandevaiadeks 90 palki, mille jämedus oli 23 sm ja pikkus 8,5 m. Kandevaiad seoti omavahel palkidega ja kinnitati poltidega, nende taha rammiti 15 sm paksune tahutud palkidest spuntsein 35,6 j. m pikkuselt. Need tööd nõudsid kulu 2 494,32 krooni.

Vabadussilla juures vajas väike osa vasempoolsest jõekaldast korraldamist. See planeeriti ja sillutati, nagu parempoolnegi kaldanõlvak, klompkividega. Töö ulatus oli 60,98 m² ja läks maksma 53,39 krooni.

TURUD.

Alates 1. jaanuarist 1938., kui asuti kasutama eelmise aasta lõpul valminud turuhoonet, teostati turgude asukohtades olulised muudatused. Kaotati senine Lihaturu ja Vabaduspuiestee tänava vahelisel maa-alal asetsenud lahtine lihaturg ja viidi lihaga ja lihasaadustega kauplemine turult kogu ulatuses üle turuhoonesse. Samuti viidi üle turuhoonesse kalaturg.

Tartu südalinnas asetsevate turu- ja teiste platside puhastamise- ja korrashoiutööd anti 1937./38. aastaks välja kirjalikel vähempakkumistel 5 000 krooni eest. Puhastamiseks väljaantud platside loetelu on Tartu V, lk. 90. Neile platsidele lisandus 1937./38. a. veel Emajõe vasemal kaldal Fortuuna, Narva ja Põik tänava vahel asetsev plats ühes sõidu- ja kõnniteedega, pindalalt 7 478 m², Emajõe vasemal kaldal asetsev puuturg kuni linna puulaoni ühes jõe sisemise nõlvaku ja Fortuuna tänava osaga — 8 480 m² ja jõekallas linna puulaost kuni linna heinamaani.

Sama ettevõtja teostas 27. maist 1937. a. kuni 27. septembrini 1937. a. turu ajal ka turuplatside niisutamist, mille eest temale maksti 240 krooni.

1937./38. a. anti turul kauplemiseks alaliste platside kasutamislubasid üldse 1 046, mille eest saadi kasutamismaksu 7 933,12 krooni.

1937./38. aastal anti välja kokku 4 868 laadaplatsi kasutamisluba ja sellest saadi sissetulekuid 2 839,25 kr. Laatadel registreeriti kokku 981 hobuste ostumüügi-tehingut, milledeelt saadi maksu linna kasuks 2 055 krooni. Hobustelt, kelle müügihind oli kuni 150 krooni, võeti maksu 2 kr., kallimalt müüdud hobustelt võeti maksu 3 krooni.

Turumaksu on 1937./38. aastal kasseeritud 62 259 koormalt või veoriistalt, igalt 20 senti, 28 173 käeskantavast korvist, kastist või kotist kauplejalt, igalt 3 senti ja 8 075 inimjõuga kantavast või veetavast korvist, kastist või kotist kauplejalt, igalt 10 senti. Maksu saadi aasta jooksul 98 507 kauplejalt kokku 14 104,50 krooni.

Kõige enam on kaubitsejaid turul olnud juulis, augustis ja septembris, kõige vähem aga jaanuaris, veebruaris ja märtsis. Veoriistadelt kauplejaid, kelleks on peamiselt maainimesed, on olnud kõige enam suvel; suurim arv neid oli turul augustis (8 454), kõige vähem aga veebruaris (2 996). Korvidest kaubitsejaid on kõige rohkem marjade ja aedvilja hooajal, septembris ja oktoobris (üle 1 000), kõige vähem on olnud neid turul jaanuaris (240). Käte pealt või käeskantavast korvist kaubitsejate arv on suurim samuti suvekuudel, kõrguspunktiga juulis (5 261), muidu aga on nende arv püsivam kui kärudelt ja suurtest korvidest müüjail, kõikudes oktoobrist kuni maini 1 205 ja 2 170 vahel.

TARTUS PEETAVATE LAATADE ASUKOHAD.

Südalinna läheduses asetsevatel tänavatel peetud sigade- ja looma-laadad tekitasid sinna palju mustust, mille koristamine tegi majaomanikele raskusi ja kulusid. Ka linna ühtlase ilmekuse ja liiklemise huvides ei olnud senised sigade- ja sarvloomade-laadade pidamise asukohad vastu võetavad.

Seni peeti laadad Tartus järgmistes kohtades: pudukaubalaat — turgude maa-alal; sigadelaat — Kaluri, Turu, Lao ja Soola tn.; sarvloomadelaat — Narva tn.; alates Henningi platsist kuni Vene tn., Mäe ja Kivi tn. kuni Pikk tn.; hobustelaat — Puiestee ja Peetri tn., Nurme tänavast alates kuni Roosi tänavani ja Mäe tänav Peetrituru ümbruses.

Linnavalitsuse Majandusosakond koostas kava seniste laadapidamise asukohtade muutmiseks ning elunõudeile vastavamaks ümberkorraldamiseks kahe variandis.

Esimese järgi kavatseti pudu- ja muu kauba laat jätta senisele kohale; sigade- ja sarvloomade-laat koos hobustelaadaga mahutada Maarja- ja Peetriturule ning tarbe korral, kauba rohkuse puhul, ka Maarja- ja Peetrituru naabruses olevaile tänavaile.

Teise kava järgi pidi pudukaubalaat jääma samuti endisele asukohale, loomade- ja sigadelaat aga viidama Linna Tapamaja juures, Võru ja Väike-Kaare tn. nurgal asetsevale platsile, hobustelaat aga paigutatama kas Maarja- või Peetriturule vastavalt sellele, kumb neist osutub sobivamaks.

Et laadaplatside ümberpaigutamist kõigekülgselt selgitada ja kaaluda, selleks esitati laadade ümberpaigutamise kavad Tartu kaubandus- ja tööstusringkondade ja majaomanike esindajaile arvamuse avaldamiseks ning tarbekorral omapoolsete seisukohtade esitamiseks. Üldiselt kõik need huvirühmitiste esindajad pooldasid Majandusosakonna poolt koostatud teist varianti.

Linnavolikogu otsustas pudukaubalaada asupaigaks määrata Tartu linna turgude maa-ala, sarvloomade-, sigade-, lammaste-, vasikate- ja muude väikeloomade laat asetada Linna Tapamaja juures olevale platsile, mis asetseb Võru ja Väike-Kaare tn. nurgal, kusjuures kauba rohkuse puhul mainitud laat võtaks enda alla ka Linna Tapamaja ümbruses olevaid tänavaid.

Hobustelaat otsustati paigutada Maarjaturule, kust see vastavalt müügile toodud hobuste rohkusele võtaks enda alla ka Maarjaturu naabruses olevaid tänavaid.

Laatu hakati pidama tähendatud kohtades 1. juulist 1937. a. arvates.

TÄNAVATE VALGUSTAMINE.

Tartu tänavate ja platside valgustamiseks tarvitatakse nii elektrit kui ka gaasi. Valgustuspunktide arv ja nende kaudu äratarvitatud elektri ja gaasi hulk on olnud järgmine:

| | Valgustuspunkte | | Tarvitatud | |
|------------|-----------------|-------|--------------|----------------------|
| | elektri | gaasi | elektrit kWh | gaasi m ³ |
| 1923 | 80 | 271 | 22 713 | 128 346,24 |
| 1924 | 97 | 300 | 23 384 | 138 266,97 |
| 1925 | 177 | 312 | 28 018 | 149 739,23 |
| 1926 | 233 | 317 | 44 005 | 148 960,37 |
| 1927/28 *) | 231 | 320 | 83 221 | 229 001,04 |
| 1928/29 | 314 | 326 | 96 348 | 178 827,77 |
| 1929/30 | 345 | 334 | 116 968 | 195 351,01 |
| 1930/31 | 369 | 332 | 124 343 | 184 293,77 |
| 1931/32 | 384 | 332 | 127 778 | 169 154,18 |
| 1932/33 | 412 | 325 | 144 028 | 163 088,50 |
| 1933/34 | 458 | 309 | 154 694 | 166 292,26 |
| 1934/35 | 489 | 311 | 154 100 | 182 334,97 |
| 1935/36 | 504 | 310 | 186 869 | 187 437,56 |
| 1936/37 | 537 | 301 | 180 394 | 179 747,03 |
| 1937/38 | 553 | 299 | 192 623 | 168 977,53 |

LINNA HOONED.

Tapamaja peahoone lõunapoolsesse otsa ehitati 1937. a. lisaks soolte eelpuhastusruumidele juurde ruumid sooltetööstuse jaoks. See juurdeehitus on ühekordne, keldri- ja katusekorruga, puhtalt viiratud telliskivi-ehitus, katus on kaetud tsementkividega. Hoone on välisilmelt kooskõlastatud peahoonega.

Ruumid on ehitatud vastavalt tapamaja tarvetele ja sääraseid, et nad suudaksid rahuldada ka edaspidiseid kasvavaid vajadusi. Keldrikorral on betoonist, jääkastiga varustatud ja käiguga eraldatud ruum soolte hoidmiseks, esimesel korral asetseb kontor ja soolte puhastamise ruum, katusekorrale on paigutatud soolte kuivatusruum. Kõiki ruume köetakse peahoones masinatest läbitöötatud auru abil. Ventilatsioon ruumides toimub seintesse ja katusesse sisseehitatud õhukanalite kaudu.

Sooltetööstuse hoone projekti koostas linnaarhitekt V. Toppel, ehitustööd teostas firma G. Darmer 8 847 krooni eest. Kogu juurdeehitus koos vesivarustuse, elektri, ventilatsiooni ja lisatöödega läks maksma 15 000 krooni, nagu eelarves ette oli nähtud. Tegevust sooltetööstuses alustati 20. detsembril 1937. a.

*) 1927./28. eelarveaasta kestis 15 kuud.

Tartu Tööstuskeskkoolile ehitati uus sepikojahoone. Endine sega-materjalist ehitatud sepikojaruum oli juba kokkuvarisemisel ja seal töötamine oli ohtlikuks muutunud. Uus sepikoda ehitati kooli õuele vastu mootorite töökoda. Kuna seal aluspinnaks on täidetud maa ja turvas, tuli uus hoone rajada betoon- ja raudbetoonplaatidele. Uus sepikoda on telliskivihoone, betoonlaega raudtalade vahel ja tsingitud raudplekist katusega.

Sepikojahoone ehitusprojekt koostati Ehitusosakonnas ja kinnitati Linnavalitsuse poolt 10. sept. 1937. a. Ehitustööd anti välja vähempakkumistel 25. septembril 1937. a., millest võttis osa neli töövõtjat. Hoone valmis 11. dets. 1937. a. ja läks maksma 5 100 krooni.

Linna II algkoolile, Tolstoi 4, ehitati uued riietehoiuruumid. Koolihoone otsas asetsevaisse, seni kasutamata seisnud keldriruumesse ehitati 400 õpilase jaoks riietehoiuruumid, kus iga klassi jaoks vastav osa teistest on eraldatud traatvõrest vaheseintega. Ühtlasi tehti uuele ruumile kaks uut sissekäiku, neist üks jalutusruumist, teine aga kooli õuest. Enne väljaehitamist need keldrid süvendati ja ehitati alusmüüridele alla uut kivist vundamenti kuni 1,00 m sügavuseni. Endiste puulagede asemele ehitati tulekindlad laed ja tehti ruumidesse kaks uut pottkivist ahju. Jalutusruumist kõrvaldati üks kerge vahesein, millega jalutusruum muutus märksa avaramaks.

Ehitustööd anti välja piiratud valikpakkumiste teel ja läksid maksma 4 797,92 krooni. Tööd teostati kahel tööhooajal ja lõpetati 7. septembril 1938. a.

Tartu Kolledži riietehoiuruumide laiendamine teostati samuti 1937. a. Senise riietehoiuruumi seintest lõhuti läbi avad ja süvendati naabruses asetsevad madalad keldriruumid, millega saavutati nõuetekohaselt avarad riietehoiuruumid, mis võimaldavad paigutada õpilaste üleriideid igal klassil omaette ruumi. Uute ruumide kohale ehitati tulekindlad laed ning ruumidest vestibüüli tehti 1,50 m laiune uus trepp.

Ehitustööd anti välja piiratud valikpakkumiste teel ja tulid maksma 2 600 krooni.

„Tartu Kodu“ endine köök oli väike, madal ja vähese välisvalgustusega, mis takistas normaalset töötamist köögis. 1937. a. võeti käsile köögi laiendamine ja teiste puuduste kõrvaldamine. Köögile võeti juurde naabruses asetsev teenijatuba, milleks lammutati 5,60 m pikkune kivisein. Vanade kivivõlvide asemele ehitati tulekindel betoonlagi ja aknad suurendati $\frac{1}{3}$ võrra. Osaliselt süvendati ka põrandaid, et saavutada laiendatud köögis põranda ühesugust kõrgust. Põrandad kaeti pumass-

kihiga tsementalusel. Vana, kasutamiskõlbmatuks muutunud pliidi asemele ehitati uus pliit.

Ümberehitustööd anti välja piiratud valikpakkumiste alusel. Tööd kestsid 3. aug. kuni 25. sept. 1937. a. ning läksid maksma kokku 2 179,94 krooni.

Linna I Vanadekodule, Liiva tän. 32 ehitati uus puukuur, mis läks maksma 970 krooni. Kuuri kandepostid ehitati betoonist, seinad vooderdati harvalt, 7 sm vahega asetatud puulattidega ja värviti punase rootsivärviga, katus kaeti tsingitud raudplekiga. Uus kuur suudab mahutada 175 m³ küttepuid, mis on asutise talvine tarvitus.

Poeglastegümnaasiumi hoone ümber- ja pealeehitustööd, milliseid alustati 1935. a., jätkusid 1937. a. tööhooajal. Koolihoone parempoolses tiivas ehitati ümber kõik ruumid keldrikorrast kuni kolmanda korrani, kolmandal korral lõpetati ehitustööd eelmisel aastal katuse alla viidud ruumide osas.

Nimetatud ümber- ja juurdeehituse läbi sai kool omale keldrikorrale korraliku riietehoiuruumi, esimesele korrale füüsikaklassi ühes õppeabinõude ruumiga, teisele korrale joonistamisklassi, inspektori ja arsti kabinetid ja kolmandale korrale loodusloo auditooriumi ühes õppevahendite ruumiga. Peale selle ehitati kahele alumisele korrale klosetiruumid. Esimesele korrale saadi ümberehituse läbi ruumid koduse telefoni keskjaama, õpetajate riietehoiu ja õpilaste kooperatiivi jaoks. Nimetatud tööde osas oli ehitusprojekt koostatud 1936. a. ja kinnitatud Teedeministeriumis 16. juulil 1936. a.

Koolihoone vasakpoolse tiiva keldrikorral teostati rauatöökoja ruumide osaline ümberehitus. See oli tingitud vajadusest saada suuremat ruumi, kus klass saaks töötada ühes ruumis õpetaja kontrolli ja juhatuse all. Seni oli nimetatud tööruum jaotatud kolmeks väikeseks ruumiks, mis omavahel olid ühendatud 1,5 m laiuste avaustega. Kohase töökojaruumi saamiseks lammutati ruume eraldavad vaheseinad ja laed toetati raudtaladega. Koridori arvel tehti juurde rauamaterjalide hoiuruum ja õpilaste pesemisruum.

Rauatöökoja ruumide ümberehitamise kavand koostati Ehitusosakonnas 18. mail 1937. a. ja kinnitati Haridusministeriumis sama aasta 9. juunil. Tööd anti välja 1. juunil 1937. a. piiratud valikpakkumistel ja viidi lõpule sügiseks kooli alguseks. Kulused oli kokku 22 500 krooni.

Peale nimetatud suuremate tööde teostati mitmesuguste linna majade korrashoiu- ja remonttööd, milleks kulus eelarve kohaselt 28 280 krooni. Remonttööd teostati töövõtja kaudu, osaliselt vähempakkumiste teel ja osaliselt Linnavalitsuses kinnitatud üksushindade alusel.

TÖÖSTUSKOOLI VÄLJAEHITAMINE.

Linna Tööstuskooli ruumid Vene ja Kalda tän. nurgal asetsevates hoonetes ei ole ehitatud kooli otstarbeks, nad ei vasta täiel määral kooli nõuetele ja on kitsad. Seepärast Linnavalitsus otsustas kooli kasustada olevad hooned esimesel võimalusel ümber korraldada ja uusi ruume juurde ehitada ja ühenduses sellega maa-ala juurdeostu teel laiendada krunti, millel asetsevad kooli kasustada olevad hooned.

Linnavalitsus koostas koolihoonete ümber- ja juurdeehitamise ning vajaliku maa-ala juurdeostu kohta järgmise esialgse kava:

Esimeses järjekorras tuleks kooliruumid korda seada, ajutine autode parandustöökojana kasustatav katusealune ümber ehitada soojapidavaks hooneks ja ehitada uus sepikoda, milleks on tarvis krediiti 16 000 kr. Kooli krundi laiendamiseks tuleks osta juurde krunt Kalda ja Väike tän. nurgal kinn. nr. 69/70, mille suurus on 781,60 m², hinnaga 10 000 kr., ja võimaluse korral, ka Narva ja Väike tän. nurgal asuva krundi — kinn. nr. 36 — osa 330 m² suuruses, hinnaga 4 000 kr.

Teises järjekorras tuleks koolihoonele juurde ehitada lõunapoolne tiib, mille juures vana puuhoone jääks püsima kuni selle tiiva valmisaamiseni.

Selle tiiva juurdeehitamiseks kuni katuse alla viimiseni vajatakse krediiti 93 000 kr.

Kolmandas järjekorras tuleks koolihoone lõunapoolne tiib ehitada kasustusvalmis, mis läheb maksma 93 000 krooni ja ehitada vajalikud kõrvalhooned, nagu laualadu, automonteerimisruum, õliladu, garaaž, autopesemisruum, kokku umbes 1300 m³. See läheb maksma kokku 9 100 krooni.

Neljandas järjekorras tuleks praegune kivihoone ümber ehitada, mille kuluks on arvatud 37 100 krooni ja koolihoone keskmine osa (puust korpus) uuesti ehitada kivist, mille kuluks on arvatud 90 000 krooni.

Viimases järjekorras tuleks koolihoone keskmine osa, mis eelmisel aastal viiakse katuse alla, ehitada lõplikult valmis. Kulused selleks on arvatud 90 000 krooni.

Tööstuskooli hoone väljaehitamise kulud on arvestuse järgi 442 200 krooni, missugusest summast Tartu linn võtab enda kanda 25%.

Linnavalitsus esitas eeltoodud esialgse kava Haridusministeeriumile ja palus määrata toetust:

1938./39. eelarveaastal — 69 750 kr.

1939./40. „ — 76 575 „

1940./41. „ — 95 325 „

1941./42. „ — 67 500 „

Kokku 309 150 kr.

Haridusministeerium kirjaga 1. sept. 1937. a. teatas, et esitatud kava on esialgse raamkavana vastuvõetav. Linnavalitsuselt 1937. a. teostamiseks ette nähtud tööd ja koolikrundi laiendamine on Ministeeriumile vastuvõetav tingimusel, et Tartu linn määrab omalt poolt esimese järgu töödeks vähemalt 10 000 kr. Seejuures Haridusministeerium määras



Jõekallas Kivisilla juures.



Kalda tn. puiestee Vabadussillalt vaadates.

omalt poolt toetuseks 30 000 kr. ja lubas võtta riigi 1938./39. a. eelarve kavasse toetusena 70 000 krooni.

Eeltoodut aluseks võttes, asus Linnavalitsus Tööstuskooli ruumide kordaseadmisele ja uue sepikoja ehitamisele. Ühes sellega asuti ka naaberkrundi omanikega läbirääkimisi pidama krundi müümiseks Tööstuskooli krundi laiendamiseks.

Tööstuskooli naabruses, Kalda ja Väike tn. nurgal asetseva krundi, kinn. nr. 69/70 omanike volinik nõustus seda krundi ühes hoonetega linnale müüma 10 000 krooni eest. Krundi suurus on 781,60 m², krundil on üks ühe-, osalt kahekordne puust elumaja ja üks ühekordne kõrvalhoone eluruumi, pesuköögi ja kuuridega.

Linnavolikogu 25. okt. 1937 otsustas selle kinnisvara osta linnale eeltähendatud otstarbeks.

ERAEHITUSTE JÄRELEVALVE.

1937. a. anti Ehitusosakonna poolt 86 luba siltide ülespanemiseks ja 91 luba hoonete remonteerimiseks.

1937. a. Tartu Linnavalitsuse eriteadlaste komisjon pidas 63 koosolekut, kus arutati 934 üksikküsimust.

Ehitusprojekte kinnitati 1937. a. vältel üldse 211. Selles on arvestatud uued, juurde- ja ümberehitused, fassaadi muutmised jne.

1937. a. pidas Tööstuskomisjon 9 koosolekut, kus arutati 145 üksikasja. Samal aastal anti tegevusluba 120 väiketööstusettevõttele.

HEAKORRATÖÖDE MATERJALIDE SOETAMINE JA VALMISTAMINE.

Tänavate sillutus- ja parandustöödeks osteti 1937. a. 3 209,21 m³ raudkive, mille eest maksti 14 639,75 krooni. Seega oli kivide ühe kuupmeetri keskmine ostuhind 4,56 krooni, mis on eelmise aasta hinnast 29 sendi võrra kuupmeetrilt kõrgem. Tänavate ümberehituste, kanalisatsiooni ja veevärgi tööde juurest toodi kivilattu 441,25 m³ praakkive, mitmesuguste ehituste juurest, liiva- ja kruusaukudest veeti lattu 54,50 m³ kive. Eelmisest aastast oli laos kivitagavarasid 2 207,67 m³ 8 780,15 krooni väärtuses.

Kivilaos valmistati 1937./38. a. 1 083,53 m³ klompkive, mille eest maksti töötasu 1 733,64 krooni. Ühe kuupmeetri klompkivide valmistamine tuli maksma seega keskmiselt 1,60 krooni. Inimjõul valmistati nn. käsikillustikku kokku 646,61 m³, mis nõudis kulu töötasuna 616,53 krooni, seega keskmiselt 2,50 krooni kuupmeetrilt. Masinaga purustamise teel valmistati 4 403,91 m³ peenkillustikku ja selle eest maksti töötasudeks kokku 7 486,65 krooni, s. o. keskmiselt 1,70 krooni kuupmeetrilt.

1937./38. hooajal valmistati majanduslikul teel, tükitöö alusel, linna tööriistade ja abinõudega järgmisel hulgal betoonmaterjale:

| | | |
|---|---------------|-----------|
| Betoontorud \varnothing 15 sm | pikkus 0,62 m | 1 341 tk. |
| „ \varnothing 25 „ | „ 1,00 „ | 2 166 „ |
| „ \varnothing 30 „ | „ 1,00 „ | 656 „ |
| „ \varnothing 45 „ | „ 0,71 „ | 489 „ |
| „ \varnothing 61 „ | „ 0,71 „ | 342 „ |
| „ \varnothing 80 „ | „ 0,71 „ | 266 „ |
| „ \varnothing 70/105 sm | „ 0,75 „ | 397 „ |
| Raudbetoontorud \varnothing 80/120 sm | „ 0,65 „ | 117 „ |
| Kanaliseatsiooni kuplid \varnothing 45/80 sm, kõrgus 0,40 m | | 121 „ |
| „ T-tükid 15×15 sm | | 1 „ |
| „ T-tükid 25×15 sm | | 9 „ |
| „ T-tükid 25×25 sm | | 78 „ |
| „ T-tükid 30×25 sm | | 29 „ |
| Kõnniteeplaadid 0,70×1,00 m | | 1 018 „ |
| „ äärekivid 0,15×0,35×0,75 | | 1 136 „ |
| Raudbetoonist teekaitsepostid | | 57 „ |
| Piiripostid nr. 1 betoonist, pikkus 1,00 m | | 2 „ |
| „ nr. 3 „ „ „ | | 17 „ |
| Kaablikattekid nr. 1 | | 1 480 „ |
| Betoontelliskivid | | 17 750 „ |

Kõigi nende esemete valmistuskulud, kaasa arvatud töötasud ja tööriistade korrashoid olid 9 732,14 krooni. Tsementi tarvitati selleks 151 142 kg, 5.441,08 krooni väärtuses.

Töötasu maksti tööliste hooaja jooksul Linnavalitsuse poolt kinnitatud hindade kohaselt järgmiselt:

| | |
|---|---------------|
| müürseppadele, betoonitööliste, laudseppadele, masinistidele ja vanemtööliste | 30—40 s. tund |
| asfalt-, sillutus- ja kivitööliste, puuseppadele ja masinisti-abidele | 25—35 „ „ |
| mulla- ja lihttööliste | 20—25 „ „ |
| naistööliste (lihttööl.) | 16—20 „ „ |

Linna heakorratöödel olnud tööliste arv ja neile makstud töötasude summad on olnud järgmised:

| | | | | |
|-----------------------|-----------------------|-----------------------|----------------------|-----------------------|
| Tööpäevi: | 1934 | 1935 | 1936 | 1937 |
| meestööl. | 20 829 ^{1/4} | 23 962 ^{1/2} | 24 342 | 32 328 ^{3/8} |
| naistööl. | 2 087 ^{1/2} | 2 749 ^{1/4} | 5 642 ^{1/8} | 3 067 ^{1/2} |
| Töötunde: | | | | |
| meestööl. | 166 634 | 191 693 | 194 736 | 260 294 |
| naistööl. | 16 700 | 21 988 | 45 137 | 24 629 |
| Makstud tasusumma kr. | | | | |
| meestööl. | 41 360 | 47 990 | 58 630 | 84 211 |
| naistööl. | 2 283 | 2 920 | 6 828 | 4 383 |
| Kokku | 43 643 | 50 910 | 65 458 | 88 594 |

KÜTTE- JA E HITUSMATERJALIDE MURETSEMINE.

Linna Väänikvere metsast ostetud 2 400 palgi ja 625 ümmarguse lati eest maksti 8 884,75 krooni. Palkide ja lattide väljavedamine metsast Laeva jõe kaldale Kopli laoplatsile läks maksma 1 865,47 krooni. Linna parvetamise ja toomise tööde eest maksti töövõtjatele tasu 0,86 kr. palgi tihumeetrilt ja 15 senti latilt, mis tegi välja kogusummas 758,65 krooni.

Riigi Metsatööstuselt osteti 18. mail 1937. a. sõlmitud lepingu alusel Kivinõmme, Torma ja Röpina metstkondadest 6 342 ruumimeetrit küttepuid kogusummas 23 698,45 krooni eest. Puudevedu anti valikpakkumisel välja 2 ettevõtjale, kes toimetasid küttepuid Perevoloki laoplatsilt Narva jõe kaldal, Kükita, Laane ja Mehikoorma laoplatsidelt Peipsi järve kaldal, linna jõekaldale ning Pikk 55-a puuaeda; 547 ruumimeetrit puid laaditi maha Kaagvere sadamas Kaagvere lastekodu ruumide kütteks. Puude kohaleveo eest maksti veovõtjatele tasu 12 845,53 krooni.

Majanduslikul teel veeti linna Väänikvere metsast Pikk 55-a puuaeda 557 ruumimeetrit küttepuid.

Kütte- ja ehitusmaterjalide muretsemine 1937./38. a.

| | Eelmisest aastast | Muretseti juurde | Üle- ladu | Anti välja | Aasta lõpul |
|------------------------------------|----------------------|---------------------|--------------|---------------|----------------|
| Kasepuud m ³ | 355 | 3 061 | 0,5 | 3 023,5 | 393 |
| Lepapuud m ³ | 10 | 1 663,5 | 1 | 1 380,5 | 294 |
| Okaspuud m ³ | 166 | 323 | — | 305 | 184 |
| Haavapuud m ³ | 1 514 | 1 065 | 56 | 1 833 | 802 |
| Segapuud m ³ | 236 | 786,5 | — | 259 | 763,5 |
| Palgid tk. | 3,5 | 2 400 | — | 2 359,5 | 44 |
| Ilupuuteibad tk. | 1 043 | — | — | 1 043 | — |
| Latid tk. | 341 | 1 625 | — | 1 717 | 249 |

TURUHOONE.

Turuhoone müügikohad üüriti 1938. aastaks välja suulisel enampakkumisel 1937. a. detsembris ja järelpakkumistel 1938. a. jaanuaris. Vabal kokkuleppel anti välja einelaud ja käsipakkide hoiuruum, esimene 15, teine 25 krooni eest kuus. Pakkumiste alghinnaks oli määratud iga müügikoha eest 30 krooni, pakkumistel kujunesid üürihinnad järgmisteks:

| | |
|----------------------------------|-------------------|
| Liha- ja lihasaaduste müügikohad | 38—80 krooni kuus |
| Piima- ja piimasaaduste „ | 31—60 „ „ |
| Kala „ | 31—70 „ „ |

Turuhoones on kokku 90 müügikohta, neist

| | |
|------------------------------------|----|
| liha- ja lihasaaduste müügikohti | 54 |
| piima- ja piimasaaduste „ | 20 |
| kala „ | 14 |
| käsipakkide hoiuruum paberimüügiga | 1 |
| einelaud | 1 |

Turuhoone üldine sissetulek 1938. aasta jooksul oli 46 026,82 krooni; müügikohtade väljäuürimisest saadi 44 157,02 krooni, külmutusruumide kasutamise eest tuli sisse 1 869,80 krooni.

Külmutushoone, mille üldmaht on 5 840 kuupmeetrit, asetseb turuhoone keldrikorral ja koosneb 10 eriruumist, neist 2 masinaruumi, 2 tagavararuumi, 3 jahutuseruumi liha jaoks, temperatuuriga +2° kuni +4° C ja —6° C, 2 jahutuseruumi kalade jaoks, temperatuuriga —8° C ja 0° ja 1 jahutuseruum piimasaaduste jaoks, temperatuuriga —2° C kuni +2° C.

Jahutusseadeldis on U. D. Engineering Company, London toode, ülesseatud o/ü. „Estia“ poolt, töötab kahe 7½ HP ammoniaagi-kompressoriga.

Külmutushoonest on 1938. aasta jooksul läbi käinud:

| | | |
|------------|---------|-----------|
| veiseliha | 12 000 | kvintaali |
| vasikaliha | 6 000 | „ |
| lambaliha | 3 600 | „ |
| koort | 426,6 | „ |
| võid | 256 | „ |
| juustu | 128 | „ |
| kalu | 3 733,3 | „ |
| puuvilja | 32 | „ |

Seoses Turuhoone aluse maa-ala omandamisega, hoone ehitamisega ja sisustamisega on linnal kuni Turuhoone valmimiseni olnud järgmised kulud:

| | | |
|---|-----|------------|
| P. Hackenschmidt'ile | kr. | 49 925,00 |
| L. Mollok'ile | „ | 13 300,00 |
| E. Saar'ele | „ | 10 600,00 |
| Pär. Mathiesen'ile | „ | 26 250,00 |
| Kokku | kr. | 100 075,00 |
| Kinnistumaksud | kr. | 7 365,70 |
| Notari kulud | „ | 560,00 |
| Kokku | kr. | 7 925,70 |
| Üldse | „ | 108 000,70 |
| Vanade majade lammutamisest tagasi saadud | kr. | 8 086,69 |
| Turu t. 10-a lammutamata maja väärtus | „ | 2 200,00 |
| Kokku | kr. | 10 286,69 |
| Platsi omandamiskulud kokku | kr. | 97 714,01 |

| | | | |
|--|-----|------------|----------------|
| Ehitus (Vennad Edenberg'id) | kr. | 235 117,60 | |
| Külmutusseade („Estia“) | „ | 37 062,41 | |
| Vesivarustus („Tehnik“) | „ | 11 806,34 | |
| Valgustusseaded („Maja“) | „ | 5 999,96 | |
| Puutööd (F. Sass) | „ | 1 954,25 | |
| Gaasivarustus (Gaasivabrik) | „ | 1 869,51 | |
| Ajanäitaja (Mägi) | „ | 300,00 | |
| Elektrijaam | „ | 485,92 | |
| Maalritööd (A. Praal) | „ | 343,11 | |
| Kokku tasutud ettevõtjaile | | | kr. 294 939,10 |
| Tööde järelevalve | kr. | 2 802,46 | |
| Kantseleikulud | „ | 891,90 | |
| Kanaliseerimise ehitamine jm. tööd | „ | 3 173,79 | |
| Kokku kaudsed kulud | | | kr. 6 868,15 |
| Laenu % ja tempelmaksud | kr. | 6 401,36 | |
| Eesti Panka (1/4 osa kinnistu nr. 181 hinnast) | „ | 8 925,00 | |
| Müügikohtade üürileandmise kuulutused | „ | 15,00 | |
| Pildistused | „ | 12,10 | |
| Kulturfilmile | „ | 100,00 | |
| Motoristi töötasu | „ | 109,33 | |
| Kokku muud kulud | | | kr. 15 562,79 |
| Kõik kulud kokku | | | kr. 415 084,05 |

Krediiti oli määratud:

| | | |
|------------------------------------|-----|------------|
| 1936./37. aasta eelarves | kr. | 220 000,00 |
| 1937./38. „ „ | „ | 180 000,00 |
| 1938./39. „ „ | „ | 20 000,00 |
| Kokku | kr. | 420 000,00 |

JÕUVANKRID.

Jõuvankrite kontrollija ülesandeks on mootorsõidukite liiklemise ja juhtimise alal kehtivate seaduste ja määruste kohaselt jõuvankrite registreerimine, nende tehniline ülevaatamine, juhuveolubade, harjutussõidulubade, ajutiste sõiduõpetamislubade ja jõuvankri juhtimislubade väljaandmine ning katsete korraldamine jõuvankrite juhtimislubade taotlejaile. Tema ülesandeks on ka liiklemiskontrolli teostamine.

1938. aasta algul oli Tartus liikvel 459 autot, 187 mootorratast, kokku 646 mootorsõidukit ja 15 proovinumbrit. Aasta lõpul oli 497 autot ja 234 mootorratast, seega kokku 731 jõuvankrit, peale selle 19 järelvankrit ja 18 proovinumbrit. Seega suurenes 1938. a. jooksul Tartus liikvelolevate jõuvankrite arv 85 mootorsõiduki võrra.

Uusi, alla 1000 km sõitnud jõuvankreid on 1938. a. jooksul Tartus liikvele pandud üldse 149, neist 75 sõiduaatot, 23 veoautot, 3 autobust ja

48 mootorratast. Uusi jõuvankreid on seega juurde tulnud rohkem, kui on üldine jõuvankrite juurdekasv, mis näitab, et vanemaid jõuvankreid on asendatud uutega. 1938. a. jooksul on võrdlemisi rohkesti registreeritud isiklikke sõiduautosid, millede arv on umb. 60% juurdetulnud sõiduautode üldarvust.

Jõuvankrite liikumine ühest registreerimise piirkonnast teise oli 1938. a. elavam kui kunagi varem. Hulk vanemaid masinaid on müüdnud maale ja nende asemele on toodud uued. Arvukalt esines aasta jooksul ka jõuvankrite ühelt valdajalt teisele ümberregistreerimist.

Asutise iga-aastaseks suuremaks tööks on jõuvankrite tunnistuste maksvusaja pikendamine, uute numbrite väljaandmine ja jõuvankri aastamaksu vastuvõtmine. See sünnib peale seda, kui vastav komisjon on jõuvankri üle vaadanud ja korrasolevaks tunnustanud.

Uue määruse kohaselt korraldati 1938. a. kaks üldist jõuvankrite ülevaatust, esimene neist aprillis, maksuaasta algul, teine septembris. Registreerimis-asutisel on pealeselle igal ajal õigus nõuda jõuvankri ülevaatusele toomist. Jõuvankri liiklemiskõlbulikkuse kohta tehakse vastav sissekanne registreerimistunnistusele. Õnnetusjuhtumite korral linna piires kutsuti jõuvankrite kontrollijat korduvalt kohale jõuvankri sõidukõlbulikkust kindlaks tegema.

Jõuvankrite liini- ja juhuveo korraldamise seaduse muutmise seaduse kohaselt peab iga üürisõidu või võõra kauba vedamise otstarbeks kasutatav jõuvanker olema varustatud vastava juhuveoloaga, mis antakse välja aja peale 1. maist või väljaandmise päevast kuni 30. aprillini iga aasta. Juhuveoluba on isiklik ja kehtib ainult selle jõuvankri kohta, mille jaoks see välja on antud. Sõidu- ja veoautodelt võetakse juhuveoloa-maksu igas alalisel tegutsemise piirkonnas esmakordselt 30 krooni ja pikendamisel 20 krooni aastas. Kui jõuvanker registreeritakse uue valdaja nimele, kaotab juhuveoluba kehtivuse.

1938. a. anti välja juhuveolubasid sõiduautode omanikele 134 ja veoautode omanikele 53, kokku 187 luba.

Iga üüri otstarbeks tarvitav sõiduauto peab olema varustatud taksomeetriga ja sõiduhindade tabeliga. 1938. a. kontrolliti ja plommiti 45 taksomeetrit.

Mootorsõidukit juhtiv isik peab olema varustatud jõuvankri juhtimisloaga. Juhtimisload jagunevad seitsmesse liiki, peale selle on tarvilusel veel harjutussõiduload ja ajutised sõiduõpetamisload. Harjutussõiduluba on maksev autol, mootorrattal või väikemootorrattal õppimise otstarbel harjutamiseks. Nimetatud loa kehtivus on kuus kuud ja an-

takse isikuile, kes on vähemalt 15 aastat vanad. Ajutine sõiduõpetamis-luba antakse kehtivusega üheks aastaks teatud isiku väljaõpetamiseks. Viimatinimetatud loa omandajalt nõutakse vähemalt kahe aastast juhtimispraktikat. Enne harjutussõiduloa andmist kuulab loaandja asutis ära kohaliku politseiprefekti arvamuse.

1938. a. anti välja 155 harjutussõiduluba ja 13 ajutist sõiduõpetamis-luba.

Autojuhtimise loa taotleja peab enne esmakordsele katsele ilmumist olema harjutanud autojuhtimist vähemalt 15 tundi ja mootorratta loa taotleja mootorratta juhtimist vähemalt 5 tundi, misjuures arvestatakse harjutussõitu ühe päeva kohta pool tundi.

Loa taotleja peab enne katsele ilmumist esitama sõiduõppimise kohta tunnistuse, mis on välja antud kas sõiduõpetaja, autokooli või -kursuse poolt. Katsed korraldab Teedeministeeriumi Maanteede Talituse poolt Linnavalitsuse juurde määratud komisjon.

1938. a. korraldati katseid 46 korral, kokku 300 isikule. Katse soori-tasid rahuldavalt ja said jõuvankri juhtimisload 214 isikut. Teedeminis-teeriumi Maanteede Talituse eeskirja kohaselt on kontrollasutises jõu-vankri juhtide päevapiltide album juhtimislubade numbrite järjekorras.

1938. a. anti jõuvankri juhtimislubasid välja:

endise määruse kohaselt:

I-a liiki 13

I-b „ 48

II „ 42

uue määruse kohaselt:

I „ 38

II „ 20

III „ 50

IV „ 104

V „ 15

VI „ 62

VII „ 31

Tartus on registreeritud uusi (alla 1000 km sõitnud) mootorsõidu-keid järgmisel arvul:

| | 1937 | 1938 |
|--------------|------|------|
| Sõidua autod | 41 | 75 |
| Autobused | 14 | 3 |
| Veoa autod | 41 | 23 |
| Mootorrattad | 57 | 48 |
| Kokku | 153 | 149 |

Kõige enam uusi masinaid on juurde tulnud aprilli-, mai- ja juuni-kuus.

1938. a. korraldati Teedeministeriumi Maanteede Talituse eeskirja kohaselt Tartu linna piires kaks jõuvankrite- ja liiklemiskontrolli. Sama aasta mais korraldati ka liiklemisnädal.

Mõlemate ürituste eesmärgiks oli kontrollida mootor- ja hobusõidukite, jalgratturite ja jalakäijate liiklemist ning vajaduse korral juhtida nende tähelepanu liiklemismääruste õigele täitmisele.

TULETÕRJE.

Tuletõrje üksikkompanii tarvitas 1937. aastal 42 tuleõnnetuse kustutustöödel ligikaudu 500 000 liitrit vett, pannes välja 2 550 meetrit voolikuid 40 joaga. Gaasitorbikuid tarvitati 10 juhul. Väiksemate tulikahjude kustutamiseks tarvitati 9 juhul hüdropulti. Esimest arstiabi anti eraisikuile 6 korral.

Üksikkompaniile korraldati aasta jooksul 44 harjutust, mille ülesandeks oli omandada suuremat vilumust kustutusriistade ja gaasitorbikute käsitamise ning rivi alal. Seejuures korraldati 4 harjutust kogu koosseisule ja 40 harjutust valveteenistusel olijaile. Proovialarme korraldati 8, kusjuures päevase alarmi puhul meeskond sai tegutsemiseks valmis 50 sek. kuni 1 min. 2 sekundiga, öösel aga 1 min. 50 sek. kuni 1 min. 58 sekundiga. Meeskonnale korraldati ka võistlusi riietumise ja kõigi rakmete väljasõiduks valmisseadmise kiiruses, milleks kulus aega 46 sek. kuni 1 min. 15 sekundit.

Tuletõrje üksikkompaniile on kavatsus muretseda raadioseadeldis sidepidamiseks pritsimaja ja tulikahju koha vahel, mis on vajalik öösiti, eriti aga peale telefonivõrgu ümberkorraldamise automaataparaatidele, sest siis ei ole enam võimalik väliaparaatide abil ühendust luua, eraisikute telefonide leidmine ja neile juurdepääs on aga raskustega seotud. On kavatsusel juurde muretseda veel vähemalt üks hapniku seadeldisega varustatud gaasitorbik. Praegu on olemas ainult üks gaasitorbik, seega saab juhul, kui põlevas ruumis on vingugaasi (CO), seal tegutseda ainult üks tuletõrjuja. Kui selle tuletõrjuga peaks juhtuma mingi õnnetus, siis tema abistamine oleks väga raske või isegi võimatu. Sääraste tööde jaoks nõuab ka tuletõrje taktika vähemalt kaht meest. 1937. a. varustati meeskond küll moodsate gaasitorbikutega, mis hästi täidavad oma otsarvet suitsu ja sõjagaaside vastu, kuid nad ei paku küllaldast kaitset vingugaasi suurema kontsentratsiooni korral.

Tõrjetöödelt tulles pestakse tarvitusel olnud voolikud jões, kuid talvel, kui jõgi on kinni külmanud, riputatakse voolikud üles pritsimaja

torni, kus neid peale kuivamise harjatakse. Sellisel viisil puhastades ei saa voolikuid täiesti puhtaks ja nende vastupidavus nõrgeneb tunduvalt. Seepärast oleks vaja sisse seada voolikute pesemisruum, milleks võiks kasutada pritsimaja keldrit.

Suurematest tulikahjudest 1937. aastal on nimetada järgmisi:

18. juunil tekkis tuli Kauba tn. 11 kahekordse puumaja katusealuses ruumis, mida lendsalk sõitis kustutama kahe autoga. Räästa all asuvale tulepesale ligi pääsemiseks kõrvaldati plekk-katus kahes kohas. Põlev maja oli ümbritsetud vanadest puuehitistest ning kahjutule kiiret levimist oli põhjendatult karta, mispärast suurema hädaohu vältimiseks kutsuti kustutustöödest osa võtma ka Vabatahtlik Tuletõrje. Tule likvideerimiseks kulus üks tund ja 25 minutit. Kuna põleva maja pööningu põrand oli kaetud saviga, mis vett läbi ei lasknud, siis jäid allolevad kaupluseruumid veest ja tulest täiesti rikkumata.

Tuleõnnetusel andsid abi 5 autopritsi, 2 mootorpritsi, käsiprits ja 3 veevaati. Vett tarvitati ära 85 000 liitrit ja voolikuid oli välja pandud 360 meetrit.

40. Tuleõnnetused Tartus tuletakkimise põhjuste järgi.

Nombre d'incendies d'après les causes.

| Tuleõnnetusi — <i>Nombre d'incendies:</i> | 1934 | 1935 | 1936 | 1937 |
|---|------|------|------|------|
| suuri — <i>grands</i> | 1 | 2 | 2 | 4 |
| keskmisi — <i>moyens</i> | 3 | 3 | 1 | 13 |
| väikesi — <i>petits</i> | 28 | 43 | 27 | 25 |
| kokku — <i>en tout</i> | 32 | 48 | 30 | 42 |

Tuletakkimise põhjusi — *Causes des incendies:*

| | | | | |
|--|----|----|----|----|
| Vigased ahjud ja truubid — <i>cheminées défect.</i> | 6 | 4 | 6 | 1 |
| ettevaatamatus — <i>imprudence</i> | 15 | 21 | 7 | 8 |
| elektrijuhtmete rike — <i>install. d'éclairage défect.</i> | — | 1 | — | 1 |
| plahvatus — <i>explosions</i> | — | 1 | 1 | 2 |
| süütamine — <i>incendie prémédité</i> | — | 2 | — | 1 |
| puudulik ehitusviis — <i>construction défect.</i> | — | 5 | 3 | 9 |
| pikne — <i>foudre</i> | — | — | — | 1 |
| õnnetusjuhtum — <i>accidents</i> | 7 | 13 | 10 | 10 |
| kõva küte — <i>chauffage excessif</i> | — | — | — | 1 |
| selgitamata — <i>inconnu</i> | 4 | 1 | 3 | 8 |
| kokku — <i>total</i> | 32 | 48 | 30 | 42 |

41. Tuleõnnetused Tartus kuude järgi.

Nombre d'incendies d'après les mois.

| | 1934 | 1935 | 1936 | 1937 | | 1934 | 1935 | 1936 | 1937 |
|--------------------|------|------|------|------|---------------------|------|------|------|------|
| Jaanuar | 2 | 5 | 1 | 4 | Juuli | 1 | 4 | 6 | 5 |
| Veebruar | 1 | 8 | 4 | 8 | August | 3 | 3 | 1 | 2 |
| Märts | 4 | — | 3 | 5 | September | 6 | 2 | 3 | 2 |
| Aprill | 4 | 3 | 1 | — | Oktoober | 2 | — | 3 | 3 |
| Mai | 3 | 4 | 1 | 2 | November | — | 5 | — | 1 |
| Juuni | 3 | 4 | 1 | 2 | Detsember | 3 | 10 | 6 | 8 |
| | | | | | Kokku | 32 | 48 | 30 | 42 |

42. Tuletõrje väljakutsed kuude ja põhjuste järgi.

Appels des pompiers d'après causes et mois.

| Väljakutsete põhjusi — <i>Causes d'appel:</i> | 1934 | 1935 | 1936 | 1937 |
|--|------|------|------|------|
| tuleõnnetusi — <i>incendies</i> | 34 | 57 | 36 | 45 |
| tahmapõlemisi — <i>combustion de suite</i> | 13 | 22 | 12 | 8 |
| otstarbetuid ja kuritahtelisi <i>inutiles ou par malveillance</i> | 1 | — | 6 | 8 |
| ettevaatuse pärast — <i>par précaution</i> | 10 | 8 | 7 | 3 |
| õnnetusel abiandmisi — <i>aide en cas d'accident</i> | 6 | 3 | 7 | 12 |
| inimeste päästeks — <i>sauvetages</i> | — | 1 | 9 | 2 |
| plahvatusi — <i>explosions</i> | 2 | 1 | — | — |
| muil juhtumel — <i>autres</i> | 13 | 22 | 19 | 9 |
| Kokku — <i>total</i> | 79 | 114 | 96 | 87 |

Väljakutsed kuude järgi — *Appels d'après mois:*

| | | | | |
|----------------------|----|-----|----|----|
| Jaauar | 7 | 10 | 7 | 11 |
| Veebruar | 3 | 18 | 4 | 11 |
| Märts | 12 | 7 | 12 | 13 |
| Aprill | 8 | 6 | 7 | 3 |
| Mai | 5 | 10 | 3 | 7 |
| Juuni | 9 | 11 | 16 | 4 |
| Juuli | 7 | 7 | 11 | 7 |
| August | 3 | 8 | 5 | 9 |
| September | 7 | 4 | 7 | 4 |
| Oktoober | 5 | 9 | 8 | 4 |
| November | 3 | 10 | 4 | 4 |
| Detsember | 10 | 14 | 12 | 10 |
| Kokku — <i>Total</i> | 79 | 114 | 96 | 87 |

Neist — *Dont:*

| | | | | |
|---|----|----|----|----|
| Väljakutseid väljaspoole linna <i>Appels en dehors de ville</i> | 2 | 9 | 6 | 3 |
| väljakutseid öösi — <i>appels nocturnes</i> | 16 | 23 | 17 | 12 |
| Vabatahtlikke alarmitud — <i>Alarmes des volontaires</i> | 5 | 1 | 3 | 4 |
| Ronijate-jaoskonda alarmitud <i>Alarme de la section des grimpeurs</i> | 1 | 12 | 6 | 9 |

Teine suurem tulikahju leidis aset 14. juulil Kamenovski karusnahatööstuses Kalevi tn. 46. Lendsalk sõitis kustutustöödele kahe autoga, kui aga kohal selgus tule suurus, kutsuti appi ka Vabatahtliku Tuletõrje Ronijate-osakond. Tööstuses oli suurem tagavara hinnalisi valmispargitud nahku, millest osa sai rikutud kuumuse läbi, suurem hulk nahku sai aga päästetud. Hoone teisel korral asetsenud masinad said tule läbi täiesti rikutud. Omanik hindab oma kahju üle 40 000 krooni.

Kustutustöödel tarvitati 112 000 liitrit vett ja pandi voolikuid välja 220 meetrit.

17. septembril teatati Lendsalgale tulikahjust Lai tn. 29. Lendsalga kohale jõudes olid Raag'i ja Grossmann'i majade kuurid üleni leekides ja oli tuld võtnud ka Grossmann'i maja katus. Anti kohe üldine häire. Lendsalga ja Vabatahtliku Tuletõrje ühisel jõul pandi tulele piir. Tules hävinesid täielikult kuurid ja neisse paigutatud küttepuid.

Kustutustöödel tarvitati 77 200 liitrit vett ja pandi välja 690 meetrit voolikuid.

5. detsembril puhkes tuli „Estonia“ villatööstuse kahekordses puuhoones Kaluri tn. 7. Kohe selgus, et tegemist on suure tulega, ning kustutustöödele kutsuti ka Ronijate-osakond. Nõjatusredelilt anti teise korra akna kaudu vett ühe joaga. Joa juhtimist alumisele korrale takistasid algul akende ees olevad luugid, mis tulid lahti lõhkuda. Suletud õuevärava avamiseks tuletõrjugal tuli tungida õue läbi põleva hoone. Kuna võis karta hoovis asetseva kütteõli paagi plahvatumist, mis tule oleks paisutanud veelgi suuremaks ja ohustanud naabruses asetsevaid maju, anti üldine alarm. Kolme ja poole tunniga jõuti siiski tulele piir panna. Järelokustutus kestis poolteist tundi. Ära põles hoone katus. Tule ja vee läbi said rikutud hoone teisel korral asetsenud kangad. Vett, mida anti 7 joaga, tarvitati umb. 151 600 liitrit, voolikuid oli väljas 660 meetrit.

Tuleõnnetuse oletatavaks põhjuseks arvati elektri lühiühendust.

29. detsembril teatati Lendsalgale tuleohust Vaba tn. 4, kus üks majaelanik oli asetanud priimusele keedunõu veega, sellesse aga teise nõu bensiiniga. Kuumendamisel bensiin plahvatas ja põletas perenaise näole, mõlematele kätele kuni küünarnukkideni ja jalale rasked tulehaavad, nõnda et õnnetu tuli toimetada Erakliinikusse. Tuli oli enne Lendsalga kohalejõudmist juba koduste vahenditega kustutatud.

TARTU E HITUSTEGEVUSEST.

Linna-arhitekt V. TIPPEL.

Tartu praeguse korteristiku tekkimine algas peale aastat 1775, kui suur tulikahju oli hävitanud kõik minevikus tehtud töö. Esimeste aastakümnete vältel peale tulikahju püsis Tartu õige väikesena. Sellest ajast aga on pärit Tartu südalinna monumentaalsemad kiviehitised tol ajal valitsenud renessanss ja barokk stiilis (Raekoda, Suurturu ja Võidu tänava hooned). Küll oli linn maa-alalt, ehitiste ja elanike arvult väike, kuid siis püstitatud hooned on parimad Tartu enne omariiklust püstitatud ehitiste seas.

Läinud sajandi teisel poolel kui algas suur rahva valgumine maalt linnadesse, algas väheste kapitalidega isikute poolt agulimajade ehitamine, mis ehituskunstile midagi juurde ei andnud ja korterioludes vajalisi paremusi ei toonud. Tolleaegne intensiivne, kuid seejuures ebaratsionaalne ehitustegevus oli ülemaailmne, mis kandus meile Vene kaudu ning kajastub teravalt kõigis meie linnades puuehitiste näol. Nii on ka



Ujula tee.



Emajõe tn. puiestee Vabaujula poolt vaadates.

Tartu maa-ala ehistatud suuremalt osalt väheste kapitalidega inimeste poolt, kelle elamiskultuuriline tase polnud arenenud ning kelle nõuded korterite tervishoiu ja mugavuse nõuete suhtes olid väikesed. Kui lisada juurde sellele väärmõisted vabadusest möödunud sajandi individualistliku ühiskondlik-poliitilise maailmavaate pärandusena, siis on arusaadav kuidas võisid tekkida need troostitud agulid, mis meie riikliku iseseisvuse algaastail moodustasid tähtsa osa meie linnade üldpildis.

Kuid ka iseseisvuse esimesil aastail ei ole märgata erilist hoogu ehitustegevuses ega püüdu korterikultuuri tõstmiseks. Terava korterikriisi ajal kasutas olukorda omakasu püüdev element, kes püstitas edasi odavaid halbade elamistingimustega elamuid, et hõlpsasti teenida üüride näol võimalikult kõrgemat protsenti kinnisvaradesse mahutatud kapitalidelt. Kestis agulitüübiliste puumajade ehitamine, kus ei pööratud erilist tähelepanu ei ruumijaotuse otstarbekohasusele, sanitaarnõuetele ega välimusele. Kortarikriisi tõttu oli selline ehitamine ka võimalik, sest soovijaid leidis igasugusele korterile.

Ka puudus siis küllaldane ehitusjärelvalve ametkond ja tuli tihti ette, et ehitaja-peremees ei pidanud kinni omavalitsuses kinnitatud projektist ning muutis selle tundmatuseni, ehitus ise aga puuduliku järelvalve tõttu jäigi sellisena püsima.

Ka oli arhitekt, kui ta tahtis saada teenistust erapraksises, säärases olukorras täielikult majaomaniku meelevalda all. Pealegi tekkis rida elamute projekterijaid tehnikute ja joonestajate näol, kes hankisid oma-valmistatud projektidele kutseõiguslikud allkirjad. Selliste projektide järele ehitatud hooned omas enamikus ei vastanud ei otstarbekohasuse ega esteetilistele nõuetele. Viimast nähet võib märgata veel nüüdki, kuid see väheneb järjest suureneva järelvalve tõttu.

Kuidas on olukord praegu ja millist teed on käinud ehitustegevus uute korterite loomise alal omariikluse kestel ja eriti viimaste aastate jooksul, seda selgitab kujukalt statistiline materjal.

Üleriigilise vaatluse aluseks on 1922. ja 1934. a. rahvaloenduse andmed. Alates 1929. a. on linnade ehitustegevuse arengu kohta kogutud Teedeministeriumi poolt iga aasta andmeid. 1922. a. oli elumaju kogu riigis 133 410 ja 1934. a. algul 157 123. Seega on 12 aasta jooksul elamuid juurde ehitatud ca 17,8%.

Maal oli 1934. a. leibkondi 150 692 ja samal ajal oli seal kortereid 178 668. See tähendab, et vabu kortereid oli maal 27 976. Linnades samal ajal puudus umbes sama palju kortereid kui neid maal seisis vabadena. Seega absoluutset korteripuudust üleriigilises mõttes ei olnud.

Andmeid Tartu korterite juurdekasvu kohta 1922. a. kuni 1938. a. leiame järgnevas tabelis:

| | 1922 | 1938 | Juurdekasv | |
|---------------------------------|--------|--------|------------|-------|
| | | | arv | % |
| Kööktube | 7 124 | 7 994 | 870 | 21,5 |
| 1 tuba + köök | 3 443 | 4 096 | 653 | 16,2 |
| 2 tuba + köök | 1 843 | 3 099 | 1 256 | 30,2 |
| 3 tuba + köök | 1 152 | 1 915 | 763 | 18,8 |
| 4 ja enam tuba + köök | 1 950 | 2 492 | 542 | 13,3 |
| Kokku | 15 512 | 19 596 | 4 084 | 100,0 |

Märkimisväärne on kolmetoaliste korterite suurem juurdekasv, mis näitab, et on kasvanud säärase leibkondade arv, kes vajavad ja jõuavad kolmetoalist korterit pidada. Et Tartus ühetoaliste korterite juurdekasv on teistest kodumaa linnadest tunduvalt suurem, on tingitud esijoones arvatavasti sellest asjaolust, et Tartu on koolilinn ja säärsed tuba-korterid on määratud kooli- ja üliõpilastele.

Veel kujukamalt väikekorterite ehitamise tagasiminekut selgitab üksikute korteriliikide protsentuaalse vahekorra võrdlus, mis veelkord kinnitab, et ehitustegevus käib korteriolude paranevas suunas.

Korterid Tartus protsentuaalselt:

| | 1922 | 1938 |
|---------------------------------|------|------|
| Kööktube | 46,0 | 40,8 |
| 1 t. + köök | 22,1 | 20,9 |
| 2 t. + köök | 11,9 | 15,9 |
| 3 t. + köök | 7,4 | 9,7 |
| 4 ja enam tuba + köök | 12,6 | 12,7 |

Elanikkonna majanduslik kui ka kultuuriline tõus on võimaldanud, et viimastel aastatel uute elamute püstitamisel nn. „vaesuskorterid“ (kööktuba ja 1 tuba + köök) on kadumas.

Alljärgnevad andmed uute korterite ehitamise kohta 1938. aastal näitavad selgesti Tartu elamiskultuuri arengu suunda.

1938. a. ehitatud uued korterid:

| | Korterite arv | % |
|---------------------------------------|---------------|-------|
| Kööktuba | 2 | 0,9 |
| Ühetoalisi köögiga | 25 | 11,4 |
| Kahetoalisi köögiga | 60 | 27,3 |
| Kolmetoalisi köögiga | 60 | 27,3 |
| Nelja ja enam toal. köögiga | 73 | 33,1 |
| Kokku | 220 | 100,0 |

Samuti näitavad andmed, et Tartus viimase viie aasta vältel ehitatud uute korterite sanitaarolud on paranenud.

1934—1938 ehitatud korterid mugavuste järgi:

| | 1934 | 1935 | 1936 | 1937 | 1938 |
|---------------------------|------|------|------|------|------|
| Omaette klosetiga: | | | | | |
| arv | 92 | 156 | 149 | 154 | 182 |
| % | 78 | 73 | 74 | 71 | 83 |
| Ühisklosetiga: | | | | | |
| arv | 25 | 58 | 53 | 64 | 38 |
| % | 22 | 27 | 26 | 29 | 18 |
| Omaette vannitoaga: | | | | | |
| arv | 47 | 63 | 75 | 101 | 85 |
| % | 40 | 30 | 37 | 45 | 39 |
| Ilma vannitoata: | | | | | |
| arv | 70 | 151 | 127 | 117 | 135 |
| % | 60 | 70 | 63 | 55 | 61 |
| Kokku kortereid | 107 | 214 | 202 | 218 | 220 |

Sanitaarolude veel suuremat paranemist võib loota Tartu vesivarustuse-võrgu laienemisel. Praegune puhtaveevõrk oma puuduliku survepaagiga ei võimalda paljudel majaomanikel tarvitada linna veevärgi vett. Oma maja tarvis puurkaevu ehitamine on aga küllalt kallis ja tülikas. Linnavalitsusel on veevärgi kulukama osa, kogu linna varustada jõudva veetorni ehitamine teoksil, mis kindlasti ei jäta mõju avaldamata sanitaarseadete arvu kiirele kasvule.

Eeltoodud andmeist selgub, et Eesti iseseisvuse kestes meil elutingimused korteriolude suhtes on paranenud. Eriti viimaseil aastail on pidevalt juurde ehitatud avaramaid ja tervishoiulisemaid kortereid.

Need on küll rahuldavad andmed senise ehitustegevuse kohta, kuid ees seisab veel suur tööhulk ja rahakulu uute elamute ehitamise arvel, sest vajadus eriti keskmise suurusega korterite järele püsib.

Rahvaloenduse andmeil oli Tartus 1. märtsil 1934. a. leibkondi kokku 25 656 ja samal ajal kortereid 18 037, teoreetiliselt puudub seega 7 619 leibkonnal (29,7%) omaette korter. Samast ajast kuni 31. dets. 1938. a., s. t. 5 aasta jooksul on Tartus ehitatud kokku 875 uut korterit. Kuna elanike arv Tartus püsib ja loomulikult tuleb pidada, et igal perekonnal oleks omaette korter, siis püsib praegu vajadus veel ca 3 000 korteri järele. Kui see on nii, siis on vajadus juurde ehitada uusi kortereid, arvestades praeguse korterite arvuga, veel 16%. See võtaks, arvestades praeguse ehitustegevuse tempot, aega ca 17 aastat. Need arvud näitavad, et sellele küsimusele tuleb tõsiselt tähelepanu juhtida.

Olles teadlik summade suurusest, mis paigutatakse iga aasta elamute püstitamiseks, tuleb kaaluda, kas need summad saavad ka ratsionaalselt

kasutatud, kas meil ei kulutata tihti väärarusaamise ja mitteteadlikkuse tõttu üleliigselt kapitali.

Üheks meie ehitustegevuse paheks on liiga suur puumaterjali eelistamine. Statistilised andmed näitavad, et Eestis iga aasta mahutatakse uutesse püstitatavaisse hoonetesse üle 26 miljoni krooni. Sellest kapitalist läheb puuehituste peale umbes 75% ja kiviehitistele 25%.

On üldiselt teada, et kiviehitus tuleb samasuurest puuehitusest ca 25% kallim. Tavaliselt lähtubki ehitaja-majaomanik sellest, et temal tuleb puuelamu ehitamine odavam. Kui aga arvestada, et puuhoone kõduneb kaks korda kiiremalt, on tuleohtlik, nõuab iga aasta suuremaid jooksva remondi kulusid ja tulekindlustuse-makse, siis peaks olema selge, et ehitamise momendil kättesaadud odavus on vaid näiline. Võttes aluseks ainult kapitali amortiseerimist ühe ja teise liigi hoonete juures ja jättes kõrvale teised eelpool nimetatud tegurid, näeme reljeefselt seda vahet. Üle riigi mahutatakse iga aasta puuehitustesse ca 19,5 miljoni krooni. Võttes puuehituse kõdunemise ajaks keskmiselt 50 aastat, on kogu riigis iga-aastane puuehitustesse mahutatud varanduste väärtuse kahanemine 390 000 krooni. Kui aga need samad hooned oleksid ehitatud kivist, oleksid nad läinud maksma küll 25% enam, s. o. 26 miljonit kr., amortiseeruks nad aga keskmiselt 100 aasta jooksul, seega oleks aastane kapitali kustumine 260 000 krooni, mis tuleks iga aasta kohta 130 000 krooni vähem. Veel enam räägib tulekindlate ehituste kasuks see summa, mis läheb kaduma põlengute kaudu. Ehk küll on raske arvudega näidata selle suurust, siiski võib julgesti öelda, et see ületab eelmise summa.

Teiseks olulise tähtsusega küsimuseks on korteri ruumide otstarbekohane ja ökonoomselt lahendatud jaotus. See ülesanne on pandud meie arhitektide ja inseneride peale. Põhimõtted õigeks ruumide paigutamiseks on üldiselt kõigile teada, kuid siiski leidub väga palju halva ruumidejaotusega kortereid. Tihti esineb elamuid, kus mööbli paigutamine on juhuslikkude uste-akende avade tõttu raskendatud või halvemal juhul koguni võimatu. Samuti on ruumide järjestus selline, et elanikel neid kasutades tuleb teha asjatult pikki käike, näit. perenaistel sääraistes korterites, kus köök on viidud söögitoast põhjusest liig kaugemale. Ka paigutatakse mitmesugused vesivarustusega ruumid arutihti üksteisest kaugemale, mis nõuab igale vastavale ruumile eri-torustiku ehitamist ja toob kaasa jällegi liigseid kulusid jne.

Veel praegugi omandavad mitteteadlikud majaomanikud omale niisuguseid puudulikke ehitusprojekte tehnikutelt ja joonestajatelt, kes vastutustundeta eriteadlastelt on hankinud kutseõigusliku allkirja. Sää-

rase mitteoskuslikult koostatud projekti saab majaomanik tihti küll odavamalt, kuid seejuures nõuab hoone oma ehitamiskuludes suuremaid väljaminekuid. Vastavalt eriteadlaselt omandatud projekti hinnavahe tasub tegeliku ehituse juures end mitmekordselt.

Ratsionaalse ehitamise põhimõttel tuleb heaks kiita eeskujulike ühiselamute ehitamist. Selle propageerimiseks ja elustamiseks on Vabariigi Valitsus otsustanud anda laene, mis soodustab suuremate ühiselamute ehitamist ja mis linnade välisilme tõstmiseks tõhusalt kaasa aitab. Ühiselamute ehitamist põhjendab ka asjaolu, et ühe-perekonna elamu ehitamine tuleb kulukam mitmekordses ühiselamus ehitatud samasuurest korterist juba seetõttu, et viimasel on teistega ühine alusmüür ja katus. Teiseks tuleb arvesse suur küttekulude kokkuvõtteid. Üheperekonna-elumajas on tavaliselt peaaegu kõik ruumid piiratud 2—3 välisseinaga, samuti on välistemperatuuriga ühenduses põrand ja lagi. Mitmekordsetel ühiselamutel on need aga korterite vahelised ja seega sooja kadu minimaalne.

Edasi tuleb arvesse krundi hind. Ühiselamutes jaguneb krundi hind üksikute korterite peale ja seega tuleb igal korteriomanikul kanda ainult osa krundi hinnast. Peale selle on ühiselamus aed kõigile majaelanikele ühiselt kasutada.

Kuid eriti oluliselt tähtis selle juures on nende majanduslike kulude kokkuvõtteid, mis saavutatakse vähemale maa-alale suurema arvu korteritega ühiselamute ehitamisel tänavatevõrgu korrashoiu kuludes. Juba praegu on kasvanud Tartu tänavate võrk niivõrd suureks, et omavalitsusel on tõsiseid raskusi nende korrastamisel, veel vähem aga on võimalusi juurdetekkivate äärelinnade uutele tänavatele katete, valgustuse ja vesivarustuse ehitamiseks. Ka teised Euroopa riigid suunavad ehitustegevust kesklinna. Nii anti 1935. a. Briti parlamendi poolt välja uus seadus äärelinnade hoonestamise kitsendamiseks. Samuti on Saksamaal leitud, et ratsionaalsema ehitustegevuse arendamiseks tuleb propageerida ühiselamute ehitamist.

Lõpetades käesolevat lühikest ülevaadet jääb loota, et praegust ehitustegevust tõhusalt suunab ja raamib uus hiljuti avaldatud ehitusseadus ja et sellega terveneb veelgi meie ehitustegevus nii ratsionaalse ehitamise kui ka linnade välisilme kultuuristumise mõttes.

TÖÖSTUSLIKUD JA KAUBANDUSLIKUD ETTEVÕTTED.

ELEKTRIJAAM.

Tartu linna Ulila elektrijaama voolutoodang on iga aastaga suurenenud. See ületas 1937./38. aastalgi eelmise aasta voolutoodangu 1 009 600 kWh võrra. Seejuures on elektrivoolu müüdnud 764 277 kWh võrra enam kui eelmisel aastal.

Toodangust on läinud omatarvituseks 12,5%, kadudeks 14,7% ja müüdnud on 72,8%. Kadude võrdlemisi suur % on seletatav tarvitajaskonna juurdekasvu ning laialdaste maavõrkude tekkimisega. Voolu laialdasem transport toob kaasa juhtmeis suuremaid kadusid.

43. Elektrijaama voolutoodang ja tarvitamine kWh.

Production et consommation d'énergie électrique.

| | 1935/36 | 1936/37 | 1937/38 |
|--|-----------|-----------|-----------|
| Toodeti üldse — <i>Production total</i> | 6 508 800 | 7 571 200 | 8 580 800 |
| Müüdi: — <i>Vendu pour:</i> | | | |
| Üldvalgustuseks — <i>éclairage</i> | 2 023 325 | 2 356 336 | 2 800 476 |
| Majapidamiseks — <i>ménage</i> | 26 197 | 22 697 | 42 948 |
| Tööstustele — <i>industrie</i> | 1 745 595 | 2 140 085 | 2 254 290 |
| Tänavate valgustuseks — <i>éclair. des rues</i> | 186 869 | 180 394 | 192 623 |
| Ulila turbatööstusele — <i>industr. d'Ulila</i> | 59 600 | 107 880 | 150 500 |
| Viljandi linnale — <i>ville de Viljandi</i> | 638 080 | 674 600 | 767 655 |
| Tõrva linnale — <i>ville de Tõrva</i> | — | — | 37 777 |
| Omatarvitus: — <i>Usage propre:</i> | | | |
| Tartus — <i>à Tartu</i> | 12 182 | 14 421 | 22 181 |
| Ulila jaamas — <i>à station d'Ulila</i> | 889 381 | 948 498 | 1 010 115 |
| Ulila elamutes — <i>à habitations d'Ulila</i> | 16 335 | 19 342 | 38 495 |
| Kaad — <i>Pertes</i> | 911 236 | 1 106 947 | 1 263 740 |

Müüdnud elektrivool jagunes kWh 1937./38. a. järgmiselt:

| Tartus: | Valgustuseks ja majapidamiseks | Töös- tustele | Eritariif | Kokku |
|----------------------|-----------------------------------|------------------|-----------|-----------|
| Linnaasutised | 82 760 | 112 641 | — | 195 401 |
| Tänavate valgustus | 192 623 | — | — | 192 623 |
| Sõjavägi | 39 295 | 24 262 | — | 63 557 |
| Ülikool | 135 624 | 86 517 | — | 222 141 |
| Raudtee | 73 590 | 40 150 | — | 113 740 |
| Eratarvitajad | 2 384 183 | 1 199 279 | 611 114 | 4 194 576 |
| Kokku | 2 908 075 | 1 462 849 | 611 114 | 4 982 038 |
| Eivas | 44 780 | 19 966 | — | 64 746 |
| Ulila turbatööstuses | — | 150 500 | — | 150 500 |
| Viljandi linnas | .. | .. | .. | 767 655 |
| Tõrva linnas | .. | .. | .. | 37 777 |
| Maal | 83 192 | 95 691 | 64 670 | 243 553 |
| Üldse | 3 036 047 | 1 729 006 | 675 784 | 6 246 269 |

Elektrivoolu tarvitus üksikute kohtade järgi on kolmel viimasel aastal protsentides kujunenud järgmiseks:

| | 1935/36 | 1936/37 | 1937/38 |
|----------------------|---------|---------|---------|
| Tartus | 82,17 | 81,95 | 79,76 |
| Elvas | 0,95 | 1,01 | 1,03 |
| Ulila turbatööstuses | 1,27 | 1,97 | 2,41 |
| Tõrva linnas | — | — | 0,60 |
| Viljandi linnas | 13,64 | 12,31 | 12,30 |
| Maal | 1,97 | 2,76 | 3,90 |
| Kokku | 100,00 | 100,00 | 100,00 |

Vooluvõrgu laienemisega hakkab Tartu ümbruse ja maa osatähtsus voolutarvitamises tõusma.

Üldine voolutarvitus on sedavõrd tõusnud, et juba lähemal ajal osutub tarvilikuks jõujaama laiendamine ja elektrimasinate võimsuse suurendamine.

Elektrimasinate suurim koormus, — 3 400 kilovatti, oli 15. jaan. 1938 kell 17.30 ja väikseim, — 75 kilovatti, — 15. aug. 1937 kell 7.00. Turbiin nr. 1 (1 000 kW) töötas aasta jooksul üldse 37,45 tundi, turbiin nr. 2 (1 250 kW) töötas 1 403,20 tundi ja turbiin nr. 3 (3 300 kW) töötas 7 516,55 tundi.

Aasta jooksul tuli juurde 1 365 valgustus- ja 135 tööstusvoolu tarvitajat. Seega 1. apr. 1938 oli elektriijaamal 15 233 valgustus- ja 1 134 tööstusvoolu tarvitajat, kokku 16 272 abonent, neist Tartus 15 288, Elvas 417 ja mujal 567. Suurema tarvitajana tuli juurde Tõrva linn, mis saab voolu erilepingu alusel.

Keskmiselt müüdi 1937./38. aastal iga abonendi kohta voolu kWh järgmiselt:

| | Tartus | Elvas | Maal | Keskmiselt |
|----------------|---------|-------|---------|------------|
| Valgustusvoolu | 200,1 | 114,3 | 158,0 | 196,4 |
| Tööstusvoolu | 2 142,5 | 768,0 | 3 563,8 | 2 169,6 |
| Keskmiselt | 325,9 | 155,3 | 429,5 | 323,8 |

Kõrgepingeliinides on voolupinge 15 000/3 000 volti, madalpingevõrgus 380/220 volti.

1937./38. a. on juurde ehitatud madalpingevõrku 28,1 km ja kõrgepingevõrku 53,7 km.

Ehitatud liinidest on nimetamisväärsemad:

| | |
|--------------------------|------------|
| Nõo—Tartu kõrgepingeliin | 15,138 km |
| Mägiste—Tõrva | „ 16,802 „ |
| Tõrva—Taagepera | „ 18,047 „ |
| Puka | „ 2,440 „ |

Elektrijaama vooluvõrgu kogupikkus 1. apr. 1938 oli 535,1 km, mis jaguneb järgmiselt:

| | |
|--------------------------------|----------|
| Kõrgepinge-vooluvõrk | 246,5 km |
| Madalpinge-vooluvõrk | 232,9 „ |
| Madalpinge-tänavavalgustusvõrk | 55,7 „ |

Seejuures on üles seatud ja tarvitusel 7 665 posti, 221 808,6 kg vaske, 6 052 kg rauda ja 19 240 kg alumiiniumi.

Vooluvõrgu laiendamise ja korraldamise otstarbel ehitati Tartus juurde 2 transformatori-kioskit, üks Tamme linnaossa, Elva tänavasse ja teine Maarjaturule.

Ulilasse ehitati uus barakk, barakivahi korter, köök ja poeruumid.

1. aprilliks 1938 oli elektrijaamal 19 transformatori-kioskit ja 32 masti 54 transformatoriga, millede koguvõimsus on 4 022 kVA. Aastane juurdekasv oli 4 transformatorit, võimsusega 320 kVA.

Tartu tänavate valgustusvõrku seati üles 16 uut valgustuspunkti, koguvõimsusega 4 575 vatti. 1. apr. 1938 oli 553 valgustuspunkti, koguvõimsusega 65 640 vatti.

Elektrimootoreid oli 1. apr. 1938 installeeritud 1 134, koguvõimsusega 2 773,19 kW, neist Tartus 1 050, võimsusega 2 418,35 kW, Elvas 29, võimsusega 75,54 kW ja mujal 55 mootorit 279,3 kW võimsusega.

Valgustusseadmete koguvõimsust võib arvata 2 945 kW.

Elektrijaama 1937./38. a. rahaline aruanne näitab võrreldes eelmise aastaga bruto puhaskasu tõusu 25 120,20 krooni võrra. Seejuures on elektrivoolu kilovatt-tunni keskmine müügihind langenud eelmise aastaga võrreldes 14,86 sendilt 14,57 sendile.

Elektrijaama tulud ja kulud 1937./38. a. olid järgmised:

| Tulud: | Summa kr. | Langeb senti igale kWh-le, mis toodetud | miüidud |
|--|--------------|--|---------|
| Elektrivoolu eest | 909 033,43 | 10,59 | 14,57 |
| Voolumõõtjate üür | 35 948,62 | 0,42 | 0,57 |
| Tasu eritööde ja materjalide eest | 9 865,87 | 0,12 | 0,15 |
| Mitmesugused tulud | 11 875,12 | 0,13 | 0,19 |
| K o k k u | 966 723,04 | 11,26 | 15,47 |
| Kulud: | | | |
| Puhttööstuslikud kulud | 144 053,80 | 1,68 | 2,31 |
| Seadmete korrashoiu kulud | 44 115,57 | 0,51 | 0,71 |
| Üldised kulud | 213 864,26 | 2,49 | 3,42 |
| Kaudsed kulud | 201 819,29 | 2,35 | 3,23 |
| K o k k u | 603 852,92 | 7,03 | 9,67 |
| Üldine puhaskasu | 362,870,12 | 4,23 | 5,80 |
| Puhaskasu jaotati järgmiselt: | | | |
| Uute varade muretsemiseks | 60 524,00 | kr. ehk | 16,67% |
| Laenude tasumiseks | 71 280,45 | „ „ | 19,65% |
| Tegevuskapitali suurendamiseks | 4 000,00 | „ „ | 1,10% |
| Linna üldtuludesse | 227 065,65 | „ „ | 62,58% |
| K o k k u | 362 870,12 | kr. ehk | 100,00% |

Elektrijaama varanduste koguväärtus 1. apr. 1938 oli 3 304,661,51 krooni. Kinnisvarad olid hinnatud 632 180,67 kroonile, vallasvara oli 2 672 480,84 kr. väärtuses.

Aasta jooksul juurde muretsetud uutest varadest on nimetamisväärsemad:

Vallasvarad:

| | |
|---|----------|
| Elektrijõul töötav kirjutusmasin „Mercedes“ | 750 kr. |
| Veoauto „Ford“ | 4 450 „ |
| „ „Chevrolet“ | 4 700 „ |
| „ järelvanker | 1 003 „ |
| Mitmesuguseid tööriistu | 1 777 „ |
| 1 003 voolumõõtjat | 14 275 „ |
| 4 kinnise ehitusviisiga ventiilmootorit | 10 224 „ |
| 10 turbaveo vagonetti | 3 765 „ |
| 2 turbapressi „Krull Anrep“ | 17 780 „ |
| Diiselmootoriga vedur | 7 966 „ |
| Raudtee uude tööstus-piirkonda | 21 118 „ |
| Täpsus-treipink | 3 634 „ |
| 5 transformaatorit | 10 208 „ |
| Kõrgepingeliinide juurdekasv | 68 228 „ |
| Madalpingeliinide „ | 13 879 „ |

Kinnisvarad:

| | |
|--------------------------------------|-----------|
| Tammelinna transf. alajaam | 8 284 kr. |
| Maarjaturu „ „ | 7 163 „ |
| Barakk Ulilas | 15 070 „ |
| Barakivahi korter ja köök | 4 971 „ |
| Pood Ulilas | 3 950 „ |

Elektrivoolu tootmiseks tarvitati aasta jooksul 15 585 513 kg pressurvast, mille kuupmeetri keskmine kaal oli 39,9% keskmise niiskuse juures 366 kg. Ühe kilovatt-tunni elektrienergia tootmiseks kulus 1,82 kg pressturvast.

Koosseisulisi ametnikke ja teenijaid oli Elektri jaamas 109 inimest, nendest tehnilist ja kontori personaali 67, töölisi 36 ning teenijaid 6. Peale nende kasutati ajutisi ning hooajalisi tööjõude. Ajutisi tööjõude oli tööle rakendatud korraga kõige enam 1 020 inimest, neist kontoritööl 16 isikut, jaamas ja liinidel 73 ning turbatööstuses 931 töölisi. Turbatööstuses oli töö korraldatud tükitöö alusel, misjuures 8—10-tunnise tööpäeva eest töötasu kõikus 1,20—6,00 krooni vahel.

Turbatööstuses toodeti 103 582 m³ ehk 37 900 m/tonni pressturvast ja 8 148 palli sammalturvast, missugune toodang on 33% võrra eelmise aasta toodangust (24 000 m/tonni ja 5 902 palli) suurem.

Toodetud turbahulgaga suudeti rahuldada kogu linna nõuded, mis pärast järgmisel aastal pole vajadust toodangu suurendamiseks. Kuna sammalturba järele nõudmine oli väga elav ning paljud soovijad jäid rahuldamata, tuleb selle toodangut paratamatult suurendada.

GAASIVABRIK.

Kahel viimasel tegevusaastal on tulnud gaasitoodangut vähendada. Peale vahepealseid kõrgema toodanguga aastaid on 1937./38. aastal gaasitoodang langenud ligilähedaset 1931./32. a. toodangu tasemele.

Viimase kümne aasta jooksul oli suurim gaasitoodang 1935./36. aastal. Viimaseaegset toodangu vähendamist on põhjustanud esmajoones gaasitarvitamise vähenemine tänavate valgustamisel, samaväärselt ka tagasimineks tehniliseks otstarbeks müüdüd gaasi hulgas.

Ülikooli, kliinikute, laboratooriumide, trükikodade jne. näol on gaasivabrikul olemas kindlaks kujunenud tarvitajaskond, kes kasutab gaasi tehniliseks otstarbeks. Tehniliseks otstarbeks müüdüd gaasihulga langus 1936./37. a. on suurel määral seletatav Tehnikateaduskonna likvideerimisega Tartu Ülikooli juures.

Valgustuseks tarvitatakse gaasi ainult erandjuhtumel, näit. vaateakende valgustamiseks. Eravalgustuseks tarvitatava gaasi hulk on viimastel aastatel väga väheks jäänud, moodustades 1937./38. a. ainult 1,4% Tartus tarvitatud gaasi koguhulgast.

Võrreldes aastaid 1931/32 ja 1937/38 selgub vahepeal toimunud muutus gaasitarvitajaskonnas.

| | 1931/32 | % | 1937/38 | % |
|------------------------------|---------|-------|---------|-------|
| Võrku lastud | 398 057 | 100,0 | 395 112 | 100,0 |
| eravalgustuseks | 18 952 | 4,8 | 5 485 | 1,4 |
| majapidamiseks | 23 225 | 5,6 | 23 482 | 5,9 |
| tehniliseks otstarb. | 95 185 | 23,9 | 112 027 | 28,4 |
| tänavate valgust. | 169 154 | 42,5 | 168 977 | 42,8 |
| vabrikus | 10 982 | 2,9 | 8 836 | 2,2 |
| Kaod | 80 557 | 20,3 | 76 303 | 19,3 |

Võrreldes 1935./36. aastaga on 1937./38. a. valmistatud gaasi hulk vähenenud 8% võrra. Eravalgustuseks tarvitatava gaasi hulk, mis eelmistel aastatel näitas langust, on 1937./38. a. jälle tõusnud. Majapidamiseks tarvitatava gaasi hulk, mis ajavahemikus 1931/32 kuni 1934/35 oli langenud enam kui 7 000 m³ võrra, näitab kolmel viimasel aastal pidevat tõusu.

44. Gaasi valmistamine ja selle tarvitamine.

Production et consommation du gaz.

| | 1935/36 | 1936/37 | 1937/38 |
|---|------------|------------|------------|
| Valmistatud m ³ — <i>Produit</i> | 429 516,00 | 401 280,09 | 395 446,02 |
| Võrku lastud m ³ — <i>Mis en débit</i> | 429 465,02 | 401 458,51 | 395 111,84 |
| Tarvitatud m ³ — <i>Consommé</i> : | | | |
| tänavate valgustuseks — <i>éclair. des rues</i> | 187 437,56 | 179 747,03 | 168 977,53 |
| eravalgustuseks — <i>éclair. privé</i> | 6 018,03 | 3 248,31 | 5 485,43 |
| majapidamiseks — <i>ménage</i> | 16 785,54 | 18 062,93 | 23 482,24 |
| tehniliseks otstarbeks — <i>technique</i> | 120 479,43 | 106 567,13 | 112 027,15 |
| vabrikus — <i>dans usine</i> | 8 587,15 | 8 677,35 | 8 836,20 |
| Kadu m ³ — <i>Pertes</i> | 90 157,31 | 85 155,76 | 76 303,29 |

Aasta jooksul pandi abonentide juurde üles 13 ja võeti maha 11 gaasimõõtjat, 1. aprilliks 1938 oli abonentide juures 254 gaasimõõtjat.

Tänavavalgustamise torustikku pikendati aasta jooksul J. Kuperjanovi tn. 3,25 m, Turuhoone juures 43,00 m, Kalevi tn. 1,5 m ja Tallinna tn. 4,00 m. Aasta lõpuks oli peatorude võrgu pikkus 34 104,87 m. Tänavate valgustamiseks oli üles seatud 300 gaasilaternat, mis tarvitasid ära 168 977,53 m³ gaasi. Keskmiselt põles iga latern aastast 3 183 tundi ja tarvitas 563,3 m³ gaasi.



Vabaduspuiestiku äärne muruplats ja Eesti Panga hoone.



Sildadevaheline kaldatee H. Treffneri tn. kohalt vaadates.

Gaasi tarvitasid 1937./38. aastal:

| | Valgustuseks | Keetmiseks | Kütteks | Tehniliseks otstarbeks | Kokku |
|--|--------------|------------|----------|---------------------------|-----------|
| Ülikool m ³ | 2 841,69 | — | — | 36 177,05 | 39 018,74 |
| Seerumi instituut m ³ | — | 104,80 | — | 4 333,03 | 4 437,83 |
| Trükikojad m ³ | — | — | — | 34 896,56 | 34 896,56 |
| Eraisikud m ³ | 2 335,05 | 15 948,65 | 4 672,85 | 35 972,00 | 58 928,55 |
| Linna asutised m ³ | 308,69 | 76,38 | 2 679,56 | 648,51 | 3 713,14 |

Gaasiahjade, aurukatelde, kontori ja laternasüütajate valveruumide kütteks ning sepikojas tarvitati küttematerjali kg:

| | 1935/36 | 1936/37 | 1937/38 |
|-------------------------------|---------|---------|---------|
| Kivisütt | 200 | 365 | 3 534 |
| Põlevkivi | 355 860 | 283 410 | 365 257 |
| Koksi | 524 026 | 525 483 | 770 330 |
| Turvast | — | 12 526 | 18 606 |
| Puid m ³ | 15,4 | 8,25 | 5,50 |

Gaasi valmistamiseks tarvitati kivisütt ja põlevkivi järgmisel hulgal:

| | 1935/36 | 1936/37 | 1937/38 |
|------------------------|-----------|-----------|-------------|
| Kivisütt kg | 1 327 851 | 1 157 697 | 1 115 206,5 |
| Põlevkivi kg | 129 036 | 207 820 | 227 405 |

Põlevkivi tarvitamine gaasi valmistamiseks näitab juba rida aastaid tõusu, kuna samaks otstarbeks kivisöe tarvitamine väheneb.

Gaasivalmistamise kõrvalproduktide läbikäik oli järgmine:

| | 1935/36 | 1936/37 | 1937/38 |
|-----------------------|----------|----------|---------|
| T õ r v kg: | | | |
| tagavara | 36 888 | 33 146,5 | 33 777 |
| valmistatud | 65 598 | 61 446 | 63 271 |
| müüdnud | 68 359,5 | 59 499,5 | 59 472 |
| omatarvitus | 980 | 1 016 *) | 1 365 |
| K o k s kg: | | | |
| tagavara | 30 708 | 55 061 | 47 343 |
| valmistatud | 929 493 | 810 386 | 843 646 |
| müüdnud | 381 114 | 292 621 | 229 831 |
| omatarvitus | 524 026 | 525 483 | 540 499 |

Gaasi valmistamiseks tarvitati 1 115 206,5 kg kivisütt ja 227 405 kg põlevkivi, misjuures kõrvalproduktidena saadi 63 271 kg tõrva ja 843 646 kg koksi. Tõrva müügihinnaks oli, nagu eelmiselgi aastal, suurel hulgal ostjaile 20 senti kg ja väiksemal hulgal ostjaile 23 senti kg. Tõrva müüdi peamiselt edasimüüjaile. Tõrva müük edenes hästi. Koksi müügihinnaks oli kuni 5 000 kg korraga ostjaile 5,5 senti kg, 5 000 kuni 10 000 kg

*) Peale selle tõrvakatla põlemisel ära põlenud 300 kg tõrva.

ostjaile 5,2 senti kg ja üle 15 000 kg korruga ostjaile 4,8 senti kg. Koks müüdi peamiselt vabrikutele ja keskkütte jaoks.

1. aprilliks 1938 oli Gaasivabriku kinnisvara väärtus 152 773 krooni ja vallasvara väärtus 50 417,82 krooni.

VEEVÄRK.

Jätkates senist veevärgi magistraalitorustiku laiendamist asus Linnavalitsus 1937./38. a. teostama ka suuremaid üritusi veevärgi lõpliku kava teostamisel. Alustati uue pumbamaja ehitamist, mis moodustab ühe osa veevärgi täieliku väljaehitamise kavast. Seni kasutatud pumbamaja oli esialgne ja seal ülesseatud pumpade piiratud võimsuse tõttu ta ei suudaks kasvavat veetarvidust peagi enam rahuldada.

Magistraalitorustikku pikendati aasta jooksul:

| | | | | |
|---|---|----------|---|----------|
| Aleksandri tn. (Lao tn. nurgalt kuni maja nr. 62) | — | ∅ 100 mm | — | 96,00 m |
| Vallikraavi tn. (maja nr. 5-st kuni maja nr. 9) | — | „ | — | 45,00 „ |
| Raekoja tn. (Narva tn. nurgalt kuni maja nr. 2) | — | „ | — | 85,16 „ |
| Päeva tn. | — | ∅ 75 mm | — | 183,50 „ |
| Üldse | | | | 409,66 m |

Torustiku vahele monteeriti Raekoja tn. üks ja Päeva tn. teine siiber, mõlemad torustiku läbimõõdule vastavalt. Veevärgi torustiku laiendamisel vajalikud mullatööd teostas linna Ehitusosakond, torustiku monteeris kohale ettevõtja, kellele töö oli vähempakkumisel välja antud.

Veevõrgu laiendamine 1937./38. a. tuli koos torude ja muu materjali muretsemise, töötasude ja muude kuludega maksma kogusummas 6 026,43 krooni.

Aasta lõpuks oli linna veevärgi magistraalitorustik torude läbimõõdu järgi järgmine:

| | | |
|--------|---|-------------|
| 200 mm | — | 2 559,15 m |
| 175 „ | — | 892,10 „ |
| 150 „ | — | 788,00 „ |
| 100 „ | — | 7 189,31 „ |
| 80 „ | — | 274,00 „ |
| 75 „ | — | 1 031,25 „ |
| Kokku | | 12 733,81 m |

Aasta jooksul tuli juurde 47 uut veetarvitajat. 1. aprilliks 1938. a. oli linna veevärgil 417 veetarvitajat.

1936. a. seati pumbamajja üles üldmõõtjad, mis võimaldavad määrata magistraalvõrku pumbatud vee koguhulka.

Tartu linna veevõrgu piirkonnas on aasta jooksul tarvitatud 166 058 kuupmeetrit vett. Sellest on müüdud 118 033 m³, ülejäänud 48 025 m³ on tarvitatud linna tänavate ja platside kastmiseks.

Vett tarvitati Tartu linna veevõrgu piirkonnas 1937./38. a. järgmiselt:

| | Üldse kuu jooksul | Ühe päeva kohta: | | |
|-----------|----------------------|------------------|--------|---------|
| | | Keskm. | Minim. | Maksim. |
| Aprill | 12 910 | 430,3 | 302 | 546 |
| Mai | 15 365 | 495,6 | 333 | 595 |
| Juuni | 14 205 | 473,5 | 246 | 597 |
| Juuli | 12 175 | 392,7 | 290 | 501 |
| August | 13 889 | 448,0 | 243 | 559 |
| September | 15 071 | 502,3 | 350 | 580 |
| Oktoober | 14 265 | 460,1 | 311 | 580 |
| November | 14 115 | 470,5 | 330 | 560 |
| Detsember | 13 376 | 431,4 | 259 | 593 |
| Jaanuar | 13 087 | 422,1 | 290 | 576 |
| Veebruar | 12 842 | 458,6 | 348 | 587 |
| Märts | 14 758 | 476,0 | 324 | 609 |
| Kokku | 166 058 | | | |

1937./38. a. jooksul on vett müüdud üldse 118 032,6 m³, mis on 19,9% võrra enam eelmisel aastal müüdud vee koguhulgast.

Üksikute tariifide järele on vett müüdud järgmiselt:

| | 1935/36 | 1936/37 | 1937/38 |
|----------------------|----------|----------|-----------|
| 40 s. m ³ | 27 025,1 | 6 661,3 | — |
| 35 „ „ | 22 835,4 | 6 728,5 | — |
| 30 „ „ | 8 206,0 | 65 641,2 | 95 948,7 |
| 25 „ „ | 11 785,8 | 4 415,7 | 140,0 |
| 20 „ „ | 3 550,0 | 7 240,0 | 10 689,9 |
| 15 „ „ | 4 308,8 | 4 149,1 | 7 434,0 |
| 12 „ „ | 3 879,0 | 3 572,0 | 3 820,0 |
| Kokku | 81 590,1 | 98 407,8 | 118 032,6 |

Kõige rohkem vett, — 81,3% müüdud vee koguhulgast — on müüdud hinnaga 30 senti kuupmeeter, mis näitab, et 1. aug. 1936 kehtima hakanud veetariifidega on võitnud just veetarvitajate enamik, kellel veehind alanes 5—10 sendi võrra kuupmeetrit.

Elektrivoolu tarvitati pumbamajas aasta jooksul 54 711 kilovatti, seega kulus iga kuupmeetri müüdud vee pumpamiseks 0,4635 kilovatti. 1936./37. aastal oli kulunud selleks 0,4977 kw.

Veevärgil oli 1937./38. a. rahalisi tulusid:

| | |
|--|---------------|
| vee eest | 27 881,17 kr. |
| veemõõtjate üürist | 823,48 „ |
| veemõõtjate kontrollimise eest | 113,40 „ |
| Kokku | 28 818,05 kr. |

Linna veevärgi pumbamaja projekti koostamisel võeti aluseks dr. ins. Egon Leppik'u poolt omal ajal koos linna veevärgi üldprojektiga esitatud

pumbamaja projekt, mida täiendati vastavalt linna ehitusmäärusele ja veevärgi vajadustele.

Hoones nähti ette ruum kolme tsentrifugaalpumba ja ühe diiselmootori jaoks, nagu see vajalik veevärgi lõplikul väljaehitamisel.

Ehitustööde väljaandmise pakkumistel 13. sept. 1937 otsustas vastav komisjon pumbamaja ehitustööd välja anda ins. K. Krooni ja ins. A. Golov'i ehitusettevõttele 24 430 krooni eest.

Pumbamaja ehitamine edenes normaalselt. Detsembrikuu alguks olid pumbamaja seinad juba valmis ja sarikad peal. Ehitustööd oldi sunnitud katkestama talve saabumisel.

Aasta jooksul veevärgi magistraalliinidel ega teistes linna korrashoiule kuuluvais veevärgiseadmetes rikkeid ei esinenud.

LINNAPANK.

Tartu Linnapanga tegevus arenes 1937. a. jooksul edukalt. Hoiussummad suurenesid aasta jooksul 222 455,51 krooni võrra, tõustes aasta lõpuks 4 675 979,54 kroonile. Laenude arve on jäänud püsima eelmise aasta tasemele. Aasta jooksul on saadud puhaskasu 108 580,26 krooni, mis on 30,27% panga põhi- ja tagavarakapitalist. Seejuures ei võta pank üheltki laenult üle 7% aastas.

Panga rahaline seisukord oli aasta läbi küllaldane ja polnud tarvidust Eesti Panga poolt lubatud vekslid rediskonto krediidi kasutamiseks.

Panga tegevuse aasta-aastast arengut viimase 5 aasta jooksul näitavad alljärgnevad arvete läbikäigu, äriseisu ja puhaskasu summad kroonides:

| | Arvete läbikäik | Äriseis aasta lõpul | Puhaskasu |
|----------|-----------------|---------------------|------------|
| 1933. a. | 37 768 592,96 | 2 403 216,95 | 49 275,43 |
| 1934. a. | 37 691 236,05 | 3 296 654,11 | 50 486,98 |
| 1935. a. | 47 292 753,54 | 4 191 390,44 | 50 707,94 |
| 1936. a. | 67 150 645,67 | 5 267 368,01 | 84 667,46 |
| 1937. a. | 71 897 466,61 | 5 413 917,01 | 108 580,26 |

Äriseis tõusis 1937. a. jooksul 2,78% võrra ja puhaskasu saadi 23 912,80 krooni võrra enam kui eelnenud aastal.

Panga põhikapital suurenes 1937. a. eelmise aasta puhaskasu arvel 12 700,12 kr. võrra, tõustes seega aasta lõpuks 308 259,34 kroonile. Samuti suurenes tagavarakapital puhaskasu arvel 12 700,12 kr. võrra, tõustes aasta lõpuks 50 476,31 kroonile.

Võrreldes 1937. a. eelarvet sama aasta tulude ja kuludega selgub, et tulusid on laekunud 105 438,27 kr. ehk 38% enam kui eelarves ette nähtud. Tulud on suurenenud kõikidelt operatsioonidelt, välja arvatud

tähtajalised laenud. Tulude tõus on panga tegevuse järjekindla suurenemise tulemus. Tuludega üheaegselt on suurenenud ka kulud, siiski on makstud %%, komisjoni ja porto ning mitmesuguste kulude alal kogusummas vähem kulutatud kui eelarves ette nähtud.

Aasta lõpul kirjutati maha kahjudeks kõik protestitud vekslid, kursikahjud ja muud vähegi kahtlased aktiva osad.

Panga tegevuse kasvamist näitavad alljärgnevad arvud:

| Aasta jooksul: | 1935 | 1936 | 1937 |
|---|--------|--------|--------|
| diskonteeritud vekslid | 36 114 | 40 680 | 45 321 |
| diskonteeritud vekslite summa (1 000 kr.) | 8 729 | 10 642 | 12 054 |
| kontokorrent laenude läbikäik (1 000 kr.) | 3 010 | 4 242 | 4 618 |
| hoiuseri summade läbikäik (1 000 kr.) | 6 831 | 8 584 | 8 643 |
| Aasta lõpul: | | | |
| diskonteeritud vekslite seis (1 000 kr.) | 2 538 | 3 313 | 3 241 |
| kontokorrent laenude seis (1 000 kr.) | 579 | 873 | 965 |
| hoiuseri summade seis (1 000 kr.) | 3 711 | 4 396 | 4 618 |
| Keskmiselt vekslid päevas | 120 | 135 | 151 |

Linnapanga tegevuse pidev kasvamine on sundinud otsima pangale avaramaid ruume, kuna praegused ruumid raekojas on juba väga kitsaks jäänud ning nende laiendamiseks puuduvad võimalused. 1937. a. omandati Ülikoolilt Rüütli ja Suureturu tn. nurgal asetsev maja, mille asemele kavatseb Linnapank ligemal ajal püstitada ajakohase pangamaja.

LINNA-APTEEK.

Nagu loota võis, on 1937./38. aastal apteegi tööseis püsinud endiste aastatega ühel tasemel. Läbimüügi summa on, vaatamata sellele, et retsepte oli arvult vähem kui varemalt, isegi tõusnud.

Linna-apteegi läbimüük 1933./34.—1937./38. on olnud järgmine:

| | Retseptid | | Vabamüük kr. | Kokku kr. |
|---------|-----------|-----------|-----------------|--------------|
| | arv | kr. | | |
| 1933/34 | 32 891 | 33 549,14 | 48 621,20 | 82 170,34 |
| 1934/35 | 32 823 | 38 745,51 | 51 925,19 | 90 670,70 |
| 1935/36 | 34 143 | 39 838,50 | 57 012,67 | 96 851,17 |
| 1936/37 | 33 506 | 41 800,30 | 56 220,43 | 98 020,73 |
| 1937/38 | 29 367 | 40 398,02 | 59 095,38 | 99 493,40 |

Läbimüügi tõusu tõttu suurenes tulu, kuid osa puhaskasust kulus apteegi personali palkade tõstmiseks, mis teostati aruandeaastal. Sellele vaatamata oli apteegil 1937./38. a. võimalik anda linnale 487,05 krooni võrra suuremat puhaskasu kui eelmisel aastal.

Eesti farmakopöa kehtimapanemise määruse põhjal tuleb ravimite valmistamiseks juurde muretseda umb. 800—1 000 kr. eest uusi aparate.

TAPAMAJA.

Tapamajast on 1937. aasta jooksul läbi käinud 3 354 199 kg liha. Kui arvesse võtta, et sellest 1 112 kg hobuseliha ei tarvitatud inimtoiduks, siis on linna Tapamaja kaudu 1937. aastal turule saadetud 3 353 087 kg liha, mis on 8% võrra väiksem eelmise aasta hulgast.

1937. aastal ehitati Tapamaja juurde sooltetööstuse jaoks 156 m² põrandapinnaga juurdeehitus. See sisaldab tööruumi, jääkeldri, kus on soolamiseks veekindlad tsementkastid, ja kuivatusruumi. Ruumides on auruküte. Ehituskulud olid 11 716 krooni.

1936. aastal ehitatud jahutusruumi asuti kasutama 1937. aastal. Jahutusruumis saavutatakse, olenevalt ruumi koormatusest püsiv temperatuur 0° kuni +2° C. Liha hoitakse üldises jahutusruumis harva kauem kui 1—3 päeva, kuid üksikud lihakered rippusid selles ruumis kuni 11 päeva. Jahutusruumi seinad on varustatud 11 sm paksuse korkisolatsiooniga. Väljäuüritav ruum oli esimesel aastal veidi kitsas, suuremat ehitada ei olnud siiski mõtet, sest 1938. aastaks valminud uues turuhoones on igal lihamüüjal oma jahutuskapp olemas.

Ehituskulud olid järgmised:

| | |
|--|---------------|
| Hoone | 30 486,98 kr. |
| Roobastik, varnad, vintsid | 16 400,00 „ |
| Külmendusseade | 11 175,00 „ |
| Elektriseade | 645,94 „ |
| Mõõduaparaadid | 446,00 „ |
| Tehn. järelvalve, kuulutused jm. | 97,20 „ |
| Kokku | 59 251,12 kr. |

Riikliku Jõukomitee soovitusel jäeti õlikütte kolded ehitamata. Nende asemel otsustati ehitada kolded põlevkivikütte jaoks. Sellekohased eeltööd nõudsid nii palju aega, et ehitus tuli edasi lükata 1938. aasta suvele.

Õu, mille pindala on 1 510 m², sillutati ümber ja asfalteeriti. Sellekohased kulud olid 7 830 krooni.

Tööruumide seinu lubjati umb. 3 000 m² ja värviti õlivärviga umb. 450 m² ulatuses. Tapamaja õuele valati uued betoonist kõnniteed.

1936. aastal toodi järelevaatusele 242 suitsutatud seasinki. 1937. aastal vaadati läbi 149 sinki, seega 93 võrra vähem kui eelmisel aastal.

Tapamajast läbikäinud loomade arv oli 1937. aastal ligikaudu viimaste aastate tasemel. Vasikate läbikäik oli 11,3% võrra suurem kui eelmisel aastal, kuid 1937. a. oli vasikate aastane läbikäik ka kõige suurem kogu Tapamaja tegevuse kestel. Veiste arv oli 1937. a. umbes 3% võrra vähem kui eelmisel aastal.

45. Tapamaja tegevus.

Activité de l'abattoir.

| | Tapamajas tapetud loomi <i>Animaux abattus à l'abattoir</i> | | | Läbivaatusele tapetult toodud loomi <i>Animaux abattus examinés</i> | | |
|--------------------------------|--|--------|--------|---|--------|--------|
| | 1935 | 1936 | 1937 | 1935 | 1936 | 1937 |
| Veiseid — <i>Gros bétail</i> | 6 700 | 8 141 | 7 725 | 884 | 779 | 900 |
| Vasikaid — <i>Veaux</i> . . . | 14 356 | 13 663 | 13 994 | 10 673 | 9 010 | 11 578 |
| Lambaid — <i>Moutons</i> . . . | 8 454 | 7 817 | 8 201 | 6 034 | 5 902 | 6 273 |
| Sigu — <i>Porcs</i> | 1 431 | 1 208 | 1 284 | 14 067 | 12 599 | 12 158 |
| Hobuseid — <i>Chevaux</i> . . | 3 | 14 | 33 | — | 3 | — |
| Kokku — <i>Total</i> . . | 30 944 | 30 843 | 31 237 | 31 658 | 28 293 | 30 909 |

Nakkushaigusi on kindlaks tehtud 614 juhul.

Otseste ülesannete kõrval teostas Tapamaja veel kõlbmatu liha ja linnast saadetud korjuste hävitamist ja ümbertöötamist. Ümbertöötamisel saadi 1937. aastal 4 197 kg lihajahu, 4 402 kg lihajahujätmeid ja 1 091 kg rasva tehnilisteks otstarveteks. Hävitamisele määrati üldse 12 157 kg liha ja 20 222 kg siseelundeid.

Piima ja piimasaaduste kontrolli jaoks oli Tapamajas, nagu eelmiselgi aastatel, linna loomaarsti korralduses vastavalt sisustatud laboratoorium ühes vajalikkude abitööjõududega.

Tapamaja juures on sisse seatud ruumid marutaudi kahtluse korral linnast kinnipüütud koerte hoidmiseks. 1937. aastal püüti kinni 62 koera; neist anti omanikele tagasi 43 koera, ülejäänud 19 koera hukati.

LAENUKASSA.

Laenukassa tegevus on aasta-aastalt pidevalt suurenenud. Võrreldes 1931./32. aastaga on operatsioonide üldarv tõusnud kahe ja poole kordseks. 1937./38. a. suurenes see niivõrd kui seda asutise piiratud ruumid võimaldasid. Eelmise aastaga võrreldes on operatsioonide arv tõusnud 6,5% võrra.

Ühenduses tegevuse üldise laienemisega on tõusnud Laenukassa üldine käibe, mis eelmisel aastal oli 1 670 418 krooni, 2 036 893 kroonile. Operatsiooni-päeva keskmine käibe oli 6 744 krooni, mis on 1 082 krooni võrra suurem kui eelmisel aastal.

46. Laenukassa- ja müügisaali operatsioonid.

Opérations du Mont- de Piété.

| Pante: — <i>Gages:</i> | 1935/36 | 1936/37 | 1937/38 |
|---|---------|---------|---------|
| vastu võetud — <i>reçus</i> | 49 243 | 53 459 | 56 021 |
| välja lunastatud — <i>dégagés</i> | 45 297 | 49 387 | 53 411 |
| tähtaega pikend. — <i>terme prolongé</i> | 14 882 | 15 244 | 16 473 |
| oksijoneeritud — <i>vendus</i> | 1 211 | 1 203 | 1 271 |
| Oper. komisjoni kaupluses — <i>Op. dans Magasin de commission</i> | 4 470 | 5 661 | 5 505 |
| Muid oper. — <i>Autres opérations</i> | 1 511 | 1 633 | 2 076 |
| Kokku operats. — <i>Total des opérations</i> | 116 614 | 126 587 | 134 757 |
| Operatsiooni päevi — <i>Jours d'opération</i> | 299 | 295 | 302 |
| Päeva kohta operatsioone — <i>Opérations par jour</i> | 390 | 429 | 446 |

Alates 17. jaan. 1938 lõpetati niisuguste üliriiete (kasukad, palitud, ülikonnad) vastuvõtmine, milliste laenuväärtus ei ületanud 5 krooni. Sellega säästeti kevadiseks hooajaks ruumi väärtuslikumatele pantidele. Ruumipuuduse tõttu lõpetati alates 24. jaan. 1938 ka jalgrataste vastuvõtmine. Avaramate ruumide olemasolul oleks pantide liiklemine ja operatsioonide üldarv võinud olla tunduvalt suurem.

Ruumide remondi tõttu oli pantide vastuvõtmine katkestatud 6. kuni 13. sept. 1937. a.

47. Vastuvõetud ja väljalunastatud pandid.

Nombre des gages.

| Pante: — <i>Gages:</i> | 1935/36 | 1936/37 | 1937/38 |
|---|---------|---------|---------|
| Aasta algul — <i>Au début de l'année</i> | 24 598 | 26 904 | 29 200 |
| Vastu võetud — <i>Délivrés</i> | 49 243 | 53 459 | 56 021 |
| Lunastatud ja müüdüd — <i>Dégagés et auctionnés</i> | 46 937 | 51 163 | 55 148 |
| Aasta lõpul — <i>A la fin de l'année</i> | 26 904 | 29 200 | 30 073 |
| Laenusumma kr.: — <i>Sommes prêtées:</i> | | | |
| Aasta algul | 253 632 | 283 499 | 319 343 |
| Vastu võetud | 510 775 | 575 320 | 640 618 |
| Laenutatud ja müüdüd | 480 908 | 539 476 | 616 154 |
| Aasta lõpul | 283 499 | 319 343 | 343 807 |

Laos olevate pantide arv on majandusaasta lõpuks 873 võrra (3%) suurenenud. Samal ajal on aga pantidel lasuv laenusumma tõusnud 24 464 krooni (7,6%) võrra. Sellest järeldub, et ladu on täienenud esijoones väärtuslikumate pantidega. Laos olevate pantide keskmine laenuväärtus vastavate aastate lõpul on olnud järgmine:

1935./36. a. — 10,53 kr.

1936./37. a. — 10,93 „

1937./38. a. — 11,10 „

Operatsioonide arvult kõige elavamaks kuuks oli aprill, millal 26 tööpäeva kohta tuli 17 452 tehingut, see on keskmiselt 671 tehingut päe-

vas, kõige elavam päev oli 22. aprill oma 835 operatsiooniga. Tegevus oli vaikseim juulis, mille 27 tööpäeva peale langes 8 323 tehingut, seega keskmiselt 306 tehingut päevas.

Vaadeldes põhjusi, millistest on tingitud pantide keskmise laenuväärtuse pidev tõus, võib öelda, et see on peamiselt klientuuri koosseisu laiemale alusele nihkumise tulemus. Laenukassa on saanud aasta-aastalt populaarsemaks ja võitnud laiema kodanikkonna usalduse. Laenukassa klientuuri vaesemale osale liitub ikka enam keskmisse ja isegi jõukasse kihti kuuluvaid kodanikke, kes kasutavad lihtsat laenusäämise võimalust oma lühiajaliste laenuvajaduste rahuldamiseks.

Vaatamata sellele, et 1937. aastal laiendati operatsioonisaali ja tehti ruumide juures teisi väiksemaid ümberkorraldusi, on Laenukassa ruumid siiski kitsad ja otstarbekohatud. Vastuvõetud pantide kiireks paigutamiseks ladudesse ja nende väljatoomiseks ladudest oleks vajalik ruume varustada vastavate transportseadmetega. Praegused ruumid ei võimalda aga selle teostamist ja pantide transportimist tuleb teostada inimjõul. Seejuures pantide väljatoomine kaugematest ladudest võtab palju aega ja klientidel tuleb sageli kaua oodata pantide kättesaamist.

Laenukassa 1937./38. a. aruanne näitab tulu 16 654,91 krooni võrra enam kui eelarves oli ette nähtud, kulud aga on 6 906,28 krooni vähemad kui eelarves ja ülejääk on 23 561,19 krooni.

Omakapitalide vähesus, mis on pidevalt olnud Laenukassa tegevuse tõkestajaks, andis end eriti teravalt tunda 1937./38. a. esimesel poolel. Kuna teistelt linnaasutistelt tegevuskapitali täienduseks laenatud summad tulid aasta algul ära tasuda, siis tuli vastavate summade hankimiseks suurendada kontokorrent laenu krediiti Tartu Linnapangas 60 000 kroonilt 120 000 kroonile.

Laenukassa põhikapital, mis aasta algul oli 124 733,33 kr., tõusis eelmise aasta ülejäägi ja eelarves ettenähtud summa arvel 1937./38. aasta lõpuks 150 088,90 kroonile. See moodustas 43,9% pantide vastu väljaantud laenusummast. Muu osa väljaantud rahast on laenatud peamiselt pankadelt.

LINNA LAEVANDUS.

Linna laevandusele oli 1937. aasta majanduslikult võrdlemisi ebasoodne. Kevadel polnud suurvett, mis vähendas kalapüüki ja takistas laevade liiklemist. Madal veeseis tekitas hulga vähemaid, kuid kulukaid avariisid, mispärast remondikulud tõusid üle eelarves ettenähtud summade. Kevadised öökülmad rikkusid palukate, murakate ja jõhvikate

õilmed, mistõttu marjade saak ja vedu vähenes umbes 50% võrra. Tartu—Uniküla vahel avati 1937. a. suvel uus omnibuseliin, mis vähendas Tartu—Haaslava reisijate arvu umbes 50% võrra. Kõige selle tõttu laekus 1937. aasta jooksul 1000 krooni vähem kui eelarves ette nähtud, olgugi et eelarve tulude osa oli arvestatud tagasihoidlikult.

Sisevete Laevandusel „Tartu“ on kolm liiniaurikut: „Kungla“, „Torm“ ja „Eha“.

„Kungla“ võib peale võtta korraga 160 reisijat ja kuni 33 tonni kaupa, tema kaubaruumide mahutus on 27,04 m³. Tal on 77,5 m² küttepinnaga 1-silindriline katel, mis on ehitatud 1897. a. Masina võimsus on 160 h.-j.

Aurik „Torm“ võib peale võtta korraga 130 reisijat ja kuni 16 tonni kaupa. Tal on 1-silindriline, 45,1 m² küttepinnaga katel, mis on ehitatud 1892. a. ja mille võimsus on 125 h.-j.

Aurik „Eha“ võib võtta peale kuni 35 reisijat ja 4 tonni kaupa. Jõuallikaks on tal üks 18 h.-j. lokomobiil, mis on ehitatud 1899. a.

Aurik „Kungla“ sõitis 1937. a. navigatsiooni hooajal 1 620 sõidutunniga 21 916,55 km ja seisis auru all üldse 3 516 tundi. Reisijaid vedas ta üldarvus 9 601 ja kaupa 1 112 928 kg.

Aurik „Tormil“ oli 1 706 sõidutundi. Sõites läbi 18 700,67 km, seisis ta auru all üldse 4 183 tundi ning vedas 11 990 reisijat ja 488 734 kg kaupa.

Aurik „Ehal“ oli 207 sõidutundi, ta sõitis läbi 2 365,2 km, seisis auru all üldse 1 701 tundi, vedas 2 004 reisijat ja 9 277 kg kaupa.

Kõik sisevete Laevanduse „Tartu“ aurikud kokku tarvitasid kütteks kivisütt 199 409 kg, turvast 58 672 kg ja puid 2 611,56 ruumimeetrit. Õlisid tarvitasid nad üldse 2 684,4 kg.

Majandusministeerium keeldus sel aastal müümast laevade kütteks puid, mispärast tuli tarvitada kivisütt, turvast ja vaheltkauplejatelt juhuslikult ja kõrge hinna eest ostetud puid. See tõstis küttekulu 5 370,99 krooni võrra suuremaks kui see oli eelarves ette nähtud. Küttemisel selgus ka, et aurik „Kungla“ katelt, milline on ehitatud eriti puukütte jaoks, ei saa kivisöega kasulikult kütta, vaatamata sellele, et küttestid said kõrgemale tõstetud. Katelde väikse tõmbuse tõttu ei ole inglise süsi meile vastuvõetav, küll aga kõlbab poola süsi, mis põlemiseks ei tarvita suurt tõmmet. Ka oli kivisöe hind 1937. a. 5—6 krooni võrra tonnilt kõrgem kui eelmisel aastal. Ulila turvas oma koosseisult ei ole laevade kütteks kohane, palju vastuvõetavam on Aruküla turvas. Vii-

mast ei läinud laevandusel aga korda hankida. Aruküla turbaga kütmine vastab hinnalt korralike puudega kütmisele. Reisijatelaevades on aga turbaga kütmise juures tuhakoristamine tülikas, sest küttekolded ummistuvad enne sihtkohta jõudmist ja tuhka tuleb heita sõidu ajal üle parda, kusjuures tolmutab laev, rääkimata reisijatest ja kaubakatetest.

VIINAPOED.

Võrreldes viinapoodide 1937./38. aasta läbimüüki eelmise aasta omaga näeme märgatavat tagasiminekut viina ja piirituse tarvitamises. Piirituse läbimüük on vähenenud 14 950 l võrra ja viina on müüdud 48 250 l võrra vähem kui eelmisel aastal. Sissetulek piirituse müügist on seetõttu 41 165 krooni vähem kui eelmisel aastal, viinamüügi sissetulekud on aga viinahinna tõstmise tõttu eelmise aasta omadest 53 625 krooni võrra suuremad. Kuna lauaviina hind jäi endiseks, siis on 1937./38. aastal seda müüdud 1 490 l rohkem kui eelmisel aastal. Samuti on likööri ja veine 1 446,20 krooni eest enam müüdud. Denatureeritud piiritust on müüdud 1937./38. aastal 1 965 l enam kui eelmisel aastal.

Piirituse- ja viinahinna tõstmise tõttu on sissetulek, vaatamata läbimüügi vähenemisele, suurenenud 12 460 krooni võrra. Kuna linn saab tulu läbimüüdud viina ja piirituse kvantumilt, siis on läbimüügi vähenemisega linna viinapoodide sissetulek eelmise aastaga võrreldes kahanevad 3 351,71 krooni võrra.

Viina ja piirituse läbimüük üksikute kuude järgi on olnud enam-vähem ühtlane. Suurem viina läbimüük on olnud neil kuudel, millele langesid pühad. Suvekuudel, marjade sissekeetmise ajal on piiritust enam läinud.

Linna viinapoodide kaudu müüdud kaupade hulk ja müügisumma on olnud järgmine:

| | 1934/35 | 1935/36 | 1936/37 | 1937/38 |
|---|-----------|-----------|-----------|-----------|
| Piiritust liitrit | 19 650 | 24 350 | 30 900 | 15 950 |
| Saadud kr. | 82 235 | 101 940 | 129 535 | 88 370 |
| Viina liitrit | 422 375 | 471 875 | 520 000 | 471 750 |
| Saadud kr. | 740 625 | 827 825 | 917 725 | 971 350 |
| Lauaviina liitrit | 700 | 1 110 | 1 510 | 3 000 |
| Saadud kr. | 1 919 | 3 040 | 4 045 | 8 416 |
| Likööri ja veini eest saadud kr. | 2 646,70 | 2 895 | 3 715,75 | 5 166,90 |
| Denaturaati liitrit | 47 205 | 49 119 | 52 476 | 54 441 |
| Saadud kr. | 35 398,75 | 36 849,25 | 39 357 | 41 230,75 |
| Saadud komisjonitasu kr. | 28 378,62 | 31 813,43 | 35 294,26 | 31 942,55 |

PUDRETIVABRIK.

Pudretivabriku veovoori tööjaotuse ümberkorraldus, millega koormatus hobuveolt viidi üle autodele, on andnud kulude kokkuvõidu ja tõstnud tööviljakust. Autokoormate arv, mis mõne aasta eest oli vähem kui 3 000 aastas, tõusis 1937./38. aastal 5 000 ligi. Selleks on kaasa aidanud autoveo hinna alandamine, osalt ka majaomanike arusaamisele jõudmine, et autoga mustusevedu on kõige kiirem ja puhtam, seega tervishoiu seisukohalt kõige soovitatavam.

Suvekuudel on kogu personaal rakendatud peamiselt pudreti valmistamise töödele. Talvekuudel kahaneb vabriku ja veovoori töö aga miinimumini. Selline töö perioodsus ei võimalda siiski veovoori kokkutõmbamist. Koormatuse tasakaalustamiseks pandi 1937./38. aastal Pudretivabriku peale ka majaõuedes asetsevate roiskvee lampkastide puhastamine, mistõttu tuli vabriku veovoori suurendada ühe hobuse võrra.

Mustuse vedu ja lampkastide puhastamine ei esine aasta vältel üheaoliselt, vaid jaguneb kahte täiesti erinevasse tööperioodi: 15. sept. kuni 1. jaanuarini ja 20. märtsist kuni 1. juulini. Täie koormatusega töötab veovoor aastas umbes 7 kuud.

Pudreti valmistamine oli 1937./38. aastal eriti edukas ja ületas eelmised aastad. Kuiv ilmastik oli vabriku tegevusele väga soodus ja võimaldas valmistada hea kvaliteediga pudretti. Valmistatud pudreti hulk ületas eelarves ettenähtud piirid enam kui 270 000 kg (31%) võrra. Pudreti müük oli elav, mistõttu puhastulu ületas 4 416,31 kr. võrra eelarves ettenähtud puhastulu.

Pudretivabriku voori koosseisus oli 1937./38. aastal 3 autot ja 10 hobust ühes vastavate veoabinõudega.

Peale koosseisulise personaali oli vabriku teenistuses 13 töömeest tükitöö alusel ja suvekuudel pudreti valmistamise juures 20 kuni 30 naispäevatöölisi.

| Pudreti valmistamine: | 1935/36 | 1936/37 | 1937/38 |
|--|-----------|-----------|-----------|
| tagavara 1. IV kg | — | — | 8 447 |
| aasta jooksul valmistatud kg | 339 818 | 790 000 | 759 783 |
| aasta jooksul müüdüd kg | 339 818 | 781 553 | 756 830 |
| tagavara 31. III kg | — | 8 447 | 11 400 |
| Pudreti müügist saadud kr. | 9 167,30 | 21 036,65 | 22 580,18 |
| Mustusevedu: | | | |
| autokoormaid | 4 284 | 4 518 | 4 918 |
| hobusekoormaid | 9 332 | 8 454 | 8 839 |
| Mustuseveost saadud kr. | 32 293,70 | 31 652,70 | 35 150,95 |

LINNA VEOVOOR.

Linna veovoori koosseisus oli 1937./38. a. viis hobust ühes vastavate suviste ja talviste veoabinõudega ja kaks veoautot. Vooritöölised, aasta läbi igal tööpäeval 5 meest, olid linna teenistuses päevapalgalistena.

Linna veovoor on toimetanud vedusid koormates järgmiselt:

| | 1935/36 | 1936/37 | 1937/38 |
|---|---------|---------|---------|
| Kanaliseerimise kaevudest mustust | 2 933 | 2 794 | 2 803 |
| Tänavate pühkmeid ja lund | 1 997 | 1 873 | 1 792 |
| Tänavate parandus- ja sillutusmaterjale, liiva, kive jne. | 14 783 | 14 581 | 15 013 |
| Linnamajade remondi materjale, prügi jne. | 138 | 129 | 121 |
| Puid | 3 989 | 3 704 | 3 753 |

Kanaliseerimise kaevude mustuse, pühkmete ja lume hulk on aastate viisi kõikum, olenevalt aastasest sademete hulgast. Tänavate parandus- ja sillutusmaterjalide veo suurenemine on aga tingitud sellekohaste tööde laiemas ulatuses teostamisest.

MÕISAD JA TALUD.

Jaama mõis hakkas pudelipiima turustama 21. juunil 1932. a. Et seda otstarbekalt läbi viia ja kõigile nõuetele vastavat pudelipiima müügile saata, selleks ehitati ja sisustati 1931. a. vastavad piimakoja ruumid. Piimakoja masinad ja sisseseade, kaasa arvamata pudeleid, läks maksma üle 5 000 krooni.

Nõudmine Jaama mõisa pudelipiima järgi on olnud alati suurem, kui on suudetud anda.

Vereproovide kaudu avastati novembris 1934, et kari on infitseeritud brutselloosist. Alustades võitlust Bangi infektsiooniga kõrvaldati kõik haigestunud lehmad. Peale 1. juulit 1937 pole Jaama mõisa karja hulgas Bangi infektsiooni enam leitud. Ajavahemikus 1. jaan. 1935 kuni 31. märtsini 1938 on mõisa karjast müüdüd 64 lehma. Pooled nendest lehmadest kõrvaldati brutselloosi pärast, ülejäänud mitmesuguste vigade kui ka vähese toodangu tõttu. Sama aja sees on juurde ostetud 59 lehma. See radikaalne lüpsikarja uuendamine, pealegi juhusliste loomadega, pole lasknud karja keskmist toodangut eriti kõrgele järjele tõusta.

Lüpsilehmade keskmine arv aastas on olnud 50 kuni 56 looma.

Jaama mõisa karjalauda ruumid ei võimalda lüpsikarja suurendamist ega noore karja kasvatamist. Seepärast kasvatatakse 1937. a. alates noorkari Annemõisas, kus selleks on vastavad ruumid ja karjakoplid olemas.

Alles enne lüpsmatulekut tuuakse noorloomad Jaama mõisa. 1938. a. tulid juba esimesed omakasvatatud lehmad lüpsma, töötades häid tulemusi karjaaretamisel.

Jaama mõisa piimatoodang, tarvitamine ja müük on olnud järgmine:

| | 1932/33*) | 1933/34 | 1934/35 | 1935/36 | 1936/37 | 1937/38 |
|-------------------------|-----------|-----------|-----------|-----------|-----------|-----------|
| Piimatoodang | 93 417 | 138 317 | 152 944 | 158 857 | 159 011 | 147 344 |
| Omatarvitus | 7 010 | 9 451 | 8 112 | 20 730 | 16 927 | 18 224 |
| Sellest: moonaks | 5 236 | 6 916 | 7 159 | 9 662 | 10 088 | 10 223 |
| vasikatele | 1 774 | 2 535 | 953 | 11 068 | 6 839 | 8 001 |
| Müüdi | 86 407 | 128 866 | 144 832 | 138 127 | 142 084 | 129 120 |
| Sellest: lahtiselt | 40 731 | 39 041 | 49 824 | 44 915 | 36 841 | 27 446 |
| pudelites | 45 676 | 89 825 | 95 008 | 93 212 | 105 243 | 101 674 |
| Müügist raha saadud kr. | 8 577,34 | 12 565,79 | 14 117,18 | 15 024,05 | 17 208,07 | 18 075,96 |

*) 21. juunist 1932 kuni 31. märts. 1933.

RAHANDUS.

Linnavalitsuse asutiste, ettevõtete ja osakondade poolt esitatud 1937./38. a. eelarvekavade kokkuvõte sisaldas kulusid 1 933 665 kr. ja tulusid 1 726 672 kr., näidates seega puudujääki 206 993 krooni. Kuna üldine tendents on võtta eelarvekavadesse sisse mitmesuguseid laiendatud kavatsusi ja uuendusi kulude osas, tulude osa seevastu arvestatakse võimalikult ettevaatlikult ja tagasihoidlikult, siis tuli linnavalitsusel selleks, et eelarvet tasakaalu viia, kärpida eelarvete kulude poolt, mõnel juhul aga suurendada ka tulude osa. Tasakaalustatud eelarve esitati eelarvekomisjonile, kes tunnistas selle vastuvõetavaks. Linnavolikogu kinnitas eelarve 22. märtsil 1937. a. Tasakaalustatud eelarves nähti ette kulud ja tulud kogusummas järgmised:

| | |
|---------------------------|---------------|
| Korralised kulud ja tulud | 1 718 280 kr. |
| Erakorralised „ „ „ | 276 400 „ |
| Ettevõtete „ „ „ | 1 783 896 „ |
| Kokku | 3 778 576 „ |

1936./37. aasta eelarvega võrreldes on kulud ja tulud 1937./38. a. üldises eelarves 218 481 krooni võrra vähemad. Erakorraline eelarve on kogusummas 452 449 krooni võrra väiksem, korraline eelarve aga on suurenenud 77 822 kr. ja ettevõtete eelarve 156 146 krooni võrra.

Kuigi eelarve koostati tasakaalustatult ja kõiki vajadusi arvestades, kerkisid siiski aasta jooksul esile mitmesugused vajadused, mille lahendamiseks tuli koostada lisa-eelarveid.

Teenistusvanuse tasu normide suurendamine alates 1. apr. 1937. a. ja haiguskindlustuse normide tõstmine alates 1. juun. 1937. a. tõid linnale juurde uusi kulusid. Peale selle oli vaja täiendavaid krediite Turuhoone, Kommertsgümnaasiumi ja teiste ehituste tarvis. Nende kulude katteks määrati krediit ja nähti ette vastav tulu lisaeelarves nr. 1, mis tasakaalustati 274 353 kroonile.

Palkade tõstmine ühe astme võrra, alates 1. oktoobrist 1937. a. kutsus välja lisaeelarve nr. 2 koostamise. See lisaeelarve tasakaalustati 20 964 kroonile.

Nende kulude kohta, mida põhi-eelarve koostamisel ei olnud võimalik ette näha või sisse võtta vastavate tulude puudumise tõttu, koostati lisa-eelarve nr. 3. Selles lisa-eelarves teostati ka mõningate kulude ümberpaigutused tegeliku vajaduse kohaselt. Lisaeelarve nr. 3 koostati 206 969 kroonile.

Kokkuvõttes suurenes põhi-eelarve lisa-eelarvetega järgmiselt:

| | | | | |
|--|----------------|---------------|-------------------|-----------------|
| Korralised | kulud ja tulud | põhi-eelarves | . . . | 1 718 280 kr. |
| " | " | " | " lisa-eelarvetes | . . . 146 510 " |
| " | " | " | " kokku | 1 864 790 " |
| Erakorralised | kulud ja tulud | põhi-eelarves | . . . | 276 400 " |
| " | " | " | " lisa-eelarvetes | . . . 220 350 " |
| " | " | " | " kokku | 496 750 " |
| Ettevõtete | kulud ja tulud | põhi-eelarves | . . . | 1 783 896 " |
| " | " | " | " lisa-eelarvetes | . . . 136 308 " |
| " | " | " | " kokku | 1 920 204 " |
| Lõpliku eelarve kulud ja tulud | | | | 4 280 744 " |

Seega on 1937./38. a. lõplik eelarve 284 687 krooni võrra suurem kui 1936./37. a. eelarve.

1937./38. eelarve-aastal saadi korralisi tulusid 1 853 211,14 krooni ja anti välja korralisteks kuludeks 1 769 210,54 kr., seega saadi tulusid rohkem 84 000,60 krooni.

Kulude osas on eelarve summast vähem välja antud 15 579,46 kr., kuna tulude osas on rohkem laekunud 68 421,14 krooni.

Eelarve täitmise aruande järgi oli 1937./38. aastal:

| | |
|-------------------------|------------------|
| sissetulekuid | 4 330 329,72 kr. |
| väljaminekuid | 4 246 329,12 " |
| Puhas ülejääk | 84 000,60 " |

Linna laenude seis 31. märtsil 1938. a.

| | |
|--|----------------|
| Varustuslaen | 41 866,15 kr. |
| Laenud kinnisvarade ostmiseks ja ehitamiseks | 528 051,40 " |
| Laenud koolimajade soetamiseks | 271 355,27 " |
| Vabadussilla ehituse laen | 7 800,00 " |
| Laen Tamme staadioni korraldamiseks | 4 000,00 " |
| Laen veevärgi ehitamiseks | 39 663,17 " |
| Laen Linnapanga põhikapitali suurendamiseks | 75 000,00 " |
| Elumajade ehituslaen | 103 877,50 " |
| Kokku | 1 071 613,49 " |

Eelmise aastaga võrreldes on laenude summa tõusnud 24 815,15 krooni võrra. Kõiki laene on aasta jooksul kustutatud, kuid eluliste vajaduste kohaselt on tulnud uusi laene juurde teha. Aasta jooksul on uusi laene tehtud 115 000 krooni, sellest Turuhoone ehitamiseks 100 000 kr. ja Poeglastegümnaasiumi hoonele III korra peale ehitamiseks 15 000 krooni.

Korralises eelarves on, võrreldes 1936./37. a. eelarvega, üksikute peatükkide piiirides muudatusi.

Keskadministratsiooni kulud 1937./38. a. eelarves on suurenenud Rahandusosakonda maksude sissenõudmise ja kogukonnamaksu alal juurde võetud uute tööjõudude teenistustasude arvel 3 299 krooni võrra, tulud on suurenenud 1 060 kr. võrra.

Sotsiaalsete eriülesannete kulusid vähendati tööpuuduse vastu võitlemise krediidi arvel 3 129 krooni võrra.

Tuletõrje kulusid suurendati 5 636 krooni võrra. Sellest määrati ühele autoalusele pumba ja veepaagi peale ehitamiseks 4 000 kr., veevõtmiskohtade korrashoiu kulusid suurendati 400 kr. võrra, Tartu Vabatahtliku Tuletõrje toetust suurendati 500 kr. võrra ja uuena võeti üles sõiduraha kohaliku brigaadi pealikule 600 krooni.

Heakorra alal suurenesid kulud 25 409 kr., tulud 20 013 krooni võrra. Tamme linnõsa reovee-kanalisatsiooni kulusid suurendati 18 000 kr., linna valgustamise kulusid 4 250 kr. ja turuplatside kulusid 4 517 kr. võrra. Tulusid suurendati heakorra fondi summade arvel.

Kulud hariduse peale suurenesid üldsummas 9 045 kr. ja tulud vähenesid 12 525 kr. võrra. Kulud on suurenenud algkoolide arvel, õpetajate teenistustasude, kütte ja remontide osas 12 500 kr. Keskkoolide kulud suurenesid 1 200 kr. ja kutsekoolide omad 5 300 kr. võrra. Peale selle suurendati Raamatukogu kulusid 1 000 kr. ja vähemusrahvuste koolide kulusid 1 200 kr. võrra.

Hoolekande kulud suurenesid 25 820 kr. võrra. Suurendatud kuludest määrati vanadekodude toitmise, majanduslikkude kulude ja remondi jaoks 8 375 kr., täisealiste lahtise hoolekande peale 6 206 kr., laste lahtise hoolekande arvele 9 200 kr. ja toetusteks 1 200 krooni. Lasteaia Seltsi toetust tõsteti 500 kr. ja Lastekaitse Ühingu toetust 700 kr. võrra; esmakordselt võeti üles Laste suviasunduse kuludeks 100 krooni.

Tervishoiu kulud suurenesid haiglate arvel 4 012 kr. ja Tervishoiu-politse'i arvel 653 krooni võrra.

Laenude ja protsentide kulud suurenesid Turuhoone ja Linnapanga laenu kustutuse ja protsentide arvel 13 863 krooni võrra.

Kapitalide asutamise ja saadavate protsentide peatüki kulud aga vähenesid 45 700 krooni võrra, sest Turuhoone ehitusfondi polnud vaja täiendada.

Varanduste kasutamise kulusid suurendati eelarvega 15 357 kr. võrra, tulusid vähendati 5 994 kr. Tulude vähenemise põhjuseks on, et eelmisel eelarveaastal saadi üle 3 000 kr. korruga Gelbilt endiste aastate renti ja ära on langenud ka eelmistes eelarvetes olnud iga-aastane auto-

buste platsiraha 2 750 krooni. Kulude suurenemise põhjustas veevärgi pumbamaja ehitamiseks eelarvesse üles võetud 35 000 kr. summa.

Ettevõtetele saadav netotulu suurenes 15 591 krooni võrra, ja seda peamiselt elektriijaama, turbatööstuse ja linnapanga tegevuse laienemise tõttu. Ettevõtete eelarve kokkuvõtte suurenes kulude kui ka tulude osas 157 422 krooni võrra.

Maksud suurenesid kogukonnamaksu arvel 77 000 krooni võrra.

Kogukonnamaksu hakati võtma alates 1. juulist 1936. a., ja 1936./37. a. laekus seda seetõttu ainult pooles suuruses. Kuid ka maksukohuslaste arv on suurenenud. 1936./37. eelarve-aastal oli elukoha ja vanuse kriitiliseks momendiks 1. juuli 1936, 1937./38. a. oli selleks 1. detsember 1936. Viimane tähtpäev kriitilise momendina oli otstarbekam. Maksukohuslaste arv suurenes üli- ja kooliõpilaste, samuti ka nende kohapealsete isikute arvel, kes suvekuudel kas suvitamise või teenistuse otstarbel Tartust eemal viibivad.

Mitmesuguste kulude arvel suurenes eelarve 41 726 krooni võrra. Linnade sissetulekute, väljaminekute, eelarvete ja aruannete seaduse § 121 põhjal võeti sellesse peatükki üles tagavarasummaks 43 416 krooni. Selles nähti ette 21 000 krooni linnaametnike ja -teenijate palkade ühe astme võrra tõstmiseks. Ettevõtete ametnikele ja teenijaile palkade tõstmiseks vajalikud summad võeti ettevõtete eneste eelarvetesse. Üldiselt suurendas see palkade tõstmine eelarvet umb. 45 000 krooni võrra.

Maksumäärades muudatusi ei tehtud, peale tapamaja takside, mis Linnavolikogu poolt 8. märtsil 1937. a. kinnitati.

Linnateenijate koosseisusid suurendati uute ülesannete juurdetulemise ja tegevuse laienemise tõttu järgmiselt:

Rahandusosakonnas: kolm maksunõudjat, palgaga à 90 kr. kuus, üks kogukonnamaksu-ametnik, palgaga 90 kr. kuus ja kaks ametnikku, palgaga à 80 kr. kuus.

„Tartu Kodus“ kaks põetajat, palgaga à 55 kr. kuus.

Nakkushaiglas üks õde, palgaga 65 kr. kuus.

Naistehaiglas kaks põetajat, palgaga à 51 kr. kuus.

Elektriijaamas: abidirektor, palgaga 200 kr. kuus, rahand. osak. juhataja, palgaga 155 kr. kuus, üks arveametnik, palgaga 70 kr. kuus, kaks nooremat inseneri, palgaga à 155 kr. kuus, üks rühmajuhataja, palgaga 85 kr. kuus, üks veoautojuht, palgaga 85 kr. kuus, üks ametnik, palgaga 75 kr. kuus ja üks ametnik, palgaga 70 kr. kuus.

Tapamajas: üks motorist, palgaga 80 kr. kuus, üks motoristiabi, palgaga 70 kr. kuus ja üks piimanduselabor. teenija, palgaga 45 kr. kuus.

Linnapangas: kontokorrent jaosk. juhataja-abi, palgaga 90 kr. kuus.

Ulila turbatööstuses: üks lukusepp, palgaga 85 kr. kuus ja üks arveametnik, palgaga 75 kr. kuus.

Sisevete laevandus „Tartu“: asjaajaja, palgaga 160 kr. kuus, üks mehaanik, palgaga 105 kr. kuus ja üks mehaanik, palgaga 80 kr. kuus.

Koosseisust kustutati:

Ettevõteteosakonnas käsitöö-instruktor, palgaga 110 kr. kuus.

Apteegis: kaks praktikanti, neist üks palgaga 35 kr. kuus ja teine palgaga 30 kr. kuus.

Ümber nimetati:

Rahandusosakonnas vanem-ametnik — asjaajajaks, palgaga 120 kr. kuus.

Haridusosakonnas: ametnik — vanemaks ametnikuks, palgaga 85 kr. kuus.

Majandusosakonnas: kruusaauguvaht — betoonimeistriks, palgaga 85 kr. kuus.

Elektrijaamas: direktori abi — Ulila jõujaama juhatajaks, palgaga 185 kr. kuus, installatsiooni tehnik — installatsiooni osak. juhatajaks, palgaga 155 kr. kuus, 5 montööri — rühmajuhtideks, endise palgaga à 85 kr. kuus, valvur kantseleis — ametnikuks, palgaga 70 kr. kuus.

Palkasid suurendati:

Laenukassa kassapidajal 75 kroonilt 85 kr. kuus.

Lihaturg 7 majahoidjal 45 kroonilt 60 kr. kuus.

Tervishoiuosakonna naisteenijal 28 kroonilt 35 kr. kuus, arvates teda ühtlasi pensioniõiguslikuks.

Peale selle võeti eelarvesse uuea sisse krediit linnavalitsuse liikmetele teenistusvanuse tasu maksmiseks, nende esindus- ja sõidukulud aga kustutati.

48. LINNA KORRALISED KULUD KROONIDES *).

Dépenses ordinaires de la ville (en couronnes).

| Keskadministratsioon. | | | | | |
|--|--|---------|---------|---------|---------|
| <i>Administration centrale.</i> | | 1934/35 | 1935/36 | 1936/37 | 1937/38 |
| Linnavalitsus — <i>Administration Municipale</i> | | 17 598 | 19 165 | 21 323 | 22 494 |
| Linnavalitsuse kantselei — <i>Chancellerie</i> | | 27 718 | 24 585 | 26 905 | 29 466 |
| Rahandusosakond | | 18 722 | 19 965 | 24 567 | 30 987 |
| <i>Service des finances</i> | | | 19 691 | 22 709 | 27 030 |
| Vaestaste-kohus | | 3 177 | 3 162 | 3 760 | 4 400 |
| <i>Tutelles et Curatelles</i> | | | | | 4 323 |
| Perekonnaseisu-amet | | 6 030 | 6 802 | 10 771 | 15 290 |
| <i>Bureau de l'état civil</i> | | 3 506 | 3 902 | 6 859 | 9 517 |
| Statistikabüroo — <i>Bureau de Statistique</i> | | 7 222 | 7 693 | 8 620 | 9 393 |
| Revisjoniamet — <i>Service de Revision</i> . . | | 1 774 | 2 040 | 2 040 | 2 040 |
| Kokku | | 82 241 | 83 412 | 97 987 | 114 070 |
| <i>Total</i> | | 79 717 | 80 238 | 92 216 | 104 263 |
| Sotsiaalsed eriülesanded. | | | | | |
| <i>Services sociales.</i> | | | | | |
| Töøbörs | | 9 195 | 9 592 | 9 459 | 10 074 |
| <i>Bourse de travail</i> | | 3 535 | 3 733 | 3 680 | 3 987 |
| Juriidilise nõuande büroo | | 588 | 564 | 564 | 582 |
| <i>Bureau Juridique</i> | | | | | |

*) Märkus: Kursiivis on näidatud neto-kulu.

Remarque: Les dépenses nettes sont indiquées en italiques.

| | 1934/35 | 1935/36 | 1936/37 | 1937/38 |
|---|---------|---------|---------|----------|
| Tööpuuduse vastu võitlemine | 13 269 | 2 935 | 4 003 | 3 500 |
| <i>Lutte contre le chômage</i> | | | | |
| Kokku | 23 052 | 13 091 | 14 026 | 14 156 |
| <i>Total</i> | 17 392 | 7 233 | 8 247 | 8 069 |
| Pension, arstiabi ja abirahad. | | | | |
| <i>Pensions, secours médicaux, subventions.</i> | | | | |
| Pensionid — <i>Pensions</i> | 12 392 | 13 798 | 18 022 | 19 403 |
| Arstiabi — <i>Secours médicaux</i> | 2 453 | 2 204 | 2 523 | 4 023 |
| Autasud ja abirahad | 3 783 | 268 | 438 | 561 |
| <i>Gratific. et subventions</i> | | | | |
| Kokku — <i>Total</i> | 18 628 | 16 270 | 20 983 | 23 987 |
| Riiklikud eriülesanded. | | | | |
| <i>Fonctions de l'Etat</i> | 60 | 130 | 135 | 105 |
| Tule- ja gaasitõrje. | | | | |
| <i>Pompiers.</i> | | | | |
| Linna tuletõrje | 24 858 | 24 904 | 25 186 | 32 158 |
| <i>Pompiers</i> | | | | 31 316 |
| Tuletõrje veevõtmiskohtade korrashoid | 1 177 | 446 | 998 | 1 400 |
| <i>Prises d'eau pour pompiers</i> | | | | |
| Abirahad — <i>Subventions</i> | 4 000 | 4 000 | 4 500 | 5 600**) |
| Kokku | 30 035 | 29 350 | 30 684 | 39 158 |
| <i>Total</i> | | | | 38 316 |
| Heakord. | | | | |
| <i>Services publics.</i> | | | | |
| Ehitusosakond | 22 258 | 23 697 | 25 579 | 28 018 |
| <i>Service de Construction</i> | | 22 349 | 23 874 | 26 600 |
| Sõidu- ja kõnniteed — <i>Routes et trottoirs</i> | 71 319 | 62 158 | 74 823 | 68 134 |
| | 61 272 | 54 184 | 62 192 | 59 166 |
| Sillad — <i>Ponts</i> | 2 890 | 7 291 | 4 939 | 3 882 |
| Teede ja sildade ehitam. erisummade arvel | 55 244 | 23 357 | 80 000 | — |
| <i>Construction de routes et ponts.</i> | — | 220 | — | — |
| Puiestikud, puiesteed ja iluplatsid | 9 003 | 15 703 | 19 178 | 36 292 |
| <i>Parcs, allées et squares</i> | 7 992 | 13 852 | 18 211 | 34 957 |
| Reovee-kanalisatsioon | 21 158 | 15 818 | 22 851 | 38 328 |
| <i>Égouts</i> | 20 955 | 15 513 | 22 401 | 19 023 |
| Linna valgustamine — <i>Éclairage des rues</i> | 68 500 | 67 159 | 69 197 | 71 906 |
| Turu-, laada- ja laoplatsid | 13 627 | 13 318 | 13 354 | 20 423 |
| <i>Marché, dépôts</i> | | | | |
| Väljakäigukohad — <i>Latrines publiques</i> | 2 282 | 2 891 | 2 718 | 3 111 |
| Veekogud ja kaldad — <i>Eaux et rives</i> | 7 001 | 11 156 | 12 235 | 32 420 |
| Supelkohad ja ujula | 2 852 | 2 933 | 3 678 | 5 752 |
| <i>Endroits de bain et établ. natat.</i> | 102 | 978 | + 37 | 2 274 |
| Prügi-panipaigad — <i>Places pour balayure</i> | 1 | 424 | 460 | 452 |
| Kokku | 276 135 | 245 905 | 329 012 | 308 718 |
| <i>Total</i> | 206 880 | 209 335 | 229 544 | 274 214 |

***) Selles 600 krooni brigaadi pealiku sõiduraha.

| Haridus. | | | | |
|--|---------|---------|---------|---------|
| <i>Instruction publique.</i> | | | | |
| | 1934/35 | 1935/36 | 1936/37 | 1937/38 |
| Haridusosakond — <i>Service de l'instruction</i> | 6 703 | 7 716 | 7 567 | 8 773 |
| Koolide tervishoid | 10 840 | 11 095 | 13 383 | 13 551 |
| <i>Hygiène scolaire</i> | 10 787 | | | 13 342 |
| Alg-, täiendus- ja järelkoolid | 158 516 | 142 733 | 152 027 | 178 940 |
| <i>Écoles primaires et supplément.</i> | 152 404 | 135 426 | 144 842 | 170 664 |
| Keskoolid | 132 190 | 115 144 | 117 100 | 126 762 |
| <i>Écoles secondaires</i> | 12 312 | 15 500 | 17 074 | 21 298 |
| Kutsekoolid | 30 542 | 35 271 | 49 484 | 60 273 |
| <i>Écoles profess.</i> | 10 786 | 9 745 | 10 488 | 16 276 |
| Vähemusrahvuste koolid | 11 303 | 11 855 | 11 133 | 11 830 |
| <i>Écoles des minorit.</i> | | 10 730 | 9 953 | 10 390 |
| Õppeaed — <i>Jardin</i> | 1 481 | — | — | — |
| Raamatukogud ja lugemislaud | 21 340 | 21 601 | 21 977 | 27 400 |
| <i>Bibliothèques</i> | 15 543 | 15 940 | 17 090 | 20 290 |
| Haridus väljaspool kooli — <i>Instruction</i> | | | | |
| <i>en dehors de l'école</i> | 100 | 52 | 77 | 147 |
| Õppevahendite-keskkogu | 2 500 | 2 591 | 3 520 | 3 122 |
| <i>Moyens d'enseignement</i> | 2 080 | 2 183 | 3 170 | 2 702 |
| Kunst ja sport | 6 316 | 3 528 | 4 688 | 5 651 |
| <i>Beaux-arts, sport</i> | 6 296 | | | 5 610 |
| Ajaloolised arhiivid — <i>Archives</i> | 1 560 | 2 949 | 3 454 | 3 784 |
| Kutsevaliku-nõuandla | 1 996 | 1 716 | 2 364 | 2 273 |
| <i>Consultation professionnelle</i> | 998 | 1 012 | 1 071 | 1 308 |
| Toetused õpilasile | 16 026 | 7 747 | 8 488 | 8 812 |
| <i>Secours aux élèves</i> | 7 026 | | | |
| Stipendiumid — <i>Bourses</i> | 2 170 | 3 170 | 2 070 | 3 420 |
| Toetused erakoolidele ja -lasteaedadele — | | | | |
| <i>Subv. aux éc. privées</i> | 13 313 | 13 349 | 22 419 | 22 618 |
| Toetused organisatsioonidele — <i>Subv. aux</i> | | | | |
| <i>organisations</i> | 14 270 | 20 689 | 14 970 | 24 220 |
| Ekskursantide-kodu | 626 | — | — | — |
| <i>Foyer des Excursions</i> | 164 | | | |
| Kokku | 431 792 | 401 207 | 434 721 | 501 576 |
| <i>Total</i> | 269 296 | 260 830 | 280 804 | 333 654 |

| Hoolekanne. | | | | |
|--|--------|--------|--------|--------|
| <i>Assistance publ.</i> | | | | |
| Sotsiaalosakond — <i>Service de l'assis-</i> | | | | |
| <i>tance publ.</i> | 12 246 | 12 967 | 12 914 | 14 173 |
| Vanadekodud | 60 166 | 63 434 | 63 424 | 79 473 |
| <i>Hospices de vieillards</i> | 41 707 | 46 687 | 47 139 | 58 563 |
| Lastekodud | 44 718 | 42 319 | 43 035 | 48 195 |
| <i>Hospices d'enfants</i> | 35 968 | 36 687 | 36 040 | 41 504 |
| Ühiselumajad — <i>Foyers</i> | 4 450 | 4 915 | 5 492 | 6 312 |
| Täisealiste lahtine hoolekanne — <i>Assis-</i> | | | | |
| <i>tance d'adultes</i> | 71 800 | 70 109 | 72 416 | 78 544 |

| | 1934/35 | 1935/36 | 1936/37 | 1937/38 |
|--|---------|---------|---------|---------|
| Laste lahtine hoolekanne | 31 977 | 31 942 | 32 310 | 41 032 |
| <i>Assistance d'enfants</i> | 15 941 | 15 997 | 16 236 | 20 574 |
| Vaeste-ambulatorium — <i>Ambul. des</i> <i>pauvres</i> | 4 230 | 5 849 | 5 703 | 6 239 |
| Toetused organisatsioonidele — <i>Subv. aux</i> <i>organis.</i> | 3 350 | 3 850 | 3 350 | 5 605 |
| Laste-suviasundus — <i>Colonie d'été</i> | — | — | — | 1 500 |
| Kokku | 232 937 | 235 386 | 238 644 | 281 073 |
| <i>Total</i> | 189 692 | 197 061 | 199 290 | 233 014 |

Tervishoid.
Hygiène publ.

| | | | | |
|---|---------|---------|---------|---------|
| Tervishoiu-osakond — <i>Service de l'hygiène</i> | 13 604 | 9 348 | 9 930 | 13 185 |
| Haiglad | 86 648 | 84 029 | 90 075 | 106 270 |
| <i>Hôpitaux</i> | +5 047 | 20 229 | 387 | 2 588 |
| Võitlus nakkushaigustega | 6 145 | 8 141 | 7 939 | 11 317 |
| <i>Lutte contre épidémies</i> | 6 142 | | | |
| Emade ja laste arstlik nõuandla | 9 681 | 9 693 | 9 944 | 10 475 |
| <i>Consultation des mères et enfants</i> | 4 681 | 4 775 | 4 739 | 5 327 |
| Laboratooriumid — <i>Laboratoires</i> | 159 | 344 | 650 | 599 |
| Muud asutised | 16 282 | 17 234 | 17 310 | 20 131 |
| <i>Autres instit.</i> | 7 328 | 7 692 | 7 688 | 8 513 |
| Loomatervishoid — <i>Sanit. vétérinaire</i> | 71 | +6 | 245 | 117 |
| Abirahad organisatsioonidele — <i>Subv. aux</i> <i>organisations</i> | 300 | 300 | 350 | 2 950 |
| Kokku | 132 890 | 129 090 | 136 443 | 165 044 |
| <i>Total</i> | 27 238 | 50 824 | 31 928 | 44 596 |

Laenu ja protsendid.
Dettes et intérêts.

| | | | | |
|--|--------|--------|---------|---------|
| Laenu tasumine — <i>Amortissement des</i> <i>dettes</i> | 40 303 | 59 011 | 66 560 | 88 720 |
| Protsentide tasumine | 24 210 | 23 726 | 36 317 | 42 600 |
| <i>Versement des intérêts</i> | 16 182 | | | |
| Kokku | 64 513 | 82 737 | 102 877 | 131 320 |
| <i>Total</i> | 56 485 | | | |

Kapitalide asutamine.
Fondation de capitaux.

| | | | | |
|---|--------|---------|----------|----------|
| Linnakapitalid — <i>Capitaux munic.</i> | 20 000 | 48 000 | 72 000 | 23 000 |
| Erikapitalid — <i>Capitaux spéciaux</i> | 35 307 | 3 200 | — | — |
| Protsendid | — | — | — | — |
| <i>Intérêts</i> | + 30 | + 9 578 | + 12 414 | + 15 546 |
| Kokku | 55 307 | 51 200 | 72 000 | 23 000 |
| <i>Total</i> | 19 970 | 38 422 | 59 586 | 7 454 |

| Varanduste kasutamine. | | | | |
|--|----------|----------|----------|----------|
| <i>Exploitation des biens.</i> | | | | |
| | 1934/35 | 1935/36 | 1936/37 | 1937/38 |
| Majandusosakond | 6 667 | 13 831 | 13 354 | 14 810 |
| <i>Service économique</i> | 6 524 | 13 461 | 13 272 | 14 807 |
| Majad ja muud ehitised | 48 252 | 33 514 | 45 440 | 82 329 |
| <i>Maisons et autres constructions</i> | + 66 102 | + 34 206 | + 34 606 | + 11 656 |
| Krundid ja maatükid | 30 856 | 4 126 | 2 034 | 3 605 |
| <i>Terrains</i> | +20 594 | +9 226 | +13 803 | +8 388 |
| Turud ja kaalumajad | — | — | — | — |
| <i>Marchés et pesage</i> | +33 664 | +24 406 | +17 857 | +8 297 |
| Mõisad ja talud | 156 | 267 | 3 631 | 8 129 |
| <i>Domaines agricoles</i> | +6 716 | +5 829 | +4 044 | +836 |
| Metsad | 17 055 | 15 282 | 17 096 | 21 857 |
| <i>Forêts</i> | 9 999 | 11 902 | +14 244 | +17 561 |
| Endised riigimaad päraldistega | — | 16 723 | 21 929 | 10 121 |
| <i>Terrains reçus de l'Etat</i> | — | +2 323 | +3 295 | +2 640 |
| Riigilt renditud maad | — | 1 891 | 2 119 | 2 219 |
| <i>Terrains affermées de l'Etat</i> | — | +3 460 | +2 719 | +2 554 |
| Liiva- ja kruusa-augud | 7 195 | 8 318 | 8 318 | 8 839 |
| <i>Sablières et carrières</i> | +6 365 | +6 633 | +5 579 | +2 244 |
| Veovoor ja sõiduvahendid | 13 098 | — | — | — |
| <i>Transports et véhicules</i> | 8 028 | — | — | — |
| Kokku | 123 279 | 93 952 | 113 921 | 151 909 |
| <i>Total</i> | +128 888 | +84 524 | +82 855 | +37 697 |

Puhastulu ettevõtetest.

| <i>Entreprises (revenu net).</i> | | | | |
|---|---------|---------|---------|---------|
| Elektrijaam — <i>Usine d'électricité</i> | 100 980 | 108 411 | 121 049 | 166 066 |
| Apteek — <i>Pharmacie</i> | 7 290 | 5 860 | 5 725 | 4 692 |
| Viinapoed — <i>Vente de spiritueux</i> | 8 807 | 12 868 | 13 792 | 9 753 |
| Materjalide laod — <i>Depôts de matériaux</i> | 2 079 | 2 506 | 4 669 | 1 861 |
| Veovoor — <i>Transports et véhicules</i> | — | 357 | 976 | 644 |
| Veevärk — <i>Service des eaux</i> | 2 447 | 1 191 | — | — |
| Gaasivabrik — <i>Usine à gaz</i> | 8 120 | 7 964 | 4 414 | 310 |
| Pank — <i>Banque</i> | 13 000 | 17 500 | 23 760 | 47 000 |
| Laenukassa ja müügisaal — <i>Mont-de-Piété</i> | 10 990 | 11 549 | 12 021 | 9 600 |
| Annemõis — <i>Propriété „Annemõis“</i> | 10 087 | 7 316 | 6 387 | 5 844 |
| Jaama mõis — <i>Propriété „Jaama“</i> | 9 556 | 9 234 | 8 435 | 8 203 |
| Ulila mõis — <i>Propriété „Ulila“</i> | 89 | 793 | — 332 | — 1 174 |
| Pudretivabrik — <i>Usine d'engrais</i> | 10 012 | 8 962 | 8 595 | 12 446 |
| Linna laevad — <i>Bateaux de la Ville</i> | 7 355 | — 5 385 | — 2 645 | — |
| Ettevõtete-osakond — <i>Serv. des entreprises</i> | — 3 114 | — 2 957 | — 2 972 | — 2 034 |
| Kokku — <i>Total</i> | 172 988 | 186 169 | 203 874 | 263 211 |

Mitmesugused.

| <i>Divers.</i> | | | | |
|-----------------------------------|-------|-------|--------|--------|
| Tulud — <i>Recettes</i> | 556 | 313 | 328 | 61 |
| Kulud — <i>Dépenses</i> | 8 746 | 7 858 | 38 441 | 11 886 |

Tulud maksudest ja lõivudest.

Impôts.

Kogukondlikud maksud: — *Impôts communaux:*

| | 1934/35 | 1935/36 | 1936/37 | 1937/38 |
|---|---------|---------|---------|---------|
| Kinnisvaramaks — <i>Impôt immobilier</i> | 319 075 | 396 581 | 362 872 | 373 370 |
| Trahterimaks — <i>Restaurants</i> | 76 959 | 67 106 | 52 156 | 54 633 |
| Lõbustusmaks — <i>Divertissements</i> | 45 433 | 50 770 | 50 251 | 55 421 |
| Jalgrattamaks — <i>Bicyclettes</i> | 5 214 | 5 486 | 6 525 | 8 356 |
| Hobuste- ja sõidukitemaks | 7 535 | 8 168 | 7 989 | 7 465 |
| <i>Chevaux, véhicules et camionnage</i> | | | | |
| Koortemaks — <i>Chiens</i> | 8 518 | 7 818 | 7 099 | 6 503 |
| Siltide- ja reklaamlatern.-maks | 2 189 | 1 191 | 953 | 836 |
| <i>Enseignes</i> | | | | |
| Veesõidukite-maks — <i>Embarcations</i> | 1 414 | 1 207 | 1 066 | 1 127 |
| Veesõiduk. talvitamismaks | 301 | 270 | 299 | 127 |
| <i>Hivernage des embarcations</i> | | | | |
| Plaanide kinnit.- ja revisjonim. | — | 2 235 | 2 594 | 2 363 |
| <i>Vérific. et enregistrement des plans</i> | | | | |
| Oksjonitemaks — <i>Droit sur ventes aux enchères</i> | 62 | 52 | 35 | 19 |
| Kantseleimaks — <i>Taxes de bureau</i> | 1 555 | 3 060 | 4 425 | 3 226 |
| Laskeriistaloo-maks — <i>Armes à feu</i> | 635 | 653 | 655 | 714 |
| Kuulutuste- ja reklaamidemaks | 1 347 | 1 039 | 1 128 | 1 136 |
| <i>Annonce et réclame</i> | | | | |
| Ajalehtedemüügi-maks | 3 081 | 2 865 | 2 456 | 1 509 |
| <i>Vente de journaux</i> | | | | |
| Turu- ja laadamaks | 21 365 | 21 837 | 20 432 | 19 138 |
| <i>Marchands forains</i> | | | | |
| Viivitustrahvid — <i>Amendes sur paiements arriérés</i> | 8 464 | 6 479 | 4 162 | 6 994 |
| Kogukonnamaks | — | — | 75 494 | 159 220 |
| <i>Impôts communaux</i> | | | | |
| Kokku — <i>Total</i> | 503 147 | 576 817 | 600 591 | 702 157 |

Osa- ja lisamaksud riigimaksudele:

Impôts supplém. d'Etat:

| | | | | |
|---|---------|---------|---------|---------|
| Ärimaks — <i>Patentes des établissements industr. et commerc.</i> | 33 480 | 36 133 | 38 670 | 40 729 |
| Tulumaks — <i>Impôt sur le revenu</i> | 79 076 | 104 881 | 137 185 | 163 136 |
| Puhtakasu-maks | 21 116 | 22 411 | 27 032 | 32 125 |
| <i>Impôt sur le bénéfice net</i> | | | | |
| Jahiloa-maks — <i>Droit de chasse</i> | 491 | 797 | 872 | 756 |
| Sadamamaks — <i>Droit de port</i> | 2 872 | 2 148 | 1 991 | 1 964 |
| Kinnisvaramaksu riigi osa | — | — | 50 452 | 53 042 |
| <i>Impôt immobilier pour l'Etat.</i> | | | | |
| Kokku — <i>Total</i> | 137 035 | 166 370 | 256 202 | 291 752 |
| Üldse — <i>Gr. total</i> | 640 182 | 743 187 | 856 793 | 993 909 |

49. Erakorralised kulud ja tulud kroonides.

Budget extraordinaire (en couronnes).

| Kulud — Dépenses: | 1934/35 | 1935/36 | 1936/37 | 1937/38 |
|---|---------|---------|---------|---------|
| Uued ehitised — <i>Nouvelles Constructions</i> | 17 398 | 171 877 | 362 364 | 245 000 |
| Ulila elektri jaam — <i>Usine d'électricité</i> | 142 609 | 128 391 | 194 188 | 169 226 |
| Kinnisvara omandamine — <i>Acquisition des immeubles</i> | 36 359 | — | — | 6 000 |
| Vallasvara soetamine — <i>Acquisition des mobiliers</i> | — | 8 417 | 1 000 | — |
| Gaasivabrik — <i>Usine à gaz</i> | — | 10 926 | — | — |
| Tapamaja — <i>Abattoir</i> | — | — | 60 196 | 17 907 |
| Toetused — <i>Subventions</i> | — | — | — | 14 000 |
| <i>Tulud — Recettes:</i> | | | | |
| Linna kapitalidest ja fondidest — <i>Fonds et capitaux de la Ville</i> | 160 007 | 194 032 | 357 748 | 337 133 |
| Pikaajaline laen — <i>Emprunt à longue durée</i> | 36 359 | 125 579 | 260 000 | 115 000 |
| Erakorraline eelarve tasakaalus — <i>Balance du budget extraordinaire</i> | 196 366 | 319 611 | 617 748 | 452 133 |

50. Linna üldkulud ja -tulud kroonides. *)

Recettes et dépenses brutes.

| | 1934/35 | 1935/36 | 1936/37 | 1937/38 |
|---|---------|---------|---------|---------|
| Keskadministratsioon | 82 241 | 83 412 | 97 987 | 114 070 |
| <i>Admin. centrale</i> | 2 524 | 3 175 | 5 771 | 9 807 |
| Sotsiaalsed eriülesanded | 23 052 | 13 091 | 14 026 | 14 156 |
| <i>Services sociales</i> | 5 660 | 5 858 | 5 779 | 6 087 |
| Pensionid, abirahad, arstiabi | 18 628 | 16 270 | 20 983 | 23 987 |
| <i>Pensions, subv., sec. medic.</i> | — | — | — | — |
| Riiklikud eriülesanded | 60 | 130 | 135 | 105 |
| <i>Fonctions de l'Etat</i> | — | — | — | — |
| Tule- ja gaasitõrje | 30 035 | 29 351 | 30 684 | 39 158 |
| <i>Pompiers</i> | — | — | — | 842 |
| Heakord | 276 135 | 245 906 | 329 012 | 308 718 |
| <i>Services publics</i> | 69 255 | 36 570 | 99 467 | 34 504 |
| Haridus | 431 792 | 401 207 | 434 721 | 501 576 |
| <i>Instruction publ.</i> | 162 496 | 140 377 | 153 917 | 167 921 |
| Hoolekanne | 232 937 | 235 386 | 238 644 | 281 073 |
| <i>Assistance publ.</i> | 43 245 | 38 324 | 39 354 | 48 060 |
| Tervishoid | 132 890 | 129 090 | 136 443 | 165 044 |
| <i>Hygiène</i> | 105 652 | 78 266 | 104 515 | 120 448 |
| Laenud ja protsendid | 64 513 | 82 737 | 102 877 | 131 320 |
| <i>Dettes et intérêts</i> | 8 028 | — | — | — |

*) Märkus: Kursiivis on näidatud tulu. — *Les dépenses sont indiquées en italiques.*

| | 1934/35 | 1935/36 | 1936/37 | 1937/38 |
|----------------------------------|-----------|-----------|-----------|-----------|
| Kapitalide asutamine ja %% | 55 307 | 51 200 | 72 000 | 23 000 |
| <i>Fond. de capitaux et int.</i> | 35 337 | 12 778 | 12 414 | 15 546 |
| Varanduste kasutamine | 123 279 | 93 952 | 113 921 | 151 909 |
| <i>L'exploitation des biens</i> | 250 999 | 178 476 | 196 777 | 189 607 |
| Ettevõtted | 11 463 | 8 342 | 5 948 | 3 208 |
| <i>Entreprises municip.</i> | 184 451 | 194 511 | 209 823 | 266 419 |
| Maksud ja lõivud | — | — | — | — |
| <i>Droits et impôts</i> | 632 887 | 743 188 | 856 793 | 993 909 |
| Mitmesugused | 8 746 | 7 858 | 38 441 | 11 886 |
| <i>Divers</i> | 9 021 | 313 | 328 | 61 |
| Kokku (kr.) | 1 491 078 | 1 397 932 | 1 635 822 | 1 769 210 |
| <i>Total (kr.)</i> | 1 509 555 | 1 431 836 | 1 684 938 | 1 853 211 |

51. Linna üldkulud ja -tulud % %
Recettes et dépenses brutes (% %).

| | | | | |
|-------------------------------|-------|-------|-------|-------|
| Keskadministratsioon | 5,5 | 6,0 | 6,0 | 6,4 |
| | 0,2 | 0,2 | 0,3 | 0,5 |
| Sotsiaalsed eriülesanded | 1,6 | 0,9 | 0,8 | 0,8 |
| | 0,4 | 0,4 | 0,3 | 0,3 |
| Pensionid, abirahad, arstiabi | 1,3 | 1,2 | 1,3 | 1,4 |
| | — | — | — | — |
| Riiklikud eriülesanded | 0,0 | 0,0 | 0,0 | 0,0 |
| | — | — | — | — |
| Tule- ja gaasitõrje | 2,0 | 2,1 | 1,9 | 2,2 |
| | — | — | — | 0,1 |
| Heakord | 18,5 | 17,6 | 20,1 | 17,5 |
| | 4,6 | 2,6 | 5,9 | 1,9 |
| Haridus | 28,9 | 28,7 | 26,6 | 28,4 |
| | 10,8 | 9,8 | 9,1 | 9,1 |
| Hoolekanne | 15,6 | 16,8 | 14,6 | 15,9 |
| | 2,9 | 2,6 | 2,3 | 2,6 |
| Tervishoid | 8,9 | 9,2 | 8,3 | 9,3 |
| | 7,0 | 5,5 | 6,2 | 6,5 |
| Laenud ja protsendid | 4,3 | 5,9 | 6,3 | 7,4 |
| | 0,5 | — | — | — |
| Kapitalide asutamine ja %% | 3,7 | 3,7 | 4,4 | 1,3 |
| | 2,3 | 0,9 | 0,8 | 0,8 |
| Varanduste kasutamine | 8,3 | 6,7 | 7,0 | 8,6 |
| | 16,6 | 12,5 | 11,7 | 10,2 |
| Ettevõtted | 0,8 | 0,6 | 0,4 | 0,2 |
| | 12,2 | 13,6 | 12,5 | 14,4 |
| Maksud ja lõivud | — | — | — | — |
| | 41,9 | 51,9 | 50,9 | 53,6 |
| Mitmesugused | 0,6 | 0,6 | 2,3 | 0,6 |
| | 0,6 | 0,0 | 0,0 | 0,0 |
| Kokku | 100,0 | 100,0 | 100,0 | 100,0 |
| | 100,0 | 100,0 | 100,0 | 100,0 |

52. Puhaskulud ja -tulud.

Recettes et dépenses nettes.

| Kulud (kr.): — <i>Recettes</i> (kr.): | 1934/35 | 1935/36 | 1936/37 | 1937/38 |
|---|---------|---------|---------|---------|
| Keskadministratsioon | 79 717 | 80 238 | 92 216 | 104 263 |
| Sotsiaalsed eriülesanded | 17 392 | 7 233 | 8 247 | 8 069 |
| Pensionid, abirahad, arstiabi | 18 628 | 16 270 | 20 983 | 23 987 |
| Riiklikud eriülesanded | 60 | 130 | 135 | 105 |
| Tule- ja gaasitõrje | 30 035 | 29 351 | 30 684 | 38 316 |
| Heakord | 206 880 | 209 336 | 229 544 | 274 214 |
| Haridus | 269 296 | 260 830 | 280 804 | 333 654 |
| Hoolekanne | 189 692 | 197 061 | 199 290 | 233 014 |
| Tervishoid | 27 238 | 50 524 | 31 928 | 44 596 |
| Laenud ja protsendid | 56 485 | 82 737 | 102 877 | 131 320 |
| Kapitalide asutamine ja %% | 19 970 | 38 422 | 59 586 | 7 454 |
| Mitmesugused | +275 | 7 545 | 38 113 | 11 825 |

Tulud (kr.): — *Revenus* (kr.):

| | | | | |
|---------------------------------|---------|-----------|-----------|-----------|
| Varanduste kasutamine | 127 720 | 84 524 | 82 855 | 37 697 |
| Ettevõtted | 172 988 | 186 169 | 203 874 | 263 211 |
| Maksud ja lõivud | 632 887 | 743 187 | 856 793 | 993 909 |
| Kokku tulud | 933 870 | 1 013 880 | 1 143 522 | 1 294 817 |
| Kokku kulud | 915 393 | 979 977 | 1 094 407 | 1 210 817 |
| Ülejääk | 18 477 | 33 903 | 49 115 | 84 000 |

Kulud (%): — *Recettes* (%):

| | | | | |
|---|------|------|------|------|
| Keskadministratsioon | 8,5 | 7,9 | 8,1 | 8,1 |
| Sotsiaalsed eriülesanded | 1,9 | 0,7 | 0,7 | 0,6 |
| Pensionid, abirahad, arstiabi | 2,0 | 1,6 | 1,8 | 1,9 |
| Riiklikud eriülesanded | 0,0 | 0,0 | 0,0 | 0,0 |
| Tule- ja gaasitõrje | 3,2 | 2,9 | 2,7 | 3,0 |
| Heakord | 22,2 | 20,7 | 20,1 | 21,2 |
| Haridus | 28,8 | 25,7 | 24,6 | 25,8 |
| Hoolekanne | 20,3 | 19,4 | 17,4 | 18,0 |
| Tervishoid | 2,9 | 5,0 | 2,8 | 3,4 |
| Laenud ja protsendid | 6,1 | 8,3 | 9,0 | 10,1 |
| Kapitalide asutamine ja %% | 2,1 | 3,8 | 5,2 | 0,6 |
| Mitmesugused | 0,0 | 0,7 | 3,3 | 0,8 |

Tulud (%): — *Revenus* (%):

| | | | | |
|---------------------------------|-------|-------|-------|-------|
| Varanduste kasutamine | 13,7 | 8,3 | 7,3 | 2,9 |
| Ettevõtted | 18,5 | 18,4 | 17,8 | 20,3 |
| Maksud ja lõivud | 67,8 | 73,3 | 74,9 | 76,8 |
| Kokku tulud | 100,0 | 100,0 | 100,0 | 100,0 |
| Kokku kulud | 98,0 | 96,7 | 95,7 | 93,5 |
| Ülejääk | 2,0 | 3,3 | 4,3 | 6,5 |

53. Kulude ja tulude kokkuvõte kroonides.

Résumé des dépenses et recettes (en couronnes).

| | 1934/35 | 1935/36 | 1936/37 | 1937/38 |
|--|-----------|-----------|-----------|-----------|
| Korralised tulud — <i>Recettes ordinaires</i> | 1 509 555 | 1 431 836 | 1 684 938 | 1 853 211 |
| Korralised kulud — <i>Dépenses ordinaires</i> | 1 491 078 | 1 397 932 | 1 635 822 | 1 769 210 |
| Ülejääk — <i>Excédent</i> | 18 477 | 33 904 | 49 116 | 84 001 |
| Erakorralised tulud — <i>Recettes extraordinaires</i> | 196 366 | 319 611 | 617 748 | 452 133 |
| Erakorralised kulud — <i>Dépenses extraordinaires</i> | 196 366 | 319 611 | 617 748 | 452 133 |
| Üldise eelarve tulud — <i>Recettes du budget général</i> | 1 705 921 | 1 751 447 | 2 302 686 | 2 305 344 |
| Üldise eelarve kulud — <i>Dépenses du budget général</i> | 1 687 444 | 1 717 543 | 2 253 570 | 2 221 343 |
| Üldine eelarve ülejääk — <i>Excédent du budget général</i> | 18 477 | 33 904 | 49 116 | 84 001 |

54. Tähtsamad maksuobjektid.

Objects d'impôts les plus importants.

| | 1935/36 | 1936/37 | 1937/38 |
|---|---------|---------|---------|
| Kinnisvarad — <i>Immeubles</i> | 3 525 | 4 000 | 4 590 |
| Alkoholiga restoranid — <i>Restaurants avec boissons alcooliques</i> | 31 | 35 | 35 |
| Alkoholita einelauad — <i>Buffets sans boissons alcooliques</i> | 80 | 5 | 5 |
| Ajutised einelauad — <i>Buffets temporaires</i> | 45 | 63 | 58 |
| Sõidua autod — <i>Autos</i> | 202 | 233 | 260 |
| Veoa autod — <i>Camions-automobiles</i> | 106 | 148 | 176 |
| Autobused — <i>Autobus</i> | 19 | 19 | 23 |
| Mootorrattad — <i>Motocycles</i> | 91 | 126 | 188 |
| Jalgrattad — <i>Bicycles</i> | 1 973 | 2 332 | 2 941 |
| Hobused — <i>Chevaux</i> | 684 | 679 | 664 |
| Tõllad — <i>Carrosses</i> | 9 | 5 | 7 |
| Voorimehe troskad ja saanid — <i>Fiacres, voitures et traîneaux</i> | 163 | 165 | 120 |
| Vedruvankrid ja saanid isikl. tarvitamiseks — <i>Voitures à ressorts et traîneaux particul.</i> | 121 | 112 | 101 |
| Töövankrid — <i>Chars</i> | 421 | 403 | 399 |
| Reed — <i>Traineaux pour transports</i> | 452 | 411 | 402 |
| Mootorpaadid — <i>Canots-automobiles</i> | 35 | 32 | 30 |
| Purjekad — <i>Bateaux à voile</i> | 10 | 9 | 9 |
| Aerupaadid, süstad ja pandurid — <i>Bateaux à rames, canots</i> | 267 | 244 | 243 |
| Koerad — <i>Chiens</i> | 829 | 664 | 650 |

Kogukonnamaksu on 1937./38. aastal laekunud 159 220,26 krooni 34 586 maksukohuslaselt. Maksunõudjate kaudu on kogukonnamaksu sisse nõutud 3 221 juhul.

55. Linnavalitsuse poolt väljaantud äritunnistused.

Certificats commerciaux et industriels délivrés par la Municipalité.

| Kaubandusettevõtte-tunnistusi: | 1935/36 | 1936/37 | 1937/38 |
|--|------------|------------|------------|
| <i>Certificats commerciaux:</i> | | | |
| I järgu — <i>catégorie</i> | 78 | 81 | 84 |
| II „ „ | 297 | 325 | 362 |
| III „ „ | 877 | 877 | 884 |
| IV „ „ | 302 | 315 | 298 |
| Kokku — <i>Total</i> | 1 554 | 1 598 | 1 628 |
| <i>Tööstusettevõtte-tunnistusi:</i> | | | |
| <i>Certificats industriels:</i> | | | |
| II järgu | — | — | 2 |
| III „ | 2 | 2 | 3 |
| IV „ | 20 | 27 | 28 |
| V „ | 35 | 44 | 58 |
| VI „ | 34 | 42 | 52 |
| VII „ | 110 | 122 | 136 |
| VIII „ | 283 | 271 | 303 |
| Kokku — <i>Total</i> | 484 | 508 | 582 |
| Laotunnistusi — <i>Certificats de dépôts</i> | 430 | 435 | 495 |
| Üldse — <i>Gr. total</i> | 2 468 | 2 541 | 2 705 |
| Maksusumma kr. — <i>Somme</i> | 111 107,72 | 119 794,04 | 120 466,64 |

56. Rahandusosakonna kaudu sissetulnud riiklikud ja muud maksud kroonides.

Impôts de l'Etat et autres taxes.

| Äritunnistuste-maks: | 1935/36 | 1936/37 | 1937/38 |
|---|-----------|-----------|-----------|
| <i>Certificats commerciaux:</i> | | | |
| Riigile — <i>à l'Etat</i> | 70 905,00 | 76 337,50 | 78 532,50 |
| Kaub.-Tööstuskojale — <i>à la Chambre de Commerce et d'Industrie</i> | 4 971,63 | 5 475,29 | 5 521,69 |
| <i>Teedeministeeriumile: — Au Ministère des Voies de Communication:</i> | | | |
| Jõuvankrite-maksu — <i>Impôt des automobiles</i> | 24 198,57 | 47 451,46 | 68 754,01 |
| Kultuurkapitali kasuks — <i>Au profit du Fond. Cult.</i> | 8 377,94 | 11 845,83 | 9 289,03 |
| <i>Mälestussamba heaks lõbustusmaksu: — Taxe sur divertissem. au profit d'un monum.</i> | | | |
| | 2 454,67 | 4 222,96 | 2 762,39 |
| <i>Punasele Ristile lõbustusmaksu — Taxe sur divertissem. au profit de la Croix-Rouge</i> | | | |
| | 4 657,07 | 6 535,45 | 5 510,03 |
| Riigile kinnisvaramaksu — <i>Impôt immobilier pour l'Etat</i> | 56 556,97 | 50 451,47 | 53 042,35 |
| Riigile jahiloa-maksu — <i>Droit de chasse</i> | 522,00 | 572,00 | 496,00 |
| Majaomanike Koja maks | — | 4 996,06 | 3 693,07 |

LINNATEENIJATE HAIGUSKINDLUSTUS.

Linnavolikogu poolt 20. mail 1932 vastuvõetud määruse alusel tasus linnavalitsus linnateenijaile nende arstiabikulud ambulatoorse ravi, arsti visiitide, muda- ja pärmivannide jne. ning ravivahendite eest 50% ulatuses, raviarstides ravimise korral madalama klassi tariifist — 75% ja tiisikuse ravimise korral 80% ulatuses. Sünnituse korral anti abiraha 25% kuupalgast. Linnateenija perekonnaliikme surma korral anti matuseraha temale 50% ta kuupalgast, teenija enese surma korral anti tema perekonnale tema ühe kuu palk.

Riigiteenijaile tasuti arstiabikulud kolmes liigis: kelle teenistustasu oli kuni 80 kr., neile tasuti kulud 50% ulatuses, teenistustasu juures 80 kuni 140 kr. tasuti 40% kuludest ja neile, kelle teenistustasu oli üle 140 kr., tasuti 25% kuludest, kulud raviarstides kaeti aga vastavalt 75%, 60% ja 50% ulatuses.

Linnateenijaile surma ja sünnituse puhul makstavad abirahad olid ühtlased riigiteenijate kohta maksvate normidega.

Riigiteenijate kohta pandi 1. juunist 1937 maksma uus Haiguskindlustuse seadus (RT 41 — 1937).

Selle seaduse § 28 järgi tasutakse ravi ja ravivahendite kulusid järgmiselt: riigiteenijaile, kelle palk on alla 80 kr. kuus, tasutakse 65% kuludest, palga juures 80 kuni 140 kr. tasutakse 55% ja palga juures üle 140 krooni, tasutakse 45% kuludest. Alla 3 a. vanuste laste ja alates 7. kuust rasedate ravikulud tasutakse vastavalt eeltoodud palkade liigitusele 85%, 75% ja 65% ulatuses. Raviarstides madalamas klassis ravimisel kaetakse sellekohased kulud vastavalt eeltoodud palgaliikidele 85%, 75% ja 65% ulatuses, kõrgemas klassis ravimisel aga 65%, 55% ja 45% ulatuses; tiisikuse ravimisel odavamas klassis tasutakse 85%, sellele järgnevas kõrgemas klassis 65% kuludest.

Uue seaduse alusel antakse sünnituse korral kuupalgalistele toetusraha 75% suuruses ta kuupalgast senise 25% asemel, teistele 20-kordne päevapalk, kuid mitte alla 50 kr. Sünnitusraha antakse riigiteenijaile mitte üksi ta naise sünnituse korral, nagu see oli maksev seniste määruste järgi, vaid ka naisametnikule. Matusetoetus on jäetud endiseks, kuid alammääraks on võetud 30 kr. Arstiabi ja toetusi antakse ka riigiteenijate lastele, kes on alla 18 a. vanad.

Linnavalitsus asus seisukohale, et ka linnateenijate kohta tuleks maksma panna riigiteenijate kohta kehtivad haiguskindlustuse normid,

57. Linnavalitsuse ametnikud ja
Fonctionnaires et employés municipaux d'après

| | P a l g a s u m m a | | | | | | | | | |
|--------------------------------------|---------------------|-----|------------------|-----|-----|-----|------------------|-----------------|-----|-----|
| | 290 | 280 | 240 | 220 | 200 | 180 | 170 | 155 | 150 | 140 |
| Linnavalitsuse kantselei | — | 1 | — | — | — | — | — | 1 | — | — |
| Rahandusosakond | — | — | 1 ¹⁾ | — | — | — | — | 1 ²⁾ | — | 1 |
| Vaeslaste-kohus | — | — | — | — | — | 1 | — | — | — | — |
| Perekonnaseisu-amet | — | — | — | — | — | — | 1 | — | — | — |
| Statistikabüroo | — | — | — | — | — | — | 1 | — | — | — |
| Töübörs | — | — | — | — | — | — | 1 ⁴⁾ | — | — | — |
| Juriidilise nõuande büroo | — | — | — | — | — | — | — | — | — | — |
| Kutsevaliku-nõuandla | — | — | — | — | — | — | — | — | 1 | — |
| Linna tuletõrje | — | — | — | — | — | — | — | — | — | — |
| Ehitusosakond | — | — | 1 ⁹⁾ | 1 | 2 | — | 1 | — | — | — |
| Haridusosakond | — | — | — | — | — | — | — | — | — | 2 |
| Raamatukogu ja lugemislaud | — | — | — | — | — | — | 1 | — | — | — |
| Sotsiaalosakond | — | — | — | — | 1 | — | — | — | — | 1 |
| Tervishoiu-osakond | — | — | 1 ¹⁴⁾ | — | 4 | — | 1 | — | — | — |
| Majandusosakond | — | — | — | — | — | — | — | — | — | — |
| Linna metsavalitsus | — | — | — | — | 1 | — | — | — | — | — |
| Ettevõtete-osakond | — | — | — | — | — | — | — | — | — | — |
| Elektrijaam | — | — | 1 ¹⁶⁾ | 1 | 1 | — | 5 | 3 | — | — |
| Gaasivabrik | — | — | — | — | — | — | — | — | — | — |
| Tapamaja | — | — | 1 | — | 2 | — | — | 1 | — | — |
| Apteek | — | — | — | — | 1 | — | 1 | — | — | 1 |
| Viinapoed | — | — | — | — | — | — | 1 ²²⁾ | — | — | — |
| Materjalide laod | — | — | — | — | — | — | — | — | — | — |
| Veovoor | — | — | — | — | — | — | — | — | — | — |
| Veevärk | — | — | — | — | — | — | — | — | — | — |
| Linnapank | 1 | — | — | — | 1 | — | — | 1 | — | 2 |
| Laenukassa ja müügisaal | — | — | — | 1 | — | — | — | — | — | 1 |
| Linna mõisad | — | — | — | — | — | — | — | — | — | — |
| Pudretivabrik | — | — | — | — | — | — | 1 | — | — | — |
| Ulila turbatööstus | — | — | — | — | — | — | — | 1 | — | 1 |
| Sisevete laevandus „Tartu“ | — | — | — | — | — | — | 1 | — | — | — |
| Kokku | 1 | 1 | 5 | 3 | 13 | 1 | 15 | 8 | 1 | 9 |

Lisaks tabelis näidatud palgale makstakse: 1) pearaamatupidaja tasu 40 kr. kuus, 2) 100 kr. aastas lugemisraha, 3) ühele ametnikule 36 kr. aastas lugemisraha, 4) noorteosak. juhatamise eest 40 kr. kuus, 5) ühele ametnikule noorteosak. asjaajamise eest 20 kr. kuus, 6) nõuandetasu, 7) 26 kr. kuus korteri, kütte ja valgustuse raha, 8) 15 kr. kuus k. k. v. raha, 9) veevärki juhatamise eest 40 kr., 10) Kaagvere lastekodu juhatajale 45 kr. kuus, 11) Kaagvere lastekodu abijuhatajale 30 kr. kuus, 12) Kaagvere lastekodu kahele õpetajale à 20 kr. kuus,

teenijad palgaastme järgi 1938/39.

les classes de traitements en 1938/39.

| k u u s k r o o n i d e s | | | | | | | | | | | | | | Alamad astmed | K o k k u |
|---------------------------|------------------|-----|-----------------|------------------|-------------------|------------------|-------------------|-----------------|-----------------|------------------|------------------|----|------------------|------------------|-----------|
| 135 | 130 | 120 | 110 | 100 | 90 | 85 | 80 | 75 | 70 | 65 | 60 | 55 | 50 | | |
| — | — | 1 | — | 1 | — | 2 | 2 | — | 3 | — | 1 | 1 | — | — | 13 |
| — | 1 | 1 | — | 4 | 1 | 5 | — | — | 2 ³⁾ | — | — | — | — | — | 17 |
| — | — | — | — | — | — | — | 1 | — | — | — | — | — | — | — | 2 |
| — | — | — | — | 1 | — | — | — | 1 | 3 | — | — | — | — | — | 6 |
| — | — | 1 | — | — | — | — | — | 1 | — | — | — | — | — | — | 3 |
| — | — | — | — | — | 1 | — | — | 2 ⁵⁾ | — | 1 | — | — | — | — | 5 |
| — | — | — | — | — | — | — | — | — | — | — | — | — | 1 ⁶⁾ | — | 1 |
| — | — | — | — | — | — | — | — | — | — | — | — | — | — | — | 1 |
| — | — | — | 2 ⁷⁾ | 2 ⁷⁾ | 1 ⁸⁾ | — | — | — | — | — | 1 ⁷⁾ | — | 10 | 8 | 24 |
| — | 4 | 1 | — | — | — | — | 1 | 2 | 3 | — | 1 | — | — | 6 | 23 |
| — | 1 | — | 4 | — | 2 | — | — | 3 | 2 | — | — | — | — | 2 | 16 |
| — | — | — | 1 | — | — | — | — | 7 | 1 | — | — | — | — | — | 10 |
| — | 3 ¹⁰⁾ | — | — | — | 2 | 1 ¹³⁾ | 1 | 6 | 2 | 8 ¹¹⁾ | 7 | — | 3 ¹²⁾ | 11 | 46 |
| 1 ¹⁵⁾ | 1 | 2 | 1 | — | 1 | — | 1 | 8 | 9 | 5 | 1 | 10 | 2 | 2 | 50 |
| — | 2 | — | — | 3 | 1 | — | 1 | 2 | — | 3 | 1 | 1 | 2 | 2 | 18 |
| — | — | — | — | — | — | — | — | — | — | — | — | — | — | 2 | 3 |
| — | — | 1 | — | — | — | — | — | — | — | — | — | — | — | — | 1 |
| — | 1 | 1 | 8 | 7 ¹⁷⁾ | 20 ¹⁸⁾ | 12 | 20 ¹⁹⁾ | 23 | 6 | — | 2 | — | — | 3 | 114 |
| — | — | — | 1 | 1 | — | 2 | 8 | 8 | — | — | 1 ²⁰⁾ | 1 | — | 17 | 39 |
| — | 1 | — | — | 1 ²¹⁾ | 1 | 2 | — | 3 | — | 8 | — | — | 1 | 2 | 23 |
| — | 2 | — | — | 6 | — | — | — | 2 | 1 | 1 | — | — | 2 | 1 | 18 |
| — | — | — | — | — | — | 4 | — | — | 2 | — | — | — | — | — | 7 |
| — | — | — | — | — | 1 | — | — | — | 2 | — | — | — | — | — | 3 |
| — | — | 1 | — | — | — | — | — | 1 | — | — | — | — | — | — | 2 |
| — | — | — | — | — | — | — | 2 | — | 1 | 1 | — | — | — | — | 4 |
| — | — | 6 | — | 3 | 1 | 1 | 1 | 2 | 8 | — | 2 | — | — | 1 | 30 |
| — | — | 1 | — | 1 | 2 | 2 | 2 | 2 | 1 | 1 | 1 ²³⁾ | — | — | 2 | 17 |
| — | — | — | — | 1 | 1 | 1 | 1 | — | — | — | 1 | — | — | — | 5 |
| — | — | — | — | — | 1 | — | 3 | 1 | 1 | 1 | 1 | — | — | — | 9 |
| — | — | — | — | 1 | 1 | 1 | 3 | 1 | — | — | — | 1 | — | — | 10 |
| — | — | — | 1 | — | — | 1 | — | — | — | — | — | — | — | — | 3 |
| 1 | 16 | 16 | 18 | 32 | 37 | 34 | 48 | 74 | 47 | 29 | 20 | 14 | 21 | 59 | 523 |

13) 1,50 kr. kuus lugemisraha, 14) haigemaja ülemarsti tasu 60 kr. kuus, 15) korteriraha ja varustus, 16) gaasivabriku juhatamise eest 60 kr. ja turbatööstuse juhatamise eest 40 kr. kuus, 17) 25 kr. kuus kahele ametnikule õhtup. töö eest, 18) laekurile 3 kr. lugemisraha kuus, 19) ühele ametnikule 20 kr. kuus auto korrahoidmise eest, 20) 30 kr. kuus vooriskäimise eest, 21) 3 kr. kuus lugemisraha, 22) 35 kr. kuus jõuvankrite kontrolli ja asjaajamise eest, 23) 3 kr. kuus lugemisraha.

misjuures kõikide linnateenijate kohta võtta aluseks riigiteenijate I liigi normid, sest linnateenijail olid ka varem need normid, vaatamata palga suurusele, ühtlased.

Linnavolikogu omal koosolekul 17. aug. 1937 otsustas alates 1. juunist 1937. a. võtta linna kanda linna teenistuses olevate isikute ravi- ja arstiabikulud ja neile ühekordseid toetusi ja muid tasusid haiguse, surma, sünnituse jne. puhul maksta RT nr. 41 — 1937 avaldatud Riigiteenijate, -tööliste ja õppejõudude haiguskindlustuse seaduse alusel, kuid muudatusega, et kõigi linna teenistuses seisvate isikute-ravitarvitajate kanda jääb ravikulude osa selles suuruses, mis nimetatud sead. § 28 on ette nähtud riigiteenijate esimese liigi kohta.

PENSIONIÕIGUSLIKUD LINNATEENIJAD.

Koosseisu võetud :

| Perekonna- ja eesnimi | Sünni-aasta | Ameti nimetus | Mis ajast linna teenist. |
|----------------------------|-------------|-----------------------------|--------------------------|
| MALVET, Hulda | 1909 | Haridusosak. am. | 1935 |
| PARM, Antonina | 1907 | Rahandusosak. am. | 1936 |
| PRUULI, Artur | 1911 | „ „ | 1936 |
| PÜTSEP, Elmar | 1912 | Tervishoiuosak. am. | 1936 |
| RAND, Konstantin | 1918 | Veevärgi am. | 1936 |
| SOOVISTE, Sulev | 1910 | Rahandusosak. am. | 1937 |
| VERME, Ermu | 1908 | Turumaksu kass. | 1937 |

Uued teenistujad :

| Perekonna- ja eesnimi | Sünni-aasta | Ameti nimetus | Mis ajast linna teenist. |
|---------------------------------|-------------|--|--------------------------|
| AIVOLA, Augustin | 1904 | Majandusosak. am. | 1938 |
| ALLIK, Arnold | 1899 | Emade ja laste nõuandla arst | 1938 |
| BRUUS, Marta-Eliise | 1912 | Naistehaigla õde | 1938 |
| KOSENKRANIUS, Anna | 1901 | Linnap. am. | 1938 |
| KRUUS, Ljubov | 1912 | „ käskj. | 1938 |
| KÖND, Johannes-Eduard | 1919 | Linnaamet, käskj. | 1938 |
| LOOPER, Aleksander | 1904 | I vanadek. kojam. | 1938 |
| MITT, Kristine | 1898 | Linnap. am. | 1938 |
| MÄRTIN, Elmar | 1906 | Tulet. lends. tulet. | 1938 |
| PETERSON, Anete | 1906 | Jaama m. raamatup. | 1938 |
| RAID, Niina | 1917 | Linnaam. registr. | 1938 |
| RANNISTE, Edgar | 1919 | Linnap. käskj. | 1938 |
| VAIKNE, Jaan | 1901 | Tervish. pol. kordnik. | 1938 |

Teenistusest lahkunud :

| Perekonna- ja eesnimi | Sünni- aasta | Ameti nimetus | Mis ajast linna teenist. |
|-------------------------------|-----------------|--------------------------------|--------------------------------|
| HALDMA, Ella | 1897 | Elektrij. sekretär | 1926 |
| HINDRICHSON, Feliks | 1895 | Tulet. lends. tulet. | 1920 |
| JOONAS, Albert | 1900 | Turumaksu kass. | 1933 |
| KAALEP, Jaan | 1901 | Majandusosak. am. | 1927 |
| MAARING, Viktor | 1901 | Ulila jõuj. dir. abi | 1927 |
| MÄGI, Valter | 1909 | Elektrij. kontroll am. | 1932 |
| PASTIK, Salme | 1909 | Jaama m. raamatup. | 1935 |
| PÖLDRE, Hermann | 1892 | Elektrij. am. | 1926 |
| PÄRLIN, Gottlieb | 1866 | Linnaam. käskj. | 1921 |
| SOIDRA, Helga | 1900 | Linnaam. registr. | 1923 |

Perekonnanimede muutmised :

| Eestistatud nimi | Endine nimi |
|----------------------------|--------------------|
| JÕEMAA, Juhan | Jeret, Johan |
| JÜRIOJA, August | Jürgenson, August |
| KALMRE, Jakob | Klemmer, Jakob |
| KARINO, Leonhard | Klimberg, Leonhard |
| MERED, Valentine | Kaal, Valentine |
| OJARI, Ann | Norden, Anna |
| PAIKRE, Henn | Bekker, Kurt |
| RAJAMÄE, Kusta | Robert, Kusta |
| ROOSMAA, Jaan | Rosenfeldt, Jaan |
| RÜNKARU, Kusta | Kilomann, Kusta |
| SAARMA, Ernst | Saarfels, Ernst |
| SOOMETS, Karl | Soonberg, Karl |
| VALMET, Artur | Jürgenson, Artur |
| VELRE, Hulda | Vedler, Hulda |
| Uus abielunimi | |
| LAURING, Ene | Korjus, Ene |

STATISTILISI ANDMEID

| Year | Year | Year | Year | Year | Year | Year | Year |
|------|------|------|------|------|------|------|------|
| 1976 | 1977 | 1978 | 1979 | 1980 | 1981 | 1982 | 1983 |
| 1984 | 1985 | 1986 | 1987 | 1988 | 1989 | 1990 | 1991 |
| 1992 | 1993 | 1994 | 1995 | 1996 | 1997 | 1998 | 1999 |
| 2000 | 2001 | 2002 | 2003 | 2004 | 2005 | 2006 | 2007 |
| 2008 | 2009 | 2010 | 2011 | 2012 | 2013 | 2014 | 2015 |
| 2016 | 2017 | 2018 | 2019 | 2020 | 2021 | 2022 | 2023 |
| 2024 | 2025 | 2026 | 2027 | 2028 | 2029 | 2030 | 2031 |
| 2032 | 2033 | 2034 | 2035 | 2036 | 2037 | 2038 | 2039 |
| 2040 | 2041 | 2042 | 2043 | 2044 | 2045 | 2046 | 2047 |
| 2048 | 2049 | 2050 | 2051 | 2052 | 2053 | 2054 | 2055 |
| 2056 | 2057 | 2058 | 2059 | 2060 | 2061 | 2062 | 2063 |
| 2064 | 2065 | 2066 | 2067 | 2068 | 2069 | 2070 | 2071 |
| 2072 | 2073 | 2074 | 2075 | 2076 | 2077 | 2078 | 2079 |
| 2080 | 2081 | 2082 | 2083 | 2084 | 2085 | 2086 | 2087 |
| 2088 | 2089 | 2090 | 2091 | 2092 | 2093 | 2094 | 2095 |
| 2096 | 2097 | 2098 | 2099 | 2100 | 2101 | 2102 | 2103 |
| 2104 | 2105 | 2106 | 2107 | 2108 | 2109 | 2110 | 2111 |
| 2112 | 2113 | 2114 | 2115 | 2116 | 2117 | 2118 | 2119 |
| 2120 | 2121 | 2122 | 2123 | 2124 | 2125 | 2126 | 2127 |
| 2128 | 2129 | 2130 | 2131 | 2132 | 2133 | 2134 | 2135 |
| 2136 | 2137 | 2138 | 2139 | 2140 | 2141 | 2142 | 2143 |
| 2144 | 2145 | 2146 | 2147 | 2148 | 2149 | 2150 | 2151 |
| 2152 | 2153 | 2154 | 2155 | 2156 | 2157 | 2158 | 2159 |
| 2160 | 2161 | 2162 | 2163 | 2164 | 2165 | 2166 | 2167 |
| 2168 | 2169 | 2170 | 2171 | 2172 | 2173 | 2174 | 2175 |
| 2176 | 2177 | 2178 | 2179 | 2180 | 2181 | 2182 | 2183 |
| 2184 | 2185 | 2186 | 2187 | 2188 | 2189 | 2190 | 2191 |
| 2192 | 2193 | 2194 | 2195 | 2196 | 2197 | 2198 | 2199 |
| 2200 | 2201 | 2202 | 2203 | 2204 | 2205 | 2206 | 2207 |
| 2208 | 2209 | 2210 | 2211 | 2212 | 2213 | 2214 | 2215 |
| 2216 | 2217 | 2218 | 2219 | 2220 | 2221 | 2222 | 2223 |
| 2224 | 2225 | 2226 | 2227 | 2228 | 2229 | 2230 | 2231 |
| 2232 | 2233 | 2234 | 2235 | 2236 | 2237 | 2238 | 2239 |
| 2240 | 2241 | 2242 | 2243 | 2244 | 2245 | 2246 | 2247 |
| 2248 | 2249 | 2250 | 2251 | 2252 | 2253 | 2254 | 2255 |
| 2256 | 2257 | 2258 | 2259 | 2260 | 2261 | 2262 | 2263 |
| 2264 | 2265 | 2266 | 2267 | 2268 | 2269 | 2270 | 2271 |
| 2272 | 2273 | 2274 | 2275 | 2276 | 2277 | 2278 | 2279 |
| 2280 | 2281 | 2282 | 2283 | 2284 | 2285 | 2286 | 2287 |
| 2288 | 2289 | 2290 | 2291 | 2292 | 2293 | 2294 | 2295 |
| 2296 | 2297 | 2298 | 2299 | 2300 | 2301 | 2302 | 2303 |
| 2304 | 2305 | 2306 | 2307 | 2308 | 2309 | 2310 | 2311 |
| 2312 | 2313 | 2314 | 2315 | 2316 | 2317 | 2318 | 2319 |
| 2320 | 2321 | 2322 | 2323 | 2324 | 2325 | 2326 | 2327 |
| 2328 | 2329 | 2330 | 2331 | 2332 | 2333 | 2334 | 2335 |
| 2336 | 2337 | 2338 | 2339 | 2340 | 2341 | 2342 | 2343 |
| 2344 | 2345 | 2346 | 2347 | 2348 | 2349 | 2350 | 2351 |
| 2352 | 2353 | 2354 | 2355 | 2356 | 2357 | 2358 | 2359 |
| 2360 | 2361 | 2362 | 2363 | 2364 | 2365 | 2366 | 2367 |
| 2368 | 2369 | 2370 | 2371 | 2372 | 2373 | 2374 | 2375 |
| 2376 | 2377 | 2378 | 2379 | 2380 | 2381 | 2382 | 2383 |
| 2384 | 2385 | 2386 | 2387 | 2388 | 2389 | 2390 | 2391 |
| 2392 | 2393 | 2394 | 2395 | 2396 | 2397 | 2398 | 2399 |
| 2400 | 2401 | 2402 | 2403 | 2404 | 2405 | 2406 | 2407 |
| 2408 | 2409 | 2410 | 2411 | 2412 | 2413 | 2414 | 2415 |
| 2416 | 2417 | 2418 | 2419 | 2420 | 2421 | 2422 | 2423 |
| 2424 | 2425 | 2426 | 2427 | 2428 | 2429 | 2430 | 2431 |
| 2432 | 2433 | 2434 | 2435 | 2436 | 2437 | 2438 | 2439 |
| 2440 | 2441 | 2442 | 2443 | 2444 | 2445 | 2446 | 2447 |
| 2448 | 2449 | 2450 | 2451 | 2452 | 2453 | 2454 | 2455 |
| 2456 | 2457 | 2458 | 2459 | 2460 | 2461 | 2462 | 2463 |
| 2464 | 2465 | 2466 | 2467 | 2468 | 2469 | 2470 | 2471 |
| 2472 | 2473 | 2474 | 2475 | 2476 | 2477 | 2478 | 2479 |
| 2480 | 2481 | 2482 | 2483 | 2484 | 2485 | 2486 | 2487 |
| 2488 | 2489 | 2490 | 2491 | 2492 | 2493 | 2494 | 2495 |
| 2496 | 2497 | 2498 | 2499 | 2500 | 2501 | 2502 | 2503 |
| 2504 | 2505 | 2506 | 2507 | 2508 | 2509 | 2510 | 2511 |
| 2512 | 2513 | 2514 | 2515 | 2516 | 2517 | 2518 | 2519 |
| 2520 | 2521 | 2522 | 2523 | 2524 | 2525 | 2526 | 2527 |
| 2528 | 2529 | 2530 | 2531 | 2532 | 2533 | 2534 | 2535 |
| 2536 | 2537 | 2538 | 2539 | 2540 | 2541 | 2542 | 2543 |
| 2544 | 2545 | 2546 | 2547 | 2548 | 2549 | 2550 | 2551 |
| 2552 | 2553 | 2554 | 2555 | 2556 | 2557 | 2558 | 2559 |
| 2560 | 2561 | 2562 | 2563 | 2564 | 2565 | 2566 | 2567 |
| 2568 | 2569 | 2570 | 2571 | 2572 | 2573 | 2574 | 2575 |
| 2576 | 2577 | 2578 | 2579 | 2580 | 2581 | 2582 | 2583 |
| 2584 | 2585 | 2586 | 2587 | 2588 | 2589 | 2590 | 2591 |
| 2592 | 2593 | 2594 | 2595 | 2596 | 2597 | 2598 | 2599 |
| 2600 | 2601 | 2602 | 2603 | 2604 | 2605 | 2606 | 2607 |
| 2608 | 2609 | 2610 | 2611 | 2612 | 2613 | 2614 | 2615 |
| 2616 | 2617 | 2618 | 2619 | 2620 | 2621 | 2622 | 2623 |
| 2624 | 2625 | 2626 | 2627 | 2628 | 2629 | 2630 | 2631 |
| 2632 | 2633 | 2634 | 2635 | 2636 | 2637 | 2638 | 2639 |
| 2640 | 2641 | 2642 | 2643 | 2644 | 2645 | 2646 | 2647 |
| 2648 | 2649 | 2650 | 2651 | 2652 | 2653 | 2654 | 2655 |
| 2656 | 2657 | 2658 | 2659 | 2660 | 2661 | 2662 | 2663 |
| 2664 | 2665 | 2666 | 2667 | 2668 | 2669 | 2670 | 2671 |
| 2672 | 2673 | 2674 | 2675 | 2676 | 2677 | 2678 | 2679 |
| 2680 | 2681 | 2682 | 2683 | 2684 | 2685 | 2686 | 2687 |
| 2688 | 2689 | 2690 | 2691 | 2692 | 2693 | 2694 | 2695 |
| 2696 | 2697 | 2698 | 2699 | 2700 | 2701 | 2702 | 2703 |
| 2704 | 2705 | 2706 | 2707 | 2708 | 2709 | 2710 | 2711 |
| 2712 | 2713 | 2714 | 2715 | 2716 | 2717 | 2718 | 2719 |
| 2720 | 2721 | 2722 | 2723 | 2724 | 2725 | 2726 | 2727 |
| 2728 | 2729 | 2730 | 2731 | 2732 | 2733 | 2734 | 2735 |
| 2736 | 2737 | 2738 | 2739 | 2740 | 2741 | 2742 | 2743 |
| 2744 | 2745 | 2746 | 2747 | 2748 | 2749 | 2750 | 2751 |
| 2752 | 2753 | 2754 | 2755 | 2756 | 2757 | 2758 | 2759 |
| 2760 | 2761 | 2762 | 2763 | 2764 | 2765 | 2766 | 2767 |
| 2768 | 2769 | 2770 | 2771 | 2772 | 2773 | 2774 | 2775 |
| 2776 | 2777 | 2778 | 2779 | 2780 | 2781 | 2782 | 2783 |
| 2784 | 2785 | 2786 | 2787 | 2788 | 2789 | 2790 | 2791 |
| 2792 | 2793 | 2794 | 2795 | 2796 | 2797 | 2798 | 2799 |
| 2800 | 2801 | 2802 | 2803 | 2804 | 2805 | 2806 | 2807 |
| 2808 | 2809 | 2810 | 2811 | 2812 | 2813 | 2814 | 2815 |
| 2816 | 2817 | 2818 | 2819 | 2820 | 2821 | 2822 | 2823 |
| 2824 | 2825 | 2826 | 2827 | 2828 | 2829 | 2830 | 2831 |
| 2832 | 2833 | 2834 | 2835 | 2836 | 2837 | 2838 | 2839 |
| 2840 | 2841 | 2842 | 2843 | 2844 | 2845 | 2846 | 2847 |
| 2848 | 2849 | 2850 | 2851 | 2852 | 2853 | 2854 | 2855 |
| 2856 | 2857 | 2858 | 2859 | 2860 | 2861 | 2862 | 2863 |
| 2864 | 2865 | 2866 | 2867 | 2868 | 2869 | 2870 | 2871 |
| 2872 | 2873 | 2874 | 2875 | 2876 | 2877 | 2878 | 2879 |
| 2880 | 2881 | 2882 | 2883 | 2884 | 2885 | 2886 | 2887 |
| 2888 | 2889 | 2890 | 2891 | 2892 | 2893 | 2894 | 2895 |
| 2896 | 2897 | 2898 | 2899 | 2900 | 2901 | 2902 | 2903 |
| 2904 | 2905 | 2906 | 2907 | 2908 | 2909 | 2910 | 2911 |
| 2912 | 2913 | 2914 | 2915 | 2916 | 2917 | 2918 | 2919 |
| 2920 | 2921 | 2922 | 2923 | 2924 | 2925 | 2926 | 2927 |
| 2928 | 2929 | 2930 | 2931 | 2932 | 2933 | 2934 | 2935 |
| 2936 | 2937 | 2938 | 2939 | 2940 | 2941 | 2942 | 2943 |
| 2944 | 2945 | 2946 | 2947 | 2948 | 2949 | 2950 | 2951 |
| 2952 | 2953 | 2954 | 2955 | 2956 | 2957 | 2958 | 2959 |
| 2960 | 2961 | 2962 | 2963 | 2964 | 2965 | 2966 | 2967 |
| 2968 | 2969 | 2970 | 2971 | 2972 | 2973 | 2974 | 2975 |
| 2976 | 2977 | 2978 | 2979 | 2980 | 2981 | 2982 | 2983 |
| 2984 | 2985 | 2986 | 2987 | 2988 | 2989 | 2990 | 2991 |
| 2992 | 2993 | 2994 | 2995 | 2996 | 2997 | 2998 | 2999 |
| 3000 | 3001 | 3002 | 3003 | 3004 | 3005 | 3006 | 3007 |
| 3008 | 3009 | 3010 | 3011 | 3012 | 3013 | 3014 | 3015 |
| 3016 | 3017 | 3018 | 3019 | 3020 | 3021 | 3022 | 3023 |
| 3024 | 3025 | 3026 | 3027 | 3028 | 3029 | 3030 | 3031 |
| 3032 | 3033 | 3034 | 3035 | 3036 | 3037 | 3038 | 3039 |
| 3040 | 3041 | 3042 | 3043 | 3044 | 3045 | 3046 | 3047 |
| 3048 | 3049 | 3050 | 3051 | 3052 | 3053 | 3054 | 3055 |
| 3056 | 3057 | 3058 | 3059 | 3060 | 3061 | 3062 | 3063 |
| 3064 | 3065 | 3066 | 3067 | 3068 | 3069 | 3070 | 3071 |
| 3072 | 3073 | 3074 | 3075 | 3076 | 3077 | 3078 | 3079 |
| 3080 | 3081 | 3082 | 3083 | 3084 | 3085 | 3086 | 3087 |
| 3088 | 3089 | 3090 | 3091 | 3092 | 3093 | 3094 | 3095 |
| 3096 | 3097 | 3098 | 3099 | 31 | | | |

1. Meteoroloogilised vaatlused Tartus.
Observations météorologiques.

| | Jaän. | Veebr. | Märts | Aprill | Mai | Juuni | Juuli | August | Sept. | Okt. | Nov. | Dets. | Aasta |
|----------------------------------|---------------|---------------|----------|----------|----------|----------|----------|----------|----------|----------|----------|----------|----------|
| Õhutemp. (C°) ¹⁾ | -2,45 | -9,08 | 0,50 | 4,64 | 11,80 | 18,66 | 19,79 | 16,12 | 10,41 | 2,82 | 2,05 | 0,50 | 6,37 |
| keskmine ²⁾ | -8,37 | -5,43 | -1,75 | 6,89 | 13,32 | 17,83 | 17,16 | 18,22 | 13,02 | 6,47 | 1,66 | -7,83 | 5,98 |
| maksimaalne ³⁾ | 3,9 | 3,1 | 9,0 | 22,0 | 24,5 | 29,9 | 32,4 | 31,6 | 20,9 | 8,2 | 10,9 | 8,2 | 32,4 |
| minimaalne ⁴⁾ | 6,1 | 2,6 | 6,1 | 18,6 | 26,8 | 31,5 | 28,3 | 26,1 | 24,5 | 14,2 | 9,0 | -0,4 | 31,5 |
| | -18,1 | -23,2 | -7,9 | -7,5 | 2,2 | 5,4 | 9,4 | 5,5 | -2,8 | -4,2 | -6,8 | -9,1 | -23,2 |
| | -22,1 | -15,2 | -15,4 | -5,8 | 2,0 | 3,7 | 8,7 | 10,3 | 2,4 | -3,8 | -5,7 | -17,4 | -22,1 |
| Õhurõhumine | 996,41 | 1 002,40 | 1 007,28 | 1 000,66 | 1 009,69 | 1 004,64 | 1 002,00 | 1 004,29 | 1 004,23 | 997,82 | 1 006,29 | 1 003,50 | 1 003,27 |
| keskmine (mb) ⁵⁾ | 1 018,68 | 993,86 | 1 000,92 | 1 009,88 | 1 007,40 | 1 005,87 | 999,31 | 1 006,37 | 1 002,22 | 1 009,59 | 1 005,10 | 1 006,72 | 1 005,58 |
| Tuulte keskm. | 3,48 | 3,77 | 3,40 | 3,70 | 3,03 | 2,88 | 2,85 | 2,92 | 3,19 | 3,60 | 3,44 | 4,73 | 3,41 |
| kiirus ⁶⁾ m/sek. | 3,86 | 4,00 | 3,65 | 2,96 | 3,42 | 3,15 | 2,55 | 2,48 | 3,65 | 3,18 | 3,14 | 3,12 | 3,26 |
| Sademete | 39,3 | 34,4 | 20,3 | 14,4 | 52,2 | 70,3 | 92,0 | 58,8 | 57,7 | 94,3 | 25,3 | 25,7 | 584,7 |
| hulk (mm) ⁷⁾ | 20,1 | 61,8 | 88,1 | 16,8 | 67,3 | 44,9 | 136,4 | 76,4 | 93,0 | 12,9 | 51,8 | 45,6 | 715,1 |
| Relatiivne niiskus ⁸⁾ | 88,5 | 85,2 | 80,9 | 75,2 | 69,6 | 68,6 | 74,8 | 76,2 | 83,2 | 86,9 | 90,0 | 88,0 | 80,6 |
| keskmine ⁹⁾ | 85,9 | 86,3 | 86,2 | 72,6 | 69,9 | 65,1 | 80,8 | 83,1 | 82,9 | 87,3 | 91,4 | 89,7 | 81,8 |
| minimaalne ¹⁰⁾ | 65 | 65 | 39 | 23 | 29 | 27 | 33 | 35 | 39 | 43 | 68 | 54 | 23 |
| | 72 | 56 | 46 | 35 | 31 | 26 | 43 | 44 | 51 | 48 | 68 | 80 | 26 |
| Emajõe veepinna | 0,20 | 0,20 | 0,53 | 2,99 | 14,29 | 20,99 | 22,12 | 18,86 | 13,71 | 6,55 | 3,33 | 0,57 | 8,77 |
| temp. C°/kl ¹³⁾ | 0,24 | 0,20 | 0,21 | 5,65 | 15,72 | 20,11 | 20,34 | 20,50 | 14,66 | 9,51 | 4,57 | 0,20 | 9,33 |
| keskmine ¹²⁾ | j ä ä k a t e | j ä ä k a t e | 186 | 220 | 208 | 143 | 98 | 78 | 55 | 85 | 82 | 88 | 220 |
| Emajõe veekõrg. ¹³⁾ | 74 | j ä ä k a t e | 212 | 215 | 169 | 106 | 71 | 129 | 66 | 52 | 66 | 58 | 215 |
| maksimaalne ¹⁴⁾ | j ä ä k a t e | j ä ä k a t e | 132 | 168 | 139 | 98 | 78 | 40 | 27 | 30 | 52 | 60 | 27 |
| minimaalne ¹⁵⁾ | 70 | j ä ä k a t e | 185 | 139 | 105 | 67 | 61 | 58 | 49 | 31 | 22 | 58 | 22 |
| Päikesepaiste tun- | 16,6 | 65,7 | 36,5 | 148,8 | 246,0 | 369,7 | 292,9 | 243,6 | 174,9 | 52,1 | 14,4 | 15,4 | 1776,7 |
| dide summad ¹⁶⁾ | 64,4 | 35,8 | 87,2 | 215,8 | 310,9 | 320,0 | 173,8 | 208,3 | 142,6 | 106,8 | 0,6 | 11,2 | 1677,4 |

1) Temperature de l'air, 2) moyenne, 3) max. absol., 4) min. absol., 5) pression atmosphérique, 6) force moy. des vents, 7) précipitations, 8) humidité relative, 9) moyenne, 10) minimale, 11) température de l'Emajõgi, 12) moyenne, 13) niveau de l'eau de l'Emajõgi, 14) maximale, 15) minimale, 16) totaux des heures soleil.

2. Tuule teed ja sihtide sagedus 1937.

Direction des vents.

| | N | NNE | NE | ENE | E | ESE | SE | SSE | S | SSW | SW | WSW | W | WNW | NW | NNW | Vaikus | Kokku |
|--|-------|-------|-------|-------|-------|-------|--------|-------|-------|-------|-------|--------|-------|-------|-------|-------|--------|---------|
| <i>Tuule teed tuulesihtide järgi kilomeetrites — Courants des vents, selon leur direction, en kilomètres</i> | | | | | | | | | | | | | | | | | | |
| Jaauar . . . | 274 | 68 | 180 | 417 | 723 | 1 009 | 1 790 | 1 219 | 644 | 1 538 | 882 | 656 | 161 | 342 | 150 | 340 | 1 | 10 333 |
| Veebruar . . . | 257 | 263 | 309 | 332 | 147 | 529 | 1 178 | 1 218 | 984 | 845 | 663 | 482 | 208 | 813 | 871 | 580 | 6 | 9 685 |
| Märts . . . | 38 | 12 | 325 | 257 | 646 | 1 092 | 2 251 | 750 | 575 | 700 | 1 236 | 1 083 | 465 | 183 | 115 | 46 | 1 | 9 775 |
| Aprill . . . | 54 | 71 | 290 | 474 | 558 | 1 499 | 2 253 | 759 | 327 | 127 | 188 | 311 | 496 | 156 | 67 | 35 | 3 | 7 667 |
| Mai . . . | 316 | 123 | 224 | 237 | 656 | 671 | 648 | 284 | 298 | 154 | 427 | 1 697 | 1 603 | 850 | 530 | 431 | 3 | 9 153 |
| Juuni . . . | 256 | 69 | 70 | 12 | 322 | 693 | 533 | 605 | 557 | 703 | 925 | 1 384 | 1 202 | 369 | 208 | 252 | — | 8 160 |
| Juuli . . . | 323 | 379 | 707 | 524 | 413 | 371 | 213 | 165 | 265 | 109 | 207 | 756 | 865 | 589 | 382 | 564 | 6 | 6 838 |
| August . . . | 229 | 497 | 1 003 | 1 016 | 788 | 1 107 | 709 | 375 | 216 | 33 | 66 | 48 | 82 | 118 | 135 | 209 | 1 | 6 633 |
| September . . . | 99 | 59 | 89 | 87 | 194 | 312 | 208 | 432 | 1 256 | 1 621 | 2 114 | 2 195 | 407 | 165 | 76 | 147 | 4 | 9 465 |
| Oktoober . . . | 347 | 298 | 396 | 210 | 166 | 64 | 233 | 1 195 | 855 | 1 014 | 994 | 581 | 781 | 591 | 437 | 360 | 4 | 8 528 |
| November . . . | 77 | 69 | 66 | 81 | 198 | 148 | 335 | 1 669 | 1 084 | 1 523 | 1 310 | 671 | 301 | 138 | 203 | 261 | 4 | 8 139 |
| Detsember . . . | 307 | 354 | 1 184 | 1 833 | 634 | 631 | 540 | 182 | 446 | 284 | 336 | 246 | 307 | 126 | 200 | 737 | 17 | 8 364 |
| A a s t a . . . | 2 577 | 2 262 | 4 843 | 5 480 | 5 445 | 8 126 | 10 891 | 8 853 | 7 507 | 8 651 | 9 288 | 10 110 | 6 878 | 4 440 | 3 374 | 3 962 | 50 | 102 740 |
| <i>Tuule sihtide sagedus-% Tartus — Direction des vents</i> | | | | | | | | | | | | | | | | | | |
| Jaauar . . . | 2,55 | 1,48 | 2,55 | 4,97 | 5,51 | 9,01 | 18,41 | 15,33 | 9,41 | 10,08 | 5,51 | 4,44 | 1,75 | 3,23 | 2,55 | 3,09 | 0,13 | 100,00 |
| Veebruar . . . | 3,72 | 2,67 | 3,42 | 3,86 | 2,08 | 7,88 | 11,00 | 11,00 | 10,41 | 9,22 | 7,44 | 4,01 | 2,38 | 6,99 | 6,69 | 6,54 | 0,69 | 100,00 |
| Märts . . . | 0,53 | 0,27 | 3,23 | 2,96 | 6,45 | 11,83 | 20,57 | 7,53 | 6,18 | 7,53 | 10,34 | 11,02 | 5,78 | 2,96 | 2,02 | 0,67 | 0,13 | 100,00 |
| Aprill . . . | 1,11 | 1,39 | 5,14 | 7,08 | 7,78 | 17,50 | 25,14 | 9,86 | 5,83 | 1,94 | 2,64 | 4,31 | 6,39 | 1,94 | 1,11 | 0,56 | 0,28 | 100,00 |
| Mai . . . | 3,90 | 2,02 | 4,30 | 3,90 | 9,27 | 8,74 | 8,20 | 3,90 | 3,50 | 1,61 | 4,97 | 14,65 | 15,72 | 6,45 | 4,30 | 4,30 | 0,27 | 100,00 |
| Juuni . . . | 3,06 | 1,11 | 1,11 | 0,14 | 4,03 | 8,89 | 6,53 | 6,25 | 6,81 | 8,75 | 11,39 | 16,79 | 13,75 | 4,17 | 3,61 | 3,61 | — | 100,00 |
| Juuli . . . | 5,38 | 5,51 | 10,89 | 7,26 | 6,05 | 5,78 | 3,50 | 2,55 | 4,17 | 2,42 | 4,03 | 11,29 | 11,29 | 6,72 | 4,70 | 7,93 | 0,53 | 100,00 |
| August . . . | 4,17 | 8,74 | 13,98 | 13,44 | 9,68 | 15,86 | 9,94 | 5,78 | 3,36 | 0,53 | 1,48 | 1,21 | 1,75 | 2,02 | 3,36 | 4,57 | 0,13 | 100,00 |
| September . . . | 1,80 | 1,25 | 1,53 | 0,83 | 2,36 | 4,17 | 2,50 | 5,14 | 12,92 | 15,28 | 20,69 | 20,28 | 4,86 | 2,36 | 1,25 | 2,36 | 0,42 | 100,00 |
| Oktoober . . . | 5,51 | 4,44 | 5,38 | 3,23 | 2,82 | 1,08 | 2,96 | 12,77 | 9,54 | 9,54 | 11,96 | 4,70 | 8,60 | 6,59 | 5,51 | 4,97 | 0,40 | 100,00 |
| November . . . | 1,25 | 0,97 | 1,39 | 1,67 | 2,22 | 2,08 | 4,44 | 16,94 | 13,05 | 15,42 | 18,06 | 7,50 | 5,42 | 2,36 | 2,78 | 4,03 | 0,42 | 100,00 |
| Detsember . . . | 3,50 | 4,44 | 12,90 | 16,66 | 6,45 | 8,47 | 4,57 | 2,69 | 8,06 | 4,44 | 4,70 | 3,09 | 4,44 | 2,42 | 3,90 | 7,66 | 1,61 | 100,00 |
| A a s t a . . . | 3,05 | 2,88 | 5,54 | 5,55 | 5,43 | 8,45 | 9,81 | 8,28 | 7,73 | 7,18 | 8,56 | 8,61 | 6,87 | 4,00 | 3,47 | 4,18 | 0,41 | 100,00 |

3. Elanike mehaaniline liikumine Tartus 1938.

Mouvement mécanique des habitants de Tartu.

| | Kuu algul <i>Au début du mois</i> | | | Sisse kirjutatud <i>Inscrits</i> | | | Neist korteri- vahetajaid <i>Changé de logement</i> | | | Välja kirjutatud <i>Rayés</i> | | |
|---------------------|--------------------------------------|--------|--------|-------------------------------------|-------|-------|---|-------|-------|----------------------------------|-------|-------|
| | m. | n. | kokku | h. | f. | total | m. | n. | kokku | m. | n. | kokku |
| Jaauar | 26 134 | 34 097 | 60 231 | 1 415 | 1 455 | 2 870 | 715 | 837 | 1 552 | 1 201 | 1 349 | 2 550 |
| Veebruar | 26 348 | 34 203 | 60 551 | 1 062 | 1 203 | 2 265 | 584 | 749 | 1 333 | 996 | 1 210 | 2 206 |
| Märts | 26 414 | 34 196 | 60 610 | 949 | 1 122 | 2 071 | 555 | 706 | 1 261 | 1 073 | 1 187 | 2 260 |
| Aprill | 26 290 | 34 131 | 60 421 | 891 | 973 | 1 864 | 464 | 545 | 1 009 | 1 044 | 1 128 | 2 172 |
| Mai | 26 137 | 33 976 | 60 113 | 1 233 | 1 250 | 2 483 | 660 | 814 | 1 474 | 1 455 | 1 643 | 3 098 |
| Juuni | 25 915 | 33 583 | 59 498 | 1 125 | 1 362 | 2 487 | 760 | 957 | 1 717 | 1 986 | 2 328 | 4 314 |
| Juuli | 25 054 | 32 617 | 57 671 | 1 271 | 1 390 | 2 661 | 806 | 1 002 | 1 808 | 1 344 | 1 569 | 2 913 |
| August | 24 981 | 32 438 | 57 419 | 1 457 | 1 751 | 3 208 | 811 | 1 043 | 1 854 | 1 310 | 1 643 | 2 953 |
| September | 25 128 | 32 546 | 57 674 | 2 280 | 2 641 | 4 921 | 943 | 1 149 | 2 092 | 1 413 | 1 659 | 3 072 |
| Oktoober | 25 995 | 33 528 | 59 523 | 1 470 | 1 673 | 3 143 | 696 | 867 | 1 563 | 1 128 | 1 282 | 2 410 |
| November | 26 337 | 33 919 | 60 256 | 1 409 | 1 649 | 3 058 | 757 | 857 | 1 614 | 1 300 | 1 266 | 2 566 |
| Detsember | 26 446 | 34 302 | 60 748 | 1 071 | 1 291 | 2 362 | 581 | 695 | 1 276 | 1 356 | 1 346 | 2 702 |

4. Sündimus Tartus 1930 - 1937.

Natalité 1930—1937.

| | 1937 | | | 1936 | 1935 | 1934 | 1933 | 1932 | 1931 | 1930 |
|--|--------|---------|-------|------|------|------|------|------|------|------|
| | poegl. | tütarl. | kokku | | | | | | | |
| | g. | f. | total | | | | | | | |
| Jaauar | 31 | 30 | 61 | 51 | 46 | 47 | 53 | 52 | 60 | 51 |
| Veebruar | 26 | 25 | 51 | 48 | 52 | 55 | 41 | 55 | 52 | 56 |
| Märts | 40 | 30 | 70 | 68 | 54 | 58 | 52 | 49 | 60 | 69 |
| Aprill | 23 | 26 | 49 | 55 | 58 | 57 | 41 | 42 | 59 | 49 |
| Mai | 23 | 26 | 49 | 50 | 64 | 48 | 60 | 58 | 59 | 76 |
| Juuni | 28 | 32 | 60 | 62 | 47 | 54 | 69 | 44 | 54 | 71 |
| Juuli | 27 | 22 | 49 | 55 | 56 | 40 | 43 | 65 | 46 | 53 |
| August | 25 | 28 | 53 | 68 | 55 | 36 | 45 | 51 | 48 | 47 |
| September | 36 | 18 | 54 | 57 | 48 | 47 | 42 | 55 | 63 | 69 |
| Oktoober | 24 | 20 | 44 | 50 | 49 | 43 | 48 | 55 | 60 | 60 |
| November | 21 | 21 | 42 | 64 | 51 | 36 | 46 | 42 | 44 | 45 |
| Detsember | 37 | 39 | 76 | 37 | 57 | 63 | 39 | 53 | 63 | 66 |
| K o k k u — Total | 341 | 317 | 658 | 665 | 637 | 584 | 579 | 621 | 668 | 712 |
| Väljastp. elanikke <i>Habitants du dehors</i> | 30 | 51 | 81 | 119 | 84 | 63 | 60 | 62 | 71 | 36 |

6. Sündimus vanemate rahvuse järgi.
Natalité d'après la nationalité des parents.

| Isarahvus Nationalité du père | | | Emarahvus — Nationalité de la mère. | | | | | | | | | | | |
|--|----------------|-----|-------------------------------------|----|-------------------|----|-----------------------|----|---------------|----|----------------|-------------------|----------------|----|
| | | | Eestlane Estonienne | | Venelane Russe | | Sakslane Allemande | | Juut Juive | | Muud Autres | | Kokku Total | |
| | | | p. | t. | g. | f. | p. | t. | p. | t. | p. | t. | p. | t. |
| Eestlane — Estonien | 1935 | 280 | 248 | 1 | — | — | 2 | — | — | — | 1 | 281 | 251 | |
| | 1936 | 269 | 259 | 1 | 3 | — | 1 | — | — | — | — | 270 | 263 | |
| | 1937 | 282 | 244 | 3 | 2 | 1 | — | — | — | 1 | — | 287 | 246 | |
| Venelane — Russe | 1935 | 3 | 1 | 7 | 8 | — | — | — | — | — | — | 10 | 9 | |
| | 1936 | 4 | 5 | 2 | 10 | 1 | — | — | — | — | — | 7 | 15 | |
| | 1937 | 2 | 2 | 10 | 12 | — | — | — | — | — | — | 12 | 14 | |
| Sakslane — Allemande | 1935 | 1 | — | — | — | 3 | 4 | — | — | — | — | 4 | 4 | |
| | 1936 | 1 | 1 | — | 1 | 11 | 7 | — | — | — | — | 12 | 9 | |
| | 1937 | — | 1 | — | — | 6 | 9 | — | — | — | — | 6 | 10 | |
| Juut — Juif | 1935 | — | — | — | — | — | — | 4 | 5 | — | — | 4 | 5 | |
| | 1936 | — | — | — | — | — | — | 2 | 4 | — | — | 2 | 4 | |
| | 1937 | — | — | — | — | — | — | 5 | 6 | — | — | 5 | 6 | |
| Muud — Autres | 1935 | — | — | — | 1 | — | — | — | — | — | — | — | 1 | |
| | 1936 | 1 | — | 1 | — | — | — | — | — | 2 | 2 | 4 | 2 | |
| | 1937 | — | — | — | — | — | — | — | — | — | — | — | — | |
| Väljaspool abielu — Illégit. | 1935 | 31 | 27 | 5 | 4 | — | — | — | — | — | 1 | 36 | 32 | |
| | 1936 | 39 | 31 | 3 | 1 | — | — | — | — | — | 2 | 42 | 34 | |
| | 1937 | 29 | 36 | 1 | 4 | — | 1 | — | — | — | — | 30 | 41 | |
| Kokku — Total | 1935 | 315 | 276 | 13 | 13 | 3 | 6 | 4 | 5 | — | 2 | 335 | 302 | |
| | 1936 | 314 | 296 | 7 | 15 | 12 | 8 | 2 | 4 | 2 | 4 | 337 ¹⁾ | 327 | |
| | 1937 | 313 | 283 | 14 | 18 | 7 | 10 | 5 | 6 | 1 | — | 340 | 317 | |
| Väljastpoolt elanikke Habitants du dehors | 1935 | 45 | 34 | — | 1 | — | 2 | 1 | — | — | 1 | 46 | 38 | |
| | 1936 | 50 | 56 | 3 | 7 | 2 | — | — | 1 | — | — | 55 | 64 | |
| | 1937 | 28 | 45 | 1 | 3 | 1 | 1 | — | 1 | — | 1 | 30 | 51 | |

¹⁾ Peale selle veel üks leitud poeglaps. — Outre cela 1 g. trouvé.

7. Sündimus vanemate abielu kestuse järgi 1937.

Natalité d'après la durée du mariage.

| Sündimuse järjekord <i>Ordre de naissance</i> | —1 a. | | 1—2 a. | | 3—4 a. | | 5—9 a. | | 10—14 a. | | 15—19 a. | | 20— a. | | Märkimata <i>Inconnu</i> | | K o k k u <i>Total</i> | | Väljaspool abielu <i>Illégitimes</i> | | Üldse <i>Grand total</i> | |
|--|-------------|----|--------|----|--------|----|--------|----|----------|----|----------|----|--------|----|-----------------------------|----|---------------------------|-----|---|-----|-----------------------------|-------------------|
| | p. | t. | g. | f. | p. | t. | p. | t. | p. | t. | p. | t. | p. | t. | p. | t. | p. | t. | p. | t. | | |
| | 1 | 67 | 58 | 60 | 61 | 19 | 16 | 17 | 9 | 1 | — | — | — | — | — | — | — | — | 164 | 144 | | 21 |
| 2 | 4 | — | 25 | 23 | 30 | 16 | 31 | 30 | 6 | 8 | 2 | — | — | — | — | 1 | — | 98 | 78 | 5 | 5 | 186 |
| 3 | 1 | — | 3 | 1 | 7 | 6 | 10 | 16 | 5 | 4 | 1 | 1 | — | — | — | — | — | 27 | 28 | 2 | 4 | 61 |
| 4 | — | — | — | — | 2 | 1 | 4 | 7 | 4 | 6 | — | — | — | — | — | — | — | 10 | 14 | 1 | 1 | 26 |
| 5 | — | — | — | 1 | — | 1 | 3 | 1 | 1 | 2 | — | 1 | 1 | — | — | — | — | 5 | 6 | 1 | 2 | 14 |
| 6 | — | — | — | — | — | — | — | — | 1 | 1 | — | 1 | — | — | — | — | — | 1 | 2 | — | — | 3 |
| 7 | — | — | — | — | — | — | — | — | 1 | — | 1 | — | — | — | — | — | — | 2 | — | — | — | 2 |
| 8 | — | — | — | — | — | — | — | — | — | — | — | 1 | — | — | — | — | — | — | 1 | — | — | 1 |
| 9 | — | — | — | — | — | — | — | — | 1 | 1 | 1 | — | — | — | — | — | — | 2 | 1 | — | — | 3 |
| 10 ja rohkem . . . | — | — | — | — | — | — | — | 1 | 1 | — | — | 1 | — | — | — | — | — | 1 | 2 | — | — | 3 |
| K o k k u — <i>Total</i> | 72 | 58 | 88 | 86 | 58 | 40 | 65 | 64 | 21 | 22 | 5 | 5 | 1 | — | — | 1 | — | 310 | 276 | 30 | 41 | 657 |
| 1936. a. | 68 | 71 | 72 | 83 | 49 | 49 | 80 | 62 | 11 | 22 | 11 | 5 | 3 | 1 | 1 | — | — | 295 | 293 | 42 | 34 | 664 ¹⁾ |
| 1935. a. | 61 | 52 | 80 | 74 | 58 | 49 | 75 | 64 | 20 | 23 | 2 | 6 | 1 | 1 | 2 | 1 | — | 299 | 270 | 36 | 32 | 637 |

¹⁾ Peale selle veel üks leitud poeglaps. — *Outre cela 1 g. trouvé.*

8. Sündimus statistiliste rajoonide järgi Tartus 1936—1937.

Natalité d'après les rayons statistiques.

| Rajoonid: | 1936 | | | 1937 | | |
|--|------|-----|-----|------|-----|-----|
| | p. | t. | k. | p. | t. | k. |
| 1. Meltsiveski | 15 | 14 | 29 | 9 | 12 | 21 |
| 2. Peetri | 23 | 15 | 38 | 12 | 18 | 30 |
| 3. Mäe | 23 | 26 | 49 | 24 | 24 | 48 |
| 4. Narva | 34 | 32 | 66 | 32 | 33 | 65 |
| 5. Pärna | 23 | 16 | 39 | 25 | 34 | 59 |
| 6. Herne | 24 | 23 | 47 | 18 | 15 | 33 |
| 7. Südalinn | 13 | 9 | 22 | 12 | 15 | 27 |
| 8. Aleksandri | 20 | 22 | 42 | 30 | 17 | 47 |
| 9. Karlova-alune | 11 | 5 | 16 | 8 | 6 | 14 |
| 10. Karlova | 60 | 69 | 129 | 62 | 53 | 115 |
| 11. Toome | 29 | 25 | 54 | 33 | 25 | 58 |
| 12. Raudtee-äärne | 31 | 25 | 56 | 31 | 19 | 50 |
| 13. Ropka-Piiskopi | 10 | 8 | 18 | 10 | 8 | 18 |
| 14. Tamme | 14 | 21 | 35 | 15 | 21 | 36 |
| 15. Veeriku | 4 | 4 | 8 | 12 | 5 | 17 |
| 16. Tähtvere | 3 | 9 | 12 | — | 4 | 4 |
| 17. Linna adm. piires asuvad talundid ja mõisad | — | 4 | 4 | 7 | 8 | 15 |
| Kokku — <i>Total</i> | 337 | 327 | 664 | 340 | 317 | 657 |

9. Abiellumus Tartus 1931—1937.

Mariages 1931—1937.

| | 1931 | 1932 | 1933 | 1934 | 1935 | 1936 | 1937 |
|--------------------------------|------|------|------|------|------|------|------|
| Jaanuar | 23 | 27 | 17 | 29 | 24 | 27 | 31 |
| Veebruar | 31 | 38 | 31 | 25 | 44 | 47 | 35 |
| Märts | 29 | 45 | 19 | 30 | 37 | 29 | 39 |
| Aprill | 23 | 33 | 30 | 26 | 41 | 41 | 34 |
| Mai | 51 | 51 | 36 | 58 | 23 | 71 | 51 |
| Juuni | 39 | 33 | 45 | 56 | 75 | 70 | 49 |
| Juuli | 32 | 41 | 31 | 44 | 35 | 34 | 43 |
| August | 35 | 33 | 27 | 37 | 58 | 39 | 34 |
| September | 28 | 25 | 30 | 63 | 59 | 41 | 42 |
| Oktoober | 40 | 39 | 30 | 39 | 37 | 45 | 48 |
| November | 28 | 38 | 35 | 34 | 44 | 37 | 42 |
| Detsember | 88 | 85 | 75 | 98 | 107 | 101 | 93 |
| Kokku — <i>Total</i> | 447 | 488 | 406 | 539 | 584 | 582 | 541 |
| Väljastpoolt elan. | 188 | 170 | 176 | 195 | 194 | 259 | 266 |
| <i>Habit. du dehors</i> | | | | | | | |

10. Abiellujad vanuse järgi 1937. aastal.
Contractants mariage d'après leur âge.

| Naise vanus aastais Âge des femmes | | Mehe vanus aastais — Âge des hommes | | | | | | | | | | | | | | | | | | | | Kokku Total | | Üldse Gr. total | | | | | | | | |
|---|-------|-------------------------------------|---|----|---|-------|----|-------|----|-------|----|-------|----|-------|----|-------|---|-------|---|-------|---|----------------|---|--------------------|---|-------|---|-------|---|-------|-----|-------|
| | | 18 | | 19 | | 20—24 | | 25—29 | | 30—34 | | 35—39 | | 40—44 | | 45—49 | | 50—54 | | 55—59 | | | | | | 60—64 | | 65—69 | | 70—74 | | 75—79 |
| | | a | b | a | b | a | b | a | b | a | b | a | b | a | b | a | b | a | b | a | b | a | b | a | b | a | b | a | b | | | |
| 16—17 | a . . | — | — | — | — | 1 | — | 4 | — | — | — | — | — | — | — | — | — | — | — | — | — | — | — | — | — | — | — | — | — | 5 | — | 5 |
| | b . . | — | — | — | — | — | 1 | 1 | — | — | 1 | — | — | — | — | — | — | — | — | — | — | — | — | — | — | — | — | — | — | 1 | 2 | 3 |
| 18 | a . . | 1 | — | — | — | 4 | — | 2 | 1 | — | — | 1 | — | — | — | — | — | — | — | — | — | — | — | — | — | — | — | — | — | 8 | 1 | 9 |
| | b . . | — | — | — | 1 | 2 | 1 | 1 | 3 | — | 1 | — | — | — | — | — | — | — | — | — | — | — | — | — | — | — | — | — | — | 3 | 6 | 9 |
| 19 | a . . | — | — | — | — | 6 | — | 5 | — | — | 1 | — | — | 1 | — | — | — | — | — | — | — | — | — | — | — | — | — | — | — | 12 | 1 | 13 |
| | b . . | — | — | — | — | — | 3 | 1 | 2 | — | 1 | — | — | — | — | — | — | — | — | — | — | — | — | — | — | — | — | — | — | 1 | 6 | 7 |
| 20—24 | a . . | 1 | — | — | — | 63 | 6 | 59 | 10 | 28 | 4 | 8 | 2 | 3 | — | 2 | — | — | — | — | — | — | — | — | — | — | — | — | — | 164 | 22 | 186 |
| | b . . | — | — | — | — | 8 | 12 | 7 | 25 | 4 | 11 | 3 | 6 | 1 | 1 | — | — | — | — | — | — | — | — | — | — | — | — | — | — | 23 | 55 | 78 |
| 25—29 | a . . | — | — | — | — | 23 | 5 | 64 | 16 | 34 | 5 | 13 | 3 | 2 | 1 | 2 | — | 1 | — | — | — | — | — | — | — | — | — | — | — | 139 | 30 | 169 |
| | b . . | — | — | — | — | 4 | 5 | 7 | 27 | 6 | 12 | 2 | 13 | 1 | 4 | — | — | — | 1 | — | — | 1 | — | — | — | — | — | — | — | 21 | 62 | 83 |
| 30—34 | a . . | — | — | — | — | 4 | 1 | 15 | 4 | 25 | 4 | 10 | 2 | 4 | 1 | 3 | 1 | 3 | 1 | 1 | 1 | — | — | — | — | — | — | — | — | 65 | 15 | 80 |
| | b . . | — | — | — | — | 1 | 3 | 2 | 1 | 1 | 9 | 2 | 3 | — | 5 | — | — | — | 2 | — | — | — | — | — | — | — | — | — | — | 6 | 23 | 29 |
| 35—39 | a . . | — | — | — | — | 3 | — | 6 | 2 | 12 | — | 11 | 1 | 8 | 1 | 10 | 1 | 1 | 1 | 1 | — | — | 1 | — | 1 | — | — | — | — | 52 | 8 | 60 |
| | b . . | — | — | — | — | — | 1 | — | 3 | — | 6 | 2 | 5 | — | — | 1 | 3 | — | 1 | — | — | — | — | — | — | — | — | — | — | 3 | 20 | 23 |
| 40—44 | a . . | — | — | — | — | 1 | — | 4 | — | 2 | 1 | 1 | — | 1 | — | 5 | 2 | 1 | — | 3 | — | 1 | — | 2 | — | — | — | — | — | 21 | 3 | 24 |
| | b . . | — | — | — | — | — | — | — | 1 | — | — | — | 2 | — | 1 | 1 | — | — | 1 | — | — | — | — | — | — | — | — | — | — | 1 | 5 | 6 |
| 45—49 | a . . | — | — | — | — | — | — | — | — | — | — | 1 | — | 1 | — | 1 | — | 3 | — | 1 | — | — | — | — | — | — | — | — | — | 7 | — | 7 |
| | b . . | — | — | — | — | — | 1 | — | — | — | — | — | — | — | — | — | — | — | 1 | — | — | — | — | — | — | — | — | — | — | — | 2 | 2 |
| 50—54 | a . . | — | — | — | — | — | — | — | — | — | — | — | — | — | — | 1 | — | 2 | 1 | 1 | — | — | — | — | — | — | — | — | — | 5 | 1 | 6 |
| | b . . | — | — | — | — | — | — | — | — | — | — | — | — | — | 1 | — | — | — | — | — | — | — | — | — | — | — | — | — | — | — | 3 | 3 |
| 55—59 | a . . | — | — | — | — | — | — | — | — | — | — | — | — | — | — | 1 | — | — | — | — | — | 1 | — | — | — | — | — | — | — | 2 | — | 2 |
| | b . . | — | — | — | — | — | — | — | — | — | — | — | — | — | — | — | — | — | — | — | — | — | — | — | — | — | — | — | — | — | 1 | 1 |
| 60—64 | a . . | — | — | — | — | — | — | — | — | — | — | — | — | — | — | — | — | — | — | — | — | 1 | — | — | — | — | — | — | — | 1 | — | 1 |
| | b . . | — | — | — | — | — | — | — | — | — | — | — | — | — | — | — | — | — | — | — | — | — | — | — | — | — | — | — | — | — | — | — |
| 65—70 | a . . | — | — | — | — | — | — | — | — | — | — | — | — | — | — | — | — | 1 | — | — | — | — | — | — | — | — | — | — | — | 1 | — | 1 |
| | b . . | — | — | — | — | — | — | — | — | — | — | — | — | — | — | — | — | — | — | — | — | — | — | — | — | — | — | — | — | — | — | — |
| Kokku | a . . | 2 | — | — | — | 105 | 12 | 159 | 33 | 101 | 15 | 45 | 8 | 20 | 3 | 25 | 4 | 12 | 3 | 7 | 1 | 3 | 1 | 2 | 1 | 1 | — | — | — | 482 | 81 | 563 |
| Total | b . . | — | — | — | 1 | 15 | 27 | 19 | 62 | 11 | 41 | 9 | 29 | 2 | 12 | 2 | 3 | — | 5 | 1 | 3 | — | 1 | — | 1 | — | — | — | — | 59 | 185 | 244 |
| Üldse — Gr. total | | 2 | — | — | 1 | 120 | 39 | 178 | 95 | 112 | 56 | 54 | 37 | 22 | 15 | 27 | 7 | 12 | 8 | 8 | 4 | 3 | 2 | 2 | 2 | 1 | — | — | — | 541 | 266 | 807 |

Märkus — Remarque: a = Tartust — de Tartu; b = väljastpoolt — du dehors.

11. Abiellujad rahvuse järgi.

Contractants mariage d'après leur nationalité.

| M e h e r a h v u s <i>Hommes</i> | Naise rahvus — <i>Femmes</i> | | | | | | Väljastpoolt elanikke <i>Habitants du dehors</i> | Ü l d s e <i>Gr. total</i> |
|--------------------------------------|--------------------------------|---------------------------|-------------------------------|-----------------------|-----------------------|-----------------------|---|-------------------------------|
| | Eestlane <i>Estoniennes</i> | Venelane <i>Russes</i> | Sakslane <i>Allemandes</i> | Juut <i>Juives</i> | Muud <i>Autres</i> | Kokku <i>Total</i> | | |
| Eestlane — <i>Estoniens</i> 1935 | 517 | 15 | 1 | 1 | 2 | 536 | 183 | 719 |
| 1936 | 524 | 6 | 4 | — | 4 | 538 | 246 | 784 |
| 1937 | 502 | 10 | 2 | 2 | 2 | 518 | 247 | 765 |
| Venelane — <i>Russes</i> 1935 | 13 | 15 | — | — | 1 | 29 | 3 | 32 |
| 1936 | 12 | 12 | — | 1 | — | 25 | 5 | 30 |
| 1937 | 3 | 10 | — | — | 1 | 14 | 7 | 21 |
| Sakslane — <i>Allemands</i> 1935 | 5 | 1 | 4 | — | 1 | 11 | 2 | 13 |
| 1936 | 4 | — | 9 | — | — | 13 | 4 | 17 |
| 1937 | 3 | — | 2 | — | — | 5 | 5 | 10 |
| Juut — <i>Juifs</i> 1935 | — | — | — | 6 | — | 6 | 4 | 10 |
| 1936 | — | — | — | 3 | — | 3 | 2 | 5 |
| 1937 | — | — | — | 1 | — | 1 | 2 | 3 |
| Muud — <i>Autres</i> 1935 | 2 | — | — | — | — | 2 | 2 | 4 |
| 1936 | 3 | — | — | — | — | 3 | 2 | 5 |
| 1937 | 1 | 1 | 1 | — | — | 3 | 5 | 8 |
| Kokku — <i>Total</i> 1935 | 537 | 31 | 5 | 7 | 4 | 584 | 194 | 778 |
| 1936 | 543 | 18 | 13 | 4 | 4 | 582 | 259 | 841 |
| 1937 | 509 | 21 | 5 | 3 | 3 | 541 | 266 | 807 |

12. Abiellujad perekonnaseisu järgi.

Contractants mariage d'après leur état-civil.

| M e h e p e r e k o n n a s e i s <i>Fiancé</i> | Naise perekonnaseis — <i>Fiancée</i> | | | | Väljastpoolt elanikke <i>Habitants du dehors</i> | Ü l d s e <i>Gr. total</i> |
|--|--------------------------------------|----------------------|------------------------------|-----------------------|---|-------------------------------|
| | Vallaline <i>Célibataire</i> | Lesk <i>Veuve</i> | Lahutatud <i>Divorcée</i> | Kokku <i>Total</i> | | |
| Vallaline — <i>Célibataire</i> 1935 . . . | 471 | 10 | 27 | 508 | 177 | 685 |
| 1936 . . . | 455 | 9 | 20 | 484 | 229 | 713 |
| 1937 . . . | 413 | 12 | 28 | 453 | 237 | 690 |
| Lesk — <i>Veuf</i> 1935 . . . | 24 | 3 | 4 | 31 | 12 | 43 |
| 1936 . . . | 24 | 3 | 7 | 34 | 15 | 49 |
| 1937 . . . | 17 | 8 | 3 | 28 | 16 | 44 |
| Lahutatud — <i>Divorcé</i> 1935 . . . | 36 | 2 | 7 | 45 | 5 | 50 |
| 1936 . . . | 52 | 3 | 9 | 64 | 15 | 79 |
| 1937 . . . | 46 | 3 | 11 | 60 | 13 | 73 |
| Kokku — <i>Total</i> 1935 . . . | 531 | 15 | 38 | 584 | 194 | 778 |
| 1936 . . . | 531 | 15 | 36 | 582 | 259 | 841 |
| 1937 . . . | 476 | 23 | 42 | 541 | 266 | 807 |

13. Abielulahutused poolte vanuse järgi.

Âge des divorcés.

| Mehe vanus <i>Âge du mari</i> | Naise vanus - <i>Âge de la femme</i> | | | | | | | | | Kokku | 1936 | 1935 | 1934 | |
|----------------------------------|--------------------------------------|-------|-------|-------|-------|-------|-------|-------|-------|-------|------|------|------|----------------|
| | 19— | 20—24 | 25—29 | 30—34 | 35—39 | 40—44 | 45—49 | 50—54 | 55—59 | | | | | Märki- mata |
| 1937 | | | | | | | | | | | | | | |
| 20—24 | — | — | — | — | — | — | — | — | — | — | — | 1 | 5 | 3 |
| 25—29 | — | 3 | 6 | 1 | — | — | — | — | — | — | 10 | 21 | 13 | 9 |
| 30—34 | — | 2 | 7 | 10 | 3 | 1 | — | — | — | — | 23 | 15 | 17 | 15 |
| 35—39 | — | — | 1 | 4 | 2 | — | — | 1 | 1 | — | 9 | 10 | 8 | 10 |
| 40—44 | — | — | — | 2 | 1 | — | 1 | — | — | — | 4 | 7 | 5 | 4 |
| 45—49 | — | — | — | — | 1 | 1 | — | — | — | — | 2 | 6 | 3 | 3 |
| 50—54 | — | — | — | — | — | — | — | — | — | — | — | 3 | — | 2 |
| 55—59 | — | — | — | — | — | — | 1 | — | 1 | — | 2 | 1 | 1 | — |
| 60—64 | — | — | — | — | — | 1 | — | — | — | — | 1 | — | 2 | — |
| Märkimata | — | — | — | — | — | — | — | — | — | 1 | 1 | — | — | — |
| Kokku | — | 5 | 14 | 17 | 7 | 3 | 2 | 1 | 2 | 1 | 52 | — | — | — |
| 1936 | — | 8 | 19 | 20 | 12 | 3 | — | 2 | — | — | — | 64 | — | — |
| 1935 | — | 12 | 20 | 9 | 8 | 1 | 3 | 1 | — | — | — | — | 54 | — |
| 1934 | 1 | 9 | 14 | 10 | 7 | 2 | 2 | 1 | — | — | — | — | — | 46 |

14. Tartus registreeritud abielulahutused.

Divorces.

| Abielus olnud lapsi <i>Nombre des enfants</i> | Abielu kestus aastates — <i>Durée du mariage</i> | | | | | | | | | | | | | Kokku <i>Total</i> | |
|---|--|---|---|---|---|---|---|---|---|---|-------|-------|-------|-----------------------|----------------|
| | —1 | 1 | 2 | 3 | 4 | 5 | 6 | 7 | 8 | 9 | 10—14 | 15—19 | 20—24 | | Märki- mata |
| 1936 | | | | | | | | | | | | | | | |
| 0 | 2 | 6 | 5 | 3 | 3 | 2 | 2 | 4 | 1 | 4 | 2 | 1 | — | — | 35 |
| 1 | 1 | — | — | 2 | — | 2 | 2 | 1 | 6 | 1 | 3 | — | 1 | 1 | 20 |
| 2 | — | — | — | 1 | 1 | 1 | 1 | 1 | — | — | 2 | 1 | — | — | 8 |
| 3 | — | — | — | — | — | — | — | — | — | — | — | 1 | — | — | 1 |
| Märkimata | — | — | — | — | — | — | — | — | — | — | — | — | — | — | — |
| Kokku | 3 | 6 | 5 | 6 | 4 | 5 | 5 | 6 | 7 | 5 | 7 | 3 | 1 | 1 | 64 |
| 1937 | | | | | | | | | | | | | | | |
| 0 | 1 | 1 | 4 | 5 | 3 | 4 | 3 | — | 4 | 1 | 3 | 1 | — | — | 30 |
| 1 | — | 1 | 1 | 1 | 3 | 1 | 2 | 2 | 1 | — | 2 | 1 | — | — | 15 |
| 2 | — | — | — | — | — | — | — | 1 | 1 | — | 3 | — | 1 | — | 6 |
| Märkimata | — | — | — | — | — | — | — | — | — | — | — | 1 | — | — | 1 |
| Kokku | 1 | 2 | 5 | 6 | 6 | 5 | 5 | 3 | 6 | 1 | 8 | 3 | 1 | — | 52 |

15. Suremus Tartus 1937. aastal.
Mortalité d'après l'état-civil en 1937.

| | Vallaline Célibataires | | Abielus Mariés | | Lesk Veufs | | Lahutatud Divorcés | | Märkimata Inconnu | | Kokku Total | | |
|---|---------------------------|-----|-------------------|----|---------------|-----|-----------------------|----|----------------------|----|----------------|-----|-------|
| | m. | n. | h. | f. | m. | n. | m. | n. | m. | n. | m. | n. | Üldse |
| Vanus aastates: — <i>Âge:</i> | | | | | | | | | | | | | |
| 0 — 1 | 39 | 23 | — | — | — | — | — | — | — | — | 39 | 23 | 62 |
| 1 — 4 | 12 | 9 | — | — | — | — | — | — | — | — | 12 | 9 | 21 |
| 5 — 9 | 4 | 8 | — | — | — | — | — | — | — | — | 4 | 8 | 12 |
| 10 — 14 | 3 | 4 | — | — | — | — | — | — | — | — | 3 | 4 | 7 |
| 15 — 19 | 5 | 4 | — | 2 | — | — | — | — | — | — | 5 | 6 | 11 |
| 20 — 24 | 11 | 4 | — | 2 | — | — | — | — | — | — | 11 | 6 | 17 |
| 25 — 29 | 8 | 6 | 3 | 5 | 1 | — | — | — | — | — | 12 | 11 | 23 |
| 30 — 34 | 8 | 4 | 6 | 7 | — | — | — | — | — | — | 14 | 11 | 25 |
| 35 — 39 | 8 | 2 | 6 | 7 | — | — | — | — | — | — | 14 | 9 | 23 |
| 40 — 44 | 4 | 5 | 12 | 5 | 1 | — | — | — | 1 | 1 | 18 | 11 | 29 |
| 45 — 49 | 4 | 1 | 22 | 7 | — | — | 1 | 1 | — | — | 27 | 9 | 36 |
| 50 — 54 | 4 | 4 | 24 | 5 | — | 5 | — | 1 | — | 2 | 28 | 17 | 45 |
| 55 — 59 | 5 | 5 | 27 | 6 | 3 | 10 | — | 1 | 2 | 1 | 37 | 23 | 60 |
| 60 — 69 | 6 | 12 | 59 | 15 | 10 | 33 | — | — | 3 | 2 | 78 | 62 | 140 |
| 70 — 79 | 11 | 27 | 52 | 26 | 19 | 87 | 1 | — | 8 | 6 | 91 | 146 | 237 |
| 80 ja üle | 1 | 19 | 14 | 3 | 16 | 54 | — | — | 3 | 1 | 34 | 77 | 111 |
| Rahvus — <i>Nationalité:</i> | | | | | | | | | | | | | |
| Eestlased — <i>Estoniens</i> | 113 | 105 | 196 | 78 | 40 | 169 | 2 | 2 | 15 | 13 | 366 | 367 | 733 |
| Sakslased — <i>Allemands</i> | 8 | 20 | 12 | 3 | 3 | 14 | — | 1 | 2 | — | 25 | 38 | 63 |
| Venelased — <i>Russes</i> | 10 | 6 | 11 | 4 | 2 | 5 | — | — | — | — | 23 | 15 | 38 |
| Juudid — <i>Juifs</i> | 1 | 1 | 4 | 5 | 3 | — | — | — | — | — | 8 | 6 | 14 |
| Muud — <i>Autres</i> | 1 | 4 | 2 | — | 2 | 1 | — | — | — | — | 5 | 5 | 10 |
| Teadmata — <i>Inconnu</i> | — | 1 | — | — | — | — | — | — | — | — | — | 1 | 1 |
| Kokku — <i>Total</i> | | | | | | | | | | | | | |
| | 133 | 137 | 225 | 90 | 50 | 189 | 2 | 3 | 17 | 13 | 427 | 432 | 859 |
| Väljastpoolt elanikke . . <i>Habitants du dehors</i> | | | | | | | | | | | | | |
| | 16 | 9 | 24 | 9 | 1 | 7 | — | 1 | 3 | 1 | 44 | 27 | 71 |
| Üldse — <i>Grand total</i> | | | | | | | | | | | | | |
| | 149 | 146 | 249 | 99 | 51 | 196 | 2 | 4 | 20 | 14 | 471 | 459 | 930 |

16. Suremus Tartus 1937. aastal.
Mortalité d'après l'âge, sexe et mois en 1937.

| | 0—1 a. | | 1—4 a. | | 5—9 a. | | 10—14 a. | | 15—19 a. | | 20—24 a. | | 25—29 a. | | 30—34 a. | | 35—39 a. | | 40—44 a. | | 45—49 a. | | 50—54 a. | | 55—59 a. | | 60—69 a. | | 70—79 a. | | 80 ja üle | | Kokku Total | | Üldse Grand total |
|---|-----------|-----------|-----------|----------|----------|----------|----------|----------|----------|----------|-----------|----------|-----------|-----------|-----------|-----------|-----------|----------|-----------|-----------|-----------|----------|-----------|-----------|-----------|-----------|-----------|-----------|-----------|------------|-----------|-----------|-------------|------------|-------------------|
| | m. | n. | h. | f. | m. | n. | m. | n. | m. | n. | m. | n. | m. | n. | m. | n. | m. | n. | m. | n. | m. | n. | m. | n. | m. | n. | m. | n. | m. | n. | m. | n. | m. | n. | |
| Jaanuar | 6 | 4 | — | 1 | 1 | 2 | — | — | 1 | — | 2 | — | 1 | 1 | 1 | — | 1 | 1 | — | — | 2 | — | 2 | — | 1 | 1 | 7 | 6 | 8 | 13 | 2 | 3 | 35 | 32 | 67 |
| Veebruar | 1 | 1 | 2 | — | — | 1 | — | — | — | — | — | — | — | 2 | — | — | — | 1 | 2 | 3 | 1 | 1 | 2 | 2 | 2 | 3 | 6 | 1 | 7 | 14 | 1 | 8 | 24 | 37 | 61 |
| Märts | 2 | 2 | 1 | — | — | 1 | — | — | — | — | — | — | — | 1 | 1 | — | — | 1 | 3 | 1 | 3 | — | 5 | — | 5 | 2 | 6 | 8 | 6 | 9 | 2 | 11 | 34 | 36 | 70 |
| Aprill | 5 | 1 | 3 | 1 | — | 1 | — | — | — | 1 | — | — | — | — | 1 | — | 2 | 1 | 2 | 1 | 2 | 1 | 3 | 4 | 4 | 4 | 9 | 4 | 11 | 13 | 2 | 6 | 44 | 38 | 82 |
| Mai | 5 | 2 | 1 | 1 | 1 | — | 1 | — | 1 | 2 | 2 | — | 2 | 1 | 4 | 1 | 1 | 1 | 2 | 1 | 3 | — | 3 | 6 | 5 | 2 | 7 | 4 | 4 | 7 | 6 | 6 | 48 | 34 | 82 |
| Juuni | 5 | 1 | — | — | 1 | — | — | 1 | 1 | — | 1 | — | — | 3 | 2 | 1 | 1 | — | — | 1 | 1 | 2 | 2 | — | 3 | 3 | 5 | 4 | 10 | 13 | 1 | 3 | 35 | 28 | 63 |
| Juuli | — | 4 | 2 | 1 | 1 | 1 | — | — | 1 | — | 2 | 3 | 5 | 2 | 2 | 3 | 3 | 1 | 1 | — | 6 | — | 2 | — | 1 | 1 | 7 | 9 | 1 | 8 | 2 | 7 | 36 | 42 | 78 |
| August | 2 | 3 | — | — | — | — | 2 | 1 | 1 | — | 1 | 2 | 2 | 1 | — | — | 1 | — | — | 2 | 5 | 1 | 1 | 1 | 1 | — | 3 | 7 | 7 | 13 | — | 9 | 26 | 41 | 67 |
| September | 7 | 1 | 1 | — | — | 1 | — | 1 | — | — | 1 | — | 1 | 1 | — | 2 | 1 | — | 4 | 1 | — | 2 | 1 | — | 2 | 1 | 8 | 3 | 9 | 9 | 3 | 6 | 38 | 28 | 66 |
| Oktoober | — | 1 | — | 3 | — | 1 | — | — | — | 1 | — | — | — | — | 1 | 1 | 1 | 1 | 1 | — | 2 | — | 2 | 3 | 2 | 2 | 5 | 8 | 8 | 16 | 5 | 6 | 27 | 43 | 70 |
| November | 2 | 2 | 1 | 1 | — | — | — | — | — | 1 | 2 | 1 | — | 1 | 1 | 1 | 1 | — | — | 1 | 1 | 2 | 2 | — | 9 | 3 | 4 | 5 | 6 | 12 | 3 | 2 | 32 | 32 | 64 |
| Detsember | 4 | 1 | 1 | 1 | — | — | — | 1 | — | 1 | — | — | — | 1 | — | 1 | 2 | 1 | 3 | — | 1 | — | 3 | 1 | 2 | 1 | 11 | 3 | 14 | 19 | 7 | 10 | 48 | 41 | 89 |
| Kokku — Total | 39 | 23 | 12 | 9 | 4 | 8 | 3 | 4 | 5 | 6 | 11 | 6 | 12 | 11 | 14 | 11 | 14 | 9 | 18 | 11 | 27 | 9 | 28 | 17 | 37 | 23 | 78 | 62 | 91 | 146 | 34 | 77 | 427 | 432 | 859 |
| Tartus surnud väl- jastpooltelanikke <i>Habitants du dehors</i> | 2 | 1 | — | 2 | 1 | 1 | 2 | 1 | — | — | 3 | 1 | 4 | 3 | 1 | 1 | 6 | 1 | 3 | 2 | 4 | — | 4 | 3 | 1 | 3 | 7 | 2 | 6 | 6 | — | — | 44 | 27 | 71 |

17. Suremus statistiliste rajoonide järgi Tartus 1937. aastal.
Mortalité d'après l'âge, sexe et rayons statistiques.

| Statistilised rajoonid Rayons statistiques | Vanus aastais — Age | | | | | | | | | | | | | | | | | | | | Kokku Total | | | | |
|---|---------------------|-----------|-----------|----------|----------|----------|----------|-----------|-----------|-----------|-----------|-----------|-----------|-----------|-----------|-----------|-----------|-----------|-----------|------------|----------------|-----------|------------|------------|------------|
| | kuni 1 | | 1-4 | | 5-9 | | 10-19 | | 20-29 | | 30-39 | | 40-49 | | 50-59 | | 60-69 | | 70-79 | | 80 ja üle | | m. | n. | Üldse |
| | m. | n. | h. | f. | m. | n. | m. | n. | m. | n. | m. | n. | m. | n. | m. | n. | m. | n. | m. | n. | m. | n. | | | |
| 1. Meltsiveski | 1 | — | 1 | 1 | 1 | — | — | 1 | 2 | — | 2 | — | — | — | 1 | 1 | — | 2 | 2 | 3 | 2 | 2 | 12 | 10 | 22 |
| 2. Peetri | 2 | — | — | — | — | 1 | — | 1 | 1 | — | — | 1 | 2 | — | 6 | 3 | 1 | 1 | 5 | 9 | 1 | 5 | 18 | 21 | 39 |
| neist: vanadekodus ¹⁾ | — | — | — | — | — | — | — | — | — | — | — | — | — | — | — | 1 | 1 | 1 | 3 | 1 | — | 7 | 4 | 10 | 14 |
| 3. Mäe | 1 | 3 | — | — | — | 1 | 2 | — | 2 | — | 5 | 1 | 3 | — | 4 | 2 | 2 | 3 | 6 | 7 | 1 | 4 | 26 | 21 | 47 |
| 4. Narva | 6 | 2 | 1 | 1 | 2 | — | — | 1 | 2 | 5 | 2 | — | 2 | 3 | 9 | 2 | 8 | 6 | 6 | 20 | 4 | 4 | 42 | 44 | 86 |
| 5. Pärna | 2 | 3 | 3 | — | — | — | 1 | 2 | 1 | 1 | 5 | 3 | 1 | 2 | 2 | 1 | 2 | 3 | 3 | 6 | 2 | 2 | 22 | 23 | 45 |
| neist: vanadekodus ¹⁾ | — | — | — | — | — | — | — | — | 1 | 1 | — | 1 | 5 | 3 | 5 | 4 | 9 | 6 | 9 | 32 | 7 | 22 | 36 | 69 | 105 |
| 6. Herne | 3 | — | 1 | — | — | 2 | 1 | — | 1 | 1 | 1 | 1 | 4 | 1 | 1 | 3 | 5 | 4 | 5 | 6 | 1 | 2 | 23 | 20 | 43 |
| 7. Südalinn | — | 1 | — | — | — | — | — | — | — | 2 | 1 | 1 | 2 | 3 | 4 | 2 | 3 | 3 | 7 | 5 | — | — | 17 | 17 | 34 |
| 8. Aleksandri | — | 1 | 1 | 1 | — | — | 2 | — | 4 | 2 | — | 4 | 7 | 2 | 4 | 3 | 4 | 5 | 11 | 10 | 4 | 6 | 37 | 34 | 71 |
| 9. Karlova-alune | 2 | — | 1 | 2 | — | — | — | — | — | 1 | — | 1 | 1 | — | 3 | 1 | 2 | 1 | 4 | 1 | 1 | — | 14 | 7 | 21 |
| 10. Karlova | 1 | 3 | 1 | 1 | 1 | 3 | 1 | 2 | 4 | 1 | 3 | 4 | 6 | 2 | 7 | 6 | 15 | 9 | 10 | 22 | 5 | 5 | 54 | 58 | 112 |
| 11. Toome | 2 | 3 | — | 1 | — | 1 | — | — | 1 | — | 3 | — | 4 | 1 | 8 | 1 | 11 | 11 | 11 | 10 | 2 | 8 | 42 | 36 | 78 |
| neist: rinnalaste- ja emade- kodus ²⁾ | 13 | 4 | — | 1 | — | — | — | — | — | — | — | — | — | — | — | — | — | — | — | — | — | — | 13 | 5 | 18 |
| 12. Raudtee-äärne | 3 | 2 | — | — | — | — | — | 3 | 2 | 2 | 2 | — | 5 | 2 | 2 | 5 | 5 | 1 | 6 | 6 | 2 | 3 | 27 | 24 | 51 |
| 13. Ropka-Piiskopi | — | — | 2 | — | — | — | 1 | — | 1 | — | 1 | — | 1 | 1 | 2 | 1 | 2 | 2 | 1 | — | — | 2 | 11 | 6 | 17 |
| 14. Tamme | 1 | — | 1 | 1 | — | — | — | — | 1 | 1 | 2 | 1 | 1 | — | 3 | 2 | 2 | 2 | 2 | 7 | 1 | 2 | 14 | 16 | 30 |
| 15. Veeriku | 1 | — | — | — | — | — | — | — | — | — | 1 | 1 | — | — | — | — | 2 | — | — | — | — | 1 | 4 | 2 | 6 |
| 16. Tähtvere | — | — | — | — | — | — | — | — | — | — | — | 1 | 1 | — | — | — | 1 | — | — | — | — | — | 2 | 1 | 3 |
| 17. Linna admin piires asuvad talundid ja mõisad | 1 | — | — | — | — | — | — | — | — | — | — | — | — | — | 3 | 1 | 3 | — | — | — | 1 | 2 | 8 | 3 | 11 |
| Märkimata — <i>Inconnu</i> | — | 1 | — | — | — | — | — | — | — | — | — | — | — | — | 1 | 1 | — | 2 | — | 1 | — | — | 1 | 5 | 6 |
| Kokku — Total | 39 | 23 | 12 | 9 | 4 | 8 | 8 | 10 | 23 | 17 | 28 | 20 | 45 | 20 | 65 | 40 | 78 | 62 | 91 | 146 | 34 | 77 | 427 | 432 | 859 |

1) Dont dans asiles de vieillards. — 2) Dont dans asile d'enfants.

18. Rinnalaste suremus Tartus 1935—1937.
Mortalité des nourissons d'après l'âge et sexe.

| Elatud kuud <i>Mois vécus</i> | 1937 | | | | | | | 1936 | | 1935 | |
|---|--------------------------------------|----|---|----|-----------------------|----|-------|-----------------------------------|--|-----------------------------------|--|
| | Abielus sündinud <i>Légitimes</i> | | Väljastpoolt abielu <i>Illégitimes</i> | | Kokku <i>Total</i> | | | Abielus sünd. <i>Légitimes</i> | Väljastp. abielu <i>Illégitimes</i> | Abielus sünd. <i>Légitimes</i> | Väljastp. abielu <i>Illégitimes</i> |
| | p. | t. | g. | f. | p. | t. | üldse | | | | |
| 0—1 | 8 | 5 | 1 | 2 | 9 | 7 | 16 | 12 | 3 | 13 | 7 |
| 1—2 | 1 | 3 | 2 | 1 | 3 | 4 | 7 | 7 | 2 | 6 | 1 |
| 2—3 | 4 | 1 | 1 | 1 | 5 | 2 | 7 | 2 | — | 6 | 2 |
| 3—4 | 3 | — | 5 | 1 | 8 | 1 | 9 | 7 | 2 | 3 | — |
| 4—5 | 2 | 3 | 1 | 1 | 3 | 4 | 7 | 4 | 2 | 1 | 2 |
| 5—6 | 1 | 1 | — | — | 1 | 1 | 2 | 4 | 4 | 2 | 1 |
| 6—7 | — | — | 3 | 1 | 3 | 1 | 4 | 2 | 1 | 2 | 1 |
| 7—8 | — | — | — | 1 | — | 1 | 1 | 2 | — | 1 | 1 |
| 8—9 | 2 | — | 1 | 1 | 3 | 1 | 4 | 3 | 1 | 1 | 1 |
| 9—10 | 2 | 1 | — | — | 2 | 1 | 3 | — | — | — | — |
| 10—11 | 2 | — | — | — | 2 | — | 2 | 2 | 3 | — | 1 |
| 11—12 | — | — | — | — | — | — | — | — | — | 1 | — |
| Kokku — <i>Total</i> . . | 25 | 14 | 14 | 9 | 39 | 23 | 62 | 45 | 18 | 36 | 17 |
| Väljastpoolt elanikke <i>Habitants du dehors</i> . . | 2 | 1 | — | — | 2 | 1 | 3 | 9 | — | — | — |

19. Surnult sündinud 1928—1937.
Mort-nés.

| | Tartust <i>de Tartu</i> | | | Väljastp. elan. <i>Habit. du dehors.</i> | | | Kokku <i>Gr. total</i> | | |
|----------------|----------------------------|----|-------|---|----|-------|---------------------------|----|-------|
| | p. | t. | kokku | g. | f. | total | p. | t. | üldse |
| 1928 | 3 | 6 | 9 | 3 | — | 3 | 6 | 6 | 12 |
| 1929 | 5 | 4 | 9 | 2 | 1 | 3 | 7 | 5 | 12 |
| 1930 | 6 | 2 | 8 | 3 | 2 | 5 | 9 | 4 | 13 |
| 1931 | 5 | — | 5 | 4 | 1 | 5 | 9 | 1 | 10 |
| 1932 | 8 | 5 | 13 | 4 | 3 | 7 | 12 | 8 | 20 |
| 1933 | 4 | 2 | 6 | — | — | — | 4 | 2 | 6 |
| 1934 | 6 | 2 | 8 | — | — | — | 6 | 2 | 8 |
| 1935 | 6 | 5 | 11 | — | 2 | 2 | 6 | 7 | 13 |
| 1936 | 5 | 3 | 8 | — | 2 | 2 | 5 | 5 | 10 |
| 1937 | 2 | 7 | 9 | 1 | — | 1 | 3 | 7 | 10 |

20. Elamud ja korterid Tartus.

Maisons d'habitation et logements à Tartu.

| | 1. I 1936 | 1. I 1937 | 1. I 1938 | 1. I 1939 |
|---------------------------------------|-----------|-----------|-----------|-----------|
| Elamuid | 4 879 | 4 924 | 4 986 | 5 053 |
| <i>Nombre de maisons d'habitation</i> | | | | |
| Kortereid | 19 224 | 19 379 | 19 596 | 19 806 |
| <i>Nombre de logements</i> | | | | |
| Neist: — Dont: | | | | |
| 1-toalisi — à 1 chambres | 7 616 | 7 627 | 7 660 | 7 686 |
| 2- „ „ 2 „ | 3 922 | 3 987 | 4 037 | 4 092 |
| 3- „ „ 3 „ | 2 871 | 2 899 | 2 957 | 3 014 |
| 4- „ „ 4 „ | 1 714 | 1 736 | 1 778 | 1 819 |
| 5- „ „ 5 „ | 1 009 | 1 029 | 1 055 | 1 074 |
| 6- ja enam toalisi | 1 192 | 1 201 | 1 209 | 1 221 |
| <i>à 6 et plus de chambres</i> | | | | |
| märkimata 1) — non indiqué | 900 | 900 | 900 | 900 |
| Tubade arv 2) | 44 186 | 44 653 | 45 306 | 45 951 |
| <i>Nombre de chambres</i> | | | | |

21. Uute elumajade ja korterite ehitus Tartus.

Bâtiment de maisons d'habitation et de logements à Tartu.

| | 1935 | 1936 | 1937 | 1938 |
|--|------|------|------|------|
| Ehitatud: — Bâtiment: | | | | |
| Elumaju | 70 | 61 | 62 | 70 |
| <i>de maisons d'habit.</i> | | | | |
| Kortereid | 211 | 202 | 218 | 220 |
| <i>de logements</i> | | | | |
| Tube | 601 | 586 | 654 | 669 |
| <i>de chambres</i> | | | | |
| Elumajad kordade järgi — <i>Maisons d'habit. d'après le nombre des étages:</i> | | | | |
| 1 kordseid | 18 | 18 | 7 | 11 |
| 1½ „ | 23 | 13 | 14 | 16 |
| 2 „ | 27 | 25 | 39 | 36 |
| 2½ „ | 2 | 1 | — | 1 |
| 3 „ | — | 3 | 1 | 5 |
| 4 ja enam kordsed | — | 1 | 1 | 1 |
| Tubade arv korteris — <i>Nombre de chambres dans le logement:</i> | | | | |
| 1 tuba | 34 | 29 | 34 | 27 |
| 2 „ | 55 | 72 | 50 | 60 |
| 3 „ | 66 | 36 | 58 | 60 |
| 4 „ | 31 | 29 | 42 | 42 |
| 5 „ | 18 | 27 | 26 | 19 |
| 6 ja enam tuba | 7 | 9 | 8 | 12 |

1) Siin on näidatud: tühjade elamute 59 korterit, 772 tühja korterit elanikega majades ja 69 ühiselukohtadega korterit.

2) Siit puuduvad 621 ühiselukohtade tuba ja tühjade korterite toad.

22. Tartu elamud kordade arvu ja seinte ehitusmaterjali järgi.

Maisons d'habitation de Tartu selon le nombre des étages et la matériel de construction.

Majad kordade arvu järgi 1):

| <i>Maisons selon les étages:</i> | 1. I 1936 | 1. I 1937 | 1. I 1938 | 1. I 1939 |
|----------------------------------|-----------|-----------|-----------|-----------|
| 1 kordsed — à 1 étage | 1 433 | 1 451 | 1 458 | 1 469 |
| 1½ „ | 1 084 | 1 097 | 1 111 | 1 127 |
| 2 „ | 1 763 | 1 788 | 1 827 | 1 863 |
| 2½ „ | 376 | 377 | 377 | 378 |
| 3 „ | 164 | 167 | 168 | 173 |
| 3½ „ | 41 | 41 | 41 | 41 |
| 4 „ | 24 | 25 | 26 | 27 |
| 4½ „ | 2 | 2 | 2 | 2 |
| 5 ja enam kordsed | 3 | 3 | 3 | 3 |
| à 5 étages et plus | | | | |
| Kokku — Total | 4 890 | 4 951 | 5 013 | 5 083 |

Majad seinte materjali järgi:

| <i>Matériel de construction:</i> | 1936 | 1937 | 1938 | 1939 |
|--|-------|-------|-------|-------|
| Puu — Bois | 3 772 | 3 803 | 3 852 | 3 902 |
| Tulekindel — Non inflammable | 701 | 712 | 724 | 738 |
| Sega — Mat. mixte | 400 | 403 | 404 | 407 |
| Teadmata — Inconnu | 6 | 6 | 6 | 6 |
| Kokku — Total | 4 879 | 4 924 | 4 986 | 5 053 |

23. Elamute, korterite ja tubade liikumine.

Maisons d'habitation, logements et chambres.

| Üldarv 1. I — Nombre au 1. I: | 1936 | 1937 | 1938 |
|-------------------------------|--------|--------|--------|
| Elamuid | 4 879 | 4 924 | 4 986 |
| Kortereid | 19 224 | 19 379 | 19 596 |
| Tube | 44 186 | 44 653 | 45 306 |

Juurde ehitatud — Bâties:

| | | | |
|---------------------------------------|-----|-----|-----|
| <i>Maisons d'habitation</i> | 61 | 62 | 70 |
| <i>Logements</i> | 202 | 218 | 220 |
| <i>Chambres</i> | 586 | 654 | 669 |

Hävinenud — Détruites

| | | | |
|---------------------|-----|---|----|
| Elamuid | 16 | — | 3 |
| Kortereid | 47 | 1 | 10 |
| Tube | 119 | 1 | 24 |

1) Andmete puudusel kordade kohta pole tabelis lahutatud hävinenud maju, mida oli 1934. aastal — 1, 1935. aastal — 10, 1936. aastal — 16, 1938. aastal — 3. — *A cause du manque de données concernant les étages, on n'a pas séparé dans ce tableau les maisons détruites, dont il y avait en 1934 — 1, en 1935 — 10, en 1936 — 16, en 1938 — 3.*

24. Tartu sadama tegevus.
Navigation du port de Tartu.

| Sissetulnud — Entrées: | 1934 | 1935 | 1936 | 1937 |
|---------------------------------------|--------|--------|--------|--------|
| Reisijatelaevad | 957 | 1 067 | 875 | 861 |
| <i>Bateaux de voyageurs</i> | | | | |
| maht rgt. br. — Tonnage br. | 49 670 | 52 970 | 43 157 | 41 836 |
| maht rgt. net. — Tonnage net. | 27 868 | 29 437 | 23 344 | 22 903 |
| veetud kaup — March. transp. (tonnes) | 671 | 907 | 906 | 1 097 |
| reisijate arv — Nombre de voyageurs | 35 497 | 39 680 | 29 941 | 27 697 |
| Vedurlaevad | 241 | 168 | 148 | 208 |
| <i>Bateaux remorqueurs</i> | | | | |
| maht rgt. br. | 4 540 | 3 155 | 2 916 | 4 276 |
| maht rgt. net. | 1 449 | 788 | 849 | 1 238 |
| veetud kaup tonnides | 9 365 | 4 085 | 1 477 | 12 000 |
| Kaubaveo mootorlaevad | 27 | 12 | 1 | 24 |
| <i>Bateaux à moteur marchands</i> | | | | |
| maht rgt. br. | 667 | 168 | 19 | 887 |
| maht rgt. net. | 540 | 98 | 9 | 699 |
| veetud kaup tonnides | 670 | 122 | — | 745 |
| Lodjad ja praamid | 1 156 | 747 | 862 | 739 |
| <i>Bateaux et chalands</i> | | | | |
| maht rgt. br. | 40 524 | 27 950 | 29 133 | 27 949 |
| maht rgt. net. | 33 665 | 23 214 | 23 923 | 23 415 |
| veetud kaup tonnides | 32 339 | 30 367 | 35 131 | 31 189 |
| Väljaläinud — Sorties: | | | | |
| Reisijatelaevad | 957 | 1 067 | 875 | 862 |
| <i>Bateaux de voyageurs</i> | | | | |
| maht rgt. br. | 49 670 | 52 970 | 43 157 | 41 885 |
| maht rgt. net. | 27 868 | 29 437 | 23 344 | 22 928 |
| veetud kaup tonnides | 488 | 952 | 857 | 898 |
| reisijate arv | 36 292 | 40 161 | 31 020 | 28 112 |
| Vedurlaevad | 241 | 168 | 149 | 208 |
| <i>Bateaux remorqueurs</i> | | | | |
| maht rgt. br. | 4 540 | 3 155 | 2 924 | 4 276 |
| maht rgt. net. | 1 449 | 788 | 850 | 1 238 |
| veetud kaup tonnides | — | 2 | — | — |
| Kaubaveo mootorlaevad | 27 | 12 | 3 | 25 |
| <i>Bateaux à moteur marchands</i> | | | | |
| maht rgt. br. | 667 | 168 | 48 | 905 |
| maht rgt. net. | 540 | 98 | 25 | 708 |
| veetud kaup tonnides | 18 | — | 18 | — |
| Lodjad ja praamid | 1 160 | 744 | 863 | 736 |
| <i>Bateaux et chalands</i> | | | | |
| maht rgt. br. | 40 490 | 27 898 | 29 119 | 27 842 |
| maht rgt. net. | 33 621 | 23 093 | 23 920 | 23 378 |
| veetud kaup tonnides | 240 | 53 | 542 | 110 |

„Eesti Statistika“ andmed.

25. Tartu Üldhaigekassa koosseis 1935—1937.

Caisse-Maladie.

| Ettevõtted: — <i>Entreprises:</i> | 1935 | 1936 | 1937 |
|---|-------|--------|--------|
| aasta algul — 1. I | 917 | 996 | 1 167 |
| tuli juurde — <i>entres</i> | 204 | 274 | 458 |
| lahkus — <i>sortis</i> | 125 | 103 | 198 |
| aasta lõpul — 31. XII | 996 | 1 167 | 1 427 |
| Kindlustatute arv: — <i>Nombre des assurés:</i> | | | |
| aasta algul | 4 735 | 5 721 | 6 806 |
| tuli juurde | 9 268 | 13 646 | 16 728 |
| lahkus | 8 282 | 12 561 | 16 638 |
| aasta lõpul | 5 721 | 6 806 | 6 896 |
| Abiõiguslikke perekonnaliikmeid: — <i>Membres de famille:</i> | | | |
| aasta algul | 3 570 | 3 782 | 4 349 |
| tuli juurde | 6 375 | 7 944 | 8 746 |
| lahkus | 6 163 | 7 377 | 8 654 |
| aasta lõpul | 3 782 | 4 349 | 4 441 |

26. Üldhaigekassa kaudu antud arstiabi 1935—1937.

Secours médicaux la Caisse-Maladie 1935—1937.

| Sünnitused haiglates: — <i>Accouchements dans cliniques:</i> | 1935 | 1936 | 1937 |
|---|--------|--------|--------|
| <i>cliniques:</i> | 147 | 146 | 209 |
| Ravipäevi — <i>Days</i> | 1 427 | 1 311 | 1 854 |
| Haiglates ravitud: — <i>Traitem. dans cliniques:</i> | | | |
| Isikuid — <i>Personnes</i> | 920 | 1 231 | 1 427 |
| Ravipäevi — <i>Days</i> | 14 958 | 18 518 | 22 790 |
| Sanatooriumides: — <i>Dans sanatoriums:</i> | | | |
| Isikuid — <i>Personnes</i> | 11 | 7 | 12 |
| Ravipäevi — <i>Days</i> | 815 | 363 | 575 |
| Suvekoloniides: — <i>Dans Colon. d'été:</i> | | | |
| Isikuid — <i>Personnes</i> | 178 | 176 | 247 |
| Ravipäevi — <i>Days</i> | 2 750 | 2 607 | 3 701 |
| Kokku: — <i>Total:</i> | | | |
| Isikuid — <i>Personnes</i> | 1 256 | 1 560 | 1 895 |
| Ravipäevi — <i>Days</i> | 19 950 | 22 799 | 28 920 |
| Visiitide arv: — <i>Nombre des visites:</i> | | | |
| arsti juures — <i>chez le médecin</i> | 39 382 | 51 791 | 66 015 |
| haigete juures kodus — <i>chez le malade à domicile</i> | 3 638 | 4 257 | 3 767 |
| ambulaatoriumis — <i>ambulatoire</i> | 5 673 | 5 233 | 7 657 |
| Keemilis-bakterioloogilised analüüsid: — <i>Analyses chim. bactériologiques</i> | 2 895 | 4 392 | 5 423 |
| Röntgeni analüüsid: — <i>Analyses Röntgenolog.:</i> | | | |
| läbivalgustused — <i>radiographié</i> | 551 | 756 | 771 |
| pildistused — <i>photographié</i> | 122 | 215 | 419 |

| | | | |
|--|--------|--------|--------|
| Väljamakstud retseptide arv — <i>Nombre des ordonnances</i> | 1935 | 1936 | 1937 |
| | 41 159 | 45 409 | 69 392 |
| Väljatõmmatud hammaste arv — <i>Nombre des dents arrachées</i> | 1 432 | 1 763 | 2 823 |
| Plombeeritud hammaste arv — <i>Nombre des dents plombées</i> | 4 273 | 4 582 | 7 035 |

27. Posti-telegraafi-telefoni-raadio liikumine Tartus.

Trafic postal, télégraphique, téléphonique et radioélectrique à Tartu.

Kirja-postisaadetised ja ajalehed —

| | | | | |
|--|-----------|-----------|-----------|-----------|
| <i>Correspondances et journaux:</i> | 1934/35 | 1935/36 | 1936/37 | 1937/38 |
| lihtsaadetised — <i>envois ordin.</i> | 4 435 488 | 4 707 962 | 4 644 186 | 5 126 108 |
| ajalehed ja ajakirjad — <i>journaux et périodiques</i> | 2 253 251 | 2 117 577 | 1 683 167 | 1 844 397 |
| tähtsaadetised — <i>envois recomm.</i> | 121 274 | 136 860 | 136 706 | 141 901 |
| kokku — <i>total</i> | 6 810 013 | 6 962 399 | 6 464 059 | 7 112 406 |

Raha- ja väärtisaadetised —

Envois-valeurs:

| | | | | |
|---|-----------|-----------|-----------|-----------|
| rahakaardid — <i>mandats</i> | 46 127 | 48 356 | 49 711 | 51 902 |
| summa kr. — <i>montant (kr.)</i> | 1 424 074 | 1 564 999 | 1 752 894 | 1 903 092 |
| posti j. a. sissemaksukaardid — | | | | |
| <i>Comptes-cour. post</i> | 12 115 | 15 205 | 16 545 | 21 123 |
| summa kr. — <i>montant (kr.)</i> | 2 468 532 | 2 159 746 | 2 677 489 | 3 613 166 |
| väärtkirjad — <i>lettres avec valeur déclarée</i> | 10 383 | 10 981 | 9 436 | 10 305 |
| summa kr. — <i>montant (kr.)</i> | 2 056 623 | 2 749 057 | 3 062 169 | 3 728 023 |
| kokku — <i>total</i> | 68 625 | 74 542 | 75 692 | 83 330 |
| summa kr. — <i>montant (kr.)</i> | 5 949 229 | 6 473 802 | 7 492 552 | 9 244 281 |
| Pakid — <i>Colis postaux</i> | 13 340 | 13 713 | 14 399 | 15 451 |
| summa kr. — <i>montant (kr.)</i> | 135 442 | 167 719 | 123 412 | 157 721 |
| Telefonikõned — <i>Convers. téléph.:</i> | | | | |
| kohalikud — <i>locales</i> | 2 093 788 | 2 378 219 | 2 555 567 | 2 877 465 |
| kaugekõned — <i>interurbaines</i> | 193 722 | 258 015 | 303 702 | 350 985 |
| Telegrammid — <i>télégrammes</i> | 16 962 | 18 765 | 19 636 | 21 326 |
| Telefoni-abonente 31. detsembril — | | | | |
| <i>Abonnés au téléph.</i> | 1 596 | 1 660 | 1 847 | 2 033 |
| Raadio-abonente — <i>Abonnés de la radiodiffusion</i> | 2 351 | 3 480 | 4 543 | 5 427 |

„Eesti Statistika“ andmed.

28. Tartu raudteejaama tegevus.

Activité de la gare des chemins de fer de Tartu.

| | | | |
|--|---------|---------|---------|
| | 1935/36 | 1936/37 | 1937/38 |
| Müüdid piletite arv — <i>Nombre des billets vendus</i> | 357 032 | 405 362 | 435 517 |
| Vastuvõetud ja väljaantud kaubasaadetiste arv — | | | |
| <i>Nombre d'envois expédiés et arrivés</i> | 135 772 | 139 480 | 157 936 |
| Vastuvõetud ja väljaantud pagasisaadetiste arv — | | | |
| <i>Nombre de bagages expédiés et arrivés</i> | 83 193 | 98 123 | 105 699 |

„Eesti Statistika“ andmed.

29. Liiklemisvahendid.

Moyens de circulation.

| | 1932 | 1933 | 1934 | 1935 | 1936 | 1937 |
|---|-------|-------|-------|-------|-------|-------|
| Sõiduaudod — <i>Autos</i> | 172 | 193 | 168 | 204 | 228 | 255 |
| neist — <i>dont</i> : | | | | | | |
| isikl. tarv. — <i>autos privées</i> | 68 | 92 | 92 | 119 | 130 | 148 |
| üürimiseks — <i>autotaxis</i> | 104 | 101 | 76 | 85 | 98 | 107 |
| Veoaudod — <i>Camions automobiles</i> | 79 | 77 | 83 | 89 | 136 | 172 |
| Autobused — <i>Autobus</i> | 13 | 16 | 16 | 19 | 19 | 20 |
| Sanitaaraudod — <i>Autos sanit.</i> | 3 | 3 | 3 | 3 | 2 | 1 |
| Mootorrattad — <i>Motocycles</i> | 70 | 88 | 93 | 86 | 115 | 187 |
| Jalgrattad — <i>Bicycles</i> | 2 206 | 2 054 | 1 926 | 1 973 | 2 332 | 2 941 |
| Erahobused — <i>Chevaux appart. à partic.</i> | 765 | 739 | 583 | 684 | 679 | 654 |
| Sõiduvõõrimehed — <i>Fiacres</i> | 136 | 118 | 123 | 104 | 108 | 73 |
| Veovõõrimehed — <i>Transports</i> | 232 | 238 | 193 | 202 | 198 | 222 |

30. Tartus ilmunud raamatud ja brošüürid.

Livres et brochures parus à Tartu.

| | Raamatud — <i>livres</i> | | | Brošüürid — <i>Brochures</i> | | |
|---|-----------------------------|------|------|---------------------------------|------|------|
| | 1934 | 1935 | 1936 | 1934 | 1935 | 1936 |
| 0. Üldteosed — <i>Oeuvres générales</i> | 29 | 34 | 57 | 19 | 28 | 29 |
| 1. Mõtteteadus — <i>Philosophie</i> | 3 | 5 | 4 | 2 | 3 | 3 |
| 2. Usuteadus — <i>Théologie</i> | 7 | 10 | 10 | 10 | 10 | 5 |
| 3. Ühiskonnateadused — <i>Sciences sociales</i> | 53 | 39 | 58 | 37 | 47 | 47 |
| Sellest: — <i>Dont</i> : | | | | | | |
| Statistika — <i>Statistique</i> | 3 | 1 | — | — | 2 | 1 |
| Rahvatulundus — <i>Economique</i> | 7 | 7 | 8 | 9 | 12 | 10 |
| Õigus — <i>Droit</i> | 12 | 9 | 18 | 1 | 6 | 6 |
| Kasvatuse ja hariduse — <i>Education et instruction</i> | 18 | 13 | 17 | 11 | 14 | 14 |
| 4. Keeleteadus — <i>Philologie</i> | 23 | 35 | 47 | 9 | 18 | 9 |
| 5. Puhtteadused — <i>Sciences pures</i> | 31 | 42 | 34 | 11 | 38 | 48 |
| Sellest: — <i>Dont</i> : | | | | | | |
| Matemaatika — <i>Mathématique</i> | 5 | 18 | 15 | 1 | 30 | 39 |
| 6. Rakendusteadused — <i>Sciences pratiques</i> | 44 | 57 | 41 | 28 | 18 | 31 |
| Sellest: — <i>Dont</i> : | | | | | | |
| Arstiteadus — <i>Médecine</i> | 13 | 21 | 15 | 8 | 9 | 12 |
| Tehnika — <i>Technique</i> | 3 | 1 | 2 | 1 | — | 1 |
| Maatulundus — <i>Agriculture</i> | 22 | 30 | 21 | 13 | 7 | 17 |
| 7. Kunst — <i>Beaux-arts</i> | 17 | 15 | 16 | 11 | 12 | 6 |
| 8. Kirjandus. Ilukirjandus — <i>Litterature. Belles lettres</i> | 120 | 181 | 161 | 8 | 5 | 9 |
| Sellest: <i>Prosa</i> | 91 | 118 | 112 | 4 | 2 | 8 |
| 9. Ajalugu. Maateadus — <i>Histoire. Géographie</i> | 31 | 47 | 46 | 16 | 17 | 19 |
| Sellest: Ajalugu — <i>Dont: Histoire</i> | 25 | 37 | 31 | 14 | 16 | 11 |
| Maateadus — <i>Géographie</i> | 6 | 10 | 15 | 2 | 1 | 8 |
| Kokku — <i>Total</i> | 358 | 465 | 474 | 151 | 196 | 206 |
| „Eesti Statistika“ andmed. | | | | | | |

31. Riigivolikogu valimised 24. ja 25. veebruaril 1938.
Élections au Parlement.

| | Valimisringkonna ja jaoskonna number — <i>Bureaux de vote.</i> | | | | | | | | | | Kokku Total |
|---|--|-------|-------|-------|-------|-------|-------|-------|--------|---|----------------|
| | 43 | | 44 | | 45 | | 46 | | | | |
| | 1 | 2 | 1 | 2 | 1 | 2 | 1 | 2 | 1 | 2 | |
| Hääleõiguslike arv — <i>Nombre des inscrits</i> | 5 285 | 4 710 | 4 653 | 5 361 | 5 871 | 3 852 | 4 722 | 5 680 | 40 134 | | |
| Hääletusest osavõtnute arv — <i>N. des participants</i> | 3 947 | 3 375 | 3 458 | 3 927 | 4 618 | 3 115 | 3 301 | 4 007 | 29 748 | | |
| Hääletusest osavõtnute % | 74,68 | 71,65 | 74,32 | 73,25 | 78,65 | 80,87 | 69,90 | 70,54 | 74,12 | | |
| Maksvuseta hääle arv — <i>N. des votes non valabl.</i> | 34 | 34 | 36 | 59 | 52 | 28 | 54 | 47 | 344 | | |
| Maksvuseta hääle % | 0,86 | 1,00 | 1,04 | 1,50 | 1,12 | 0,89 | 1,63 | 1,17 | 1,15 | | |
| Hääli said: — <i>Répartit. des votes valables:</i> | | | | | | | | | | | |
| Leis, Feliks | 936 | 970 | — | — | — | — | — | — | 1 906 | | |
| Siil, Voldemar | 1 313 | 835 | — | — | — | — | — | — | 2 148 | | |
| Treial, Hugo-August | 336 | 286 | — | — | — | — | — | — | 622 | | |
| Vain, Jaan | 1 328 | 1 250 | — | — | — | — | — | — | 2 578 | | |
| Karlson, Karl-Ferdinand | — | — | 705 | 689 | — | — | — | — | 1 394 | | |
| Piip, Ants | — | — | 2 717 | 3 179 | — | — | — | — | 5 896 | | |
| Tõnisson, Aleksander | — | — | — | — | 1 061 | 552 | — | — | 1 613 | | |
| Tõnisson, Jaan | — | — | — | — | 3 505 | 2 535 | — | — | 6 040 | | |
| Ainson, Hans | — | — | — | — | — | — | 1 032 | 924 | 1 956 | | |
| Jalak, Kristjan-Eduard | — | — | — | — | — | — | 879 | 1 224 | 2 103 | | |
| Koplus, Oskar | — | — | — | — | — | — | 735 | 1 273 | 2 008 | | |
| Mäelo, Helmi | — | — | — | — | — | — | 601 | 539 | 1 140 | | |

32. Toidu- ja tarbeainete keskmised turuhinnad Tartus.

Prix des objets de consommation à Tartu.

| | Jaauar | Veebruar | Märts | Aprill | Mai | Juuni | Juuli | August | September | Oktoober | November | Detsember | Aasta keskmine |
|---|--------|----------|-------|--------|------|-------|-------|--------|-----------|----------|----------|-----------|----------------|
| RUKIS — Seigle: | | | | | | | | | | | | | |
| 1936 kg | 11,5 | 11,8 | 12,3 | 12,5 | 12,5 | 12,2 | 11,5 | 12,3 | 13,1 | 13 | 13,2 | 13,5 | 12,5 |
| 1937 „ | 13,8 | 14,1 | 14,5 | 14,5 | 14,6 | 15,4 | 15,5 | 15,4 | 15,3 | 15 | 15,2 | 15,1 | 14,9 |
| 1938 „ | 15,6 | 16 | 16,3 | 17 | 17 | 17,3 | 17 | 16,4 | 15 | 15 | 15 | 15 | 16,0 |
| RUKKIJAHU — Farine de seigle: | | | | | | | | | | | | | |
| 1936 kg | 12,5 | 12,8 | 13,3 | 13,5 | 13,5 | 13,2 | 12,9 | 13,3 | 14,2 | 14,2 | 14,5 | 14,5 | 13,5 |
| 1937 „ | 14,8 | 15,1 | 15,5 | 15,5 | 15,7 | 16,4 | 16,6 | 16,5 | 15,8 | 16,2 | 16,5 | 16,5 | 15,9 |
| 1938 „ | 16,8 | 17 | 17,7 | 19 | 19 | 19 | 19 | 18,6 | 17 | 17 | 16,7 | 16,2 | 17,7 |
| RUKKIPÜÜL — Farine de seigle blutée: | | | | | | | | | | | | | |
| 1936 kg | 19 | 19,6 | 20,2 | 21 | 21 | 20,6 | 20 | 21,1 | 22,2 | 22 | 21 | 21 | 20,7 |
| 1937 „ | 21,6 | 22 | 22 | 22 | 22,6 | 24 | 24 | 24 | 24 | 23,3 | 23 | 23 | 23,0 |
| 1938 „ | 23 | 23 | 24,2 | 26 | 26 | 26 | 26 | 25,5 | 25 | 25 | 25 | 25 | 25,0 |
| NISU — Froment: | | | | | | | | | | | | | |
| 1936 kg | 18,5 | 21 | 21,2 | 22 | 21,6 | 21,9 | 22,6 | 21 | 21,7 | 22,3 | 23 | 24,7 | 21,8 |
| 1937 „ | 25 | 24,6 | 24 | 24,5 | 24 | 24 | 23,9 | 22,6 | 22 | 21,8 | 22 | 22 | 23,4 |
| 1938 „ | 22 | 22 | 22 | 23 | 23 | 23 | 23 | 22,4 | 21 | 21 | 21 | 21 | 22,0 |
| NISUJAHU, SEPIKU — Farine de froment: | | | | | | | | | | | | | |
| 1936 kg | 22 | 23,3 | 27,2 | 28 | 26,6 | 26,4 | 28 | 28 | 28 | 28,1 | 28,1 | 28 | 26,8 |
| 1937 „ | 28 | 28 | 28 | 28 | 28 | 28 | 28 | 28 | 28 | 27,6 | 28,7 | 29 | 28,1 |
| 1938 „ | 29 | 29 | 29 | 29 | 29 | 29 | 29 | 29,5 | 30 | 30 | 30 | 30 | 29,4 |
| NISUPÜÜL (KODUMAA) — Farine de froment blutée (d'Estonie): | | | | | | | | | | | | | |
| 1936 kg | 33,1 | 35 | 35,6 | 37,2 | 35 | 35 | 37,7 | 36,4 | 38 | 40 | 40 | 40 | 36,9 |
| 1937 „ | 40 | 40 | 40 | 40 | 40 | 40 | 40 | 40 | 40 | 40 | 40 | 40 | 40 |
| 1938 „ | 40 | 40 | 40 | 40 | 40 | 40 | 40 | 40 | 40 | 40 | 40 | 40 | 40 |
| ODER — Orge: | | | | | | | | | | | | | |
| 1936 kg | 12 | 12 | 12,2 | 13 | 13 | 13 | 13 | 13 | 13,2 | 14,1 | 15,3 | 15 | 13,2 |
| 1937 „ | 15 | 15,2 | 15,5 | 15,6 | 16 | 15,8 | 16 | 16 | 15,5 | 15,5 | 15,6 | 16,4 | 15,7 |
| 1938 „ | 17 | 17 | 17 | 17,1 | 18 | 18 | 18 | 18 | 16,6 | 15,5 | 15,5 | 15,5 | 16,9 |
| ODRAJAHU, INIMTOIDUKS — Farine d'orge: | | | | | | | | | | | | | |
| 1936 kg | 19 | 19,2 | 21,8 | 23 | 23 | 22,6 | 22 | 22 | 22 | 24,5 | 27 | 27,4 | 22,8 |
| 1937 „ | 28 | 28 | 28 | 28 | 28 | 27,2 | 28 | 28 | 27 | 26,6 | 27 | 27 | 27,6 |
| 1938 „ | 27 | 27 | 27 | 27,1 | 28 | 28 | 28 | 28 | 27,3 | 27 | 27 | 28 | 27,4 |
| ODRATANGUD — Gruau d'orge: | | | | | | | | | | | | | |
| 1936 kg | 23 | 23 | 23,4 | 25 | 25 | 24,5 | 25 | 24,2 | 23,5 | 25,6 | 26 | 26,4 | 24,6 |
| 1937 „ | 26 | 26 | 26 | 26 | 27 | 26,8 | 27,5 | 27,6 | 27 | 27 | 27 | 27 | 26,7 |
| 1938 „ | 27 | 27 | 27 | 27,1 | 28 | 28 | 28 | 28 | 28 | 28 | 28 | 27 | 27,6 |
| KAER — Avoine: | | | | | | | | | | | | | |
| 1936 kg | 8,5 | 9,3 | 10,8 | 11,3 | 11,4 | 12,4 | 12,1 | 11,8 | 11,9 | 11,9 | 12,3 | 12,5 | 11,4 |
| 1937 „ | 12,9 | 13,5 | 14,9 | 15,1 | 15,2 | 14,7 | 14,9 | 13,7 | 11,2 | 11,2 | 12,1 | 12,6 | 13,5 |
| 1938 „ | 13,4 | 14,3 | 14,9 | 15 | 15 | 15,3 | 16,8 | 16 | 11,2 | 10,5 | 10,7 | 10,1 | 13,6 |
| HERNED — Pois: | | | | | | | | | | | | | |
| 1936 kg | 24 | 25 | 25 | 25 | 25 | 25 | 25 | 25 | 25 | 25 | 25 | 25 | 24,9 |
| 1937 „ | 25 | 25 | 25 | 25 | 26,3 | 29,3 | 30 | 30 | 30 | 30 | 30 | 30 | 28,0 |
| 1938 „ | 30 | 30 | 30 | 30 | 30 | 35 | 35 | 30 | 30 | 35 | 30 | 25 | 30,8 |
| SEALIHA, SEAVIISI — Viande de porc: | | | | | | | | | | | | | |
| 1936 kg | 44 | 47,3 | 50,8 | 57 | 62,6 | 69 | 67,4 | 68,5 | 79,9 | 78,5 | 73,1 | 71,6 | 64,1 |
| 1937 „ | 72,8 | 74,8 | 78,2 | 80,4 | 79,5 | 76,8 | 81,3 | 86 | 83,3 | 77,8 | 76,8 | 74,3 | 78,5 |
| 1938 „ | 73,1 | 75,2 | 78,5 | 78,9 | 78,8 | 78,4 | 79,4 | 82,1 | 79,8 | 74,5 | 69 | 67,4 | 76,3 |

| SEALIHA, KEEDU — <i>Viande de porc II s.:</i> | | | | | | | | | | | | | (Järg — Suite) | |
|--|-------|-------|-------|-------|-------|-------|-------|-------|-------|-------|-------|-------|----------------|--|
| 1936 kg | 49,7 | 53 | 55,4 | 60 | 68,7 | 76 | 75,2 | 75 | 83,7 | 83,2 | 78,7 | 79,5 | 69,8 | |
| 1937 „ | 80 | 80,5 | 86,8 | 88,3 | 82,1 | 85 | 86,3 | 90,9 | 88,3 | 82,3 | 80,4 | 80 | 84,2 | |
| 1938 „ | 80,6 | 80 | 80 | 81,5 | 80 | 80,3 | 80 | 86,5 | 86,2 | 85 | 80 | 75 | 81,3 | |
| SEALIHA, PRAE — <i>Rôti de porc:</i> | | | | | | | | | | | | | | |
| 1936 kg | 55 | 57 | 60,5 | 67,6 | 78,1 | 82,5 | 80,8 | 85 | 92,3 | 92,3 | 89,8 | 85 | 77,2 | |
| 1937 „ | 87,9 | 89,3 | 91,6 | 96,3 | 92,1 | 94,3 | 95,8 | 104,8 | 100 | 100 | 102,3 | 99 | 96,1 | |
| 1938 „ | 96,6 | 90 | 90 | 90 | 95,6 | 100 | 96,5 | 100 | 104,5 | 100 | 100 | 85,3 | 95,7 | |
| SEAPEKK — <i>Lard:</i> | | | | | | | | | | | | | | |
| 1936 kg | 59,5 | 63 | 66,8 | 74,2 | 90 | 93,3 | 94,7 | 95 | 113 | 115,6 | 115 | 103 | 90,3 | |
| 1937 „ | 97,7 | 99,6 | 105,7 | 110,3 | 110 | 110 | 112,6 | 120 | 115 | 120 | 119 | 114,4 | 111,2 | |
| 1938 „ | 112 | 111,6 | 115 | 115 | 112,3 | 117,5 | 115 | 115 | 115 | 115 | 115 | 110,3 | 114,1 | |
| SULATAMATA SEARASV — <i>Graisse de porc, crue:</i> | | | | | | | | | | | | | | |
| 1936 kg | 72,4 | 70 | 70 | 78,4 | 104 | 106 | 99 | 98 | 131,7 | 133,2 | 136,7 | 114,7 | 101,2 | |
| 1937 „ | 104,5 | 106,8 | 108,2 | 110,3 | 113,9 | 115 | 115 | 121,8 | 120 | 125 | 124 | 119,4 | 115,3 | |
| 1938 „ | 115 | 112,5 | 115 | 115 | 116,2 | 120 | 120 | 120 | 120 | 120 | 120 | 110,3 | 117,0 | |
| SULATATUD SEARASV — <i>Saindoux:</i> | | | | | | | | | | | | | | |
| 1936 kg | 103,2 | 110 | 110 | 115,7 | 141 | 150 | 149 | 150 | 155,3 | 156,8 | 158,3 | 146 | 137,1 | |
| 1937 „ | 150 | 150 | 150 | 150 | 150 | 150 | 150 | 150 | 150 | 150 | 150 | 150 | 150,0 | |
| 1938 „ | 150 | 150 | 150 | 150 | 150 | 150 | 150 | 150 | 150 | 150 | 150 | 150 | 150,0 | |
| LOOMALIHA, I VEERAND — <i>Viande de boeuf (quartier de levant):</i> | | | | | | | | | | | | | | |
| 1936 kg | 30 | 30 | 30 | 30 | 36,8 | 44,2 | 46,1 | 45 | 42,7 | 35 | 32 | 35 | 36,4 | |
| 1937 „ | 36,9 | 40,5 | 45 | 40 | 39,9 | 39 | 39,4 | 40 | 42,5 | 36 | 36,2 | 41 | 39,7 | |
| 1938 „ | 44 | 42,5 | 45,8 | 45,7 | 50 | 50 | 45 | 45 | 45 | 45 | 45 | 45 | 45,7 | |
| LOOMALIHA, II VEERAND — <i>Viande de boeuf (quartier de derrière):</i> | | | | | | | | | | | | | | |
| 1936 kg | 35 | 35 | 35 | 36,3 | 43,1 | 50,8 | 66 | 65 | 63 | 60 | 57,3 | 47,2 | 49,5 | |
| 1937 „ | 46,9 | 50,5 | 55 | 51,5 | 50,8 | 53 | 60 | 60 | 60 | 57,4 | 51 | 55,3 | 54,3 | |
| 1938 „ | 60 | 60 | 61,6 | 60,8 | 65,5 | 70 | 70 | 70 | 70 | 65 | 65 | 65 | 65,2 | |
| VASIKALIHA, I VEERAND — <i>Viande de veau:</i> | | | | | | | | | | | | | | |
| 1936 kg | 30,5 | 29 | 30 | 30 | 30,2 | 36 | 32,3 | 41,7 | 53,2 | 48,2 | 35,3 | 38,3 | 36,2 | |
| 1937 „ | 42,4 | 40,4 | 40,9 | 33 | 32,1 | 28 | 38,2 | 45,2 | 50,5 | 42 | 41,2 | 47,7 | 40,1 | |
| 1938 „ | 39,8 | 40 | 35 | 38,3 | 38,2 | 41,8 | 40 | 44 | 53 | 58,8 | 50 | 53,3 | 44,3 | |
| VASIKALIHA, II VEERAND — <i>Viande de veau:</i> | | | | | | | | | | | | | | |
| 1936 kg | 35,5 | 35 | 35 | 38,4 | 36,6 | 41,2 | 37,6 | 52,2 | 59,7 | 53,2 | 45 | 48,5 | 43,2 | |
| 1937 „ | 52,4 | 50,4 | 49,3 | 43,8 | 44,4 | 47,3 | 48,2 | 58 | 63,7 | 52,3 | 51,5 | 57,9 | 51,6 | |
| 1938 „ | 58 | 50 | 44,4 | 49,8 | 50,3 | 54,6 | 50 | 50 | 63,6 | 70 | 60,7 | 68,3 | 55,8 | |
| LAMBALIHA, I VEERAND — <i>Viande de mouton:</i> | | | | | | | | | | | | | | |
| 1936 kg | 36,1 | 42,6 | 47,8 | 50,3 | 56,5 | 53,5 | 51,9 | 52,5 | 50 | 48,7 | 50,5 | 45 | 48,8 | |
| 1937 „ | 54 | 60 | 60 | 60 | 59,7 | 54,7 | 55,3 | 51,5 | 52,5 | 46,2 | 46 | 50,2 | 54,2 | |
| 1938 „ | 59,3 | 61,8 | 64,2 | 66 | 65,3 | 62,5 | 60 | 60 | 55,8 | 50,8 | 47,6 | 54,5 | 59,0 | |
| LAMBALIHA, II VEERAND — <i>Viande de mouton:</i> | | | | | | | | | | | | | | |
| 1936 kg | 41,6 | 50 | 55,2 | 58,3 | 62,6 | 63,2 | 60,8 | 62,7 | 56,5 | 53,7 | 55,5 | 53,5 | 56,1 | |
| 1937 „ | 62,1 | 65 | 65 | 65 | 64,7 | 59,7 | 64,2 | 62,1 | 65,3 | 55 | 56,2 | 58,5 | 61,9 | |
| 1938 „ | 64,6 | 70,2 | 74,2 | 78,6 | 76,5 | 70,5 | 67,5 | 66,5 | 65,3 | 65 | 60 | 63 | 68,5 | |
| SIBULAD — <i>Oignons:</i> | | | | | | | | | | | | | | |
| 1936 kg | 6,3 | 13,2 | 23,3 | 24,8 | 45,6 | 70 | 19,2 | 14 | 16,9 | 27 | 39,6 | 35 | 27,9 | |
| 1937 „ | 35 | 35 | 35 | 34,7 | 55 | 100 | 59,6 | — | — | 32,9 | 30 | 26,3 | 44,4 | |
| 1938 „ | 25 | 34,6 | 46,5 | 45 | 71,5 | 80 | 77 | 30 | 25 | 25 | 25 | 25 | 42,5 | |
| HAPUKAPSAD — <i>Choucroute:</i> | | | | | | | | | | | | | | |
| 1936 kg | 10,2 | 14,7 | 17,3 | 15,1 | 16,5 | 17 | 17,1 | 14 | 13,8 | 13,8 | 13,2 | 12,2 | 14,6 | |
| 1937 „ | 14 | 17,3 | 20,2 | 20,4 | 17,6 | 19,7 | — | 11,9 | 10 | 7,9 | 7,9 | 8 | 14,1 | |
| 1938 l | 8,7 | 8,5 | 8 | 8 | 11,2 | — | — | 11,6 | 10 | 9 | 10 | 11,4 | 9,6 | |
| VALGED KARTULID — <i>Pommes de terre:</i> | | | | | | | | | | | | | | |
| 1936 kg | 3 | 3,5 | 3,7 | 4,2 | 4,1 | 3,4 | 4,1 | 3,8 | 3,1 | 2,9 | 2,7 | 2,8 | 3,4 | |
| 1937 „ | 3,1 | 3 | 3 | 2,8 | 2,6 | 2,7 | 3,4 | 3,1 | 3,1 | 2,9 | 3 | 3,3 | 3,0 | |
| 1938 „ | 3,3 | 3,4 | 3,6 | 3,9 | 4,3 | 4 | — | 4,3 | 3,5 | 3,4 | 3,2 | 3,3 | 3,7 | |

| SOOLATUD RÄIMED — <i>Petits harengs baltiq., salés:</i> | | | | | | | | | | | (Järg — Suite) | | |
|---|-------|-------|-------|-------|-------|-------|-------|-------|-------|-------|----------------|-------|-------|
| 1936 kg | 20 | 20 | 20 | 20 | 20 | 17 | 15 | 15 | 16,6 | 19,1 | 21,7 | 23 | 19,0 |
| 1937 „ | 23 | 23 | 23,8 | 24,7 | 25 | 22,3 | 17,4 | 16,8 | 20 | 20 | 24,2 | 25 | 22,1 |
| 1938 „ | 25 | 25 | 25 | 25 | 25 | 25 | 25 | 20 | 20 | 25 | 25 | 25 | 24,2 |
| HEERINGAD — <i>Harengs saurs:</i> | | | | | | | | | | | | | |
| 1936 kg | 45 | 45 | 45 | 48 | 50 | 50 | 50 | 50 | 50 | 50 | 50 | 50 | 48,6 |
| 1937 „ | 50 | 50 | 50 | 50 | 50 | 50 | 50 | 50 | 50 | 50 | 50 | 50 | 50,0 |
| 1938 „ | 50 | 50 | 50 | 50 | 50 | 50 | 50 | 50 | 50 | 50 | 50 | 50 | 50,0 |
| SOOLATUD KILUD — <i>Sardines d'Estonie salées:</i> | | | | | | | | | | | | | |
| 1936 kg | 45 | 45 | 45 | 45 | 45 | 45 | 45 | 45 | 47,7 | 50 | 50 | 50 | 45,6 |
| 1937 „ | 55 | 55 | 55 | 55 | 55 | 55 | 55 | 55 | 55 | 55 | 68,3 | 70 | 57,4 |
| 1938 „ | 70 | 70 | 70 | 70 | 70 | 70 | 70 | 70 | 70 | 70 | 77 | 90 | 72,3 |
| HAVID — <i>Brochets frais:</i> | | | | | | | | | | | | | |
| 1936 kg | 43,5 | 40 | 41,8 | 45,2 | 31 | 33,8 | 48,4 | 37 | 34,2 | 31,3 | 35 | 64 | 40,4 |
| 1937 „ | 60,1 | 44,6 | 58,3 | 47,3 | 34 | 38,8 | 42,8 | 41,6 | 37,2 | 38 | 40 | 50,5 | 44,4 |
| 1938 „ | 49,2 | 45 | 45,3 | 42,6 | 40,6 | 45,8 | 43,8 | 46,1 | 41,8 | 41,5 | 40 | 51,2 | 44,4 |
| AHVENAD — <i>Perches fraîches:</i> | | | | | | | | | | | | | |
| 1936 kg | 22,7 | 23,8 | 26,6 | 28,2 | 15,6 | 16,7 | 24,5 | 23 | 20,3 | 19,1 | 18,4 | 25,8 | 22,1 |
| 1937 „ | 27,8 | 25 | 36,4 | 28,9 | 18 | 19,4 | 24,8 | 21,3 | 20,6 | 21,2 | 24,7 | 25 | 24,4 |
| 1938 „ | 31,5 | 22,1 | 23,2 | 25,3 | 21,5 | 24,2 | 27,8 | 26 | 27 | 23,5 | 27,7 | 29 | 25,7 |
| SÄRJED — <i>Gardons frais:</i> | | | | | | | | | | | | | |
| 1936 kg | 13 | 13,9 | 13,6 | 12,7 | 8 | 9 | 13,7 | 15 | 11,6 | 11,9 | 11,3 | 15 | 12,4 |
| 1937 „ | 14,4 | 15,6 | 20 | 13,4 | 8,6 | 13,5 | 14,4 | 15 | 14,6 | 15,8 | 14,6 | 15 | 14,6 |
| 1938 „ | 20 | 18 | — | 12,8 | 10,2 | — | — | — | — | 13 | 13 | 12 | 14,1 |
| KANAMUNAD — <i>Oeufs:</i> | | | | | | | | | | | | | |
| 1936 paar | 13 | 11,7 | 11,5 | 8 | 7 | 7 | 7,5 | 9,2 | 10,7 | 12,2 | 13,9 | 14,5 | 10,5 |
| 1937 „ | 15,9 | 13,8 | 16 | 8,5 | 7,9 | 7,8 | 9,1 | 10,1 | 10,3 | 11,5 | 14,9 | 15,1 | 11,7 |
| 1938 „ | 15,6 | 15,1 | 11,5 | 9,2 | 8,7 | 8,9 | 9,7 | 10 | 10,3 | 13,9 | 15,4 | 19,1 | 12,3 |
| MEIEREI-VÕI — <i>Beurre de laiterie, frais:</i> | | | | | | | | | | | | | |
| 1936 kg | 183,3 | 183 | 180,9 | 182,4 | 178 | 158,3 | 163,3 | 175 | 175 | 182,3 | 190 | 190,3 | 178,5 |
| 1937 „ | 187,3 | 188,6 | 195 | 190,5 | 185 | 171,7 | 170,4 | 174 | 190,8 | 201,8 | 217,7 | 211 | 190,3 |
| 1938 „ | 193 | 188 | 188 | 188 | 188 | 177,8 | 170 | 170 | 170 | 175 | 175 | 186 | 180,8 |
| TALUVÕI — <i>Beurre de cuisine:</i> | | | | | | | | | | | | | |
| 1936 kg | 162,9 | 160,6 | 154 | 161,3 | 155,8 | 134,5 | 144,4 | 155,4 | 155,6 | 161,4 | 159,5 | 162,4 | 155,7 |
| 1937 „ | 154,3 | 153,5 | 164,8 | 154,5 | 163,2 | 132,9 | 144,3 | 155 | 162 | 166,5 | 174,7 | 183,4 | 159,1 |
| 1938 „ | 165 | 168 | 170,2 | 163,6 | 164,2 | 147,8 | 144 | 159,3 | 163 | 168,5 | 164,6 | 176,4 | 162,9 |
| KOHUPIIM — <i>Caillebotte:</i> | | | | | | | | | | | | | |
| 1936 kg | 16,3 | 15 | 16,4 | 23,8 | 20 | 22,5 | 25 | 25 | 25 | 27,7 | 30 | 30 | 23,1 |
| 1937 „ | 30 | 30 | 31,1 | 27,5 | 28,6 | 25 | 25 | 25 | 25 | 26,7 | 30 | 30 | 27,8 |
| 1938 „ | 30 | 25 | 26,8 | 31,2 | 30 | 30 | 30 | 25 | 25 | 30 | 30 | 35 | 29,0 |
| RÕÖSKPIIM, II VALIK — <i>Lait frais:</i> | | | | | | | | | | | | | |
| 1936 l | 9 | 9 | 9 | 9 | 9,8 | 9,3 | 9 | 8,1 | 8,2 | 9,3 | 10 | 10 | 9,1 |
| 1937 „ | 10 | 10 | 10 | 10 | 10 | 9,5 | 9 | 9 | 9 | 10 | 10,2 | 11 | 9,8 |
| 1938 „ | 11 | 10,5 | 11 | 10,5 | 10,8 | 10,6 | 10 | 10 | 10 | 10 | 10,5 | 11 | 10,5 |
| RÕÖSKKOOR — <i>Crème fraîche:</i> | | | | | | | | | | | | | |
| 1936 l | 60 | 60 | 60 | 59,7 | 50 | 51,7 | 60 | 60 | 60 | 60 | 60 | 56,8 | 58,2 |
| 1937 „ | 65 | 65 | 65 | 65 | 65 | 65 | 62,4 | 60 | 60 | 65 | 65 | 65 | 64,0 |
| 1938 „ | 65 | 65 | 65 | 65 | 65 | 65 | 65 | 60 | 60 | 60 | 60 | 60 | 62,9 |
| HAPUKOOR — <i>Crème aigre:</i> | | | | | | | | | | | | | |
| 1936 kg | 92,6 | 93,4 | 95,2 | 100 | 100 | 98,3 | 92,9 | 100 | 100 | 100 | 100 | 100 | 97,7 |
| 1937 „ | 100 | 100 | 100 | 100 | 100 | 100 | 100 | 100 | 100 | 100 | 109 | 110 | 101,6 |
| 1938 „ | 103 | 100 | 100 | 100 | 100 | 105 | 100 | 100 | 100 | 100 | 100 | 110 | 101,5 |
| RUKKILEIB — <i>Pain de seigle:</i> | | | | | | | | | | | | | |
| 1936 kg | 14 | 14 | 14,4 | 15 | 15 | 15 | 15 | 15 | 15 | 15 | 15,3 | 16 | 14,9 |
| 1937 „ | 16 | 16 | 16 | 16 | 16 | 17,6 | 18 | 18 | 18 | 18 | 18 | 18 | 17,1 |
| 1938 „ | 18 | 18 | 18 | 19 | 19 | 19 | 19 | 19 | 19 | 19 | 19 | 19 | 18,8 |

| | | | | | | | | | | | | (Järg — Suite) | | |
|---|-------|-------|-------|-------|------|-------|-------|------|------|------|------|----------------|-------|-------|
| PEENLEIB — Pain bis de seigle: | | | | | | | | | | | | | | |
| 1936 kg | 26 | 26 | 26 | 26 | 26 | 26 | 26 | 26 | 26 | 26 | 26 | 26,5 | 28 | 26,2 |
| 1937 „ | 28 | 28 | 28 | 28 | 28 | 29,5 | 30 | 30 | 30 | 30 | 30 | 30 | 30 | 29,1 |
| 1938 „ | 30 | 30 | 30 | 30 | 30 | 31,5 | 33 | 32 | 32 | 32 | 32 | 32 | 33 | 31,3 |
| SEPIK — Pain bis de froment. | | | | | | | | | | | | | | |
| 1936 kg | 28 | 28 | 30,5 | 32 | 35 | 35 | 35 | 35 | 35 | 35 | 36,6 | 38 | 38 | 33,9 |
| 1937 „ | 38 | 38 | 38 | 38 | 38 | 39,6 | 40 | 40 | 40 | 40 | 40 | 40 | 40 | 39,1 |
| 1938 „ | 40 | 40 | 40 | 40 | 40 | 40 | 40 | 40 | 40 | 38 | 38 | 38 | 38 | 39,3 |
| SAI — Pain blanc: | | | | | | | | | | | | | | |
| 1936 kg | 40 | 40 | 43,2 | 45 | 45 | 45 | 45 | 45 | 45 | 45 | 48,5 | 50 | 50 | 45,1 |
| 1937 „ | 50 | 50 | 50 | 50 | 50 | 50 | 50 | 50 | 50 | 50 | 50 | 50 | 50 | 50,0 |
| 1938 „ | 50 | 50 | 50 | 50 | 50 | 50 | 50 | 50 | 50 | 50 | 50 | 50 | 50 | 50,0 |
| RIIS — Riz: | | | | | | | | | | | | | | |
| 1936 kg | 70 | 70 | 70 | 70 | 70 | 70 | 72,7 | 75 | 68,1 | 62 | 62 | 62 | 62 | 68,5 |
| 1937 „ | 62 | 62 | 62 | 62 | 63,9 | 65 | 65 | 65 | 65 | 65 | 65 | 65 | 65 | 64,2 |
| 1938 „ | 65 | 65 | 65 | 65 | 65 | 65 | 65 | 65 | 65 | 65 | 65 | 65 | 65 | 65,0 |
| MANNA — Semoule: | | | | | | | | | | | | | | |
| 1936 kg | 40 | 40 | 43,2 | 45 | 45 | 45 | 46,7 | 48 | 49,1 | 50 | 50 | 50 | 50 | 46,0 |
| 1937 „ | 50 | 50 | 50 | 50 | 50 | 46,3 | 48 | 48 | 48 | 48 | 48 | 48 | 48 | 48,7 |
| 1938 „ | 48 | 48 | 48 | 48 | 48 | 48 | 48 | 48 | 48 | 45 | 45 | 45 | 45 | 47,2 |
| PEENSUHKUR — Sucre en poudre: | | | | | | | | | | | | | | |
| 1936 kg | 45 | 45 | 44,4 | 44 | 44 | 44,6 | 44,5 | 44,5 | 44,8 | 45 | 45 | 45 | 45 | 44,6 |
| 1937 „ | 45,2 | 46,6 | 48 | 47,5 | 47 | 47 | 47,6 | 48 | 48 | 48 | 48 | 48 | 48 | 47,4 |
| 1938 „ | 48 | 48 | 47,3 | 46 | 46 | 46 | 46 | 46 | 46 | 47,7 | 47,3 | 47 | 47 | 46,8 |
| HOLLANDI JUUST — Fromage hollandais: | | | | | | | | | | | | | | |
| 1936 kg | 100 | 100 | 111,6 | 120 | 128 | 130 | 130 | 130 | 130 | 130 | 130 | 130 | 126,5 | 122,2 |
| 1937 „ | 125 | 125 | 125 | 125 | 125 | 125 | 125 | 125 | 125 | 125 | 125 | 125 | 125 | 125,0 |
| 1938 „ | 125 | 125 | 125 | 125 | 125 | 122,5 | 120 | 120 | 120 | 125 | 125 | 125 | 125 | 123,5 |
| ŠVEITSI JUUST — Fromage suisse: | | | | | | | | | | | | | | |
| 1936 kg | 140 | 140 | 142,9 | 145 | 149 | 150 | 150 | 150 | 150 | 150 | 150 | 150 | 150 | 147,2 |
| 1937 „ | 150 | 150 | 150 | 150 | 150 | 150 | 150 | 150 | 150 | 150 | 150 | 150 | 158,1 | 150,7 |
| 1938 „ | 160 | 160 | 160 | 160 | 160 | 155 | 150 | 150 | 150 | 150 | 150 | 150 | 150 | 154,6 |
| VILJAKOHV, LAHTINE — Café de malt: | | | | | | | | | | | | | | |
| 1936 kg | 75 | 75 | 75 | 75 | 75 | 75 | 75 | 75 | 75 | 75 | 75 | 75 | 75 | 75,0 |
| 1937 „ | 75 | 75 | 75 | 75 | 75 | 75 | 75 | 75 | 75 | 75 | 75 | 75 | 75 | 75,0 |
| 1938 „ | 75 | 75 | 75 | 75 | 75 | 75 | 75 | 75 | 75 | 71,5 | 70 | 70 | 70 | 73,9 |
| KÖÖGISOOL — Sel de cuisine: | | | | | | | | | | | | | | |
| 1936 kg | 6 | 6 | 6 | 6 | 6 | 6 | 6 | 6 | 6 | 6 | 6 | 6 | 6 | 6,0 |
| 1937 „ | 6 | 6 | 6 | 5,5 | 5 | 5 | 5 | 5 | 5 | 5 | 5 | 5 | 5 | 5,3 |
| 1938 „ | 5 | 5 | 5 | 5 | 5 | 5 | 5 | 5 | 5 | 5 | 5 | 5 | 5 | 5,0 |
| PESUSEEP — Savon: | | | | | | | | | | | | | | |
| 1936 kg | 45 | 45 | 45 | 45 | 45 | 45 | 47,7 | 50 | 50 | 50 | 50 | 50 | 50 | 47,3 |
| 1937 „ | 50 | 50 | 50 | 47,5 | 45 | 47,5 | 50 | 50 | 50 | 50 | 50 | 50 | 50 | 49,2 |
| 1938 „ | 50 | 50 | 50 | 50 | 50 | 50 | 50 | 50 | 50 | 50 | 50 | 50 | 50 | 50,0 |
| PETROOL — Pétrole: | | | | | | | | | | | | | | |
| 1936 kg | 15 | 15 | 15 | 15 | 15 | 15 | 15 | 15 | 15,5 | 16 | 15,4 | 15 | 15 | 15,2 |
| 1937 „ | 15 | 15 | 15 | 15 | 15 | 17,5 | 20 | 20 | 20 | 20 | 20 | 20 | 20 | 17,7 |
| 1938 „ | 20 | 20 | 20 | 20 | 20 | 20 | 20 | 20 | 20 | 20 | 20 | 20 | 20 | 20,0 |
| KASEPUUD — Bois de bouleau: | | | | | | | | | | | | | | |
| 1936 m ³ | 717,7 | 784,5 | 850 | 850 | 850 | 850 | 861,3 | 850 | 850 | 850 | 850 | 850 | 850 | 834,5 |
| 1937 „ | 850 | 850 | 850 | 831,7 | 777 | 750 | 750 | 750 | 725 | 740 | 750 | 725 | 725 | 779,1 |
| 1938 „ | 725 | 725 | 725 | 750 | 750 | 750 | 725 | 725 | 737 | 750 | 766 | 775 | 775 | 741,9 |
| MÄNNIPUUD — Bois de pin: | | | | | | | | | | | | | | |
| 1936 m ³ | 550 | 584,5 | 650 | 600 | 600 | 602,5 | 650 | 650 | 650 | 650 | 650 | 650 | 650 | 624,0 |
| 1937 „ | 650 | 650 | 650 | 650 | 610 | 600 | 600 | 600 | 600 | 600 | 600 | 625 | 625 | 621,7 |
| 1938 „ | 625 | 625 | 625 | 625 | 625 | 625 | 575 | 575 | 592 | 610 | 650 | 650 | 650 | 616,8 |
| KUUSEPUUD — Bois de sapin: | | | | | | | | | | | | | | |
| 1936 m ³ | 550 | 567,2 | 600 | 600 | 600 | 625 | 650 | 650 | 650 | 650 | 650 | 650 | 650 | 620,2 |
| 1937 „ | 625 | 625 | 625 | 625 | 605 | 600 | 600 | 600 | 600 | 600 | 600 | 600 | 600 | 608,8 |
| 1938 „ | 600 | 600 | 600 | 600 | 600 | 600 | 575 | 575 | 587 | 600 | 625 | 625 | 625 | 598,9 |

33. Elusloomade keskmised laadahinnad kroonides.

Prix de foire des animaux vivants (moyenne).

| | | K u u d | | | | | | | | Aasta keskmine |
|---|------|---------|--------|--------|--------|--------|--------|--------|--------|-------------------|
| | | I | II | IV | VII | IX | X | XI | XII | |
| Tööhobused, head | 1937 | 450,00 | 450,00 | 450,00 | 480,00 | 450,00 | 450,00 | 450,00 | 450,00 | 453,75 |
| <i>Bons chevaux de labeur</i> | 1938 | 450,00 | 500,00 | 550,00 | 500,00 | 450,00 | 480,00 | 480,00 | 450,00 | 482,50 |
| Tööhobused, keskmised | 1937 | 300,00 | 330,00 | 330,00 | 350,00 | 300,00 | 300,00 | 250,00 | 320,00 | 310,00 |
| <i>Chevaux de labeur moyens</i> | 1938 | 300,00 | 350,00 | 350,00 | 350,00 | 320,00 | 350,00 | 350,00 | 320,00 | 336,25 |
| Lüpsilehmad, head | 1937 | 90,00 | 90,00 | 120,00 | 130,00 | 120,00 | 100,00 | 100,00 | — | 107,14 |
| <i>Bonnes vaches laitières</i> | 1938 | — | 120,00 | 140,00 | 120,00 | 120,00 | 120,00 | 100,00 | 100,00 | 117,14 |
| Lüpsilehmad, keskmised, | 1937 | 70,00 | 80,00 | 90,00 | 80,00 | 80,00 | 80,00 | 80,00 | 80,00 | 80,00 |
| <i>Vaches laitières moyennes</i> | 1938 | 80,00 | 100,00 | 110,00 | 90,00 | 90,00 | 90,00 | 70,00 | 75,00 | 88,13 |
| Pullid, härjad — lihloomad | 1937 | 150,00 | — | — | 120,00 | 100,00 | 120,00 | 120,00 | 90,00 | 116,67 |
| <i>Taureaux, boeufs pour l'abbatoir</i> | 1938 | 170,00 | 120,00 | 120,00 | 90,00 | 130,00 | 120,00 | 120,00 | 130,00 | 125,00 |
| Lehmad, lihloomad | 1937 | 85,00 | 120,00 | — | 100,00 | 85,00 | 80,00 | 75,00 | 70,00 | 87,86 |
| <i>Vaches pour l'abbatoir</i> | 1938 | 75,00 | — | 80,00 | 80,00 | 100,00 | 85,00 | 70,00 | 70,00 | 80,00 |
| Lambad | 1937 | — | — | — | — | 12,00 | 14,00 | 14,00 | 20,00 | 15,00 |
| <i>Moutons</i> | 1938 | — | — | 20,00 | 14,00 | 10,00 | 10,00 | 11,00 | 16,00 | 13,50 |
| Põrsad kuni 6-nädalased | 1937 | 10,00 | 12,00 | 12,00 | 14,00 | 10,00 | 9,00 | 6,00 | 6,00 | 9,88 |
| <i>Cochonnets, jusqu'à 6 semaines</i> | 1938 | 8,00 | 9,00 | 11,00 | 8,00 | 8,00 | 8,00 | 7,50 | 13,00 | 9,06 |
| Põrsad 6- kuni 10-nädalased | 1937 | 18,00 | 20,00 | 18,00 | 28,00 | 20,00 | 15,00 | 10,00 | 10,00 | 17,38 |
| <i>Cochonnets de 6 à 10 semaines</i> | 1938 | 16,00 | 18,00 | 20,00 | 15,00 | 14,00 | 13,00 | 13,00 | 21,00 | 16,25 |
| Sead, numamata 2,5 kuni 4 kuu vanused . | 1937 | 35,00 | 45,00 | 45,00 | 45,00 | 45,00 | 35,00 | 30,00 | 30,00 | 38,75 |
| <i>Porcs, non engraisés de 2,5—4 mois</i> | 1938 | 35,00 | 32,00 | 40,00 | 25,00 | 35,00 | 30,00 | 24,00 | 35,00 | 32,00 |

1937. 8. I — Uueaastalaat; 19. II — Küünlalaat; 1. IV — Lihavõttelaat; 6. VII — Jaanilaat.

1937. 23. IX — Maarjalaat; 13. X — Mihklilaat; 16. XI — Mardilaat; 14. XII — Jõululaat.

1938. 11. I — Uueaastalaat; 17. II — Küünlalaat; 21. IV — Lihavõttelaat; 5. VII — Jaanilaat.

1938. 23. IX — Maarjalaat; 12. X — Mihklilaat; 15. XI — Mardilaat; 13. XII — Jõululaat.

TARTU VALLUTAMINE VENELASTE POOLT 1656. AASTAL.

E. Tender.

Vene-Rootsi sõda 1656—1658 (resp. 61), üks episood igivanas võitluses Balti ranniku pärast, moodustab huvitava peatüki Liivimaa, eriti Tartu linna ajaloos 17. sajandil. Selle järelmõjud siinsete siseolude kujunemisele on jälgitavad Põhjasõjani, mille „peaprooviks“ seda õigustatult võib lugeda. Sellegipärast on see sõda leidnud äärmiselt vähe tähelepanu nii kohalike kui vene ja rootsi ajaloo uurijate poolt ega ole ilmunud sellest, kui mitte arvestada Carloni tuntud, kuid mõneski suhtes ebarahuldavat tööd¹, ühtegi vastuvõetavat üldkäsitlust. Peaaegu täielikult puuduvad samuti monograafiad sõja üksiksündmuste kohta.

Alljärgnevas on püütud anda põgus ülevaade 1656.—58. a. sõja ühest tähtsamast sündmusest ning ühtlasi Vene tookordsest suurimast saavutusest — Tartu vallutamisest 1656. a. sügisel. Töö põhjeneb peamiselt Rootsi Riigiarhiivis, Rootsi Sõjaarhiivis, Läti Riigiarhiivis, Eesti Riigi-Keskarhiivis ning Tartu ja Tallinna Linnaarhiivides säilival materjalil, millest ainult osa on avaldatud Fr. Bienemann jun. poolt². Vene allikatest oli olude sunnil võimalik kasutada ainult trükituid. Arvestades töö iseloomu on jäetud ära üksikasjalised joonealused tsitaadid.

Sõja keeruka ja mitmes punktis veel selgitamata eelloo juures on siinkohal võimalik peatuda ainult mõne sõnaga.

A. 1654 alistusid Poola vastu mässu tõstnud Ukraina kasakad Moskva tsaarile. Kuna Poola ei tahtnud seda tunnustada, alustas Vene veel samal aastal sõda ning vallutas, kasutades Poola-Leedu peaaegu täielikku sõjalist ettevalmistamatust, järgmise aasta lõpuks suurema osa Leedust, kaasa arvatud pealinn. Sel momendil astus mängu veelgi kar-

¹ Ryska Kriget 1656—1658. (Stockholm 1903).

² Briefe und Aktenstücke zur Geschichte der Verteidigung und Kapitulation Dorpats 1656. Mitt. d. Ges. f. Gesch. u. Altertumsk. Riga B. 16. (Riga 1896).

detavam vaenlane — 30-aastases sõjas lõplikult suurriigiks tõusnud Rootsi, kes vajab oma laialipillatud valdusalade konsolideerimiseks uusi vallutusi ning lootis ühtlasi viia lõpule üle poole sajandi Vasade poola haruga kestnud tüli Rootsi krooni pärast. Pealegi ähvardas Vene võimu laienemine Baltimail oluliselt kahjustada Rootsi huve. Aastal 1655 tungisid Rootsi väed noore kuninga Karl X isiklikul juhtimisel Pommerist Poolasse ning vallutasid tõhusamat vastupanu leidmata suure osa maast. Üheaegselt okupeeris teine Rootsi vägi Liivimaalt osa Leedust, mida tsaar Aleksei pärast Vilno vallutamist oli hakanud juba pidama oma pärisomandiks. Kui Karl X selle peale kuulutati Leedu suurvürstiks, otsustas tsaar selle mõjul ning keisri diplomaatia õhutusel leppida poolakatega ning pöörduda Rootsi vastu, kelle sõjaõnn oli hakanud 1655. aasta lõpul Poolas puhkenud mässu tõttu tunduvalt halvenema.

Aastal 1656 alustasid venelased kevad-talvel suurejoonelisi ettevalmistusi Rootsi Läänemere provintside ründamiseks. Väina ülemjooksul asuti ehitama hulgaliselt jõelaevu sõjatarvete Riia alla vedamiseks, Pihkvasse ja Novgorodi koguti sõjamoona ja koondati vägesid.

29. aprillil andis tsaar vojevoodidele Aleksei Nikitič Trubetskoile, keda peeti tol ajal parimaks vene väejuhiks ja Juri Aleksejevič Dolgorukile käsu minna Suur-Novgorodi ning rünnata sealt Tartut ja teisi „Saksa“ linnuseid. Ühtlasi said mõned väejuhikud käsu tungida mai lõpul või juuni alul Kägisalmilääni ja Ingerisse. Kuid need kõik olid kõrvalise tähtsusega operatsioonid, mille sihiks oli esijoones sundida rootslasi killustama oma jõude. Peavägi tsaari enda juhatusel, vedades selleks ehitatud lotjadel kaasa moona ja piiramistarbeid, pidi tungima Väina äärt mööda Liivimaale ning vallutama sealse tugevama kindluse — Riia.

Vene sõjalised ettevalmistused olid liiga suurejoonelised selleks, et oleksid võinud jääda tähelepanematuiks, kuid Moskva valitsuse poolt öeldi nende eesmärgiks olevat ainult Leedus puhkenud mässu summutamine. Sellegipärast jõudis Liivimaale, eriti Tartusse — Pihkva läheduse tõttu — kuulujutte, mis lasksid asja paista õiges valguses. Kohalike Rootsi võimude poolt aga ei võetud neid esialgu tõsiselt. Alles 1656. a. kevadel hakati astuma samme võimaliku sõja puhuks.

Liivimaa kindralkuberneriks, ühtlasi kõikide Läänemereprovintsid ja Soomes asuvate vägede ülemjuhatajaks oli Karl X 1655. a. kevadel määranud oma õemehe, riigivarahoidja krahv Magnus Gabriel De la Gardie. Kahjuks puudusid aga sellel hiilgaval õuekondlasel ja peene maitsega kunstimätseenil vajalikud eeldused mainitud tähtsa koha täit-

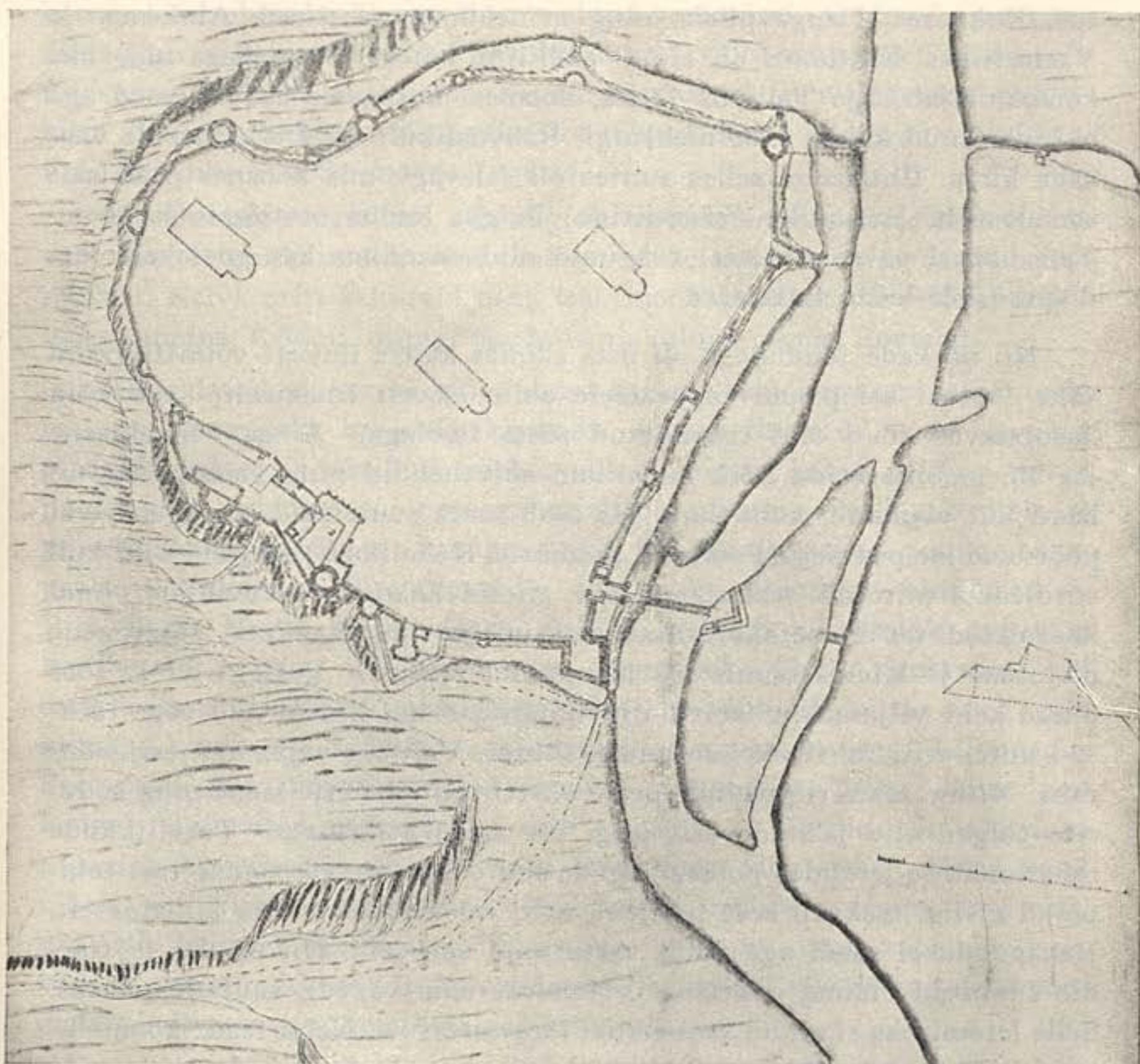

Tartu a. 1634.

(„Svensche Plantebooken'i 1637" järgi).

miseks, nii pehme ja kergelt kõigutatava iseloomu kui ka ulatuslikumate administratiivsete ja sõjaliste kogemuste vähesuse tõttu.

De la Gardie, toetades kuninga sõjalisi operatsioone Poolas, tegutses Liivimaa vägedega 1655. a. Leedus ning okupeeris seal suurema maa-ala. Kuid aprillis 1656 puhkes Leedus hästi ettevalmistatud talupoegade mäss, mille ohvriks langes üle tuhande maad mööda laiali talvekorterites asuva rootsi ratsaniku. Nii jäi De la Gardiele 1656. a. mais kasutada Lõuna-Liivimaal ja Leedus ainult vähe üle 3000 ratsa- ja 1800 jalaväelase. Sellele lisandusid Liivimaal mõnesaja-mehelised garnisonid Pärnus, Tar-

tus, Kokneses, Daugavpilsis, ning mõnekümmemehelised Aluksnes ja Vastseliinas. Eestimaal oli ainult aadlilipp umbes 300 mehega ning üks kompanii jalaväge Tallinna lossis, Soomes ja Ingeris asuvad väed aga ei küündinud kokku 1000 mehenigi. Rahvuslikult oli De la Gardie vägi väga kirju. Ühtlaseim selles suhtes oli jalavägi, mis koosnes peamiselt soomlastest. Ratsanike (küraasiiride) hulgas leidis rootslaste ja soomlaste kõrval palju sakslasi; dragunid olid enamikus kas poolakad, leedulased või leedu tatarlased.

Nii nõrkade jõududega oli maa edukas kaitse ilmselt võimatu, kuid vähe lootust sai panna ka peatsele abile Rootsi emamaalt, kelle kõik kasutatavad jõud olid rakendatud sõtta Poolaga. Ainsa võimalusena jäi üle mobiliseerida kõik kohalikud abivahendid ning kaitsta end nii hästi kui võimalik, kuni kuningas saab saata suuremaid abivägesid või pöörduda ise peaväega Poolast Liivimaale. Kohalikud ressursid olid küll võrdlemisi piiratud, sest alates 1654. a. olid Läänemereprovintsid olnud koormatud raskete erakorraliste maksudega ning kandnud sõjavägede majutuse ja läbimarssimistega ühendatud raskusi. Pealegi oli a. 1655 olnud kehv viljasaak, mistõttu nii rüütelkond kui linnad olid väga tõrksad uute, eriti rahaliste koormuste suhtes. Valitsus vajab aga esijoones raha. Mitme aasta riigitulude peale oli tehtud juba ette laene ning sõdurite palgad olid jäänud osalt isegi üle aasta maksmata. Tarvilikkude rahasummade leidudes poleks vägede suurendamine värbamise teel tekitanud erilisi raskusi, sest tahtjaid, eriti ratsaväkke, leidis küllaldaselt. Rahapuudusel saadi aga võtta vastu vaid väheseid. Nii oli De la Gardie sunnitud otsima odavamalt võimalust oma vägede suurendamiseks. Selle leidmiseks ei olnud vaja erilist teravmeelsust. Nagu teada komplekteriti Rootsi vägesid peamiselt rootsi ja soome talupoegade poolt enda hulgast antavate nekrutite abil. Sama moodust katsus nüüd rakendada De la Gardie ka Liivimaal. Tema nõudel lubaski Liivimaa Maapäev anda iga ratsateenistuse hobuse (s. o. 15 adramaa) pealt 2 talupoega, kellest pidi moodustatama eriline rügement maanõunik ooberst Patkuli juhatusel. Seda rügementi oli kavatsus kasutada kindluste kaitseks, sest lah-tisel väljal polnud õpetamata meestega midagi teha. Ka soovis De la Gardie, et vaenlase tulekul talupojad maal ei põgeneks metsadesse ja soodesse, vaid koonduksid kindlustustesse ja aitaksid neid kaitsta. Enamik talupoegi eelistas siiski asuda metsa, sest sinna võis võtta kaasa kogu oma liikuva varanduse.

Kuna Liivimaa kaitse seisukorda viimiseks ikkagi üht-teist teha püüti, oli olukord Eestimaal kaugelt halvem. Sealne äsja määratud ku-

berner kindral-major Bengt Horn polnud veel pärale jõudnud ning tema asetäitjal asehaldur Ulrichil puudus otsustavate sammude astumiseks nii energia kui ka autoriteet. Nii oli Eestimaal vaenutegevuse puhkemise ajaks maakaitseks väga vähe ära tehtud. Palju parem ei olnud olukord ses suhtes ka Soomes ja Ingeris.

Mis puutub varustusse, siis vägede moonastamine, arvestades nende vähesust, ei pakkunud kroonu rahapuudusele vaatamata ületamatuid raskusi. Relvi, eriti kahureid ning laskemoona, millest oli mitmes kindluses puudus, loodeti, olgugi tunduva ajakuluga, saada Rootsist.

Kirjeldatud olukorras pidi tõhusa kaitseplaani koostamine osutama raskeks ülesandeks ka anderikkaimale strateegile, seda enam et vene plaanide suhtes ja üksikute väekoondiste suuruse kohta valitses rootsi poolel sõja puhkemiseni peaaegu täielik teadmatus. De la Gardie ja tema nõuandjaile käis see aga ilmselt üle jõu. Kuningas, kel puudus vahepealsest olukorrast õige ülevaade, nõudis, et tähtsamad kindlused — Riia, Tartu, Narva, Pähkinalinna, Tallinn ja Pärnu varustataks tugevate karnisonidega ning ülejäänud väed koondataks Tartu ümbrusse kui maa keskpunkti, kust tarviduse korral oleks võimalik minna appi igale piiratud kindlusele. Häda korral lubas ta ise rutata peaväega Liivimaale. See plaan, mis ilmutab Karl X teravat strateegilist pilku, eeldas aga kaugelt suuremaid vägesid, kui neid omas De la Gardie. Selletõttu ei pidanud viimane võimalikuks seda korraldust täita, vaid pööras kogu tähelepanu Riiale kui Liivimaa võtmele ning määras peaaegu terve väli-väe selle kaitseks. Teistesse kindlustesse jättis ta ainult vähe regulaarvägesid, soovitades nende komandantidele kaitse kõvendamiseks koondata kindlustesse võimalikult palju talupoegi.

Olgugi et De la Gardiel oli vähe sõdureid, ei söandanud ta siiski loobuda ka kõige viletsamatest pesadest, mis ei väärinud tol ajal enam kindluse nimegi, nagu Vastseliina, lootuses, et need suudavad vähemalt mõnegi päeva pidurdada vaenlast. Venelaste liikumise valvamiseks Pihkva ümbruses komandeeris ta juunikuul kindral-major Streiff von Lauensteini umbes 400 ratsaniku ja draguniga Põhja-Liivimaale. Streiff pidi asuma Vastseliina ümbrusse ning suuremate vaenlase vägede poolt piiri ületamisel taganema Volmari ja Riia suunas, jättes osa mehi appi Tartu, Pärnu ja mõne vähema kindluse karnisonile.

Kõikide nende ettevalmistuste juures ei olnud De la Gardie, nagu muide ka paljud teised juhtivad isikud Baltimail, täiesti veendunud Vene sõjalistes kavatsustes. Isegi siis, kui juuni algul venelased Ingeris üle piiri Pähkinalinna alla tungisid ja Neevalinna vallutasid, arvati

nii mitmeltki poolt, et rünnak toimub kohapealsete Vene võimukandjate omavolilisel korraldusel ja tsaari teadmata. Alles juuli esimestel päevadel, kui vene väed tegid Vastseliina juures röövretke Liivimaale, haihtus tsaari kavatsuste suhtes viimne kahtlus. 9. juulil õnnestus siin Streiffil lüüa enesest tugevamat kasakate jõuku, kuid kuulnud vene peaväe marssimisest piiri poole, alustas ta käsu kohaselt taganemist. Tee Tartu peale oli seega venelastele vaba.

Alates 1654. a. oli Tartu kreisi, mis tol ajal hõlmas ka praegust Võrumaad, osa Viljandi- ja Valgamaad ning Põhja-Läti Vene piiriäärseid alasid, landshöfdingiks (maapealikuks) vabahärra Lars Klasson Fleming, kes oli varem olnud samas ametis Stokholmis ja Upsalas. Iseloomult oli Fleming energiline, töökas ja arukas, kuid ühtlasi isekas ja kõrk, käitumises tihti toores ja hoolimatu mees, kes eluaeg mõistis soetada endale igal pool vaenlasi. Vaevalt asunud Tartu, sattus ta vastuollu nii asehäldur major O. Oerteni kui ka raega, eriti selle juhtivate isikutega, bürgermeister Joachim Warneke ja raehärra Johan Schlottmanniga. Tüli asehälduriga põhjustasid peamiselt isiklikku laadi küsimused, sest Oerten oli hellitanud lootust ise saada landshöfdingiks. Pinevus valitsusvõimu kohalike esindajate ja linnavalitsuse vahel oli kestnud traditsiooniliselt juba poola ajast peale, kuid nüüd omandas see Flemingi taltsutamata ägeduse tõttu ka tugeva isikliku vihavaenu värvingu.

Kohe ametisse astudes oli Fleming sunnitud pöörama tõsist tähelepanu Tartu kui kindluse kaitsekõlblikkuse tõstmisele ning poliitilise olukorra halvenedes pühendas ta sellele terve oma energia.

Tolleaegsed Tartu kindlustused koosnesid esijoones keskaegsest, põllu- ja telliskivist ehitatud tornidega kõvendatud müüriõngast, mis hõlmas kaarena Toomemäge ja allinna. Väljastpoolt ümbritses müüritikku osalt kuiv, osalt veega täidetud kraav. Juba 16. sajandi lõpupoolel ei vastanud need kindlustused enam ajanõuetele ning alustati nende kõvendamist mullavallidega. Rootsi aja algul ehitati müüri ette Toome ja Emajõe vahele kaks mullast bastiooni ja teiselepoole Emajõe, nn. Saksa värava ette, praeguse Kivisilla asemel asuva puusilla kaitseks samuti mullast raveliin, mis tugevdati eelkraaviga. Järgnevatel aastakümnetel ei tehtud kindlustuste täiendamiseks peagu midagi ega hoolitsetud ka nende korrashoiu eest. Alles 1653. a. hakati neid sõdurite abil jällegi korrastama, kuid rahapuudusel edenes töö visalt ning Flemingi ametisse astumise ajal oli valdav osa ülesandest täitmata. Kuigi uus landshöfding temale omase energiaga asja juurde asus, ei olnud kindlus ka 1656. a. algul kaugeltki veel kaitsekõlvuline. Ainult erakordsete

pingutustega suudeti tööd parajasti enne piiramise algust üldjoontes lõpule viia. Ajapuudusel tuli seejuures piirduda peamiselt seniste kindlustuste korrastamisega. Kaugemaleulatuvate plaanide teostamisele, nagu Toome muutmine tsitadelliks, selle eraldamise teel kindlustuste reaga linnast, saadi vaevalt asuda. Teostamata jäi ka Flemingi kavatsus püstitada Emajõe suhu laevatee sulgemiseks vaenulistele lotjadele ning tugipunktiks asutatavale Peipsi laevastikule puust, mullaga täidetud kindlustus, sest kõrge veeseisu tõttu jões selle ehitusala oli kattunud veega. Selle asemel laskis ta seada kaitsekõlblikku olukorda ning varustas 40 meheline garnisoniga Tartule vähe lähemal Emajõe ääres asetseva tugevate müüridega ning laialdaste soodega ümbritsetud Kastre linnuse.

Kõigile kohendustöödele vaatamata jäi Tartu Lääne-Euroopa mõõdupuude järgi ikkagi nõrgaks kindluseks. Arvestades aga venelaste piiramistehnika madalat taset oli selle pikemaajaline edukas kaitsemine küllaldase relvastuse ja garnisoni olemasolu puhul kahtlemata võimalik. Kahjuks puudusid need mõlemad eeldused. 1656. a. algul leidis Tartus ainult 10 kõlblikku kahurit, neist kaks 24-, kaks 12-, neli 6- ja kaks 4-naelalist. Ülejäänud 38 olid väikese kaliibriga, vanad ning osalt või täielikult tarvitamiskõlbmatud. Sealjuures oli vaja relvastada suurtükki-dega vähemalt 17 torni, väravat ja bastiooni.

Flemingi korduvatele palvetele vaatamata ei lubanud De la Gardie tuua lisaks kahureid teistest kindlustest, vaid tahtis isegi lasta ära viia ka mõlemad 24-naelalised.

Nagu relvastus oli ka linna garnison liiga nõrk ligi kahe kilomeetrise kindlustustejoone kaitseks. Garnisoni tuuma moodustasid 4 kompaniid Viiburi Lääne (Viborgs Vestra) jalaväe rügemendist ooberst Casper Koskulli juhatusel. Juulis 1656 kuulus nende koosseisu 19 ohvitseri ja 400 allohvitseri ning reameest. Aluksne ja Vastseliina linnuste garnisonidesse oli komandeeritud esimesse 76, teise 40 meest. Tartus asuvalt meestest tunnistas Fleming teenistuskõlblikkudeks ainult 262, teised olid kas raugad või poisikesed.

Sõdurid koos perekondadega asusid korteris eramajades üle linna. Rahapalka ei olnud sõdurid saanud juba ligi aasta ning elatasid ennast ja perekondi ainult kasinast palgaviljast. Nõrga toitluse ja raske kindlustustöö tõttu oli meeste tervislik seisukord ja meeleolu halb. Pagemised ei olnud haruldased ning põgenikest jäid mitmed tabamata.

Flemingi ja Koskulli palved kõvendada garnisoni vähemalt 2—300 vilunud jalaväelasega jättis De la Gardie tähele panemata. Selle asemel

komandeeris ta Tartu ühe kompanii ratsanikke, 78 meest, peamiselt poolakad, ooberst Fitinghofi rügemendist ooberst-leitnant Wolmer von Ungerni juhatusel, mis saabus Tartu juulikuu algul. Sajakonna draguniga samuti Tartu käsutatud ooberst-leitnant Toll hilines ega pääsenud enam linna. Peale loetletud jala- ja ratsaväelaste leidus Tartus veel 32 kahurväelast.

Regulaarvägede kõrval pidi Tartus formeeritama Liivimaa Maa-päeva poolt lubatud talupoegadest ooberst Patkuli rügemendi kaks kompaniid. See kavatsus jäi aga teostamata, sest mõisad andsid kaugelt vähem mehi kui nõutav, ning needki olid enamikus Saare- ja Virumaalt pärit vabadikud, kes katsusid põgeneda esimesel võimalusel. Juuli alguseni saadud 88-st mehest olid vahepeal tervelt 45 jälle pagenud. Edaspidise pagemise vältimiseks oli Fleming palunud De la Gardielt luba mõned kinnipüütud põgenikud teistele hirmuks üles puua, kuid ei saanud kirjale vastust. Ülejäänud meestest saadeti 15 Kastre linnusesse.

Selle vastu õnnestus aga juuli lõpul moodustada linna põgenenud Tartumaa mõisade opmanitest ja muudest ametimeestest umbes 80-mehe-line kompanii, samuti pakkusid end abiks linna kaitsmisel mõned põgenikud-talupojad ja kümmekond Tartu üliõpilast, nende hulgas ka Adrian Virginius. Garnisonile lisanes sõjaliselt organiseeritud kodanikkond ja eeslinlased, kokku ligi 200 meest. Musketite puudusel oli osa eeslinlasi relvastatud piikidega.

Kokku ulatus Tartu kaitsjate arv ligi 800 meheni, kaasa arvatud haiged ja nõrgajõulised. Seejuures vajati aga kindluse tõhusaks kaitseks De la Gardie enda arvates vähemalt 1000 meest. Murettekitav oli samuti laskemoona küsimus. Püssirohtu oli kroonul 1. juulil tagavaraks 159 tsentnerit, kuid ainult 25 400 musketikuuli. Kahurikuulide kohta puuduvad andmed, kuid ka neid ei leidunud külluses. Osa neist tagavaradest kulus pealegi Kastre varustamiseks. Kodanikkond, kes oli kohustatud ise endale hankima relvad ja laskemoona, osutus samuti puudulikult varustatuks ning piiramise ajal oli Fleming sunnitud andma neile lisa riigi tagavaradest.

Parem oli lugu toitlusküsimusega, sest Flemingil oli õnnestunud luua linna viljatagavarasid, millest jätkus garnisoni ülalpidamiseks kauemaks ajaks. Liha saadi piiramise algul vaenlase kartusel linna aetud karjast. Heinte puudusel tuli aga enamik loomi peatselt tappa. Ka kroonu hobustele ei jätkunud heinu. Elanikest oli enamik end toidumoonaga hästi varustanud ning sai abistada neidki, kel puudus kätte tuli.

Ülaltoodu kokkuvõttes peab tunnistama, et Fleming oli teinud kõik, mis talle usaldatud kindluse kaitseseisukorda viimiseks antud olukorras

võimalik. Ilmnenud puudused tulevad panna enamikus De la Gardie korralduste ja olude arvele.

Juulikuu esimese poole jooksul jõudsid venelased oma vägede koon-
damisega Pihkva piirkonnas lõpule ning alustasid vürstide A. N. Tru-

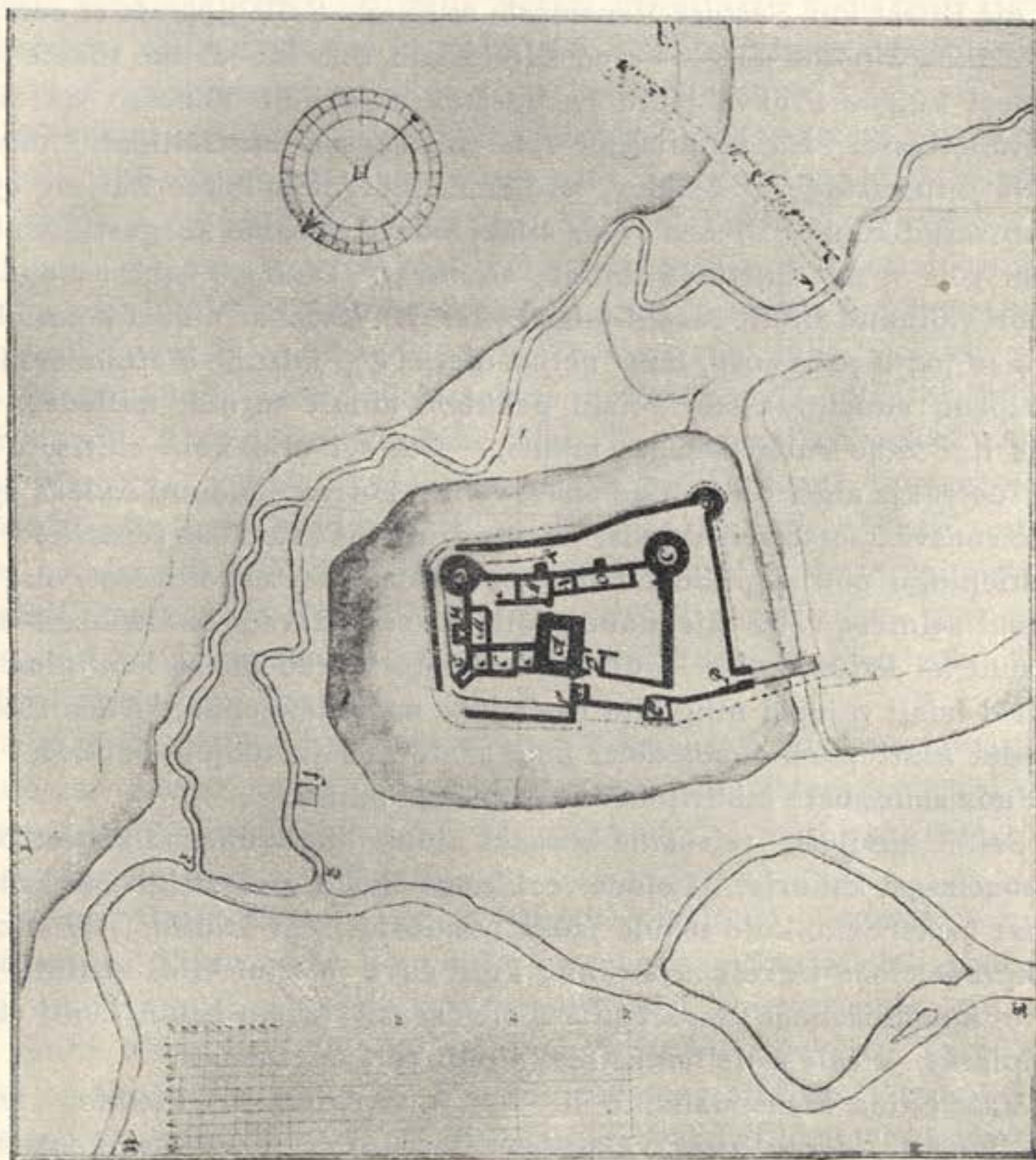

*Vastseliina linnus a. 1683.
(F. C. v. Friseni plaani järgi).*

betskoi ja J. A. Dolgorukovi juhatusel liikumist Liivimaa piiri poole. 15. juulil saadi Tartus teada Vene jala- ja kahurväe jõudmisest Petserisse, kuhu suurem osa ratsaväest oli saabunud juba varem. Petserist edasi toimus marss lahingukorras. 20. juulil jõuti Vastseliina alla. Kuna kindral-major Streiff oli taganenud sisemaale, ei kohatud piiri ületami-

sel mingit vastupanu ning võidi asuda rahus Vastseliina linnuse ründamisele.

Vastseliina, Tartu piiskopkonna omaaegne kuulus piirikindlus, mis mänginud osa peaaegu kõikides Vene-Liivi sõdades, asus otse Vene-Rootsi piiril. Linnusest mööda viis suur maantee Pihkvasse, mida kasutati nii Riiast kui Tartust Venemaale minnes. Sellegipärast ei suutnud Vastseliina kindlus sulgeda teed Liivimaale, sest looduslike tõkete puudumisel kulges Pihkva järve ja Vastseliina vahelt Venesse veel hulk külavaheteesid. Ka kindluseks võis toleaegset Vastseliinat nimetada ainult jutumärkides. Asudes võrdlemisi kõrgel kolmest küljest ojaga ümbritsetud künkal, ületasid teda siiski mõned lähedad kõrgustikud, milledest võis vabalt tulistada linnuse sisemust. Linnuse kahest ringmüürist oli välimine ainult 3—4½ jalga paks. Ka sisemise müüri kolm külge ei olnud palju paksemad, kuna neljas ulatus 8½ jalani. Mainimisväärset vastupanu suurtükitele võisid pakkuda ainult tornid, milledest üks omas ligi kahe sülla paksuse müüri. Pealegi olid kõik ehitised, mis veel rootsi aja algul olid olnud enam-vähem korras, jõudnud tolleks ajaks haletsemisväärseesse seisukorda. Vastseliina kroonumõisa rentnikud, kes rendilepingu põhjal pidid hoolitsema linnuse korrashoiu eest, olid aja jooksul seintest välja kiskunud kõik kättesaadavad raudankrud ning lasknud ka katused ära laguneda, mille tõttu sademeist läbiligunenud müürid laiali vajusid ning olid osalt juba maha langenud. Alles 1656. a. kevadel asuti parandustöödele, kuid materjali ja tööjõu puudusel tuli piirduda suuremate müüriõhede täitmisega puuga.

Selle „kindluse“ relvastus koosnes ainult ühest ühe- ja kahest poolteisenaelasest kahurist. Leidus veel kümmeväikest igivana kahuritaolist laskeriista, kuid nende jaoks puudusid isegi kuulid. Püssirohtu oli kevadel 1656 tervelt neli tünni, kuid suve jooksul viidi sellestki osa Tartu, kohalejäänust vaevalt piisas olemasoleva 303-e kahurikuuli väljalaskmiseks. Peale selle leidus seal ainult 50 käsigranaati.

Vastseliina komendandiks oli Viktor v. Aderkas. Flemingi teatel vana, kurt ja jõuetu mees. Garnison koosnes 40-st Tartust komandeeritud Viiburi Lääne rügemendi jalaväelasest. Oli plaanitud suurendada garnisoni veel 20-ne sõduri võrra ning moodustada ümbruskonna mõisade talupoegadest üks jalaväe kompanii. Mõlemad kavatsused jäid aga mitmesugustel põhjustel teostamata.

De la Gardie oli täiesti teadlik Vastseliina olukorrast ning arvas, et venelased ei vaja selle vallutamiseks palju tseremooniaid, kuid temale omase optimismiga lootis ühtlasi, et nad peavad seejuures katkestama mitmeks päevaks oma edasitungi.

Liivimaad rünnanud Vene väe tugevuse kohta on seni teadaolevad andmed väga puudulikud. Kaasaegsetes balti ja rootsi allikates hinnati seda 12—20 000 mehele, arvestamata suurearvulist voori meeskonda. Tõenäoliselt ei ulatunud see aga isegi kümne tuhandeni. Ebamäärased on samuti teated vene väe koosseisu kohta. Enamiku sellest moodustas nähtavasti vene aadliratsavägi, selle kõrval mainitakse poolakaid Leedust, keda, nagu nägime, võitles ka rootslaste ridades ning jalaväge-streletse, kuna aga suurtükivägi oli väga nõrk. Mis puutub selle väe võitlusvõimesse, siis ei saa hinnata seda kuigi kõrgeks. Arvestamata sõjakunsti ja -tehnika üldiselt madalat taset toleaegses Venes, tuleb pidada silmas, et vene vägede paremik oli koondatud Riiat ründavasse peaväkke. Kuid igal juhul oli venelaste ülekaal niivõrd masendav, et Vastseliina garnison parema tahtmise juures ei võinud lootagi avaldada tõhusat vastupanu. Nähtavasti puudus ka tahe selleks, sest juba järgmise päeva (21. juuli) õhtul, enne kui vaenlane polnud teinud katsetki ründamiseks, andis komendant kindluse üle. Kaasaegsete arvamisel sundisid teda alistuma garnisoni sõdurid ise. Kapitulatsiooni tingimused on jäänud teadmatuks, kuid räägiti, et Aderkas ja tema sõdurid astunud vene teenistusse. Vähe hiljem koostatud Tartu garnisoni nimistus on Vastseliinas asunud sõdurid — 37 reameest, 2 kapralit ja 1 trummur — märgitud vangilangenuina. Ühel reamehel õnnestus põgeneda ja pääseda piiramise ajal Tartu.

De la Gardie arvates oleks võinud Vastseliina, kui komendant oleks olnud „aus mees“, vastu panna kuni kolm päeva. Vaevalt oli aga mõtet ohverdada 40 meest, keda tungivalt vajati mujal, eriti aga Tartus, kolme päevase viivituse pärast.

Pärast Vastseliina langemist jätkasid venelased pikemalt peatumata edasimarssi Tartu poole Kirumpää kaudu, kuna Streiff, jälitatud tugevate vene ratsaväe salkade poolt, taganes edasi Volmari sihis. Ööl vastu 28. juulit teadustas süüdatud mõisade ja külade tulekuma Tartu kaitsjaile venelaste lähenemisest. Vaevalt nädalaga olid nad läbinud Tartu-Vastseliina vahemaa, ehk küll Fleming oli lasknud lammutada teel kõik suuremad sillad.

28. juulil jõudis kogu vene vägi linna ette ning asus kahte laagrisse, Tähtvere ja Ropka mõisa juurde. Juba 30. juulil ehitasid venelased esimese patarei künkale Jakobi värava (endise Jakobi tänava otsas) vastas, s. t. praegusele Tähtvere mäele. Leidnud Tähtvere metsast rootslaste poolt kiiruga maha unustatud kantsikorve, lisandasid nad sellele järgneval päeval veel teise, nähtavasti praeguse Tiigi ja Tähe tänava nurga lähedal. Nende paikade valikut rünnakuks oli põhjustanud esijoones

vististi asjaolu, et linnakindlustuste eelkraav, mis allpool oli veega täidetud, oli siin kuiv.

Rünnaku alustamine üheaegselt kahest kohast võis olla otstarbekohane ainult küllaldase suurtükkide arvu ja laskemoona tagavara käsutada olemisel. Tule avamisel patareide poolt osutus aga neisse paigutatud suurtükkide arv võrdlemisi väikeseks (kahjuks puuduvad täpsed arvud). Pealegi olid suurimad neist ainult 6-naelalised. Ka tundus piirajail olevat puudus püssirohust. Nähtavasti olid suuremakaliibrilised suurtükid saadetud Riia alla, kuna Tartu vallutamiseks ei peetud, arvestades selle nõrkust, raskemaid kahureid tarvilikuks. Patareide hõre tuli ei suutnud aga tekitada linna kindlustustele ja ehitustele nimetamisväärset kahju, olgugi et seda juhtisid mõned eriteadlased-välismaalased.

12. augustil läks osa venelasi vahepeal ehitatud ujuva silla kaudu üle Emajõe ning püstitas kolmanda laagri Raadi mõisa juurde, kuhu asus umbes 1500—2000 meest. Laagri kaitseks ehitati patarei Tallinna ja Narva maantee tõusu kohta märke ning relvastati see mõne kahuriga. Alles nüüd oli Tartu piiratud igast küljest, kuid sellegipärast ei katkenud täiesti suhtlemine välismaailmaga.

Piiratute olukorda raskendas ka Kastre langemine 12. või 13. augustil. Venelaste rünnak sellele hästi kaitstud paigale osutus edukaks ainult selle tõttu, et garnisoni sõdurid jooksid peaaegu vastupanuta laiali, jättes maha ohvitserid, kel ei jäänud muud üle, kui järgneda oma alluvate eeskujule. Peaaegu kõigil meestel õnnestus pääseda Tartu või Põhja-Eestisse rootsi vägede juurde. Kastre vallutamisega avanes venelastel veete Pihkvani, mida nad hakkasid kasutama moonna ja raskete piiramis-suurtükkide kohale toimetamiseks.

23. augustil saabus Pihkva vojevoodile vürst Trubetskoilt nõudmine saata veeteed mööda Tartu alla kaks müüsrüt ühes 50 tühja granaadiga ning mitmesuguseid aineid süütemassi valmistamiseks granaatide täiteks. Nende tagasihoidlikkude soovide rahuldamine osutus aga võimatuks. Pihkvas leidis üks suur ja kaks väikest müüsrüt, kuid tühje granaate oli ainult 6 ja needki suure müüsri jaoks. Ka ei olnud saada terves linnas, ei riigiladudes ega ühelgi kaupmehel, tilkagi nii haruldasi aineid kui tärpentin ja linaõli, mida vajati süütemassi valmistamiseks. Nii võidi saata lodjaga teele ainult suur müüser viie granaadiga ja osa aineid süütemassi jaoks. Selle varustuse kohaletoimetamiseks laagrist Pihkvasse komandeeritud saksa kapten oli vaadanud üle ka arsenaalis säilivad rasked müüripurustamise kahurid, ning arvestanud, et ühe ainsa tõstmiseks vajatakse 500 meest ja 150 sülda köit. Pealegi ei leidunud seal ühtegi lotja, mis oleks olnud võimeline seda kandma.

Küll saadi aga Pihkvast tunduvalt lisa laskemoonale ning teated septembri algult kõnelevad vene tule märgatavast tugevnemisest. Kahurite väikse kaliibri ja halvasti valitud märkide tõttu jäid selle tekitatud kahjud ka edasi tähtsusetuks.

Venelaste vähesele aktiivsusele vaatamata hakkas olukord linnas augustikuul siiski halvenema.

Nagu eelpool nägime, õnnestus Flemingul venelaste tulekuks maapoolsete kindlustuste parandustööd peajoontes lõpetada. Piiramise esimestel päevadel viidi kaitseseisundisse ka linnamüüri jõepoolne osa. Teostamata olid veel mõningad tööd kindluse sise-muses, esijoonel Toomi linnast lahutava kindlusjoone väljaehitamine. Et nendeks töödeks ei jätkunud alalise raske vahiteenistusega koormatud sõdurite jõust, oli Fleming sunnitud laiendama töökoostust ka linnaelanikkonnale. See uus koormus tekitas rahulolematust nii isekas kodanikkonnas kui ka raes. Pealegi leidis raad, et sõdurite perekonnaliikmeilt vähem töid nõutakse kui linnaelanikelt. Peatselt arenes asi avaliku konfliktini.

5. augustil toodi Flemingile Vene väejuhatuselt kiri, mille sisust ta raadi ei informeerinud.

Raad pidas seda endale haavavaks ning esitas 7. augustil Flemingile kodanikkonna nõusolekul kirjalikult nõudmise:

et Fleming informeeriks teda, nagu igal pool piiratud linnades kompleks, vaenlase kirjade ja neile saadetud vastuste sisust. Et linnaelanikke ei aetaks tööle lossi juurde (s. t. lossi linnast lahutava kindlustusjoone ehitamisele);

et Fleming teataks, kas tal on olemas „spetsiaalmandaat“ lossi lahutamiseks linnast;

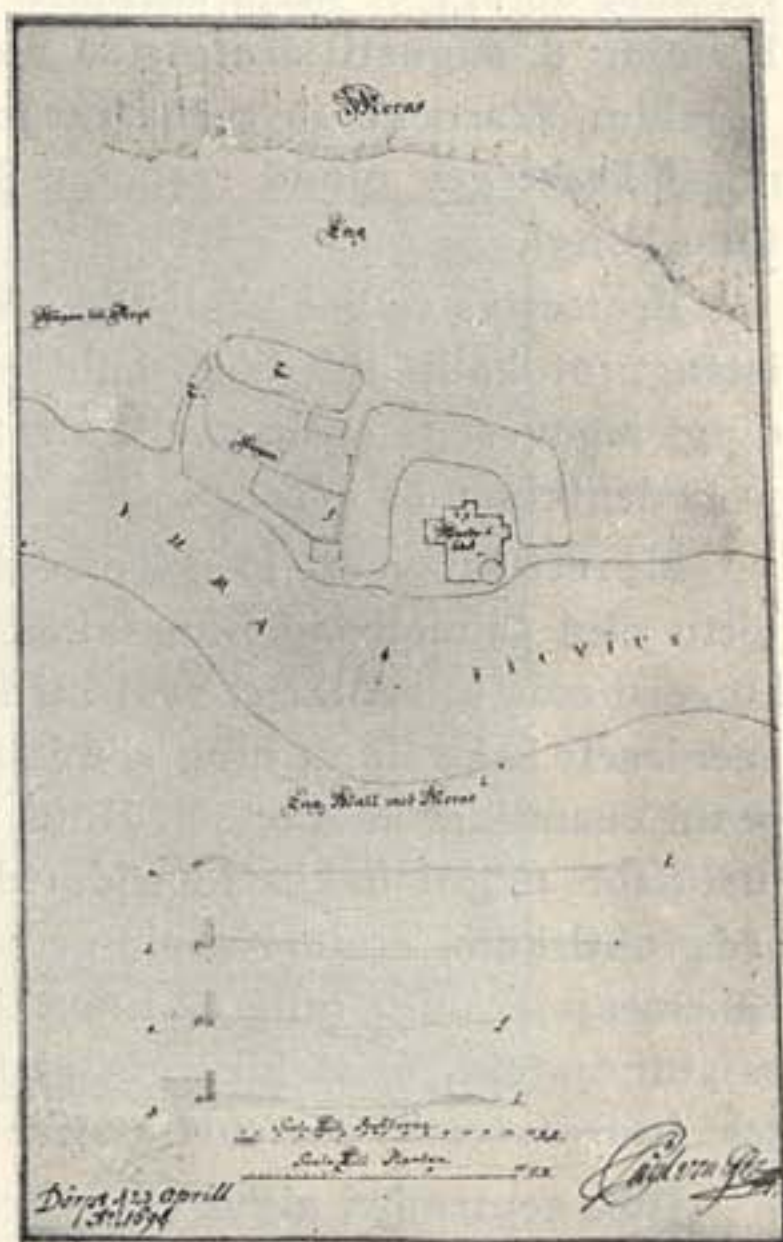

Kastre linnuse asetusplaan a. 1694
(P. v. Esseni plaani järgi).

et kui teada oleks, et abivägi ei tule küllalt peatselt, siis saadetakse selle kiirendamiseks palve De la Gardiele.

Kiri oli koostatud väga rahulikus toonis, kuid arvestades antud olukorda ning rae suhet Flemingiga, pidi see tunduma viimasele väljakutsena, kui mitte otseselt mässu ähvardusena.

Jõudnud otsusele, et kodanikkond ei kavatse raadi ses küsimuses toetada, olgugi et kirja saatmine oli toimunud tema nõusolekul, laskis Fleming 8. augustil areteerida rae juhtivad tegelased — bürgermeister Joachim Warneke ja raehärra Johann Schlottmani ning kirja koostamisel kaastegev olnud raenotar Schlechteri. Kõik kolm paigutati lossi ühte kongi.

Protestiks sellise vägivalla vastu katkestas raad piiramise ajaks oma istangprotokolli pidamise, kuid ei avaldanud rahulolematust landshöfdingi tegevusega enam avalikult. Salajas hõõgus aga rahulolematuus raes ja kodanikkonnas edasi.

Murettekitav oli ka garnisoni olukord. Vene patareide nõrga tule tõttu olid inimohvrid linnas küll tähtsusetud. Ka väljasööstud, mida Ungern oma ratsanikega arutihti korraldas, kusjuures tal õnnestus võtta vaenlaselt kaks lippu ning süüdata selle laager Raadi mõisa juures, lõppesid enamikus kaotusteta. Kuid kurnava vahiteenistuse ja raske kindlustustöö mõjul hakkasid sõdurid hulgaliselt haigestuma. Olukord oli seda ohtlikum, et tervishoiu-personaal linnas piirdus nähtavasti mõne habemeajajaselliga ning — linna timukaga. Peeti ju tol ajal ka timukaid asjatundjateks, eriti kirurgia alal. Nii ei tarvitse imestada, et vähestest haavatutestki osa suri arstiabi puudulikkuse tagajärjel.

Juba septembri algul võis karta, et kindlus ei suuda välisabita kaua enam vastu pidada. Kuid võimalused viimase saamiseks olid väga küsitavad.

Juuli algul oli vene pearmee tsaar Aleksei Mihhailoviči enese juhatusel alustanud Polotskist marssi Düünat mööda Liivimaa pealinna suunas. Augusti alguses vallutati Daugavpils, 21. augustil langes Koknese ning samal päeval ilmusid vene eelväed Riia alla.

Kuigi Riia garnison ulatus 5000 meheni ja kindlustused olid üldiselt korras, nägi De la Gardie, kelle optimismi oli asendanud kabuhirm, pääsmist ainult rootsi peaväe tulekus Poolast ega saanud mõelda muu Liivimaa saatusele.

Streiff, kel oli õnnestunud taganemisel rängasti lüüa teda jälitavat vene ratsaväge, jäi peatuma Volmari juurde. Osa oma mehi saatis ta De la Gardie varema käsu põhjal Riiga ega suutnud ülejäänud vähete jõu-

dudega takistada vene ratsasalku teostamast Salatsini küündivaid rüüsteretki, mille tagajärjel katkes korrapärane postiühendus Riia—Pärnu vahel.

Vähe lohutav oli ka olukord Eestimaal, kus autoriteetse juhi puudumisel ei suudetud kuude kaupa peaaegu midagi teha maakaitse tõhusamiseks. Eestimaa aadlilipp, mis De la Gardie käsul oli saadetud Ema-jõe joont valvama, tõmbus venelaste tulekul tagasi ning jäi peatuma Piibe mõisa Paide lähedal.

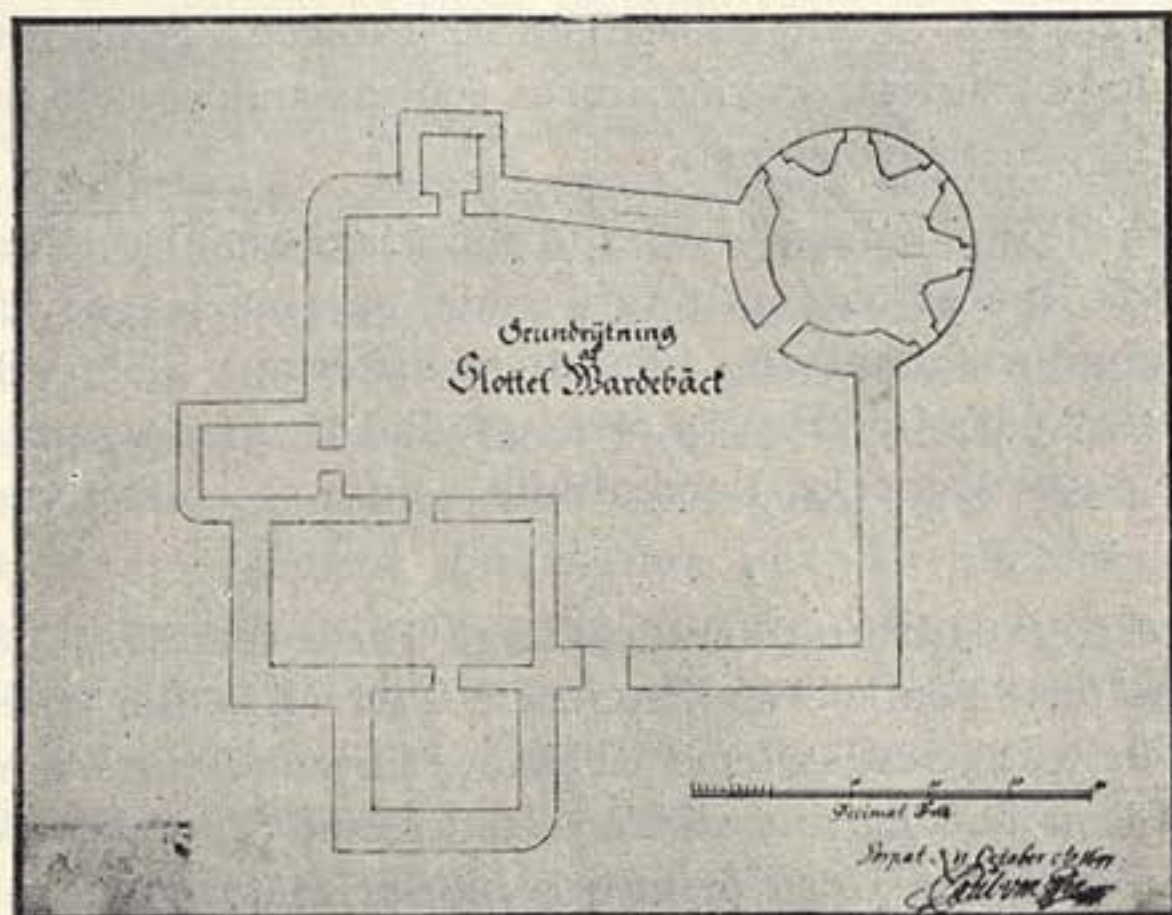

*Kastre linnus a. 1697.
(P. v. Esseni plaani järgi).*

Kuuldes venelaste lähenemisest põgenes osa maarahvast oma karja ja liikuva varaga metsadesse ja rabadesse, jättes lõikuse saatuse hooleks.

Arvestades rahva ärevust oli Eesti aadel suurima vastumeelsusega soostunud De la Gardie esitisele anda 2 talupoega-jalaväelast ratsateenistushobuselt, kartes avaliku mässu puhkemist. Nagu Liivimaal suudeti siingi ainult väga vähe mehi kokku saada. Kõigele lisanes veel terav rahapuudus kroonu kassades.

Nii leidis juuli lõpul pärrale jõudnud uus kuberner Bengt Horn end väga raske olukorra ees. Suure energiaga asus ta maakaitset korraldama. Õnneks jõudis temaga ühel ajal Preisist kohale 400-meheline Gerteni jalaväerügement. Ka õnnestus tal mõjutada venelaste edust heidutatud

maapäeva, et see lubas igalt ratsateenistuse hobuselt anda veel ühe ratsaniku ning et kõik aadlikud soostusid isiklikult oma teenijatega ilmuma relvastatult Paidesse.

Arvestades seda, et ratsateenistushobuste arv ulatus üle kolmesaja, pidi maa panema välja üle 600 ratsaniku ja samapalju talupoegi-jalaväelasi, aadlikud ise ja nende teenijad peale selle, kõik kokku ligi poolteisttuht meest. Juurde arvatud 130 kroonu ratsanikku ja Gerteni rügement tõusid Eestimaa relvastatud jõud 2000 meheni, millest osa tuli küll jätta garnisonidesse.

Kuid need olid ainult paberlikud arvestused. Tõelikult sai Horn augusti keskeks Paidesse kokku umbes 600 ratsanikku, 200 talupoega ja 150 meest Gerteni rügemendist.

Nii nõrkade jõududega ei võidud mõeldagi vaenlast Tartu alt lahkuma sundida, kuid Flemingilt tuli teade, et vene laager Raadi mõisa juures on kindlustamata ning nõrgalt mehistatud. Selle vallutamiseks oleks avanenud pääs linna, mida oleks võidud kasutada garnisoni varustamiseks ja tugevdamiseks. Loomulikult eeldas see plaan vaenlase üllatamist.

16. augustil asus Horn 600 ratsanikuga Tartu retkele. Jõudnud takistamatult poolteise penikoorma kaugusele Tartust kuulis ta, et vaenlane, talupoegadelt teada saades tema tulekust, ehitanud tugeva patarei, mis võis pidada Emajõe silla tule all. Arvestades oma jõudude vähesust ning vilumatust ei pidanud Horn otstarbekohaseks vaenlast rünnata ja pöördus tagasi Piibe mõisa.

Pärast esimese retke ebaõnnestumist alustas Horn kohe ettevalmistusi uueks. Tema palvel loovutas maapäev veel 2 meest ratsateenistushobuselt ning lubas varustada nad heade relvadega. Need ja kõik varem loovutatud mehed pidid kogunema 5. oktoobriks. Seevastu ei õnnestunud tal saavutada kokkulepet Ingeri ja Karjala kindralkuberner Gustav Horniga ühise aktsiooni suhtes Tartu abistamiseks. Viimane pidas vajalikuks enne seda taastada maaiühendus Soomega, mida taotlesid Soome poolt ka feldmarssal Lejonhufvud ja merelt admiral Wrangel.

Augusti lõpul õnnestuski sundida venelasi lahkuma Neevalinnast, kuid selle asemel et rutata nüüd Paide ja koos Bengt Horniga Tartut abistada, asus Gustav Horn Duderri juurde karistama venelaste tulekul mässu tõstnud Ingeri talupoegi. Oma teguviisi põhjendas ta teede halbuse ja ratsaväe hobuste roidumusega. Tegelikult juhtis teda soov vabastada oma provintsid täielikult vaenlastest. Pealegi oli tal väljaväge kasu-

tada ainult 500—600 meest. Lõpuks alustas ta oktoobri alul marssi Eestimaale, kuid enne tema sinnajõudmist oli Tartu juba langenud.

Seisundist piiratud Tartus on meil ainult katkendlikke andmeid. Selle valgustamiseks äärmiselt tähtsatest Flemingi kirjadest Bengt Hornile on nende ridade kirjutajal seni õnnestunud leida üksainus. Siiski võimaldavad teadaolevad allikad luua mingi, olgugi mõnevõrra ähmase pildi sündmuste käigust.

Nagu eelpool mainitud, ei tekitanud vene suurtükkituli kogu piiramise ajal nimetamisväärseid kahjusid ei linnale ega ka kindlustustele. Teiselt poolt ei suutnud ka linna kaitsjad raskemate kahurite ja laske-
moona vähesuse tõttu septembri jooksul takistada vaenlase approšside lähenemist, milledest see alustas miinikäikude kaevamist müüride alla. Sõjainsenerikunstis ette nähtud vastuabinõude kasutamist, nagu vastumiinid jne., jne., raskendas tööjõu ja materjali puudus.

Ka väljasööste ei saadud teostada endise edukusega, sest osa ratsaväehobustest, keda tuli kasutada ka kindlustustöödel, muutus halval toidul tarvitamiskõlbmatuks ning aeti Flemingi käsul linnast välja. Kasutada neid toiduks, nagu nüüdisajal kahtlemata oleks tehtud, ei peetud võimalikuks, kuigi garnison pidi tundma puudust lihatoidust. Ka muutus vaenlane ettevaatlikumaks ning viimase väljasööstu puhul langes rootslaste poolel tervelt kolm meest. Nii suurt kaotust ei olnud ratsavägi senini üldse kannatanud. Ratsaväe nõrgenemisega kadus ka lootus abistada abivägesid läbimurdmisel linna.

Kuna Ungern ei kohkunud tagasi avalikult tõendamast, et ratsaväe allakäiku põhjustab esijoones Flemingi hoolimatus selle tarvete vastu, muutus vahekord mõlema vahel äärmiselt teravaks.

Ehk küll Fleming püüdis pidevalt teeselda kindlat usku abiväe peatsesse tulekusse ning ülevaate tõelisest olukorrast omasid vahest ainult üksikud talle lähemalseisjad, taipasid seda varsti ka laiemad rahvastiku kihid. Ka venelased ei jätnud katsetamata mõjutada meeoleolu linnas.

Nagu nägime esitas Trubetskoi juba 5. augustil Flemingile alistumisnõude, kuid viimane lükkas selle ilma pikemata tagasi. 21. septembril tuli vene laagrist uus kiri, milles pikalt-laialt kirjeldati venelaste olematuid võite, Streiff'i väesalga ja Eestima aadlilipu täielikku hävitamist, retke Pärnu ja Tallinna peale jne., ning ähvardati Tartu alt lahkuda mitte enne, kui linn hea või kurjaga alistatud. Viimasel juhul ei pidanud keegi leidma armu.

Fleming tegi selle kirja teatavaks ka raele ja kodanikkonnale, kelle meeoleolu see loomulikult ei võinud parandada. Ka Fleming ise ei jäänud

venelaste ähvardustest mõjutamata. Veel samal päeval saatis ta Bengt Hornile kirja, milles palus kindlat vastust abiväe tuleku suhtes, et seada selle järele oma talitamisviisi. Kahjuks ei saanud Horn seda soovi täita, kuna tal endalgi puudus õige ülevaade olukorrast. Kuid nüüd oli Fleming asja kaalunud ning otsustanud kõigest hoolimata jätkata vastupanu vaenlase üldrünnakuni.

Vahepeal oli sõjaõnn peaaegu igal pool pööranud venelastele selja. Augusti ja septembri jooksul puhastasid Lejonhufvud ja Gustav Horn nendest Soome ja Ingeri. Piiratud oli veel Pähkinalinna, kuid selle tugeva kindluse saatus ei põhjustanud kartusi. Riiat ründav peavägi ei olnud saavutanud midagi mainimisväärset ning mõtles juba taganemisele. Ka vene laagrites Tartu all ei olnud olukord hiilgav. Vangide ja ülejooksikute teadetel valitses seal puudus toiduainetest, eriti leivast. Tartumaalt ei olnud peaaegu midagi saada, kaasatoodud tagavarad olid söödud ning järelevedu Venemaalt võis olla ainult väga puudulikult organiseeritud. Ka möllasid sõdurite hulgas mitmesugused taudid.

Juba septembri lõpul liikusid jutud Trubetskoile saabunud tsaari käsust asuda koduteele. Nende juttude tõelisuses võib kahelda, vaevalt võisid aga venelased, arvestades nende toleaegset poolfeodaalset sõjalist korraldust, mõelda piiramise jätkamisele talveni.

Vene leeris valitsevast olukorrast oli Fleming täiesti teadlik, sest kogu piiramise aja tuli linna ülejooksikuid, peamiselt venelaste poolt vangistatud eesti talupoegi ja rootsi sõdureid, viimased veel 2. ja 4. oktoobril. Sellegipärast pidas ta olukorda niivõrd ähvardavaks, et astus omal algatusel oktoobri algul venelastega läbirääkimistesse, mis küll esialgu jäid tulemusteta.

Olles Flemingi kirjade kaudu teadlik Tartu halvast olukorrast, üritas Bengt Horn, ära ootamata Gustav Horni tulekut, veelkord selle abistamist. Umbes 1000 mehega õnnestus tal läheneda Tallinna teed mööda Tartule ligi penikoorma kauguseni, kuid pidi siis vaenlase suure ülekaalu ees tõmbuma tagasi Laiusele.

Horn kavatses mõne päeva pärast korrata oma katset, mis jäi aga teostamata. Nimelt saabus Flemingilt 3. oktoobril saadetud kiri, milles ta teatas läbirääkimiste alustamisest venelastega ning et viimased kavatsesvat pärast Tartu vallutamist marssida Tallinna või Pärnu vastu.

Tõeliselt jäid läbirääkimised, nagu eelpool mainitud, alguses tagajärjetuks, kuid varsti pidas Fleming end sunnituks alustada neid uuesti. Seekord lõppesid need 12. oktoobril kapitulatsiooni sõlmimisega.

Kapitulatsiooni tingimused olid rootslastele võrdlemisi soodsad. Garnisonil ja kõigil muil soovijail lubati vabalt lahkuda linnast kogu

oma varaga, kas maad mööda või veeteed Narva. Sõduritele jäeti relvad ning lubati võtta kaasa 2 kolmenaelalist väljakahurit 40 kuuliga. Ära viia võimaldati samuti Õuekohtu ja Ülemkonsistoriumi arhiivid ning Ülikooli Raamatukogu ja trükikoda. Selle vastu ei nõustunud aga Trubetskoi Flemingi sooviga võtta kaasa ka vangid, esijoones bürgermeister Warneke ja raehärra Schottmann. Eripunktiga (§ 19) kindlustati linnale ja kodanikele kõik senised privileegid ja varandused, usk, kirikud ja koolid.

Veel sama päeva lõuna ajal lahkus rootsi garnison Tartust üle Ema-jõe silla Tallinna maanteed mööda, kuna samal ajal marssisid Toome väravast linna vene väed. Äärmiselt halva tee tõttu jõudsid Tartu kaitsjad alles pärast 20. oktoobrit Tallinna.

Tartu kapitulatsiooni põhjused on jäänud senini hämaraks. Fleming ise tõendas hiljem, et ta alustanud lõplikke läbirääkimisi alles õhtul enne venelase järgneval hommikul alustatavat üldrünnakut, mille tagasilöömiseks puudunud lootuski. Nimelt olnud rängast tööst ja vahiteenistusest pooled sõdurid haiged ja ülejäänud meelt heitmas. Kodanikud ilmutanud tõrksust ega võidud neid ka usaldada, sest juba varem soovinud nad linna alistamist venelastele. Kõrgemad ohvitserid, kellega peetud sõjanõu, leidnud, et jõudude vähesusel on osa pulvärke mehistatud vaid 9 sõduri ja mõne opmaniga ning reservi oleks jäänud ainult 30 jalaväe sõdurit, 25 kodanikku ja Ungerni ratsanikud. Niisugustes tingimustes ei pidanud keegi neist võimalikuks vastustada vaenlase üldrünnakule.

Ajaloolises kirjanduses, kuivõrd see rajaneb algallikaile, avaldatud väiteid kapitulatsiooni põhjustest on lahkuminevad.

Pufendorf oma tuntud Karl X. eluloos esitab pea samad põhjused kui Fleming, kelle aruandega ta on olnud nähtavasti tuttav, kuid lisab veel juurde, et linnas valitsenud puudus ka püssirohust.

Vastupidi rõhutab Kelch oma offitsioosses Liivimaa kroonikas, et halva ilmastiku tõttu ja abiväe tuleku kartusel, sest Riia piiramine oli vahepeal lõppenud, oleks venelased varsti lahkunud, kui mitte mõned Tartu kodanikud poleks hakanud äraandjaks ega komandant üleliia poleks rutanud kapitulatsiooniga.

Gadebusch (Livländische Jahrbücher III j.), toetudes Linnaarhiivi ainekule usub võivat kindlasti eitada äraandmist ning paneb peasüü Flemingi halvale iseloomule.

Bienemanni arvates mõelnud Kelch äraandjate all Warneket ja Schlottmanni, kes vist lahkunud ka Tartu tagastamisel rootslastele 1661. a. ühes venelastega, kuid kahtleb äraandmise tõelisuses, sest Fle-

ming ei rääkivat oma aruandes piiramisest sellest sõnagi. Warneke ja Schlottmanni areteerimist põhjustanud vist ainuüksi Flemingi kahtlused nende usaldatavuse suhtes.

Mõnevõrra täielikuma ettekujutuse kapitulatsiooni eelloost saame allikate põhjal.

Püüame esmalt määrata kindlaks linnakaitsjate arvu ja olukorra enne kapitulatsiooni, milles, nagu nägime, hiljem on nähtud selle peamist põhjust.

Säilinud nimestikkude järgi koosnes jalavägi 1. oktoobril, arvestamata ohvitseride, 19-st kapralist ja 342 reamehest. Kahurväelasi oli 32, nagu enne piiramistki. Ratsaväelastest oli järgi 74 meest, kuna 4 olid langenud. Talupoegade kompanii koosnes 2 kapralist ja 11 mehest.

Kokku ulatus sõdurite arv ilma ohvitserideta seega 480 meheni. Nähtavasti ei tõusnud langenute arv ka kapitulatsioonini märgatavalt. Samuti näib haavatute hulk olevat püsinud väga mõõdukates piirides. Kaugelt suurem oli seevastu haigete arv. Nagu eelpool nägime pidas Fleming enne piiramist jalaväest täiesti võitluskõlblikuks ainult 262 meest, kuna ülejäänud olid kas liiga vanad või noored. Kapitulatsiooni ajal ulatunud võitluskõlblike meeste arv 140—150-ni. Võttes seda arvu tõelisena, tuleb siiski nentida, et enamik mitte täiesti võitluskõlblikest võis võtta osa kindluse kaitsest, töötades kindlustuste juures, kandes vahiteenistust jne. Paremini toidetud ja vähem tööga koormatud ratsaväelastest olid nähtavasti ainult vähesed haiged. Kokku pidi seega olema kapitulatsiooni ajal võitluskõlblike veel umbes 250 sõdurit. Neile lisanes opmanite kompanii, mille kaotused näivad olevat tähtsusetud ning kodanikud. Viimastest ei langenud vist ükski piiramisel ega ole kuulda ka ulatuslikumast haigestumisest nende hulgas, ei lasknud nad ju teha endile liiga ei tööga ega ka vahiteenistusega.

Kõik kokku võis seega võitluskõlblike meeste arv linnas ulatuda umbes 500-ni.

Mis puutub toitlusoludesse, siis näivad need linnaelanikkonnal ja osal linna põgenenuil olnuvat täiesti rahuldavad. Garnisonil võis olla ehk mõnevõrra nappus lihast, kuid vilja leivaks ja tol ajal möödapääsematuks õlleks oli külluses. Kapitulatsiooni eel jagati sajad tunnid vilja, et seda mitte jätta vaenlasele, kroonu võlausaldajaile — kodanikele võlgade katteks. Igal juhul ei mänginud toitlusküsimus kapitulatsiooni juures mingit osa. Loomatoidu tagavarad lõppesid kroonul küll juba septembris, kuid kodanikelt saadud lisaga, kes end sellega hästi varustanud, suudeti kapitulatsioonini ülal pidada enamik ratsahobuseid. Nii

linna kindlustused kui ka eraehitused ei olnud kogu piiramise ajal märgatavalt kannatanud.

Murettekitavam võis olla laskemoona, eriti püssirohu vähesus, kuid venelaste nõrgale tulele vastustamiseks ei olnud seda kulunud eriti palju. Veel kapitulatsiooni ajal leidis püssirohtu tagavaraks ning seda oleks võib-olla jätkunud ka vaenlaste rünnaku tagasilöömiseks. Igatahes Fleming ise ei maini üldse laskemoona puudust kapitulatsiooni põhjuste hulgas.

Üldiselt jääb allikaist mulje, et veel oktoobri algul ei olnud Tartu kindluse materiaalne külg edasist kaitsmist mittevõimaldavas olukorras. Sootuks teistsugust pilti pakub aga kindluse kaitsjate meeoleolu ja moraal. Kõige pealt tuleb nentida, et Fleming, olgugi väga tahtejõuline ja tarmukas isiksus, ei olnud kuigi sobiv omal kohal. Sõjaliste kogemuste vähesuse tõttu puudus tal tarvilik autoriteet oma alluvate ohvitseride juures. Oma tasakaalutult ägeda iseloomu ja hoolimatu ning ebasõbraliku käitumisviisiga ei suutnud ta saavutada ka mingit populaarsust lihtsõdurite juures ja linna elanikkonnas. Juba piiramise algul sattus ta konflikti silmapaistvama ohvitseriga garnisonis — ratsaväe ooberst Wolmar von Ungerniga, mis võttis nii terava kuju, et enne lahkumist kapitulatsiooni põhjal linnast Ungern laskis kanda rae protokolliga pika protesti Flemingi iseka ja ebaotstarbeka tegevuse vastu piiramise ajal. Ehkki selles esitatud asjaolud paistavad olevat osalt liialdatud, jääb siiski mõndagi, mis ei kõnele Flemingi kasuks. Näiteks võiks mainida sõdurite liigset koormamist mittehädavajalikkude töödega, mis, nagu nägime, põhjustas meeste hulgalist väljalangemist rivist ning üldise meeoleolu languse.

Veelgi halvem oli Flemingi suhe linna elanikkonnaga. Nagu teada moodustasid selle mõõduandva osa gildidesse koondatud kodanikud, pea-aegu ainuüksi sakslased, kes olid osalt alles meheas sisse rännanud välismaalt. Eeldada neis midagi rootsi patriotismi taolist oli muidugi alusetu. Juba Rootsi valitsuse algusest saadik oli märgata Tartu linna suhetes riigivõimuga teatud jahedust, mida loomulikult ei parandanud alalised hõõrumised valitsuse kohapealsete esindajatega. Nii tundis linna elanikkond enamikus Rootsi asjale kaasa ainult niivõrd, kui see oli seotud linna ja nende eneste huvidega. Rae meeoleolu ei erinenud ses suhtes palju kodanikkude omast. Selle juhtiv isiksus, auahne bürgermeister Joachim Warneke, oli oma kauaaegsetel viibimistel linna saadikuna Stokholmis hästi tuttav valitsuse telgitagustega, mida kasutas nii linna kui enese huvides. Pääsnud aadliseisusesse ning saanud doneeritud ühe

mõisa, ei olnud tal esialgu midagi enam loota Rootsi poolt. Veelgi vähem oli selleks eeldusi teisel rae tegeval liikmel ja suurel intrigandil raehärra Johann Schlottmannil, kes ei võlgnenud Rootsile peaaegu midagi. Kui kergesti ei võinud nüüd tekkida kodanikkonnas mõte, arvestades peaaegu lootusetuna näivat olukorda, vahetada alluvus Rootsile alluvuse vastu Venele, kaubeldes endale sealjuures muidugi tasuks igasuguseid soodustusi. See mõte võis juurduda seda kergemini, et hiljuti oli tsaarile alistunud hulk Leedu linna, milles leidus ka palju sakslasi. Linna ja riigivõimu suhet võis kujutada sarnasena, nagu see olnud poola ajal, mis seda tundnute mälestuses pidi, nagu tavaliselt, peegelduma „vana hea ajana“. Vene valitsusega võis loota ka Vene kaubanduse elavnemist ning linna keskaegse õitsengu taastumist, mida Rootsi valitsuse all kõigile püüetele vaatamata ei suudetud saavutada.

Need kaalutlused ei olnud Flemingile tundmatud ning sellega vist seletubki tema järsk teguviis Warneke ja Schlottmanni suhtes. Aktiivsemate liikmete interneerimisega muutus küll raad teguvõimetuks, kuid kodanikkonnale, kes raega seisnud opositsioonis, ei avaldanud see mingit mõju. Piiramise algusest peale oli ta vastumeelselt võtnud osa linna kaitsest ning olukorra raskenemisega aina süvenes tema tõrksus ja distsipliinitus.

Tõenäoliselt valitses sama meeleolu varsti ka opmanide kompaniis, oli ju enamik selle mehi sakslased, kellest pealegi osa oli suguluses Tartu kodanikega. Ühtlasi mõjus see demoraliseerivalt kodanike juurde majutatud sõduritele.

Neis olukordades pidid Trubetskoi kirjas 21. septembrist sisalduvad ähvardused ja hooplemised, kuna olukord Lõuna-Liivimaal oli pealegi teadmatu, mõjuma otse masendavalt. Avaldas kiri ju Flemingile endalegi sügava mulje.

Sellele lisanesid kuuldused äraandmisest, mis piiratud kindlustes küll enamasti alati päevakorral, kuid milledel seekord ei näi olevat puudunud alus. Nii paljudel kodanikel kui ka piiri ja Peipsi-äärsete mõisade opmanitel oli enne sõda olnud lähedasi suhteid venelastega, mida viimased võisid kasutada. Tundub, et ka mõned raeliikmed võisid olla asjasse segatud. Warneke ja Schlottmann, keda selles on kahtlustatud, istusid 8. augustist alates arestis ning suutsid vaevalt midagi ses suhtes teha. Ka ei peetud hiljem rootsi poolt kõrgemate võimude poolt peamiseks reeturiteks neid, vaid üht kaugelt mõjukamat isikut — õuekohtu fiskaali Philipp Tinctoriust (kuninganna Kristiina poolt nobiliteeritud Färber von Hohensterni nime all) De la Gardie tõenduste järgi langenud

Tartu venelaste kätte ennem Tinctoriuse äraandmise kui vaenlase väe läbi. Kuna Fleming lasknud teda võtta osa kõikidest sõjalistest nõupidamistest, pidi olukord linnas olema talle peensusteni tuttav ning sellest olla ta teadustanud vaenlastele, heites üle müüri leiva sisse küpsetatud sedeleid. Nende teadete mõjul jäänud venelased, kes kavatsenud lahkuda, paigale ning sundinud lõpuks linna kapituleeruma.

Kuivõrd neil teateil on alust, on praegu võimatu otsustada. Võiks loota vahest midagi leida selle kohta Vene arhiivides. Rootsi kaasaegsetes allikates puudutatakse seda küsimust ainult põgusalt; kuna oletatavad äraandjad olid kättesaamatud, ei olnud mõtet edasikestva sõja ajal asjast palju rääkida. Fleming ise oli oma vastavad arvamised avaldanud nii De la Gardiele kui ka kuningale endale suusõnal. Pärast sõja lõppemist oli juba hilja asja üles võtta, sest enamik kaastegelasi oli surnud või läinud Venemaale. Pealegi oli Kärde rahulepingus nähtud ette amnestia vaenlasele kaasaitajaile, välja arvatud avalikud reeturid.

Arvestades kirjeldatud olukorda, ei võinud Fleming söandada vaenlase üldrünnakut ära oodata, kui viimane seda muidugi tõeliselt kavatses, ning eelistas kapituleeruda. Kuna venelastel oli rutt asja lõpetada, osutusid kapitulatsiooni tingimused võrdlemisi soodsaiks.

Kapitulatsiooniga loodud võimalust linnast lahkuda kasutasid peamiselt garnisoni jalaväelased ühes perekondadega ja riigiametnikud peale Tinctoriuse ja mõne teise. Osa ratsaväelasi, Flemingi teateil 50, kuid nimestiku järgi ainult 18, eelistasid astuda vaenlase teenistusse. Kodanikest lahkus ainult 2 ning opmanite kompaniist 8. Kohale jäid ka mõned siin viibinud Tallinna kodanikud.

Vabadusse pääsenud Warneke ja Schlottmann asusid kohe linna juhtima. Esijoones püüdsid nad saavutada vene väejuhtidelt eri-kapitulatsiooni kinnitamist linna jaoks. Kuid viimased pidasid end selleks mitte õigustatuiks ja keeldusid esitatud kava konfirmeerimast. Järgmisel aastal õnnestus küll Warnekel ja Schlottmannil, kes selleks käisid rae saadikuina Moskvast, saavutada tsaarilt eriline privileeg linnale, kuid midagi olulist see ei andnud. Tegelikult osutus kodanike olukord Vene valitsuse all raskemaks kui rootsi ajal. Sõja tõttu kaubandus vaevu hingitses. Korterikohustus oli mitmekordselt suurem ja ebakultursema garnisoni tõttu raskem kui enne. Kohalikud valitsusvõimud aga lubasid endile iga-aastaseid sissetunge linna õigustesse, mille vastu Moskvast kaitset otsima minna takistas rahapuudus. Pealegi surid paljud elanikkudest järgmisel aastal katku.

Isiklikke hüvesid valitsuse vahetusest saavutasid esialgu rae liikmed ja fiskaal Tinctorius. Kapitulatsioonile järgnenud kuude jooksul oli

peaaegu kõigile raehärradele doneeritud aadli pagemisega peremeestetuks muutunud mõisu Tartumaal, näiteks sai bürgermeister Warneke Kavastu. Opmanid, kes, nagu nägime, enamikus jäid Tartu, astusid uute härraste teenistusse ning pöördusid tagasi maale. Talupoegadele, kes Vene võimudelt võtnud kaitsekirju, kindlustati puutumatus ning needki asusid hulgaliselt tagasi vanadele eluasemetele või nende rusudele.

Novembris pöördus Vene vägi tagasi Pihkvasse, jättes Tartusse mõnetuhande mehelise garnisoni.

Tartu vallutamine oli tsaari poolt suurte lootustega alustatud sõja ainuke kaalavam saavutus 1656. a. jooksul. Nii Riia kui Pähkinälinna piiramised lõppesid tulemusteta ning Neevalinnast pidid venelased varsti lahkuma. Ainult Koknese jäi nende valdusesse.

Tartu langemine oli Rootsile raskeks löögiks. Sellega omandasid venelased kindla baasi edaspidisteks operatsioonideks Eesti- ja Põhja-Liivimaa vastu ning said oma valdusesse jõukama ja viljakama Liivimaa maakonna.

Sõja jätkamisel Venemaa poolt senise energiaga oleks Tartu kaotuse tagajärjed võinud anda end rootslastele vägagi valusalt tunda. Poliitilise olukorra muutumise tõttu jäi see siiski tulemata. Kuid sõja edaspidine käik ei kuulu enam siia. Mainitagu ainult, et 1658. a. lõpul sõlmiti Vallisaare vaherahu, mis jättis kõik vallutatud alad esialgu venelastele. 1661. a. pidi aga Vene, kes oli terve jõuga rakendunud võitlusesse Poolaga, taastama Rootsile kõik vallutused, nende seas ka Tartu linna ja maakonna.

TARTU ÜLIÕPILASKONNA KEVADPIDUSTUSED.

Fr. Puksoo.

Tartu üliõpilaskonna maipidustuste kord on Eesti iseseisvuse ajal juba enam-vähem kindlaks kujunenud. Esimene mai, kui ülemaailmne kevad- ja nooruspäha, on ka akadeemilise päha pühitsemiseks kõige sobivam. Nõnda ongi esimese mai öö ajaks, kus „noor akadeemiline vägi toob päikese oma keskele, süütab tõrvikud käes ja südames“. See on ka ainuke võimalus, kus üliõpilaskonnal avaneb juhus esineda ter- vikuna, tõelise akadeemilise „perena“ ja kus ta oma ühise rongkäiguga sümboolselt demonstreerib akadeemiliste kodanike ühtlust.

Nüüdisaegse traditsiooni kohaselt kogunevad kõik üliõpilasorgani- satsioonid iga aasta 30. aprillil õhtuses hämaruses ülikooli maja juurde Aia tn. 46, kust sammutakse tõrvikute valgusel ühises rongkäigus orkest- rite saatel Raekoja ette. Siin pöördub üliõpilaskonna esindaja linnapea ja linnavalitsuse poole, tuues tervitusi Tartu linnale ja isamaale ning avaldades valmisolekut hoogsa õppetöö kõrval viimse vereni kaitsta oma kodumaad. Linnapea vastuse järele lauldakse üliõpilaslaulust salm „Vi- vat et respublica“ (elagu vabariik). Raekoja platsilt siirdutakse Ülikooli Peahoone juurde, austuse avaldamiseks selle trepile astunud ülikooli valitsusele ja professoritele. Seal võtab sõna tavaliselt üliõpilaskonna esimees, kes väljendab akadeemilise nooruse nimel suurt kiindumust oma Alma Materi vastu, kindlat tööindu ja töötahet. Rektor omas vas- tuses tavaliselt avaldab soovi, et elutuli, mida noored ülikooli kodani- kud omas südames kannavad, ei vaibuks neis kunagi ka edaspidises elus. Kõlab võimas, traditsiooniline „Vivat academia“ (elagu ülikool), mille järele pöördutakse tagasi Raekoja platsile, kus asetatakse põlevad tõrvi- kud riita ja öeldakse lõppsõna, mille järele lauldakse hümnit. Sellega on ühine kava täidetud ja igäüks liigub oma konvendi korterisse, kus jät- kub mai vastuvõtmise kuni varase hommikuni. On õilsaks kombeks kuju- nenud, et maiööl, ainult kord terve aasta jooksul, on konventide ruumid

vabalt avatud külastamiseks igale üliõpilasele ja vilistlasele ja seda võimalust kasutatakse peamiselt organiseeritud üliõpilaskonna poolt ka väga ohtralt vastastikusteks külaskäikudeks.

Kuid ülalkirjeldatud mai vastuvõtu protseduur ei ole alati olnud sama ja seda isegi mitte eesti ülikooli algaastail.

Paaril esimesel aastal — 1919 ja 1920 — ei olnud veel ametlikku ühist mai vastuvõttu eesti üliõpilaskonna poolt, kuna ju üliõpilaskonda



Tartu üliõpilaste kommersi-sõit 19. sajandil.

juhtiv keskus, esimene üliõpilaskonna edustus valiti alles 1920. aasta lõpul.

Edustuse algatusel korraldati eesti üliõpilaskonna esimene mai vastuvõtu rongkäik 1921. a. Esimene rongkäik oma marssruudilt kui ka kavalt erines tunduvalt nüüdsest traditsioonist. Selle kogunemiskohaks oli „Üliõpilaste Ühiselumaja“ (praegu Riigi Keskarhiiv) esine, kust liiguti Ülikooli juurde ja sealt edasi Raekoja ette. Lõpuks siirduti „Kassitoome“ orgu, kus põleva maitule juures viibiti kuni keskööni. Järgneval, 1922. a. jäi mai vastuvõtt ära ja alles 1923. aastast alates muutus see iga-aastaseks pidustuseks. Rongkäigu alustamiseks koguneti 1923. a. aga Laial tänaval asetsevate ülikooli majade ette, kus sel ajal elas ülikooli



„Inglisild“ 19. sajandi I poolel.

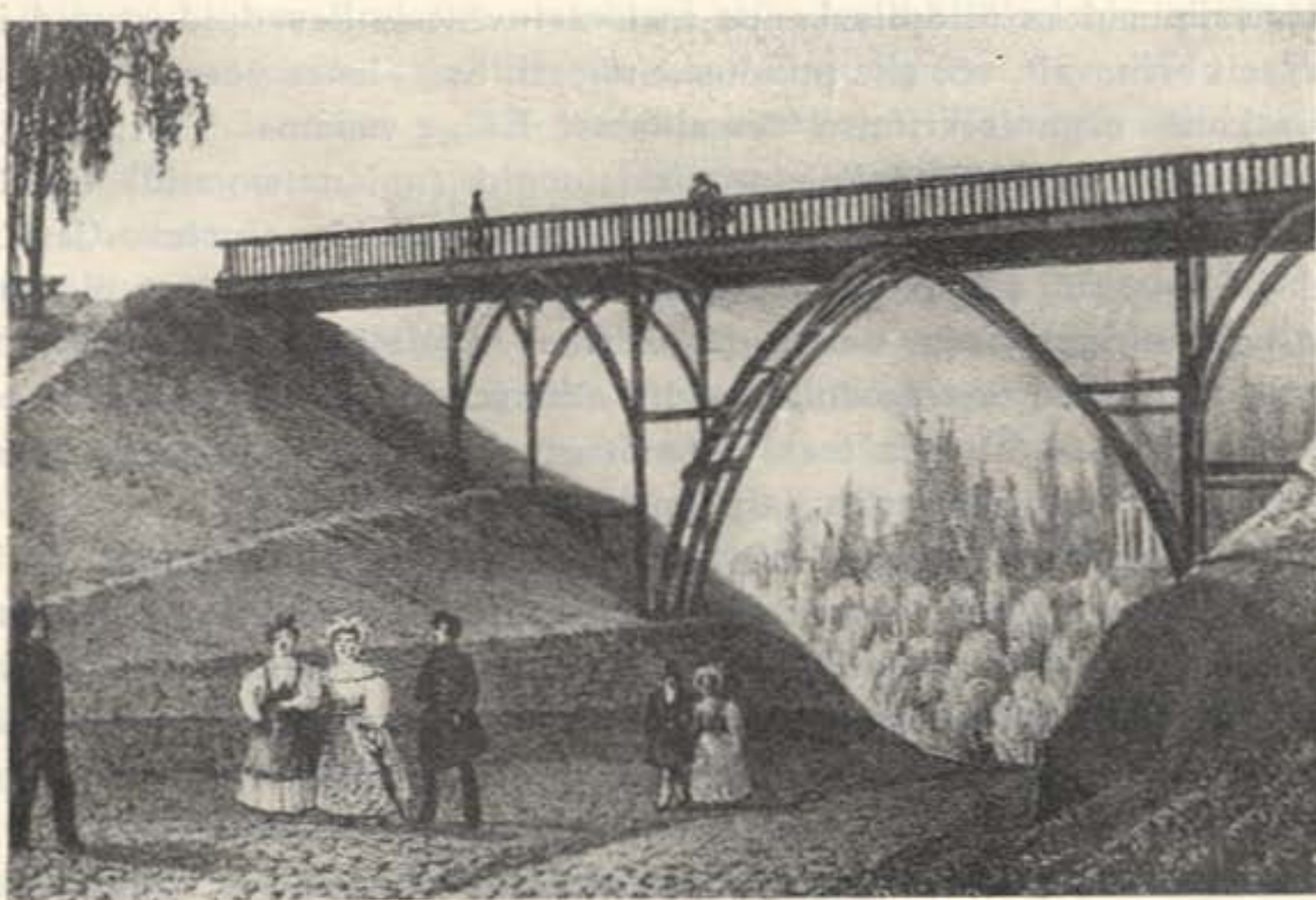

„Kuradisild“ 19. sajandi I poolel.

rektor. Sealt sammuti järjekorras Ülikooli juurde ja Raekoja ette ning lõpetati rongkäik Toome varemete juures tennisväljakul, mitte enam „Kassitoomel“. Ka jäi maitule põletamine programmist välja, selle asemel korraldati aga rongkäigu lõpetamise järele ühine omavaheline koosviibimine Üliõpilasmajas. Järgnevate aastate pidustuste puhul tuli aga Toomemäel ja -orus viibimisest täielikult loobuda, kuigi see oli olnud vareminigi XIX sajandi Tartu üliõpilaskonnale ainukeseks traditsiooniliseks mai vastuvõtu kohaks. Raskeis oludes korrapidamine ja kauni muru sõtkumine olid selle ilusa traditsiooni katkestamise põhjustajaks. Ka ei olnud Vabariigi algaastail organisatsioonidevahelised külaskäigud veel tavaks kujunenud, mistõttu rongkäigust osavõtjad viibisid Toomel koos palju kauemini kui praegu.

Seni peatusime Eesti üliõpilaskonna kevadpidustuste juures, kirjeldades kaasaega ja viimast kahte aastakümnet. Tartu Ülikool, mis asutati juba 1632. a. on aga elutsenud rohkem kui 300 aastat ja selle aja jooksul on pidanud nägema mitmesuguseid päevi. Aastatel 1632—1656 ja 1690—1710 oli see rootsi ülikooliks ehk „akadeemiaks“. Selle järele vene valitsuse esimesel poolel 1710—1802. a. ei teotsenud ta üldse, kuni 1802. a. avati uuesti juba saksa ülikoolina Vene riigis ja muudeti 1890-tes aastates vene ülikooliks.

Nii ajastu kui ka vastavas ülikoolis valitseva vaimu ja korraga kooskõlas toimusid ka üliõpilaskonna mai vastuvõtt ja kevadpidustused igakordselt erinevalt, või siis puudusid täiesti. See olenes peamiselt ka üliõpilaskonna organiseerimise võimalustest. Kõige vanemal, Tartu ülikooli rootsi ajastul olid üliõpilasorganisatsioonid (nn. natsioonid) lubatud, kuigi ainult ülikooli teisel perioodil nn. Academia Gustavo-Carolina ajal (1690—1710. a.). Kuid selleaegse üliõpilaskonna ühistest pidustustest pole midagi teada, kui mitte sellisena vaadelda ehk nn. depositsiooni akti, millise tseremooniale pidid alluma kõik ülikooli astuvad noored. Kuigi see võib olla teatavas mõttes võrreldav nüüdisaegse rebasdressuuriga, sündis see aga palju metsikumal kombel.

1802. a. asutatud balti-saksa ülikool oli oma teaduslikult laadilt kui ka üliõpilaste organiseerumise aluseilt tuntavalt lahkuminev eelmisest Tartu rootsi akadeemiast. Siin katsetati mitme organiseerumismoodusega, kus tekkisid vahete-vahel üksikud eriorganisatsioonid, vahel jälle liitus terve üliõpilaskond nn. „Allgemeine Burschenschaft'iks“, kuni ülekaalu võtsid maa-alalisel alusel loodud korporatsioonid.

Kuigi ka selles ülikoolis esimese poolsajandi jooksul ei olnud üliõpilaskonna ühiseid maipidustusi nagu rootsi ajalgi, selle eest aga oli kujunenud Tartu üliõpilaste tähtsamaks peoks ülikooli asutamispäev

21. aprillil, mis omalt kavalt meenutab osaliselt nüüdisaja 1. mai vastuvõttu. Seda pühitseti Toomemäel, kuhu igal üliõpilasel oli juurdepääs, kui ta aga nõõri otsas kaasa tõi pudeli veini või konjakit. Õlu, mis üliõpilasjoogina pääses mõjule alles hiljem, oli siis veel tundmatu. Kuid 1820. a. ei lubanud ülikooli rektor enam seda pühitseda ülikooli maa-alal ja kommerss toimus Raadi pargis. Et siiski viibimisest Toomel mitte loobuda, katsetasid korporatsioonid 1825. a. järgmiselt toimida, mis õnnestus ja kujunes hiljemini traditsiooniks. Nimelt kogunesid 21. aprilli õhtupoole kella 2 ümber kõik korporatsioonid üheskoos „metsikutega“ ehk organiseerimata üliõpilastega Toome varemete juurde. Ka kõigile „rukitsuile“ (karistatuile) anti selleks päevaks amnestia ja vana üliõpilaslauluga: „Gaudeamus igitur“ (nii siis rõõmutsegem) astuti rongkäigus Toomelt alla ülikooli juurde, kus lauldi „Vivat academia“, mille järele siirduti reas väljaspoole linna, tavaliselt Raadi parki pidulikule kommerssile. Pimeduse saabumisel kogunesid gruppidega tagasitulevad buršid aga Suurturule, kus pidutseti kuni varase hommikuni.

Selleks, et tol ajal üliõpilased koosviibimisi pidasid väljaspool Tartut, oli kaks erilist põhjust. Esiteks, kuigi korporatsioonivärvidega mütside kandmine sai kombeks alles 1825. a. ja värvipael omandas eluõiguse veel hiljemgi, 30-te aastate lõpul, oli nende kandmine Tartus keelatud, mistõttu siin seda kanti vahariidega kaetuna. Väljaspool Tartut ja isegi teistes linnades ei tehtud selle kandmiseks aga takistusi.

Teiseks mõjuvaks asjaoluks, mis sundis üliõpilasi öö mööda saatma 21. aprilli pidutsemise puhul kas Suurturul või Novum'is Riia maanteel, nüüdisaegsete Maarjamõisa kliinikute läheduses ja 1. mai vastuvõtul Toomeorus, oli organisatsioonidel oma majade puudumine kuni 1880-te aastateni (esimese maja ehitas korporatsioon „Estonia“ 1886. a. alul). Ei olnud ka üüritud konvendikortereid, vaid isegi koosolekuid peeti nn. burgides, s. o. majades, mis olid üliõpilaskortereite all ja kus elutses rida sama organisatsiooni kaasvõitlejaid. Hiljem sai mõni „burg“, kus elas „vanamees“ rebastega, juba konvendikorteri nime. Nõnda tuli otsida ruume igasugusteks kommerssideks väljaspool. Üheks selliseks burgiks, kus koosolekuid peeti, oli XIX sajandi keskel näiteks Jaani (nüüd Ülikooli) ja Laia tänava nurgal asuv Tyron'i maja, kus asub praegu vene korporatsioon. Palkon, mis oli tänava poole ja mida praegu enam ei ole, kasutati kvarteti-laulmiseks. Tuttavamaid burge oli veel nn. „Kanzel“, tollal Vietinghoff'i maja, praegu Suurturg nr. 3 raekoja kõrval (kuni 70-te aastateni), „Müllerei“ Tähtvere tänaval „Kiehnasterei“ Raekoja taga, „Schulzerei“ (80.-tes aastates), „Hühnerei“ Vabadussilla juures ja teisi, mida nimetati omaniku järele.

1837. a. aga keelati uue kuraator Grafströmi poolt 21. aprilli pidustused ametlikult ja selletõttu organiseerisid samal aastal üliõpilased leinarongkäigu. Vaikselt liikus rongkäik Toomelt ülikooli ette, ees nn. pristav ehk leinakepp, mida kanti tavaliselt matuserongide ees. See visati avatud ülikooli uksest sisse ja mindi sellejärele rahulikult laiali. Uuesti avanes võimalus 21. aprilli pühitsemiseks Toomel ühe kümnendi järele, kuid ilma kommersita. Kogunedes siia, jagunesid buršid kahte gruppi: üks osa siirdus nn. Otium- või Inglisillale (sild, millel pealkiri:

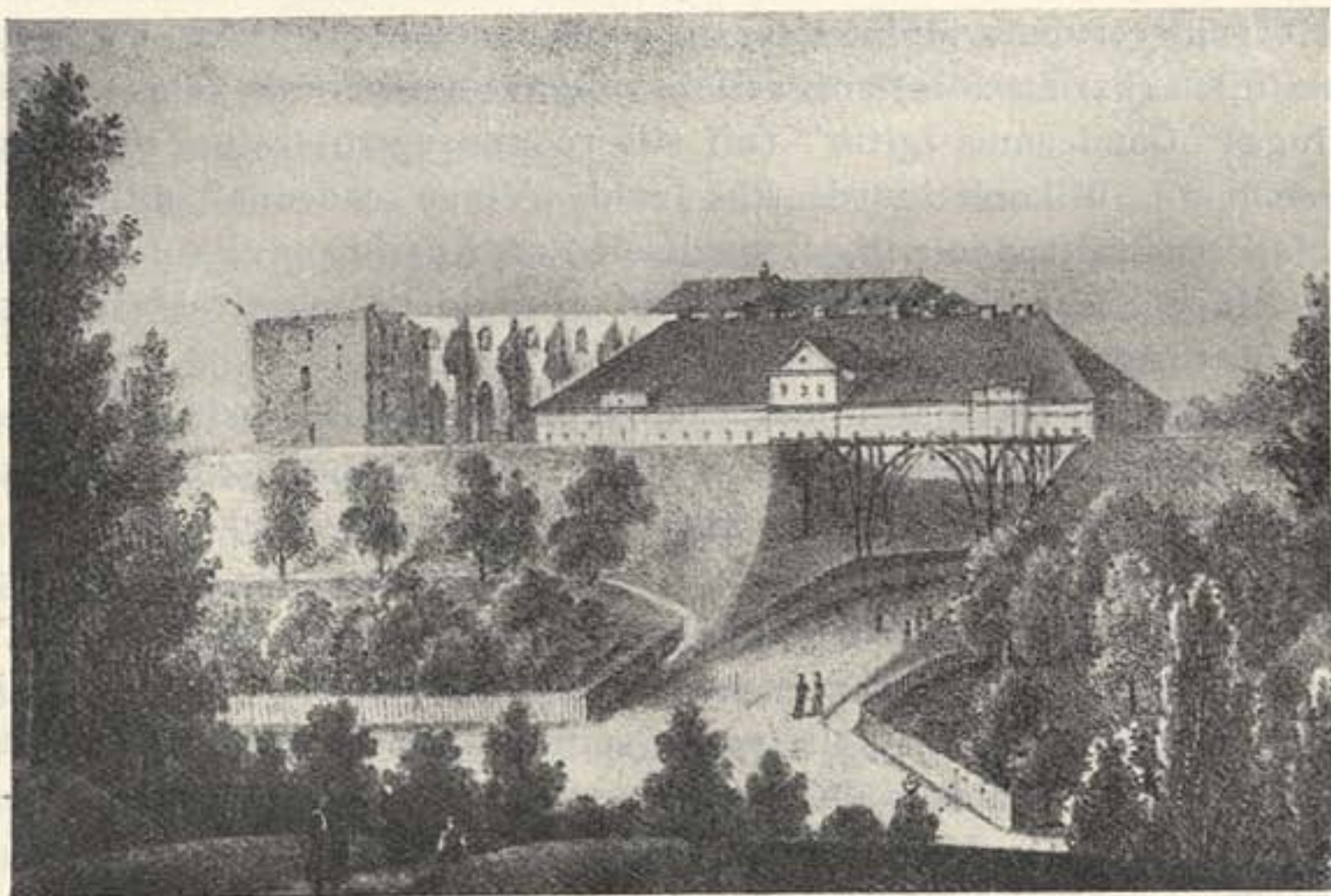

Vaade „Kassitoomelt“ Toomemäele.

Otium reficit vires) ja teine osa „Kuradisillale“ ja siis lauldi vahetuslaule. XIX sajandi 50.-date aastate algul nimetati 21. aprilli pühitsemist Toomel „Völkerkommers'iks“ (rahvastepidu), sest kõik üliõpilased võtsid sellest osa. Lehvivate lippudega suunduti ülikooli ette, kus hüüti elagu Alma Materile, sealt Toomevaremete juurde, kus lauldi kooris ja lõpuks korraldati vahetuslaule sildadel, eriti nn. „Binschgauer“ laulu. Seepeale liiguti hanereas Novumi kommersile.

Kuni 1847. a. olid mai vastuvõtu pidustused Tartu üliõpilaskonnas tundmatud. See piirdus ainult üksikute korporatsioonide liikmetest moodustatud kvartettide lauludega Toomemäel, mis meelitas ligi laia kuulajaskonna. Muusika- ja lauluharrastus oli vanas Tartus väga levinud nii noorte kui vanade, ka professorite hulgas ja igäüks laulis, kel aga

vähegi häält oli. Loomulikult võttis ka üliõpilaskond osa üldisest valmistusest, nii et ka muul ajal peale maiõhtu, kauneil kevad- ja sügisõhtupooltel kella 5 paiku kõlas Toomelt nn. bastioonilt Tähetorni ja Vana anatoomikumi juurest kord ühe, kord teise korporatsiooni liikmete kvarteti laul. Laulule lisaks korraldati XIX sajandi 50.-te aastate keskel maiõhtul vähemais ringes juba ka kneipimisi ehk alkoholiga olenguid, kuigi väljaspool linnapiire.

Alles 60.-test aastatest alates võetakse maid vastu juba kogu üliõpilaskonna poolt ühiselt ja seda nn. metsikul Toomel¹. Muuseas said üliõpilased 1862. a. esmakordselt luba korporatsioonide värvide kandmi-



„Metsik“ Toom.

seks. 60.-te aastate lõpuks olid üliõpilaskonna mai vastuvõtu pidustused kujunenud juba terve Tartu linna pidupäevaks. Algul leidis üksikute korporatsioonide vahetuslauludega oleng aset „metsiku“ Toome liivaugus. Tulematerjaliks kasutati õllekorve, kuid ka naabruses olevate majade aiaroikaid, mille eest näiteks 1866. a. tuli omanikele maksta kahjutasu 50 rubla. See teguviis aga ei tahtnud meeldida ülikooli valitsusele ja mõned buršid paigutati karistuseks „tulikahju tekitamise eest“ kartseri.

Kui Toome liivaauk muudeti „õitsevaks aiaks“, sai 1874. a. ülemuse loaga mai vastuvõtu kohaks „mänguplats“ (praegu tennisväljak) Toomevaremete ees orus. Nüüd muutus kava palju suurejoonelisemaks.

¹ „Metsikuks“ Toomeks nimetati tol ajal praegust Kassitoome, kuna aga Kassitoomeks (Katzendom) vanemal ajal kuni XIX sajandi lõpuni kutsuti linnaosa Hetseli tänava ja Silmakliiniku vahel, kuhu hiljem ehitati Ühiselumaja (praegune Riigi Keskarhiiv) selle juurde kuuluvate hoonetega.

Juba varakult alati ettevalmistustega. Lihtsad halliksvärvitud laudad ja toolid paigutati kohale, nende ümber asetati suured korvid õlle, viina ja suupistetega. Kella 9-st alates sammusid lehvivate lippude all üliõpilasorganisatsioonid, igäüks oma erilaulu saatel, ettemääratud kohale all Toome neljanurgelises orus, mis oli piiratud kolmest küljest puudega. Selleks kohaks kujunes alul 4 korporatsiooni „vanamehe“ vahel loosiga valitud üks neljast nurgast ja hiljemini nooremate juurdetulnute vahel,

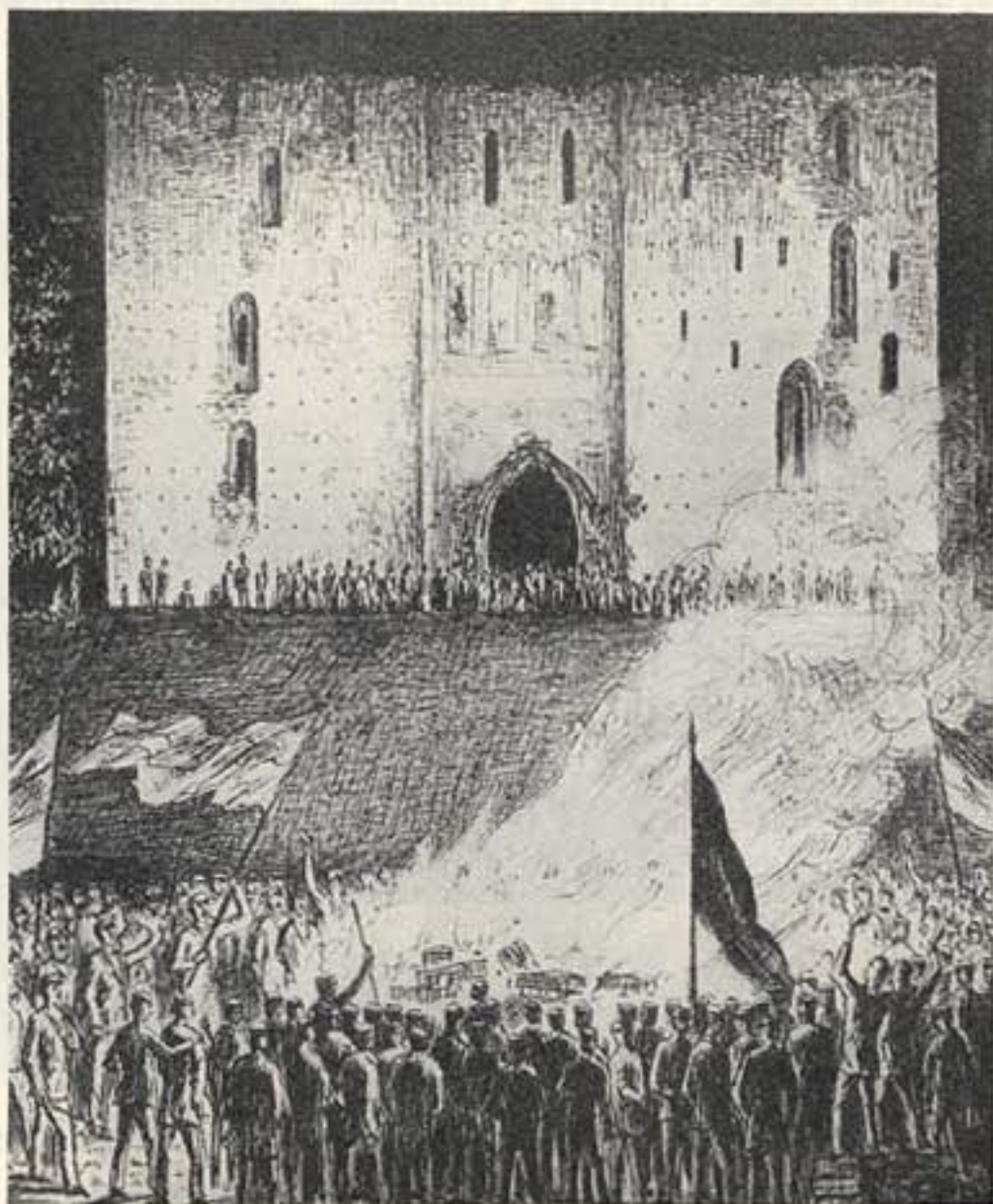

Üliõpilaste maituli.

milline kohavaliku moodus püsis kuni pidustuste keelamiseni vene võimude poolt. Sadandeid noori ja vanu, professoreid, vilistlasi ja kutsutud külalisi asetustid laudade ümber. Kannud liikusid käest kätte ja kõlasid laulud, mis tekitasid vastukaja Toome varemetes ja vastukõla vanade ning noorte Toomele kogunenud pealtkuulajate südames.

Enne kesköö saabumist algas all orus aga elav edasi-tagasi askeldamine. Tühjad õllekorvid kuhjati hunnikusse, hagu visati sellele otsa ja kui tuleleegid ikka kõrgemale ja kõrgemale tõusid, kogunesid salgad ringis selle suure tuleriida ümber. Täpselt kell 12 tõstis magister cantandi (laulujuht) oma taktikepi ja sajanditest häältest kõlas „Mailaul“.

Ilutulestik ja bengaalituli varemete sees kui ka ümbruses valgustas vanu auväärseid endise kiriku ruume. Pidustus kestis edasi. Rebased hüppasid üle tule ja juba peagi segunesid kõik üliõpilased oma vahel ja see „võõraste vaheline läbikäimine“ leidis aktiivsemat väljendust maiõhtul.

Samuti ruttasid õhtul kella 9 peale loendamatud salgad kõigi Tartu seltskonna kihtide kodanikke mai vastuvõtu kohale Toomemäele. Nad peatusid orgu piirava nööri taga, jälgides huviga, kuidas all orus üliõpilaste pere põleva maitule vahel „liikus, laulis, jõi ja juubeldas“. Siin ja seal kostis vahele mõni kvarteti laul. Alles hommikul päikese tõusuga lahkusid viimased osalised.

Venestamise tulekuga, 1891. a.-st peale, kui keelati igasugused üliõpilaste rongkäigud, ei olnud traditsiooniks muutunud mai vastuvõtu pühitsemine laulu ja maitulega ka kauemat aega lubatud. Pealtvaatajad kogunesid küll alguses eelmiste aastate eeskujul Toomele ja Toomeoru juurde, kuid tulemata jäid üliõpilased. Need veetsid maiöö oma konvendikorterites, millised sel puhul olid „avatud“, mis võimaldas vastastikust üksteise külastamist. Kui aga pühitseti maiõhtut väljaspool, siis oldi kella 1-ni öösi ühiselt Saksa Käsitöölise Seltsis maitule ümber ja sealt mindi konventidesse.

Alles iseseisev Eesti seadis uuesti ausse vana üliõpilaste kombe — pühitseda üheskoos, alul ka Toomel, kevadpüha.

ETÜÜDE SISERÄNNETE RUUMIKÜSIMUSIST.

Eesti linnade rändealadest, eriti Tartu rändkonnast.

Edg. Kant.

1. Sissejuhatavaid märkmeid.¹

Rahvastiku staatilisemate põhijoonte — levingu, tiheduse, piiride ja modaliteetide — kõrval on antropogeograafias mõnevõrra käsitletud ka rahvastiku dünaamikat, migratsioone, infiltratsioone ja invasioone. Tugeva rõhuga tuleb see ilmsiks juba Friedrich Ratzel'i rajava tähendusega „Antropogeograafias“ [30], mille ta 1882. aastal iseloomustavalt pühen- das migratsiooniteooria loojale Moritz Wagner'ile. Mainimata üksik- uurimusi ja arvukaid eriuurijaid inimgeograafia alal, kes käsitanud või vähemasti puudutanud rahvastiku mobiliteedi küsimusi, viidatagu sel- lele, et prantsuse inimgeograafia meistreid Jean Brunhes oma tuntud kapitaaltese programmilises lisandis [8, lk. lk. 921—927] esitas isegi rahvastikugeograafia (*géographie du peuplement*) erilise alajaotuse, mida võiks nimetada dünaamiliseks rahvastikugeograafiaks. Kõigest sellest hoolimata tuleb tunnistada, et nii antropogeograafias laiemas kui ka rahvastiku- ja sotsiaalgeograafias kitsamas mõttes on rahvastiku ja ühiskonna dünaamiline käsitus jäänud staatilise ja läbilõikelise vaatluse tugevasse varju.

Mitmekordselt rohkem kui rahvastiku- ja sotsiaalgeograafias on rah- vastiku dünaamikale ja sotsiaalsele mobiliteedile tähelepanu omistatud sotsioloogia ja statistika valdkonnas, kuigi ka siin horisontaalsete rän- nete ja vertikaalse mobiliteedi sotsioloogilis-ökonoomiline õpetus ei ole veel kaugeltki täiel määral viidud katuse alla. Mõnevõrra näib see ole- nevat ülisuurduvast apriorismist, millega on ette rutatud, selle asemel et koguda faktilist materjali, seda võrrelda ja generaliseerimise teel tule- musi saavutada. Eks sisalda väide, et sotsiaalteadus on liiga vara ellu-

1) Teksti keskel nurgelistesse sulgudesse paigutatud numbrid viitavad etüüdi lõpus toodud kirjandusele.

nud, kibeda soolaterakese tõtt¹⁾). On ju sotsiaal- ja loodusteaduste arengus märgatav teatav vahe just ses mõttes, et loodusteadlased on tundmatu otsimisel saanud täieväärse õigustuse uuritavast objektist, sotsiaalteadlased aga mitte, kuna nad sageli ei leia ühist keelt oma uurimisobjektide piiritlemisel.

Sotsiaalteaduste elav huvi rahvastikudünaamika küsimuste vastu tõuseb eriti möödunud sajandi teisel poolel, millal suurtes tööstusmaades sisemised ränded märgatavalt suurenesid ja mitmel maal emigratsiooni oma mõõtude poolest ületasid või hiljem osaliselt kogunisti asendasid. Mööda minnes liikumisvabadusest kui õiguslikust eeldusest, peitusid sisemiste rännete iselise ja suhtelise suurenemise põhjused esmajoones olelevate tööstuste asupaiganihkumistes ja uute, valdavalt teatavasse kitsamaisse paikkondadesse tekkivate tööstuste agglomeratsioonis [24, 40, 47, 48]. Samal ajal ei olnud mitmete põllumajanduslike valdkondade rahvastikukapatsiteet enam avardumisvõimeline, vaid osutas siin-seal pigemini ahenemistendentsi. Selle läbi tekitatud ruumilised astendused palkades (palgadiferents) ja ettevõtete rentaabluses, seega nn. majandusliku „kalde“ [14, lk. lk. 3, 151] kujunemine koos sotsiaalse ja kultuurilise „kalde“ suurenemisega maa ja linna vahel, põhjustas olelevate rändehoovuste paisumise ja uute sünni. Need hakkasid suunduma kasvavasse linnadesse ning uutesse tööstusrajoonidesse või hoovama nende vahel edasi-tagasi. Põllumajanduse madalam rentaablus võrreldes tööstusega ja sellega kaasaskäiv inferioorsus võistluses tööjõudude pärast olenes kaheldamatult möödunud sajandist pärinevast uute agrarimaade — ülemeremaade — kaugkonkurentsist ja osavõtust vanade tööstusmaade varustamisel. Teiselt poolt tulevad ses suhtes tähtsalt arvesse ka põllumajanduses endas peituvad tehnilis-ökonoomilised tingimused, omandi ositus, pärandamisviisid ja teised sotsiaalsed olundid, mis sisaldavad endas püsivat survet maalt ärarändamiseks. Viimast võimaldab omakorda põllumajanduse progresseeruv ümberkujunemine turumajanduslikuks tootmisharuks, mis tendeerib alatiste põllutöölise üha suurenevale asendamisele ajutiste, sesooniliste tööjõududega.

Teooriad, mis loodi esimeste süstemaatiliste katsetena siserännete, eriti maalt linnadesse valgumise põhjuste ja järelmõjude seletamiseks, kerkisid esile just 19. sajandi teisel poolel, eriti lõppveerandil, millal siseränded ja tung linnadesse tulid markantselt ilmsiks. Selliste teooriatena mainitagu näit. Carey' seadust linnade atraktsiooni kohta [35, lk.

1) Ses suhtes mõtlemapanev on, näiteks, Pintschovius'e käsitus „liigvarasest sotsiaalteadusest“ („*verfrühte Sozialwissenschaft*“) [27, lk. lk. 31—41].

584], Ravenstein'i „migratsiooniseadusi“ [31], Hansen'i „kolme rahvastikuastme“ ning „rahvastikuhoovuse“ teooriat [11], Bücher'i „vastuhoovuse“ teooriat [9] ja Ammon'i „loomuliku valiku“ teooriat [3, vt. ka 4]. Leides varsti Hasse, Ballod'i [6], Kuczynski [21], Bleicher'i, Allendorf'i [2] j. m. t. poolt elavat arvustamist, on neid mõnel määral impressio-nistlikke „seadusi“ ning „seaduspärasid“ hiljem märgatavalt korrigeeri-tud ja teisendatud [vt. lähemalt 14, 34—36, 38 ja 53—55, eriti 35, lk. lk. 525—636], maalt linnadesse rännete tõusu ja ulatuse fakt on jäänud aga püsima.

Sotsiaalteaduslike uurimuste pingus huvi siserännete probleemide vastu 19. sajandi lõpul ja selle järellainetus 20. sajandi algul vaibus maailmasõja aastakümnel, tõustes uuesti möödunud ning käesoleval detsen-nil. Hoogsa tõuke selleks andis pealemaailmasõjaaegne sotsiaalne ümber-kihitumine paljudes maades ja ülemaailmik majanduskriis, millega kaa-sas käis töötaolu ja märgilisi rändeid. Samas suunas mõjus jätkuv lin-nastumine koos siserännete tähenduse tunnetamisega tööturu tasandusel või selle häirete puhul. Ühtlasi on siserännete uurimine omandamas tea-tavat rakendusteaduslikku värvingut ja sotsiaalpoliitilisest seisukohast muutumas palju praktilisemaks, nagu see nähtub mitmetest vastsetest uurimustest [vt. näit. Webb, 45—46 ja Willeke, 52].

Ühenduses migratsioonide ja sotsiaalse mobiliteedi uurimise tihene-misega ja süvenemisega on rohkem valgust toodud ka nn. „sotsiaalse ruumi“ mõistesse ja selles ruumis toimuvate liikumiste iseloomustusse. Tõsi küll, sotsiaalse ruumi mõiste on tuntud juba Descartes'ist, Leib-nitz'ist ja teistest 17. sajandi mõtlejaist saadik, kuid hoolimata sellest on sotsiaalteadusliku uurimise selgus pikki aegu kannatanud ruumimõiste udususe tõttu. See, mida ebaselgelt ning kõikuvalt on nimetatud „sot-siaalseks ruumiks“, on pannud nii mõnegi kahtlevalt küsitleva, kas ei ole siin tegemist vaid inimese „näiva ruumi“ „endaruumi“ nähtustega, mis ei kõnele ülesubjektiivse ruumifakti kasuks ja mille tõepärasus ei leia kinnitust korrespondeerivas antus.

„Sotsiaalse ruumi“ mõiste ja ta rakenduslaad on erinevail autoreil tõepoolest sageli lahkuminev ja ebahühtlane. Selle tõendamiseks piisab mõningaist näiteist. Geograafidest oli Ratzel esimesi, kui mitte esimene, kes käsitas sotsiaalse ruumi küsimust. Ratzel leidis, et „ruum, milles lii-guvad sotsiaalse maailma kujundid, ei kattu füüsikalise ruumiga; ta ei ole tühi anum, mis inimtäidisest teravalt eraldatuna kujutab vaid väliseid mõõtmeid; ta on inimese enda substantsiaalne realiteet, millest igaüks osa võtab — ruumiidees nähtuna vaimne dimensioon, mille kooselavad inimesed on üles ehitanud psüühiliste vahenditega“ [29, lk. 262]. Sotsio-

loogias, aga ka sotsiaalökonoomias on sotsiaalse resp. majandusruumi probleem omandanud kesksemat tähendust alles viimastel aastakümnetel¹⁾. Nii teeb Leopold von Wiese vahet „geofüüsilise naabruse“ („*geophysische Nachbarschaft*“) ja „kaugkontakti“ („*Fernkontakt*“) [50], ühes hilisemas töös [51] „sotsiaalsfääri“ („*Sozialsphäre*“) ja „kehade maailma“ („*Körperwelt*“) vahel. Seejuures kaeb ta reaalse maailma teravikukombinatsioonina kehalisest, individuaal-hingelisest ja sotsiaalsest, pidades mõeldava „sotsiaalsfääri“ irdumist paratamata vajaliseks. Tugeva majandusgeograafilise kallakuga Kuske [22], kes on eestkätt huvitatud „majandusruumi“ („*Wirtschaftsraum*“) kujutelmade praktilisest kasutatavusest, eristab „loodusruumi“ („*Naturraum*“) ja „kultuurruumi“ („*Kulturraum*“) resp. „naturaalmajandusliku ruumi“ („*naturalwirtschaftlicher Raum*“) ja „kapitalimajandusliku ruumi“ („*kapitalwirtschaftlicher Raum*“). Sellega ei evi ta tunnetusteoreetilisi pretensioone, küll aga reedab ta käsitus ökumeenilise probleemaatika sugemeid ja tähendab vallandumist „terrestrilisest seosest“ thünenliku sotsiaalfiguuri kujutelma suunas. Mis puutub „ruumimajanduse“ („*Raumwirtschaft*“) teooriasse, siis võib seda mõista kahte moodi, esiteks, kas teooriana poliitilis-majanduslikust ühikust, mille nimetus „rahvamajandus“ peab ilmestama poliitiliste ja majanduslike kujundusjõudude koostoimet või, teiseks, teooriana ruumistsõltuvaist ja ruumitäitvaist majandusjõududest. Arendades ruumimajanduse teooria ideid ruumiteadlikuks kujundikirjelduseks, leiab Weigmann [49] kujundikirjelduse matemaatilises ruumis olevat ebarahuldava ja väidab, et ainult teine ruumimajandusteoreetiline mõistmisviis viib ehtsate majandussõltumuste tunnetamisele, kuna „fiktiivse rahvamajanduse“ ruumipiir olevat vaid poliitilise loomusega, sellal kui alles „turumajanduslikud ruumikujundid“ evivat puhtökonoomilisi piirjooni.

Kuigi Pintschovius, kes sotsiaalse ruumi probleemile on pühendanud terve raamatu, arvab, et „ettenähtaval ajal oleks meelevaldne kõneleda ühikulisest sotsiaalsest ruumist“ ja kahtleb, „kas sotsiaalne sõltumus üldse areneb lihtsa selge ruumiühiku suunas“ [27, lk. lk. 75—76], tuleb ometi möönda, et sotsiaalse ruumi kujutelm, mis varemalt oli vaid selgitav fraas, on üha rohkem täitumas ainelise sisuga. Sotsioloogiliselt selgepiirdelisimaks võib pidada Sorokin'i kontseptsiooni [34, lk. lk. 3—9],

1) „Horisontaalset ja vertikaalset viimaste aastakümnete jooksul“ on käsitanud Saitzew [33]. Terve rea näiteid ja arutlusi „sotsiaalse ruumi“ mõiste senise rakenduse kohta toob Pintschovius oma raamatus „Das Problem des sozialen Raumes“ [27].

mille järgi sotsiaalne ruum (*"social space"*) ja geomeetriline ruum (*"geometrical space"*) on üksteisest tublisti erinevad. Sedasama võib ütelda „geomeetrilise ja sotsiaalse distantssi“ (*"geometrical and social distance"*), aga ka positsiooni ja liikumiste (paigavahetuste) kohta sotsiaalses ja geomeetrilises ruumis. Kohamääramine füüsikaliste nähtuste maailmas toimub teatava objekti positsioonimääramise teel teiste objektide (näit. päikese, Greenwich'i, meretaseme) suhtes. Sotsiaalses ruumis, mis on oluliselt maakera rahvastikust koosnev universumi liik, tuleb inimeste või sotsiaalsete nähtuste positsiooni leidmiseks määrata nende asend teiste inimeste või teiste sotsiaalsete nähtuste suhtes, mis on valitud lähtepunktideks (*"points of reference"*).

Rahvastiku eristumisjooned piki sotsiaalseid rühmasid ja kihtisid (nagu rahvuslikud, kutselised, majanduslikud, poliitilised, usulised, rassilised, soolised, vanuslikud jne.) on spetsiifilised ega kokku üksteisega. Sotsiaalsete koordinaatidesüsteemi sedalaadi komponentide juures on ilmne, et sotsiaalne ruum on rohkem kui kolmemõõtmeline ja erinev geomeetrilisest ruumist. Mida rohkem rahvastik on sotsiaalselt eristunud, seda arvukamad on ka sotsiaalse ruumi mõõtmed. Sotsioloogia uurimisülesannete lihtsustamiseks on võimalikuks peetud taandada mõõtmete pluraliteeti kahte peamisse klassi, eeldades muidugi, et kumbki neist on jaotatav mitmesse alaklassi. Neid kahte peamist klassi on nimetatud sotsiaalse ruumi vertikaalseks ja horisontaalseks dimensiooniks. Nii võib ka sotsiaalset mobiliteeti uurida kahes peamises aspektis — püstses ja rõhtsas. Sorokin ongi ühe oma silmapaistvamaist töödest pühendanud püstsele sotsiaalsele liikumusele [34], samuti ungarlane Vida oma kavatsatud ühiskonnafilosoofilise triloogia ilmunud esimese köite [44].

Sotsiaalne mobiliteet rõhtsas vaateväljas, mida võib kaheldamatult vaadelda ka olenevuses geograafilise ruumi antropoökoloogilistest teguritest, on jäänud, nagu eespool nägime, geograafide eneste hulgas muude küsimuste varju. Märksa tagasihoidlikumat käsitlemist kui vertikaalne sotsiaalne tsirkulatsioon on rõhtne liikumus leidnud ka sotsioloogilis-ökonomilistes uurimustes. Vähe sellest, sotsioloogide peres on kogunisti avaldatud kahtlust ökoloogilise lähtekoha väärtuse suhtes. Üks mõõdukamaid sotsiolooge selle poolest, Sorokin, väidab, et ökoloogilisel lähtekohal (*"ecological approach"*) on sotsiaalsete nähtuste uurimisel vaid piiratud väärtus ja et ta ei ole rakendatav suurema osa sotsiaalsete muudatuste uurimisel:

„Ökoloogiline lähenemine võib haarata nähtusi ja muudatusi niipalju, kui need on lokaliseeritud ja reflekteeritud geomeetrilisel territooriumil,

näit., erinevaid territoriaalseid vöötmeid ärila ümber (*loop, residential zone* jne.) ja rahvastiku nihkumist ühest geomeetrisest paigast teise. Kuid ta ei saa haarata sotsiaalsete gruppide kõiki „vöötmeid“, mis on hajutatud ja mitte lokaliseeritud täpsal geomeetrisel territooriumil (näit. *Masonic society*); ta ei saa haarata kõiki mitte-territoriaalseid liikumisi sotsiaalses ruumis; ta on abitu ühiskonnas toimuva vertikaalse tsirkulatsiooni suhtes jne. Suurem osa sotsiaalseid nähtusi kuulub sellesse tüüpi ega ole reflekteeritud geomeetrisel territooriumil. Sellest järgnevadki ökoloogilise käsitletu piiratud võimalused sotsiaalsete nähtuste uurimisel. Talle omastes piirides on ta kasulik ja teretulnud“ [34, lk. lk. 9—10].

Äsjatoodud seisukohaga võib üldjoonis nõustuda, ent ta vajab siiski teatavat täiendamist. „Geomeetrisel territooriumil“, meie nimetaksime seda pigemini geograafiliseks ümbruseks, s. t. paigastikel ja paikkondadel koos nende geomeetrisete omadustega on kindel tähendus sotsiaalsete nähtuste mitte vähetähtsa taustana, mis sageli kaudselt, eriti rahvastiku ja ümbruse majanduslike suhete kaudu, avaldab sügavaleküündivat, kuigi mitte ainuüksi otsustavat mõju. Oleme kaugel kaldumast geograafilisse determinismi, kuid püsime kindlal seisukohal, et geograafilise territooriumi resp. geograafilise ümbruse mõjuavaldusi ei tule alahinnata ega hüljata sotsiaalsete nähtuste konkreetsel uurimisel¹⁾. Sedasama tuleb mõõnda ka sotsiaalse mobiliteedi uurimise suhtes, eestkätt selle rõhtsas aspektis ja olenevuses geograafilisest ruumist. Rahvastiku nihkumused, hõrenemised, tihenemised ja kuhjumised, linlike agglomeratsioonide teke, progress, stagnatsioon ja regress geograafilises ruumis ja nende kujunemisel toimunud ning toimuvad horisontaalsed ränded on sedavõrd hoomatavad, et neist ei saa kuidagi mööduda ilma lähema uurimiseta „geograafilise territooriumi“ suhtes. Seda enam, et horisontaalne ja vertikaalne sotsiaalne tsirkulatsioon on üksteisega sageli mõnevõrra seotud.

Kui mõnelt poolt ökoloogilist käsitletu peetakse liig empiiriliseks ja nähakse selles „saltot naiivsesse realismi“, siis ei saa me paraku, nagu Pintschovius'ki [27, lk. lk. 202 jj.], jagada liialdatud kahtlusi plaanika empirismi suhtes. On kaheldamatult liialdus, nagu Spann seda teeb, näha erilist hädaohtu selles, kui ühiskondlikke nähtusi vaadeldakse puhtväliselt piiriteldavate antud tõsiasjadena, „just nagu aistitavaid esemeid, olgu nagu ränikive, mida võib haarata, või nagu kuuvarjutusi, mida saab

1) Teatavas ulatuses oleme seda püüdnud tõestada Eesti näidete varal, nimelt Eesti elamisruumi ja rahvastiku interrelatsioonide uurimise abil [18—20].

ette arvutada ja mille kulgu võib väliselt kirjeldada“ [37, lk. 191]. Samahästi võib kahelda puht mõtlemisseaduspäradele tuginevas aprioristlikus kujundiõpetuses, mis ei leia tegelikku rakendust ega tooda sisuga täidetud skeeme. Näib, et ka sotsioloogias on „havihüppega“ sukeldumine konkreetsete nähtuste valdkonda, laskumine kogemusobjektide uurimisse, andmas suuremaid tulemusi. Eriti kui sellele järgneb küllaldase materjali põhjal ratsionaalne skematiseerimine tüüpilise väljatöötamise kaudu kuni üldistamise ja abstraherimise teel jõutakse teaduslike põhikujutelmadeni, mis on üldreeglitena ning „seadustena“ hiljem ka õpetuses kasutatavad.

2. Siserännete liigitusest ja probleemistikust.

Nagu sissejuhatavais märkmeis selgitatud, võib sotsiaalset mobiliteeti vaadelda mitmes aspektis. Liigitades sotsiaalse ruumi mõõtmete pluraliteeti kahte peamisse alaklassi — vertikaalseks ja horisontaalseks dimensiooniks, on kohane ka sotsiaalset mobiliteeti jagada kahte peamisse liiki — vertikaalseks ja horisontaalseks mobiliteediks.

Mis puutub rõhtsasse liikumusse, siis on seda samastatud ka migratsiooniga, rännetega, kuna oluliselt võttes ränne on paigavahetus, ümberkolimine, ümberasumine ehk üldisemas mõttes liikumine ühest paigast teisse. Ometi vajab rände mõiste hoolikamat definitsiooni, sest esiteks on horisontaalne mobiliteet laiem mõiste kui rändlemine, ja teiseks ei ole mitte isikute igat laadi liikumised paigast paika veel ränded migratsioonide uurimise seisukohalt, vaid võivad kuuluda tavaliste liiklusnähtuste hulka. Ei tähenda ju, näiteks, hulkumine, matkamine, reisimine ega ka igapäevased liikumised elu- ja töökoha vahel veel rändeid, kuigi need liiklusnähtused on seotud paigavahetusega geograafilises ruumis. Võrdlemisi tabava iseloomustuse ses suhtes on andnud Ferdinand Tönnies, kui ta oma „Sotsioloogilistes visandites“ [42, lk. 10] järgmiselt formuleerib vahet hulkumise, reisimise ja rändamise vahel: „Hulkuril pole eluaset, rännik¹⁾ vahetab oma eluaset, reisija säilitab oma eluaseme“.

Ränded, migratsioonid horisontaalse mobiliteedi mõttes on seega esmajoones seotud rändavate isikute elukoha (eluaseme) vahetusega geograafilises ruumis, millega käib kaasas ka ümberpaigunemine ühest kon-

¹ Tavaline kõnekeel seob rändaja resp. ränduri mõistet sageli liig tihedasti matkajaga. Seetõttu eelistame teaduslikus keeles ränduri asemel sõna „rännik“. Nii siis: rännik = migrant (Wanderer), väljarännik = emigrant (Auswanderer), sisserännik = immigrant (Einwanderer), ärarännik (= Abwanderer) ja juurderännik (= Zuwanderer).

kreetsest sotsiaalsest miljööst ja ühest maalisest või linlikust naabruskonnast (= *neighborhood, Nachbarschaft*) teise. Rännete mõiste sotsiaalökonomilises mõttes on mõnevõrra veelgi piiratum, kuna siin tuleb rännete all mõista vaid selliseid elukohavahetusega seoses olevaid töötavate inimeste paigavahelisi liikumisnähtusi majandusruumis, mis toimuvad ruumiliste ehk regionaalsete tööturgude vahel ja täidavad tööturu tasandusfunktsioone või häirivad seal valitsevat tasakaalu.

Kõikide elukohta vahetavate isikute, samuti nagu kitsamas mõttes tööjõudude ruumiliste ehk regionaalsete rännete juures on tegemist kahepeamise alaliigiga. Selle järgi, kas ränne kulgeb kahe riigi territooriumi resp. kahe erineva rahvamajandusliku tööturu või sama riigi territooriumi erinevate paigastike resp. ühe ja sellesama rahvamajanduse ruumiliselt erinevate osatööturgude vahel, võib eristada:

- A) riikidevahelised ehk välisränded (sisse- ja väljaränded resp. ränded ühest rahvamajanduslikust tööturust teise) ja
- B) riigisisemised ehk siseränded (juurde- ja äraränded ühest riigiterritooriumi osast resp. ühest ruumilisest osatööturust teise).

Alljärgnevas peatume vaid siserännete liigitusel ja probleemistikul.

Siseränded (*internal migrations, migrations intérieures, Binnenwanderungen*) on võrdlemisi komplitseeritud sotsiaalse tsirkulatsiooni nähtused ja nende alaliikide täpne piiritlemine pole igakord kes teab kui kerge ülesanne. Igatahes puudub meil ind edasise liigituse juures omalt poolt keerustada siserännete klassifikatsiooni. Pigemini olgu meie püüdeks tuua sellesse võimalikult suurt selgust.

Käsitades ruumiseotud inimtööjõu (*raumgebundene menschliche Arbeitskraft*) küsimusi ja eristades tema poolt arendatud tööturu kvalitatiivses teoorias ruumilised ja kutselised osatööturud, on Willeke [52, lk. lk. 275 jj.] hiljuti tööjõudude kutsevahetust — näit., siirdumist põllutöölt tööstustööle, kaevandustöödelt ehitustööle jne. — vaadelnud „kutseliste rännetena“ („*berufliche Wanderungen*“). Seejuures leiab ta, et niipea, kui selliste „kutseliste rännetega“ käib kaasas tõus või langus sotsiaalses funktsiooni-hierarhias, on tegemist rännete eriliigi ehk nn. „sotsiaalsete rännetega“ („*soziale Wanderungen*“). Viimatimainitud rändeliik Willeke järgi ei erineks reeglipäraselt kuigi palju „kutselisest rändest“, vaid oleks pigemini viimase eriliseks väljendusvormiks, — nn. kutseliseks tõusu- või languserändeks. „Kutseline ränne“ võivad toimuda aga ka täiesti iseseisvalt samaastmeliste kutsete vahel ja ühtlasi ilma ruumilise asupaigavahetusega. Samuti leiab Willeke, et „sotsiaalne

ränne“ võib ruumiliselt samas kohas toime tulla, mis esinevat aga harva. Tavaliselt esinevat rändevormid üksteisega koos ja ruumiline ränne olevat sageli ühtlasi „kutseline“ ja „sotsiaalne“.

Lähtudes varemalt selgitatud sotsiaalse ruumi kontseptsioonist ei saa me paraku ühineda Willeke rännete liigitusega, vaid oleme veendunud, et selline rännete klassifikatsioon ning käsitusviis toob sotsiaalse mobiliteedi uurimisse segadusi. Willeke „ruumiliste rännete“ all tuleb ilmselt mõista horisontaalse sotsiaalse mobiliteedi nähtusi, samuti nagu ta „sotsiaalse rände“ mõiste kokkub vertikaalse sotsiaalse mobiliteediga, s. o. tõusu ja langusega „sotsiaalsel astmestikul“ (*”ascending“* ja *”descending“* ehk *”social climbing“* ja *”social sinking“* anglo-ameerika sotsioloogide terminoloogias). Mis puutub aga Willeke „kutselistesse rännetesse“, siis eelistaksime neid — segaduste vältimiseks mõistetes — nimetada lihtsalt kutsevahetusteks, kuna neid ei saa üldse ränneteks, migratsioonideks, pidada, kui me ei taha migratsiooni mõiste laialivalgumisega leppida. Kutsevahetust ehk kutselist fluktuatsiooni koos kutselise stratifikatsiooniga on õigem vaadelda sotsiaalse mobiliteedi omaette nähtusena, mis võivad kaasas käia nii horisontaalselt toimuvate rännetega kui ka vertikaalse sotsiaalse liikumusega. Horisontaalse sotsiaalse mobiliteedi mõttes oleks kutsevahetusel tegemist indiviidide liikumisega ühest kutserühmast teise, mis on samal sotsiaalsel tasemel, ja milline liikumine toimuks, ilma et indiviidi sotsiaalne positsioon märgatavalt muutuks vertikaalses suunas. Kutsevahetus vertikaalse sotsiaalse mobiliteedi mõttes oleks aga eelmisele vastandina seotud indiviidide nihkumusega sotsiaalse ruumi püstse dimensiooni suhtes. Ei asetse ju peamised kutseklassid horisontaalselt samal sotsiaalsel tasemel, vaid nad on nõ. asetatud ülestikku, üksteisega kohakuti.

Siserännete ajajaotust võib kaheldamata teostada erinevalt olenedes sellest, millised tunnused seatakse esikohale. Peamiseks eristavaiks tunnusteks on ja jäävad meie arvates siiski rännete ajaline kestvus ja nende ruumiline kulg ning ulatus.

Ajalises vaatevinklis erinevad ränded selle järgi, kuidas neid esile kutsuvad rändeid põhjustavad tegurid ja pinged. Selline pinge ehk kalle võib kesta püsivalt või ajutiselt, perioodiliselt. Ajalises aspektis ongi Huber, Bunle ja Boverat [16, lk. lk. 202 jj.] äsjaöeldu kohaselt liigitanud siseränded kahte suurde rühma:

- 1) a j u t i s e d r ä n d e d (*migrations temporaires*) ja
- 2) p ü s i v a d e h k k e s t v a d r ä n d e d (*migrations permanentes*).

Willeke'l [52, lk. lk. 277—278] esineb eelmisega enam-vähem kokkuväljaajotus, nimelt:

1) sesooni- ja konjunktuuriränded (*Saison- und Konjunkturwanderungen*) ja

2) struktuurilised definitiivränded (*strukturelle Definitivwanderungen*).

Huvitaval viisil esineb mõlemas liigitelus teatav kaheldav „rännete“ alaliik. Huber-Bunle-Boverat' rännete alajaotuses figureerivad nn. „igapäevased ehk alterneerivad ränded“ („*migrations journalières ou alternantes*“), mis haaravad igapäevaseid paigavahetusi töö- ja elukoha vahel. Samuti kõneleb Willeke nn. „pendlirännetest“ („*Pendelwanderungen*“) ehk päevast-päeva kestvaist liikumistest elu- ja töökoha vahel. Meie ei saa paraku ühineda ühegi ülaltoodud autoriga selliste paigavaheliste liikumiste paigutamises rännete hulka. Olgugi et sellised liikumised muutuvad aina ulatuslikumaks suurte linnade ja tööstuskeskuste arengu tõttu ja kuigi selline „pendeldamine“ ehk „alterneerimine“ elu- ja töökoha vahel võib olla teguriks tööturu tasandusel, kõigele sellele vaatamata ei ole meil siin tegemist rännetega. Pigemini kuuluvad need liikumisnähtused juba tavapärase liikluse mõiste alla, toimugu siis see liiklus ühe ja sama linna piirides, linnade vaheliselt või linna ja maa resp. muude territoriaalsete ühikute vahel. Samuti jäävad rännete liigituse juures väljapoole meie vaatepiiri Willeke [52, lk. 278] käsitatud nn. „vagantilised ränded“ („*vagantische Wanderungen*“).

Konjunkturi mõjud rännetele on rohkem tähelepanu leidnud eestkätt riikidevaheliste ehk välisrännete uurimisel. Siserännete konjunktuurilisi kõikumisi on sellevastu üksikasjaliselt eritletud võrdlemisi vähe. Peale ülevaatlike kokkuvõtete ja lühidate märkuste linnastatistilistes monograafiates on sügavamale küündivat ja detailsemat käsitelu viimaseil aastail märgata peamiselt vaid Rootsis, Saksamaal ja Põhja-Ameerika Ühendriiges [11, 14, 25, 39, 41, 52].

Kuna konjunktuurilised ränded toimuvad ajaliselt pikemas rütmis juurde- ja ärarännete näol, siis on uurimise senise seisundi juures ikka veel jäänud teataval määral problemaatiliseks, kuivõrd ära- ehk tagasi-ränded vastavad juurderännetele. Juurderänded näivad siiski valdavalt ülekaalus olevat, sest juurderände-paigad kasvavad tavaliselt ka struktuuriliselt. Sedamööda kaaslevad konjunktuuriliste rännetega muidugi permanentsed ehk struktuurilised definitiivränded.

Struktuuriliste tegurite mõju siserännetele, eriti maalt linnadesse rännetele, ei ole seni — peale eespool osaldi mainitud rootsi uurimuste — täiesti üksikasjalist uurimist veel leidnudki. On vaid käsitletud sõltu-

musi linnade suuruse ja juurderännete vahel päritolu-statistika abil [näit., 38]. Siserännete sesoonilised kõikumused, olenedes struktuuri-listest ja konjunktuurilistest teguritest, ja selliste rännete mõjuavaldu-sed rahvastiku koostisele ja ositusele erinevais paikades on leidnud juba võrdlemisi peent ja teravat eritlemist, näit., Heberle-Meyer'i [14], Ste-yer'i [39] j. t. poolt.

Siserännete üldjoonis tagasihoidliku uurimise üheks põhjuseks on vastava statistilise materjali nappus ja puudulikkus, kuna elanike asu-paigavahetuse registratsioon — meldimisstatistika — ei ole paljudes maades veel küllalt ulatuslikult organiseeritud. Teiselt poolt juhivad Heberle ja Meyer [14, lk. 8] tähelepanu sellele, et isegi neis riiges, kus siserännete andmestik väga ulatuslik, nagu Saksamaal, ei usalda kutse-lised statistikud täiel määral politseilisi sisse- ja väljameldimisi, loevad selliste andmestike statistilisi kokkuvõtteid ebahühtlaseks ja arvestavad lõppeks ka raskusi, mis tulenevad meldimisstatistika andmete võrdlusest rahva- ja kutseloenduste andmestikuga.

Meil, Eestis, on mõistetavasti tegemist samalaadiliste küsimustega. Linnade aadresslaudade andmestik on siserännete täpsa uurimise jaoks ebahühtlane ja lünklik, sisaldades vajakuid tuleku- (lähte-) ja veel roh-kem mineku- ehk sihtkohtade suhtes. Sageli on sisse- resp. väljameldi-misel märgitud lihtsalt „maalt“ või „maale“, registreeritud ainult maa-kond või tähistatud tuleku- ja minekukoht sõnaga „teadmata“. Tartu linna statistikabüroo juhataja A. Isotamm'e ettepanek sisse seada ka meil erilised meldimiskaardid, mis liiguksid rännikutega koos ja sisal-daksid kõik andmed eluaseme vahetuse kohta, oleks muide väga poolda-tav lahendus, mille teostamine lubaks edaspidi Eestis toimuvaid siserän-deid üksikasjaliselt jälgida nii ajaliselt kui ka regionaalselt.

Varemail aegadel ei tuntud praktilist huvi siserännete statistika ja uurimise vastu. Tänapäeval on aga arvata, et eriti kriisitundlike regioo-nide kujunemise vältimiseks või vähemasti leevendamiseks kujuneb kon-junktuuriliste ja sesooniliste siserännete teadlik juhtimine paratamata tarviliseks. Aktuaalne on ka elava tööjõu juhtimine kõrgkonjunktuuri aegadel, millal siin-seal tööjõu nappus end leebemalt või teravamalt tunda annab. Selgi puhul osutub hädavajaliseks evida võimalikult täp-sat pilti toimuvaist siserännetest seoses tööturu tasandusega või olele-vate ja tekkivate häirete kõrvaldamisega.

Rännetestatistika hoolas ning pretsiisne korrastus, lisaks rahvaloenduste küsimuslehtede samasihiline täiendamine, võimaldaks uurida ka

rahvastiku liikuvuse fenomeeni kui sellist. Viimast saab mõõta elukohavahetuse sageduse järgi isikute elus või jällegi juurde- ja ärarännete arvu abil teataval maa-alal, näit. linnas, vallas jne., koos ajaliste muudatustega rahvastiku seisundis. Nagu USA-s [12, 23] ja Saksamaal [14] toimetatud uurimused näitavad, moodustavad need nähtused rännete-probleemistiku tähtsa külje, mida sotsiaalteadlased küll ammu tunnetanud, ent mille ulatuse ja põhjuste selgitamiseks pole paljude maade suhtes olemas ei andmestikke ega uurimusi.

Senikaua kui teaduslik huvi rännete ja rahvastikunihkumuste uurimise alal oluliselt võttes kesendus — või oli statistiliste materjalide seisundi tõttu sunnitud koonduma — rännete saldodele, ei saadud loomulikult lähemalt eritella ka migrantide rändeteid. Rännete uurimine on aga kindlasti huvitatud ka rändeteede kulgu selgitamisest. Meie teada on siserännikute individuaalseid rändeteid seni üksikasjalisemalt käsitlenud vaid Webb [45, 46]. Eriti tähelepanuväärne ses suhtes on ta uurimus rändjuhutööliste üle (*migratory-casual worker*) Põhja-Ameerika Ühendriiges, mis on välja kasvanud lisaproduktina Federal Emergency Relief Administration Division of Research, Statistics and Finance' poolt üritatud uurimustest ajutiselt töötute (*transient unemployed*) kohta 1934. ja 1935. a. kestel. Webb'i viimatimainitud uurimuses on jälgitud 500 erinevaise kutserühmadesse kuuluva tööliste osariikidevahelisi rändeteid ka kartograafiliselt.

Siserännete ruumiline liigitus ja kartograafilis-regionaalne eritelu ongi see, mis meid alljärgnevas kõige rohkem köidab. Eks pane geograafiline element end kehtima suurimal määral just regionaalseis küsimusis.

Seni on siserännete ruumilisel käsitlemisel tähelepanu omistatud eestkätt maalt linnadesse suunduvaile rännetele: *Land-Stadtwanderung*, *Zug nach der Stadt* [21], *Zuzug in die Städte* [2], *l'émigration des campagnes vers les villes* [10], *ruralurban migration* [5], *cityward resp. urbanward migration*, *migrations to town and cities* [55]. Sellega käsi-käes on vaadeldud ka tagasirändeid linnadest maale: *Stadt-Landwanderung*, *Gegenwanderung*, *Rückwanderung* [14], *countryward migration*, *countercurrent migration* [35]. Vähemal määral, kui rändeid maalt linnadesse ja *vice versa*, on uuritud linnade endi vahel kulgevaid rändeliikumisi ja väljaspool linnasid ühest maakohast teise suunduvaid migratsioone. Põgusalt peatudes viimatimainitud rändeliikide juures nimetavad Heberle ja Meyer [14, lk. 38] neid „sama- või sugulastüüpi asulate vahelisteks ränneteks“ („*Wanderungen zwischen Siedlungen gleichen oder verwandten Typs*“). Lõppeks ei saa unustada ka rändeid, mis toi-

muvad ühikuliselt linlikes või maalisis asulais endis. Sellekohaseid uurimusi, esmajoones elukohavahetuse sageduse üle suurtes linnades, on teostatud eriti Põhja-Ameerika Ühendriigis seoses suurlinnade sotsioloogilise analüüsiga. Väga hinnatav ses mõttes on Albig'i [1] võrdlus linnade sisemise mobiliteedi (*urban residential mobility*) uurimisel rakendatud meetodite kohta. Andmeid elanike elukohavahetuse üle linnades sisaldavad muide paljud linnastatistilised väljaanded ja aastaraamatud. Meil, Eestis, pole sellesisulisi küsimusi lähemalt uuritud ega aadresslaudade vastavat andmestikku sotsioloogiliselt väärtustatud.

Tuginedes eespool vaadeldud mitmeladilistele uurimustele esitame siserännete ruumilise kulgu jälgimiseks ja uurimise süstematiseerimiseks omalt poolt järgmise kokkuvõtliku liigitelu:

- I. Paigastikusisemised ränded e. intralokaalsed resp. intrakommunaalsed migratsioonid, s. t. mingi territoriaalselt ühikulise maa-ala, paigastiku, kogukonna või ruumilise osatööturu seespool toimuvad ränded.
 1. Linnasisemised e. intraurbaansed ränded, elupaigavahetused linnades endis;
 2. Maasisemised e. intraruraalsed ränded, mis kulgevad teatava maalise paigastiku või haldusühiku piires.
- II. Paigastikevahelised ränded e. interlokaalsed resp. interkommunaalsed migratsioonid.
 1. Loomult erinevate paigastike, osatööturgude või haldusühikute vahelised ränded:
 - a) maalt-linnaränded (*urbanward migrations, Land-Stadtwanderungen*);
 - b) linnast-maale ränded (*countryward migrations, Stadt-Landwanderungen, Gegenwanderungen*).
 2. Loomult samalaadiliste paigastike, osatööturgude või administratiivühikute vahelised ränded:
 - a) linnadevahelised e. interurbaansed ränded;
 - b) ränded maalt maale e. interruraalsed ränded.

Siserännetest paeluvaimad ja probleemirikkaimad on kaheldamatult interlokaalsed ränded. Eriti kehtib see loomult erinevate paigastike

vaheliste rännete suhtes. Esindavad ju ränded maalt linnadesse ja vastupidi kõige olulisemaid vahekordi maa ja linna vahel. Igatahes on seda liiki ränded demograafiliselt rahvastiku sotsiaalse metabolismi ja majanduslikult linna ja maa vahelise tööjaotuse ning kooperatsiooni tähtsaimaid vorme. Viimaks esindavad nad ka maakultuuri infusiooni linnadesse ja *vice versa*. Neil ja muil põhjusil väärivad maa ja linnade vahelised ränded kõigis riiges pingsat tähelepanu ja hoolsat uurimist.

Maa ja linnade vahel kulgevate rännete probleemistikus moodustab erilise sektori linnade juurde- ja ärarändevalade ehk rändkondade kinnistamine ning uurimine ühenduses linnade ja nende rändkondade vahel valitsevate suhete ning vastastike olenevustega. Tulemuste poolest tõotusrikkaks sotsiaalsete, demograafiliste ja majanduslike sõltumuste eritlemisel näib kujunevat maalt-linna rännete ja linnade tagamaade suuruse ning iseloomu vaheliste seoste selgitamine. Hüpooteetiliselt võib arvata [võrdle 35, lk. lk. 628 jj.], et linna maaline tagamaa, mis on liig väike (mitte ainult territoriaalselt, vaid ka rahvastiku arvu või majandusliku kandejõu poolest), pealegi kui ta on tugevasti „linnandunud“ ehk „rurbaniseeritud“ (*„rurbanized“*) ja ise depopuleerub, ei suuda lähetada küllaldaselt linnarännikuid ja avaldab linnaühiskonna demograafilisele, sotsiaalsele ja majanduslikule stabiilsusele hoopis erinevat mõju, kui suur, rahvarikas, vähem rurbaniseeritud ja kõrge sündimuse ning loodusliku iibega tagamaa. Igatahes peitub selle- ja muulaadilisis probleemiseadeis rida huvitavaid ja põlevaid küsimusi, millele ei saa aga enne definitiivset ega põhjendatud vastust anda, kuni pole teostatud teatav arv eriuurimusi linnade ja nende võimalikult täpsalt piiritletud lähi- ja kaugtagamaade resp. lähi- ja kaugrändkondade kohta.

Koos linnade lähi- ja kaugrändkondadega tuleb mõistetavasti eristada ka siserännete ulatus distantssi järgi. Antropoökoloogilises mõttes liigitame ränded lähi- ja kaugränneteks. Lähirännetest kõneleme juhtudel, kui juurde- või ärarännikud saavad vastava linna enda tagamaalt ehk täiendusalt või lähtudes linnast distribueeruvad ta vahenditu ehk nn. lähitagamaa [17, lk. 201 jj.] piires. Kaugrännetega oleks aga tegemist juhtudel, kui rännikud saavad väljapoole linliku lähitagamaa piire või lähtuvad väljapoole neid. Kõige selle juures rõhutagem, et siin esitatud piiritelu käib vaid siserännete kohta ega haara välisrändeid, s. o. emigratsiooni ja immigratsiooni, kus on tegemist teissuguste, kaugelt ulatuslikemate distantssidega. Toonitame ka seda, et jutt on geograafilisest distantssist resp. relatiivseist kaugustest konkreetse sotsiaalmajandusliku ruumi horisontaalses dimensioonis, mitte

aga vertikaalsest sotsiaalsest distantist [34, lk. lk. 3—10] ega psühholoogilisest distantist [26], mis on tähtsad vertikaalse sotsiaalse mobiiliteedi ja sotsiaalpsühholoogiliste küsimuste uurimisel.

Kokkuvõttes tähendame, et me järgnevais visandis rännete üle Eesti linnadesse, eriti Tartusse, koondame oma tähelepanu vaid siserännete ühele piiratud küsimustesektorile, nimelt linnarännete ruumilisele ulatusele ning linlike keskuste ja nende tagamaade omavahelisele sidenevusele siserännete ruumilises mehhanismis. Seega on meie vaatenurk teadlikult piiratud sektoriga, kus sotsioloogia ja dünaamiline sotsiaal- ning rahvastikugeograafia on üksteisega kõige tihedamalt seondatud. Lisandada võiks vahest ainult seda, et meie piiratud vaatenurk oleneb käsitada olevate andmete piiratud ulatusest.

3. Eesti linnadest siserännete tulipunktidenä ja nende rändkondadest.

Siserändeid Eestis on jälgitud võrdlemisi vähe, võiks ütelda suhteliselt veelgi vähem kui välisrändeid, s. o. emigratsiooni ja immigratsiooni. Viimaste kohta on vähemasti olemas jooksev statistika ülepiiriliikluse andmestiku näol. Siserännete jooksev statistika on aga palju piiratum, koosnedes oluliselt vaid linnade aadresslaudade andmeist. Hinnates siserännete tähendust rahvastiku dünaamikas ja sotsiaalses elus on kahju, et nende üle ei olele veel ühtki ulatuslikumat uurimust.

Sisemaal toimunud rännete käsitletu iseseisvuseaegses Eestis piirdub õieti vaid Reiman'i ülevaatliku artikliga rahvastiku elukohavahetuse üle [32]. Põhinedes 1934. a. rahvaloenduse materjalidel käsitab Reiman vaid aktiivsete, s. o. kas tööga või muul teel iseseisvat sissetulekut saavutajate isikute elukohavahetust 1922. ja 1934. a. rahvaloenduse vahemikus 11 aasta ja 2 kuu jooksul. Kuigi Riigi Statistika Keskbüroo pole piiratud krediitide tõttu seni saanud teostada elukohavahetuse statistilisi kokkuvõtteid kogurahvastiku ulatuses mainitud ajavahemiku suhtes, annab Reiman'i ülevaade siiski tähendusrikka põhikujutelma aktiivse rahvastiku liikumusest üldse ja rännetest maalt-linnadesse ja maalt-maale. Käsitamata on jäänud frekventsi resp. fluktuatsiooni küsimused siserännete alal, s. t. mitu korda keegi on vaadeldava ajavahemike kestes vahetanud elukohta, aga ka milliste „vahejaamade“ kaudu on siserännikud 1922. a. elukohast kulgenud nende 1934. a. asupaika.

Reiman'i käsitada olnud statistiline aines haarab 435 791 aktiivset isikut, kelle kohta leidis 1922. ja 1934. a. võrreldavaid andmeid. Arvestamata vahepealseid temporaarseid, sesoonilisi või muulaadilisi kohalt eemalviibimisi, on aktiivsete äsjatoodud üldarvust ümmarguselt nelja-

viiendiku (täpsemalt 343 723 ehk 78,9%) elukoht vaadeldava ajavahemiku jooksul püsinud samus paigastikes ja ca $\frac{1}{5}$ (92 068) isikut ehk 21,1%) rännanud teistesse paikkondadesse. Vaadeldes eraldi linnu, alevaid ja maid (valdu) osutub, et elukohta vahetanud aktiivseid on suhteliselt kõige vähem maal valdades, lähikaudu vaid $\frac{1}{8}$ (12,6%), kuna linnades on nende osatähtsus tunduvalt kõrgem, nimelt ümmarguselt $\frac{1}{3}$ (33,4%) ja kõige kõrgem tolleaegseis alevais ehk praegustes noortes linnades — lähikaudu $\frac{2}{5}$ -kku (39,3%).

Tuginedes samule tabeleile, mis Reiman, võtame käesolevas ühenduses interlokaalseist rändeist vaatluse alla oluliselt vaid maalt-linna ränded. Sedagi ei tee me täies ulatuses, vaid eeskätt regionaalsel taustal ja seoses linnade tagamaade resp rändkondadega. Kasutada olevad andmed võimaldavad 1922.—1934. a. vahemikus eritleda õieti vaid aset leidnud rännete tulemusi. Rännetetulemused, rändesaldod ja mobiliteet ning fluktuatsioon käivad aga erinevaid radu, nagu see nähtub Heberle ja Meyer'i uurimusest saksa suurlinnade üle, eriti analüüsist Berliini ja Krefeldi sajandipikkuse meldimisstatistilise materjali põhjal [14, lk. lk. 83—94]. Et rändesaldod on tulemus palju suuremaist rändekäivetest näitab ka D. S. Thomas'e uurimus siserännete üle Rootsis [41, eriti lk. 353]. Nii esines Rootsis maaliste tööstuspiirkondades 40/00-line rändeülejäak 68 isiku juurderände ja 64 isiku ärarände tulemusena keskmise rahvastiku iga 1000 kohta, linnades tulenes aga 90/00-line rändeülejäak diferentsina aasta jooksul 100 juurde- ja 91 äraränniku vahel.

Eesti linnade rändlemismahtu ega üldist ning erilist rändesagedust ei saa me oleleva materjali alusel käsitada ega seletada. Koondame seetõttu esmajoones peamise tähelepanu meie linnade aktiivse rahvastiku koostisele kahest rahvastikuelemendist — 1) paiklikest elanikest ja 2) juurderännikuist kahe viimase rahvaloenduse ajavahemikus.

Arvud Eesti linnade aktiivse rahvastiku koostise kohta ülaltähendatud mõttes on toodud 1. tabelis, kus esimeses arvudelahtris (a) esinevad need aktiivsed, kelle elukoht 1922. aastal oli samas linnas kui 1934. a. rahvaloendusel, ja teises lahtris (b) need aktiivsed juurderännikud, kes vastavasse linnadesse tulnud mujalt kodumaalt 1922.—1934. a. vahemikus. Välja on jäänud välismaadest tulnukad (sisserännikud) ja elimineeritud need juurderännikud, kelle alatine elukoht 1922. a. oli teadmata.

Nende kahe arvuderea (a ja b) kõrvutamisel selgub, et aktiivsete paiklike elanike ja juurderännikute arvuline suhe Eesti linnades on vägagi erinev. Tabeli kolmandas lahtris (c) toodud protsentarvud näitavad, et kodumaalt juurderännikute protsent võrreldes paiklikega kõigub 9,5 (Kallaste) ja 148,6 (Antsla)

1. Tabel. Aktiivsete paiklike ja juurderännikute suhe, rahvastiku üldarv ja suurenemine või kahanemine Eesti linnades 1922.—34. a.

| 1. Linlikud asulad | Aktiivsete elanikkude arv | | Kodumaalt tulnukate aktiivsete % võrreldes paiklikega | Faktiline rahvastiku arv | | Faktilise rahvastiku suurenemine (+) või kahanemine (—) % | Rahvastiku arvu muutus seoses administr. piiride muutmisega | | Rahvastiku arvu suurenemine (+) või kahanemine (—) ilma administratiiv piiride muutmiseta (%) |
|------------------------------|--|---|---|--------------------------|--------------|---|---|--------|---|
| | kelle elukoht 1922. a. oli samas linnas kui 1934. a. | kes tulnud mujalt kodumaalt 1922—1934. a. vahemikus | | 1. III 1934 | 28. XII 1922 | | arv | % | |
| | (a) | (b) | (c) | (d) | (e) | (f) | (g) | (h) | (i) |
| Antsla | 271 | 403 | 148,6 | 1558 | 914 | + 70,5 | — | — | + 70,5 |
| Mustla | 197 | 284 | 144,2 | 943 | 677 | + 39,3 | — | — | + 39,3 |
| Jõgeva | 231 | 322 | 139,3 | 1144 | 910 | + 25,7 | + 120 | + 13,2 | + 12,5 |
| Elva | 318 | 439 | 138,0 | 1746 | 1262 | + 38,4 | — | — | + 38,4 |
| Petseri | 745 | 970 | 130,2 | 4274 | 2013 | + 112,3 | — | — | + 112,3 |
| Keila | 186 | 241 | 129,6 | 969 | 789 | + 22,8 | — | — | + 22,8 |
| Suure-Jaani | 243 | 276 | 113,6 | 1031 | 966 | + 6,7 | — | — | + 6,7 |
| Tapa | 735 | 824 | 112,1 | 3751 | 2398 | + 56,4 | — | — | + 56,4 |
| Jõhvi | 415 | 448 | 108,0 | 2043 | 1620 | + 26,1 | — 40 | — 2,5 | + 28,6 |
| Türi | 587 | 627 | 106,8 | 2903 | 2099 | + 38,3 | — | — | + 38,3 |
| Tõrva | 596 | 530 | 88,9 | 2599 | 1810 | + 43,6 | + 10 | + 0,6 | + 43,0 |
| Rakvere | 2548 | 2143 | 84,1 | 10027 | 7660 | + 30,9 | + 200 | + 2,6 | + 28,3 |
| Põltsamaa | 682 | 561 | 82,2 | 2609 | 2100 | + 24,2 | + 3 | + 0,1 | + 24,1 |
| Mõisaküla | 533 | 424 | 79,5 | 2222 | 1909 | + 16,4 | + 204 | + 10,7 | + 5,7 |
| Paide | 847 | 658 | 77,7 | 3285 | 2980 | + 10,2 | + 44 | + 1,5 | + 8,7 |
| Kilingi-Nõmme | 387 | 289 | 74,9 | 1445 | 1093 | + 32,2 | — | — | + 32,2 |
| Haapsalu | 1210 | 886 | 73,2 | 4649 | 4251 | + 9,4 | + 10 | + 0,2 | + 9,2 |
| Viljandi | 3362 | 2259 | 67,2 | 11788 | 9400 | + 25,4 | + 187 | + 2,0 | + 23,4 |
| Võru | 1585 | 1026 | 64,7 | 5332 | 5077 | + 5,0 | — | — | + 5,0 |
| Otepää | 642 | 358 | 55,7 | 2015 | 1777 | + 13,4 | + 28 | + 1,6 | + 11,8 |
| Paldiski | 225 | 119 | 52,9 | 851 | 1053 | — 19,2 | + 15 | + 1,4 | — 20,6 |
| Kuressaare | 1302 | 649 | 49,8 | 4478 | 3364 | + 33,1 | + 765 | + 22,7 | + 10,4 |
| Suur-Tallinn | 54029 | 25145 | 46,5 | 152897 | 127569 | + 19,8 | + 36 | + 0,0 | + 19,8 |
| Pärnu | 6857 | 2954 | 43,1 | 20334 | 18499 | + 9,9 | + 33 | + 0,2 | + 9,7 |
| Tartu | 19683 | 8223 | 41,8 | 58876 | 50342 | + 17,0 | + 669 | + 1,3 | + 15,7 |
| Valga | 3297 | 1296 | 39,3 | 10842 | 9455 | + 14,7 | + 1500 | + 15,9 | — 1,2 |
| Kunda | 535 | 199 | 37,0 | 1863 | 2310 | — 19,4 | — | — | — 19,4 |
| Kärdla | 480 | 173 | 36,0 | 1454 | 1580 | — 8,0 | — | — | — 8,0 |
| Sindi | 844 | 302 | 35,8 | 1854 | 1607 | + 15,4 | + 240 | + 15,0 | + 0,4 |
| Narva-Jõesuu | 560 | 156 | 27,8 | 1635 | 2336 | — 30,0 | — | — | — 30,0 |
| Mustvee | 788 | 177 | 22,4 | 2841 | 2745 | + 3,5 | — | — | + 3,5 |
| Narva | 10088 | 1993 | 19,7 | 23512 | 26912 | — 12,6 | + 41 | + 0,2 | — 12,8 |
| Kallaste | 577 | 55 | 9,5 | 1605 | 1627 | — 1,4 | + 20 | + 1,2 | — 2,6 |

vahel¹⁾. Seega on Eestis tegemist ühelt poolt linlike asulatega, nagu näit. Kallaste, Narva, Mustvee, Narva-Jõesuu, Sindi, Kärkla, Kunda ja Valga, kus juurderännikute osatähtsus on võrdlemisi madal, ja teiselt poolt linnadega, nagu Antsla, Mustla, Jõgeva, Elva, Petseri, Keila, Suure-Jaani, Tapa, Jõhvi ja Türi, kus juurderännikute % on õige kõrge võrreldes paiklikega.

Eritledes mõnevõrra teiselaadiliselt paiklike ja juurderännikute arvuliste vahekordade küsimust Eesti linnades, on Reiman selle päris õieti viinud seosesse linnade erineva kasvukiirusega [32, lk. 423]. Selleks, et pilti saada mõlema nähtuse kovariatsiooni kraadist korreleerime aktiivsete juurderännikute protsendi võrreldes paiklikega (c) ja linnade faktilise rahvastikuarvu protsentuaalse suurenemise või vähenemise ühes administratiivpiiride muutumisega (f) ja ilma selleta (i). Rakendades Pearson'i järjestusmeetodit (*difference method*) leiame

$$q_{cf} = + 0,754$$

$$q_{ci} = + 0,778$$

millest järgnevad korrelatsioonikoefitsiendid

$$r_{cf} = + 0,769 \pm 0,051$$

$$r_{ci} = + 0,792 \pm 0,047$$

See tõendab, et juurderännikute protsent võrreldes paiklikega on kõrges positiivses korrelatsioonis linnade rahvastikuarvu kasvukiirusega. Tabelis nr. 1, kus linnad on järjestatud juurderännikute protsendi alanevas järjekorras, näeme esikohal seisvat just suure kasvukiirusega Kõrg-Eesti linlike asulaid, sellal kui madala juurderännikute protsendiga linnad tabeli lõpposas kuuluvad tagasihoidliku kasvukiirusega tukerdavate, enamasti aga rahvastikuarvu poolest kahanevate piiriäärsete linnade hulka, mis evivad unilateraalseid tagamaid või millel osad endistest tagamaadest ära lõigatud. Peale linnade kasvukiiruse näib kaasamõjuva tegurina esinevat ka tagamaade ja linnade majandusgeograafiline karakter, milledest viimase iseloomustajaks võib pidada rahvastiku kutselist kompositsiooni. Nii aitab näiteks Kallaste erikordselt madalat juurderännikute protsenti võrreldes paiklikega seletada mitte ainult ta nega-

1) Vaadeldes administratiivselt iseseisvat Nõmme linna lahus Tallinnast tõuseb esimeses aktiivsete juurderännikute protsent võrreldes paiklikega kogunisti 193,3-le. Tabelis oleme aga Nõmme liitnud Tallinnaga, kuna nad koos moodustavad majandusgeograafilise terviku (Suur-Tallinna). Narvat ja Narva-Jõesuud, mis administratiivselt küll ühendatud üheks linnaks, vaatleme me samul majandusgeograafilisil kaalutlusil aga lahus.

tiivne kasvukiirus ($-1,4$ resp. $-2,6\%$), vaid ka ta rahvastiku kutseline koostis. Kuulub ju Kallaste meie suuremate kui 500 elanikuga linnade hulgas madalaima puhtlinliku rahvastiku protsendiga ($35,3\%$) ja kõrgeima areaalproduktiivse rahvastiku protsendiga asulate sekka [vt. 20, lk. 182].

Rännikute juurdevoolu linnadesse on püütud viia seosesse ka linnade suurusega. Nii leiab Washingtoni ülikooli sotsioloog Howard Woolston oma äsjailmunud raamatus „Metropolis“ [53], mis käsitab linlike ühiskondade küsimusi, et mida suurem linn, seda heterogeensem ta rahvastik. Tuginedes Adna F. Weber'ile [47] avaldab ta linliku migratsiooni kolm seadust (*„laws of urban migration“*), millest esimene postuleerib, et linnade rahvastikuatraktsioon on võrdeline nende suurusele: *„cities attract population in proportion to their size“* [53, lk. 51]. See on liig üldistatud ja liig julgelt püstitatud „seadus“, mis ei leia kinnitust vähemasti Eesti linnade materjali põhjal. Oleks linnade atraktsioon proportsionaalne nende suurusele, mida tavaliselt mõõdetakse rahvastikuarvuga, siis peaks ka juurderännikute osatähtsus võrreldes paigalpäsinutega olema suuremate linnade juures kõrgem või vähemasti relatiivselt sama kõrge kui väiksemas linnades. Andmestik Eesti linnade kohta, nagu see esineb 1. tabelis, demonstreerib pigemini vastupidist. Aktiivsete juurderännikute protsent võrreldes paiklikega on kõrgeim just nobedalt kasvavais kääbus- ja maislinnades, meie suuremad linnad aga, nagu Tallinn koos Nõmmega (Suur-Tallinn), Tartu ja Pärnu, mille relatiivne kasv ei ole eriti suur, asuvad rohkem tabeli lõpposas, kahaneva rahvastikuga Narva kogunisti päris lõpus. Korreleerides juurderännikute protsenti võrreldes paiklikega (c) ja linnade suurust, mõõdetuna 1922. a. faktilise rahvastikuarvuga (e), leiame

$$q_{ce} = -0,517$$

ja korrelatsioonikoefitsiendi

$$r_{ce} = -0,529 \pm 0,089.$$

See tõendab, et kui oleleb mingi korrelatsioon juurderännikute suhtelise osatähtsuse ja Eesti linnade suuruse vahel, siis see on mitte positiivne, vaid pigemini negatiivne: väiksemad linnad evivad juurderännikute kõrgemat protsenti võrreldes paiklikega. See tohiks olla mõistetav, kuna väiksemad linnad, olles „lábikäiguhoovideks“ ja „vahejaamadeks“ maalt järkjärgult suuremisse linnadesse kulgevaile rännikuile näivad evivat ka suuremat käibekiirust ja vahetavat kiiremini oma elanikkonda. Eesti oludes erandiks ses mõttes on stagneerivad või vähjakäiku tegevad kääbus- ning maislinnad. Olgu kuidas on, esma-

järguline tähendus jääb ikkagi linnade kasvukiirusele, mis peegeldab nende struktuurilist või teatavalt juhtudel ka konjunktuurilist kasvu ja mille relatiivne kõrgus ei tarvitse olla proportsionaalne linnade iselisele suurusele. Selleks, et linnade suuruse mõju generaliseerivaid seaduspärasid püstitada, on ilmselt vajalik teostada rohkem hoolikaid ja kriitilisi uurimusi paljude olude poolest erinevate maade üle.

Järgmine küsimus, mis meid huvitab, on linnade juurderännikute koostis seoses nende tulemi-alaga. Teatava üldise tausta selle küsimuse selgitamiseks annab juurderännikute koostise analüüs selle järgi, kas nad on linnadesse tulnud maalt (valdadest) või teistest linnadest.

2. tabel. 1922.—1934. a. linnadesse aktiivsete tulnukate ositus endise alatise elukoha järgi.

| 2. | Tulnukate ositus | | L i n n a d | Tulnukate ositus | |
|---------------------------|---------------------------|----------------------------|-------------------------|---------------------------|----------------------------|
| | maalt (valdadest) % | teistest linnadest % | | maalt (valdadest) % | teistest linnadest % |
| Narva-Jõesuu | 39,1 | 60,9 | Jõgeva | 67,3 | 32,7 |
| Keila | 46,9 | 53,1 | Elva | 67,4 | 32,6 |
| Suur-Tallinn *) | 48,2 | 51,8 | Mõisaküla | 67,5 | 32,5 |
| Kärdla | 50,3 | 49,7 | Tartu | 67,8 | 32,2 |
| Narva **) | 51,7 | 48,3 | Kunda | 68,4 | 31,6 |
| Paldiski | 53,0 | 47,0 | Võru | 68,9 | 31,1 |
| Tapa | 54,4 | 45,6 | Türi | 69,5 | 30,5 |
| Pärnu | 59,3 | 40,7 | Viljandi | 72,3 | 27,7 |
| Petseri | 60,0 | 40,0 | Põltsamaa | 72,4 | 27,6 |
| Valga | 60,3 | 39,7 | Kallaste | 76,4 | 23,6 |
| Rakvere | 61,4 | 38,6 | Otepää | 79,0 | 21,0 |
| Mustvee | 61,6 | 38,4 | Tõrva | 79,6 | 20,4 |
| Sindi | 63,2 | 36,8 | Mustla | 80,6 | 19,4 |
| Paide | 64,6 | 35,4 | Antsla | 81,2 | 18,8 |
| Jõhvi | 64,6 | 35,4 | Suure-Jaani | 81,5 | 18,5 |
| Haapsalu | 64,7 | 35,3 | Kilingi-Nõmme | 83,4 | 16,6 |
| Kuressaare | 66,4 | 33,6 | | | |
| | | | Kõik kokku | 57,7 | 42,3 |

*) Eraldi vaadeldes on Tallinna tulnud aktiivsete hulgas maalt tulnukaid 55.6% ja teistest linnadest tulnukaid 44.4%, Nõmme suhtes on vastavad protsendid 18.3 resp. 81.7.

**) Narval koos Narva-Jõesuuga 50.7% ja 49.3%.

Võttes aluseks vaid siserännikud ja jättes välja need, kelle tulemi-ala teadmata, on 2. tabelis arvutatud Eesti linnade aktiivsete juurde-

rännikute protsentuaalne koostis maalt ja teistest linnadest tulnukaist. Nagu me näeme üldkokkuvõttest linnade kohta, on linnadesse 1922.—1934. a. vahemikus tulnukaist peaaegu kolm viiendikku (57,7%) juurderännikud maalt ja kaks viiendikku (42,3%) teistest linnadest. Sellest järgneb, et maalt linna rännetega kaaslevad tõeluses märgilised linnadevahelised ränded. Ühtlasi tõendab see, et linnad ei ole mitte ainult siserännete lõppjaamad, vaid samal ajal ka tähtsad vahejaamad. Osa maalt tulnukaist rändab edasi ühest linnast teise; teine osa püsib algselt sihtkohaks valitud linnades, selle eest rändavad aga teised isikud neist linnadest edasi muudesse linnadesse.

Kuigi me käesolevas ühenduses ei sukeldu linnadevaheliste rännete käsitlemisse, peab ometi möönma, et linnadevahelised ränded on Eestis toimuvate siserännete süstemaatilisel uurimisel tähtsa rändeliigina arvesse võetavad. Meid intrigeerib siinkohal pigemini järgmine küsimus: millest oleneb Eesti linnade juurderännikute koostise võrdlemisi suur erinevus maalt ja teistest linnadest saabunute poolest? Nagu demonstreerib 2. tabel, kõigub linnadesse 1922.—1934. a. vahemikus maalt tulnukate protsent 39,1 (Narva-Jõesuu) ja 83,4 (Kilingi-Nõmme) vahel¹⁾. Selline kõikumus on küllalt tähelepandav, et õigustada ülal poseeritud küsimust.

Korreleerida maalt või teistest linnadest tulnukate erinevat osatähtsust varemalt tangeeritud siserännetega seoses olevate nähtustega, ei anna märkimisväärseid tulemusi. Eeldatavad mõjutegurid näivad peituvat rohkem linnade ja nende tagamaade-täiendusalaade sotsiaalmajanduslikult erinevas loomuses ja vastastikes suhetes. Peame appi võtma regionaalse analüüsi. Selle hõlbustamiseks ja ülevaatlikumaks tegemiseks on linnade aktiivsete juurderännikute koostis esitatud ka kartograafiliselt (vt. 1. joonis).

Kartograafilises levingupildis (vt. ka 2. tabel) hakkab silma, et linnad, mille juurderännikute koostises on kõrgeprotsendiliselt esindatud vahenditult maalt tulnukad, kuuluvad oma maaliste täiendusalaade (tagamaade) poolest peaaegu eranditult Kõrg-Eesti alasse. Maalt tulnukate protsendi-

1) Vaadeldes Nõmmet Tallinnast lahus langeb esimeses maalt tulnukate protsent isegi 18,3-le, sellal kui teistest linnadest tulnukaid on 81,7%. Seda asjaolu seletab muidugi Nõmme kui Tallinna suburbaanse satelliidi eriline loomus, kuna ta oma elanikkonna värbib valdavalt Tallinna arvel ja ühtlasi Tallinnast tulnukaist.

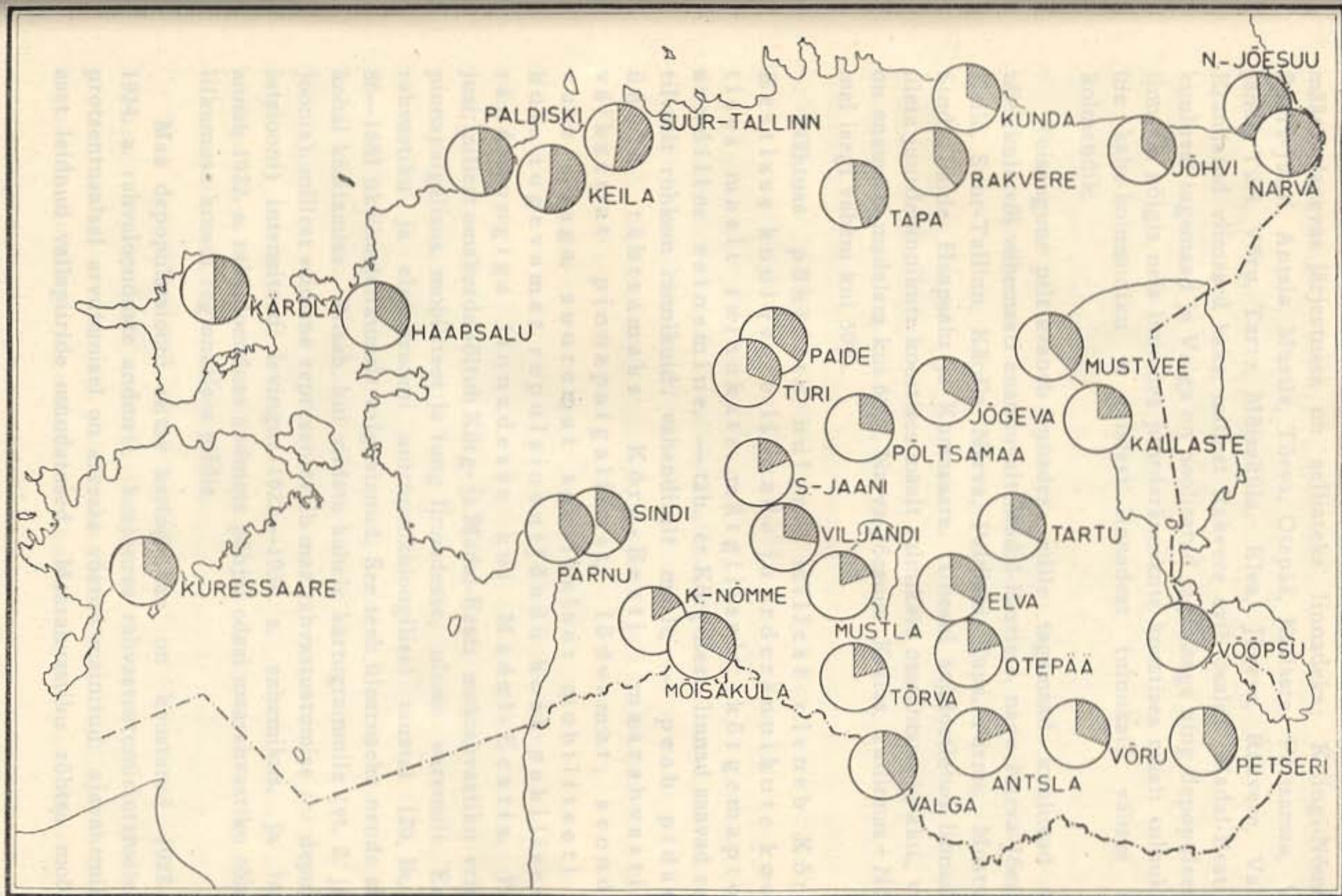

Koostanud E d g. K a n t, joonistanud R. N õ m m e o t s.

1. joonis.

1922.—1934. a. linnadesse tulnukate aktiivsete ositus endise alatise elukoha järgi. Sõõride viirutatud sektorid esitavad juurderännikuid teistest linnadest, valged sektorid — tulnukaid maalt.

määra alanevas järjestuses on sellisteks linnadeks: Kilingi-Nõmme, Suure-Jaani, Antsla, Mustla, Tõrva, Otepää, Kallaste, Põltsamaa, Viljandi, Türi, Võru, Tartu, Mõisaküla, Elva, Jõgeva, Rakvere, Valga. Erandatud viimased kaks, millest Rakvere evib osaldi Madal-Eestisse kuuluvat tagamaad ja Valga on poolitatud tagamaaga ning depopuleeruv linn, on kõigis neis linnades juurderännikute koostises maalt tulnukaid üle kahe-kolmandiku ja teistest linnadest tulnukaid vähem kui kolmandik.

Teissugune pilt avaneb linnades, mille tagamaad kuuluvad kas täielikult või vähemasti enanduvalt Madal-Eestisse, nagu Narva-Jõesuu, Keila, Suur-Tallinn, Kärkla, Narva, Paldiski, Tapa, Pärnu, Mustvee, Sindi, Paide, Haapsalu ja Kuressaare. Üheski äsjaloetletud linnas ei ületa juurderännikute koostises maalt tulnukate osatähtsus $\frac{2}{3}$ -kku., vaid on enamasti madalam kui 60%, Narva-Jõesuus, Keilas, Tallinnas + Nõmmel isegi vähem kui 50%.

Nähtuse põhjuste hulgas, millest oleneb Kõrg-Eestisse kuuluvate linnade juurderännikute koostises maalt tulnukate märgiliselt kõrgemaprotsendiline esinemine, — täh., et Kõrg-Eesti linnad saavad relatiivselt rohkem rännikuid vahenditult maalt, — peab pidama üheks tähtsamaks Kõrg-Eesti maarahvastiku väiksemat pinnapaigalisust, lõdvemat seonduvust maaga, suuremat sotsiaalset mobiliteeti ja küla tugevamat repulsioonijõudu koos pakilisema rändetungiga linnadesse kui Madal-Eestis. Põhjusti, millest omakorda sõltub Kõrg- ja Madal-Eesti maarahvastiku erinev pinnapaigalisus, mobiliteet ja tung linnadesse, oleme varemalt Eesti rahvastiku ja elamisruumi antropoloogilisel taustal [20, lk. lk. 86—168] üksikasjalikumalt valgustanud. See teeb ülearuseks nende siinkohal käsitamise. Piisab, kui viidata kahele kartogrammile (vt. 2. ja 3. joonis), millest esimene representeerib maa rahvastustumise (= depopulatsiooni) intensiteedi levingut 1922.—1934. a. vahemikus, ja teine annab 1922. a. rahvaloenduse andmete põhjal edasi maarahvastiku rõhtsa liikumuse kraadi regionaalses pildis.

Maa depopulatsiooni esitav kartogramm on koostatud 1922. ja 1934. a. rahvaloenduste andmeil, kusjuures rahvastustumisintensiteedi protsentuaalsel arvutamisel on arvesse võetud mainitud ajavahemikus aset leidnud vallapiiride muudatused. Maarahvastiku rõhtsa mobili-

teedikraadi regionaalsel pildistamisel ei ole me sellekohaste andmete puudumisel saanud rakendada Heberle ja Meyer'i [14, lk. 11] proposeeritud mobiliteedikoeffitsienti, s. o. valdade juurde- ja ärarännikute summa suhet valdade keskmisse rahvastikuarvusse. Isegi juhul, kui meil olnuks käsitada andmed juurde- ja ärarännete kohta valdade kaupa, teeks mainitud mobiliteedikoeffitsiendi arvutamine suuri raskusi juba keskmise rahvastikuarvu leidmisel, mis pole kerge, kui arvestada 1922.—1934. a. vahemikus toimunud sagedaid vallapiiride muutmisi. Meie poolt isaritmade interpolatsioonimeetodi abil kartografeeritud mobiliteedimäär esitab nende maaelanike protsenti, kes samas vallas sündinud, kus nad registreeriti 1922. a. rahvaloendusel.

Nii maarahvastiku rõhtsa liikumuse kui ka maa rahvastustumis-intensiteedi kartogrammist, mis suurel määral kokkuvad ja üksteist täiendavad, nähtub väga selgejooneliselt, et linnad, mis 1922.—1934. a. vahemikus kõrgemaprotsendiliselt saanud oma juurderännikud vahenditult maalt, kuuluvad tagamaade poolest intensiivsemalt depopuleeruvasse ja kõrgemakraadilise rõhtsa mobiliteediga Kõrg-Eestisse. Väga iseloomulik ses suhtes on, et just kõige kiiremalt depopuleeruva Mulgi-
maa ja Valgamaa linnad, nagu Kilingi-Nõmme, S.-Jaani, Antsla, Mustla ja Tõrva, seisavad maalt tulnud juurderännikute osatähtsuse (83.4—79.6%) poolest kõigi Eesti linnade esirinnas (vt. 2. tabel). Linnad, mille tagamaad kuuluvad resistentsema, vähem depopuleeruva või tiheneva rahvastikuga Madal-Eestisse, saavad juurderännikuid relatiivselt suuremal määral teistest linnadest. Viimane asjaolu võib teiselt poolt teataval määral sõltuda ka mitmete Madal-Eesti tööstuslinnade, teise-laadilisest tööturust resp. tööjõu nõudlusest, mis pakub juurderände võimalusi rohkem linlastele ja linlikele kutsetele kui maalt areaalprodukt-siooni alalt tulnukaile. Paikapidav tohiks olla ka mööne, et Madal-Eesti linnad saavad teistest linnadest tulnukate hulgas kaunis rohkesti juurderännikuid Kõrg-Eesti linnadest, mis nagu eespool nägime, on suurema rändlemissagedusega ja funktsioneerivad „vahejamaadena“ maalt linnadesse ja linnadevahelisel rändlemisel.

Mis puutub üksikute linnade rändkondade täpsemasse limiteerimisse maa-alaliselt ja rändkonna analüüsi, siis ei ole seda seni tehtud ühegi Eesti linna suhtes. Käesoleva etüüdi autor on tosin aastat tagasi

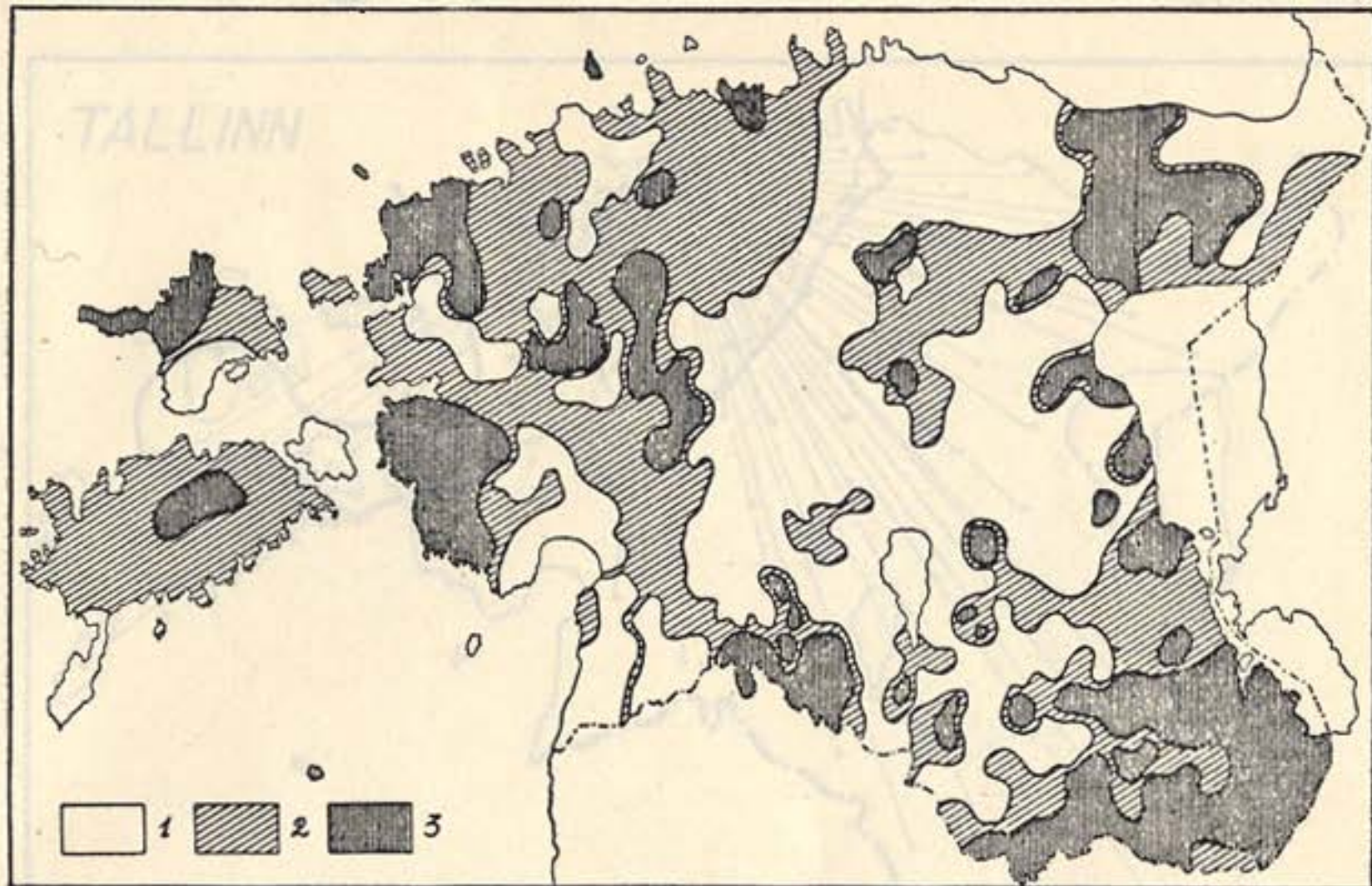

2. joonis.

Maa rahvastustumisintensiivsuse levik 1922.—1934. a. vahemikus.

Rahvastustumisalad: 1) Kõrge depopulatsiooniga alad, kus maarahvastik kahanenud rohkem kui 45⁰/₁₀₀; 2) Nõrgema depopulatsiooni alad, kus maarahvastik kahanenud kuni 45⁰/₁₀₀. 3) Tihenemisalad, kus maarahvastik arvuliselt kasvanud.

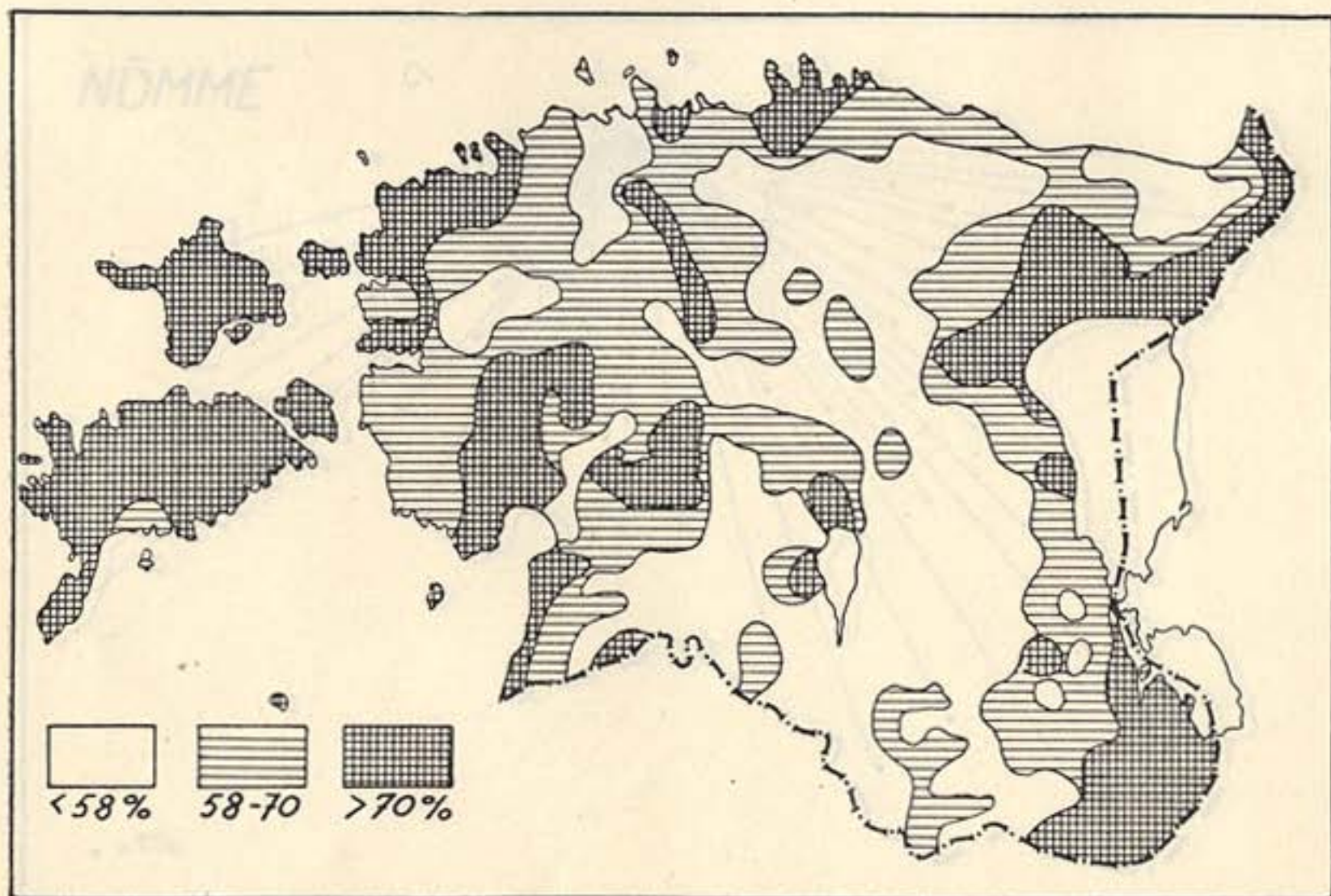

3. joonis.

Maarahvastiku rõhtsa liikumuse levik.

Maaelanike protsent, kes samas vallas sündinud, kus nad 1922. a. rahvaloendusel registreeriti. Kõrgeima horisontaalse mobiliteedikraadiga piirkond, kus koha peal sündinuid kõige vähem (<58%), kokkub markantselt Kõrg-Eesti alaga.

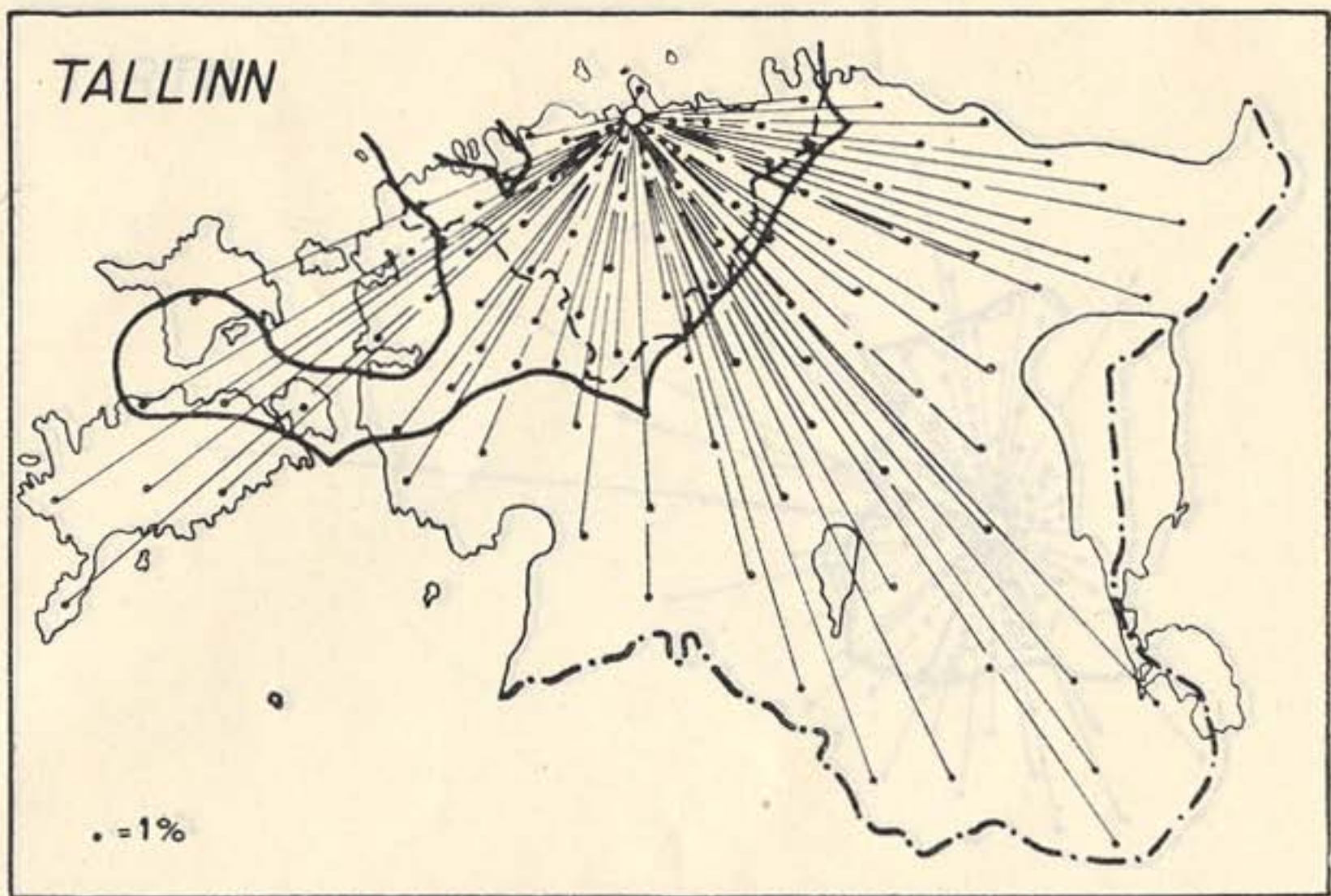

4. joonis.

Tallinna lähitagamaa ja juurderändkond.
Iga punkt esitab üht protsenti 1922.—1934. a. vahemikus maalt tulnud aktiivseist juurderännikuist. Pidev must joon märgib Tallinna lähitagamaa piiri, katkeline joon Harju maakonna piiri.

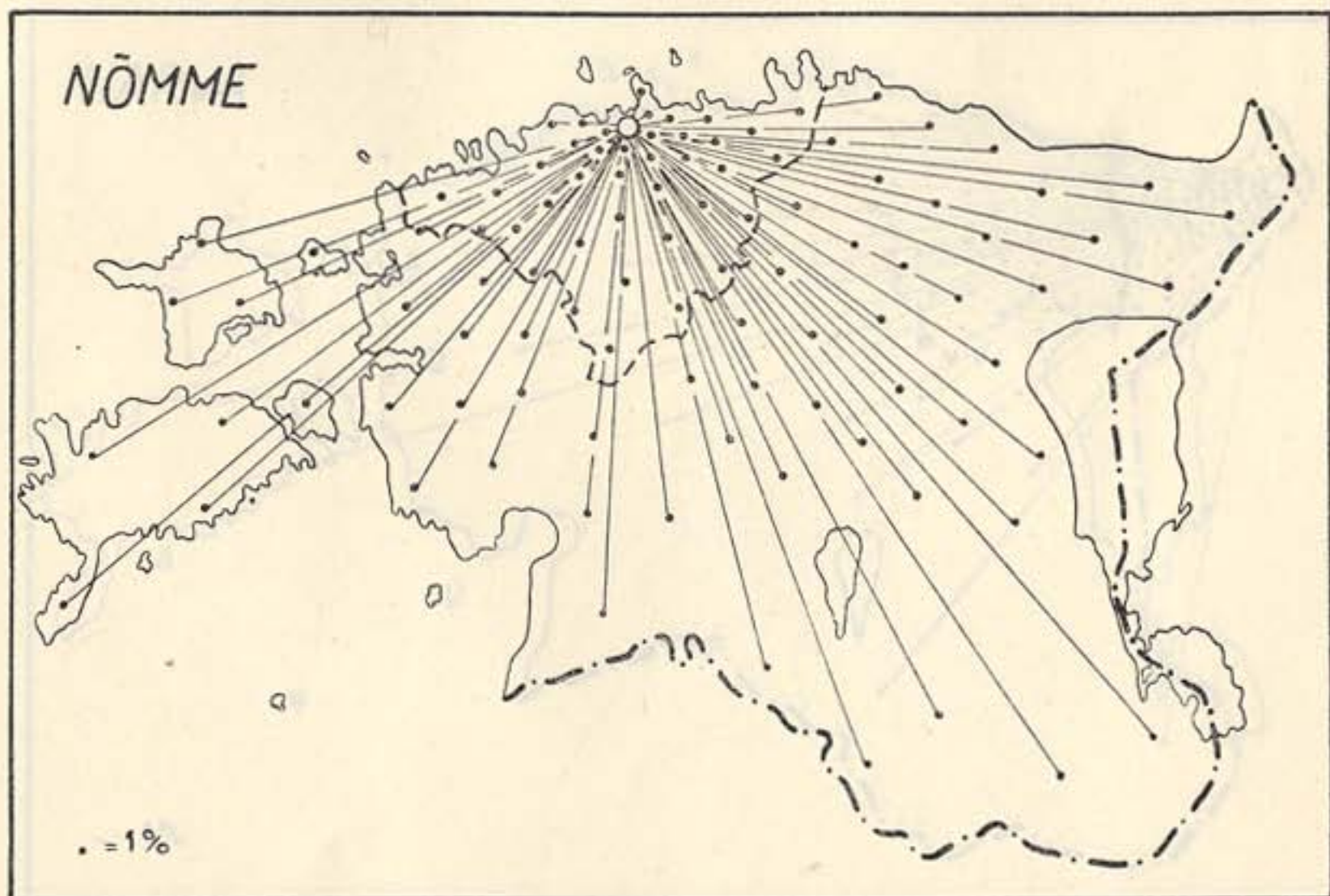

5. joonis.

Nõmme juurderändkond.
Iga punkt esitab üht protsenti 1922.—1934. a. vahemikus maalt tulnud aktiivseist juurderännikuist. Katkeline joon märgib Harju maakonna piiri.

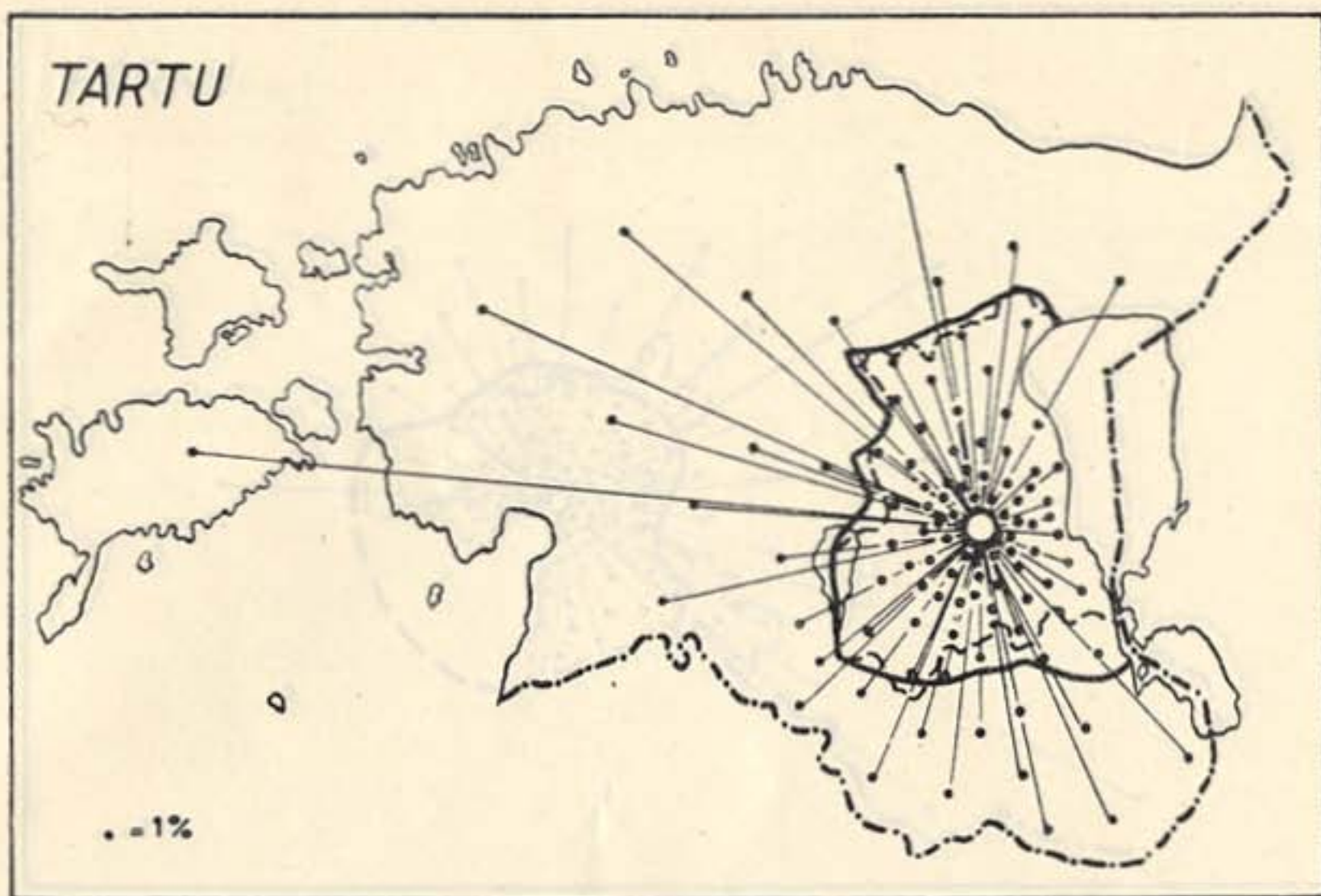

6. joonis.

Tartu tagamaa ja juurderändkond.

Iga punkt esitab üht protsenti 1922.—1934. a. vahemikus maalt Tartusse tulnud aktiivseist juurderännikuist. Pidev must joon tähistab Tartu lähitagamaa piiri, katkeline joon Tartu maakonna piiri.

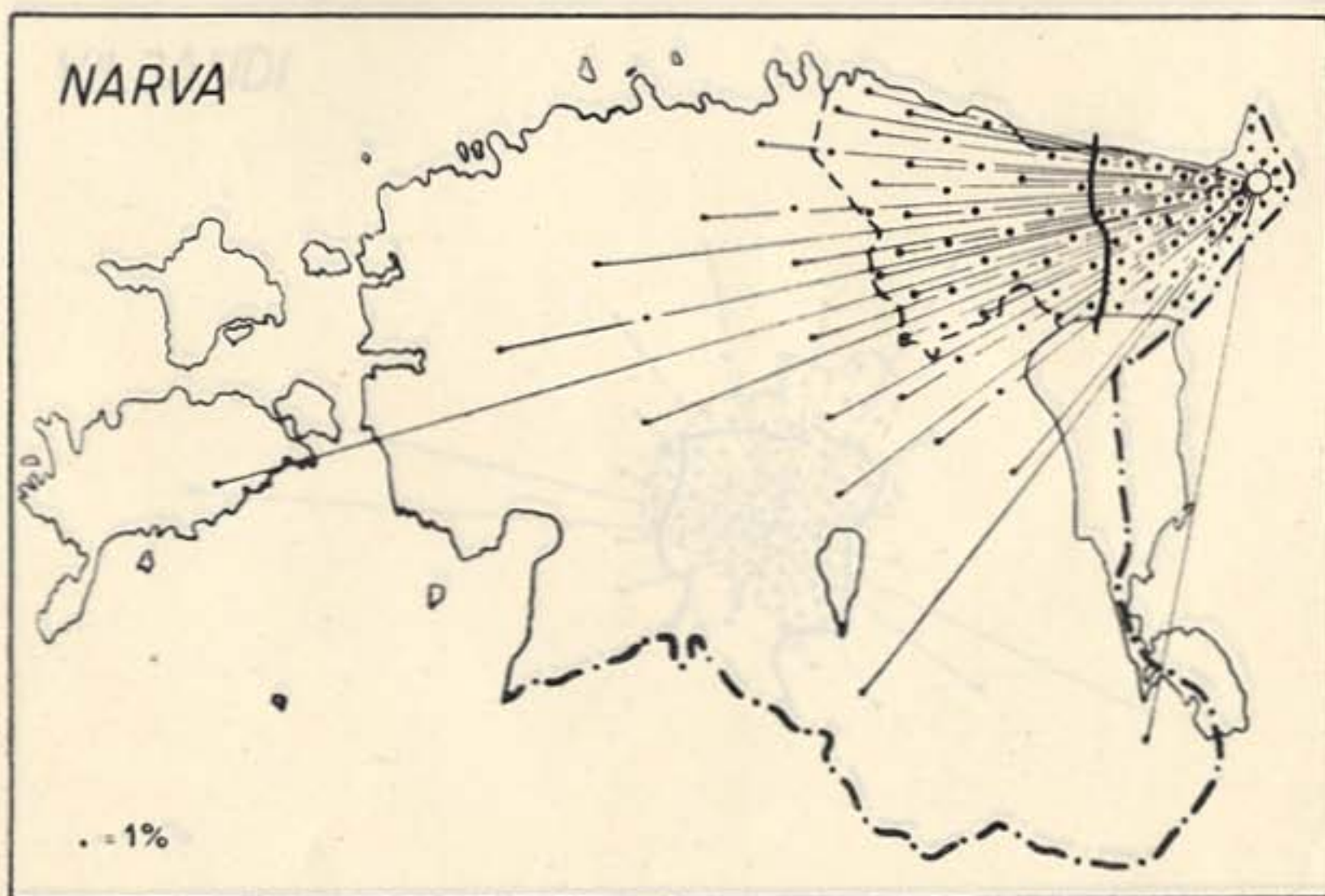

7. joonis.

Narva tagamaa ja juurderändkond.

Iga punkt esitab üht protsenti 1922.—1934. a. jooksul maalt saabunud aktiivseist juurderännikuist. Pidev must joon märgib Narva lähitagamaad, katkeline joon Viru maakonna piiri.

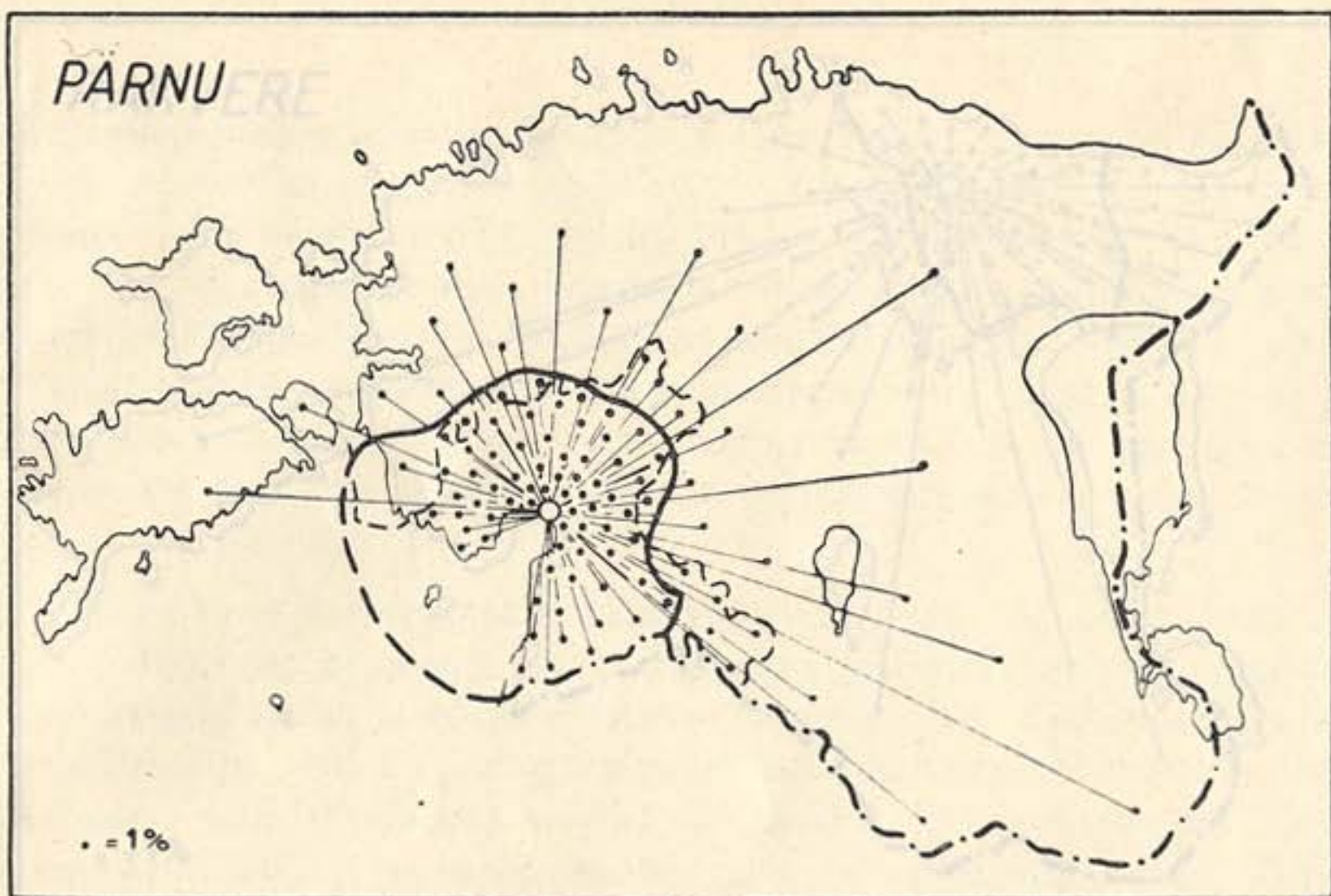

8. joonis.

Pärnu tagamaa ja juurderändkond.

Iga punkt esitab üht protsenti 1922.—1934. a. vahemikus maalt Pärnusse asunud aktiivseist juurderännikuist. Pidev must joon tähistab Pärnu tagamaad, peenem katkeline joon Pärnu maakonna piiri.

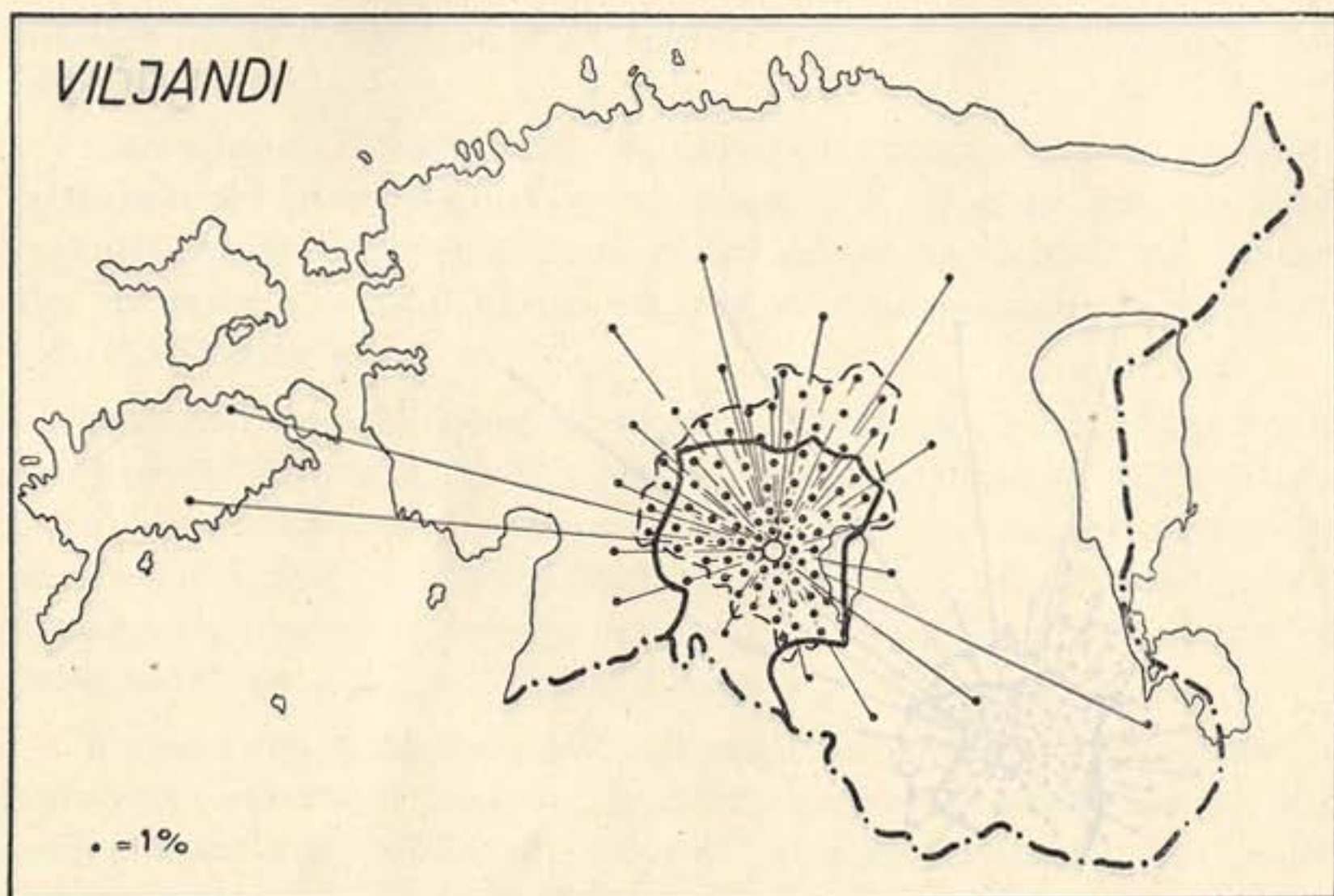

9. joonis.

Viljandi tagamaa ja juurderändkond.

Iga punkt esitab üht protsenti 1922.—1934. a. jooksul maalt Viljandisse tulnud aktiivseist juurderännikuist. Pidev must joon tähistab Viljandi tagamaa piire ja katkeline joon Viljandi maakonna piiri.

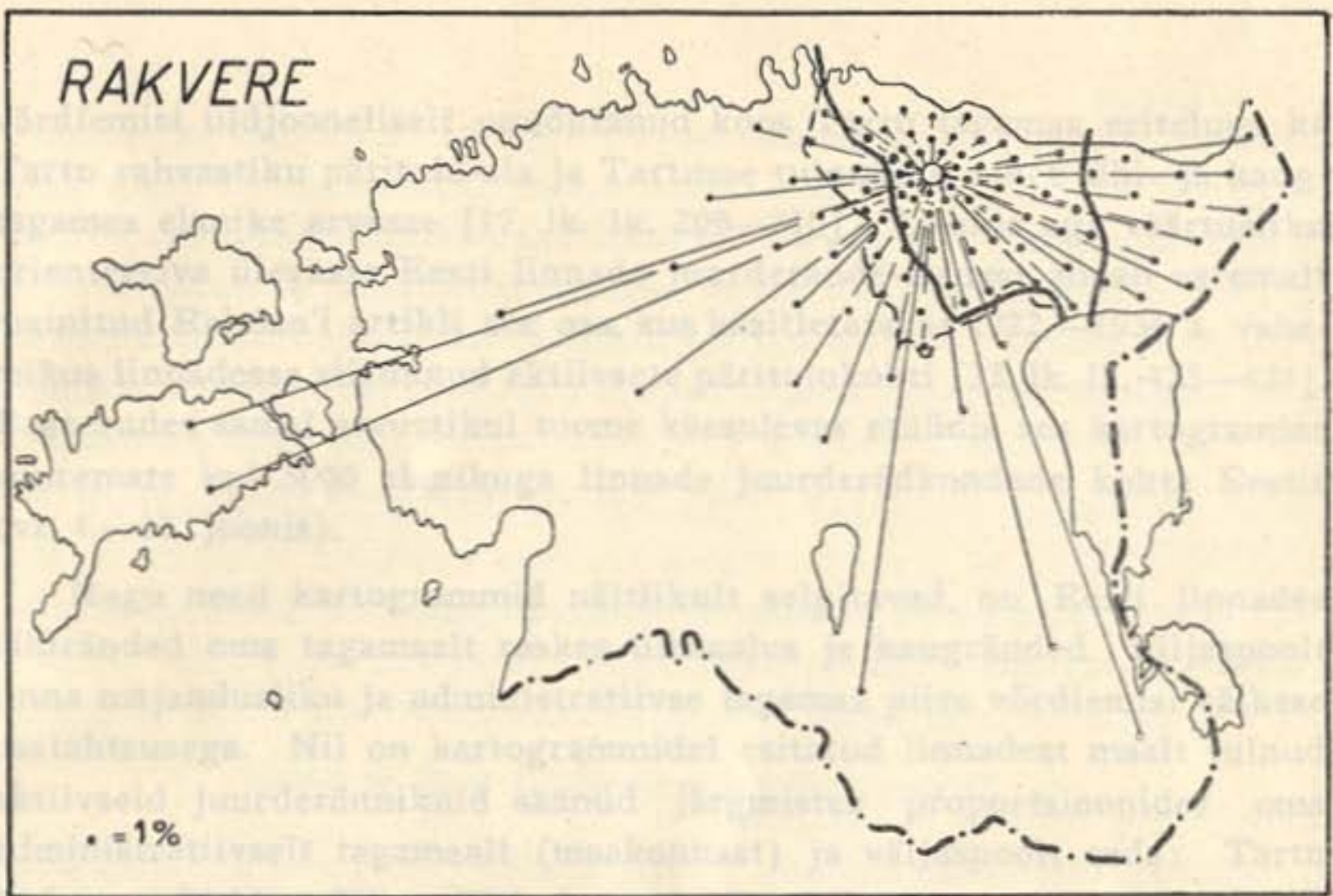

10. joonis.

Rakvere tagamaa ja juurderändkond.

Iga punkt esitab üht protsenti 1922.—1934. a. vahemikus maalt Rakverre tulnud aktiivseist juurderännikuist. Pidev must joon piirab Rakvere tagamaad, katkeline joon märgib Viru maakonna piire.

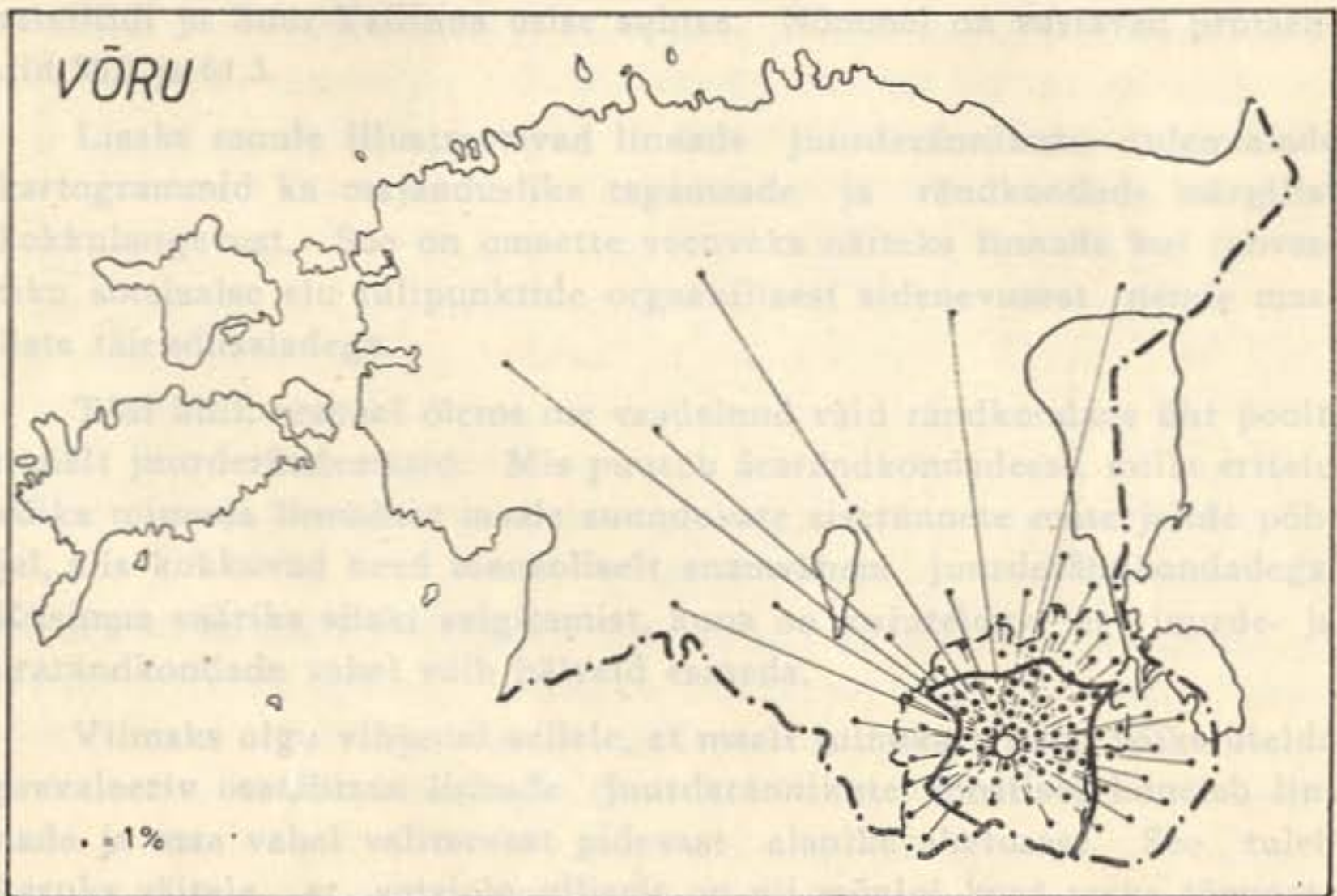

11. joonis.

Võru tagamaa ja juurderändkond.

Iga punkt esitab üht protsenti 1922.—1934. a. vahemikus maalt Võrru tulnud aktiivseist juurderännikuist. Pidev must joon märgib Võru tagamaad, katkeline joon Võru maakonna piiri.

võrdlemisi üldjooneliselt puudutanud koos Tartu tagamaa eriteluga ka Tartu rahvastiku päritolu-ala ja Tartusse tulnukate suhet lähi- ja kaugtagamaa elanike arvusse [17, lk. lk. 209—210]. Lühida aga väärtusliku orienteeriva ülevaate Eesti linnade juurderände-aladest annab varemalt mainitud Reiman'i artikli see osa, kus käsitletakse 1922.—1934. a. vahemikus linnadesse siirdunud aktiivsete päritolukohti [32, lk. lk. 423—424]. Baseerudes samal arvustikul toome käesolevas etüüdis rea kartogramme suuremate kui 5000 elanikuga linnade juurderändkondade kohta Eestis (vt. 4.—11. joonis).

Nagu need kartogrammid näitlikult selgitavad, on Eesti linnades lähiränded oma tagamaalt raskes ülekaalus ja kaugränded väljaspoolt linna majandusliku ja administratiivse tagamaa piire võrdlemisi väikese osatähtsusega. Nii on kartogrammidel esitatud linnadest maalt tulnud aktiivseid juurderännikuid saanud järgmistes proportsioonides oma administratiivselt tagamaalt (maakonnast) ja väljaspoolt seda: Tartu 64,6 resp. 35,4%, Narva 79,5 resp. 20,5%, Pärnu 74,5 resp. 25,5%, Viljandi 78,6 resp. 21,4%, Rakvere 77,2 resp. 22,8% ja Võru 74,1 resp. 25,9%. Erandi moodustab vaid Tallinn, mis koondab juurderännikuid maalt peaaegu kogu Eesti ulatuselt. Tallinn on Harju maakonnast saanud vaid 31,3% ja teistest maakondadest kokku 68,7% aktiivseid maalisi juurderännikuid. Lähikaudu sama kehtib ka Nõmme kui Tallinna satelliidi ja Suur-Tallinna osise suhtes. Nõmmel on vastavad protsendid 38,7 ja 61,3.

Lisaks muule illustreerivad linnade juurderännikute tulemialade kartogrammid ka majanduslike tagamaade ja rändkondade märgilist kokkulangevust. See on omaette veenvaks näiteks linnade kui rahvastiku sotsiaalse elu tulipunktide orgaanilisest sidenevusest nende maaliste täiendusosaladega.

Tõsi küll, eespool oleme me vaadelnud vaid rändkondade üht poolt, nimelt juurderändealaid. Mis puutub ärarändkondadesse, mille eritelu võiks toimuda linnadest maale suunduvate siserännete materjalide põhjal, siis kokkuvad need tõenäoliselt enamvähem juurderändkondadega. Küsimus väärriks siiski selgitamist, kuna on kujuteldav, et juurde- ja ärarändkondade vahel võib hälveid esineda.

Viimaks olgu vihjatud sellele, et maalt tulnukate suur, võiks ütelda prevaleeriv osatähtsus linnade juurderännikute koostises kõneleb linnade ja maa vahel valitsevast pidevast elanikevahetusest. See tuleb kasuks väitele, et sotsioloogiliselt on nii mõnigi kord raske tõmmata

jõhvteravat vahet linna ja maa vahel [14, lk. 42]. Kuulub ju osa „linlikust rahvastikust“ sotsioloogiliselt rohkem „maalise rahvastiku“ hulka, kuna nende elu linnas on sageli vaid vahelookene, maalt kaasatoodud pärimused, harjumused ja hoiak aga domineerivaks eluvormiks. Äraränded linnadest viivad jällegi osa linlikust või episoodiliselt linnas elanud rahvastikust tagasi maale, mis seda rohkem linnandub, rurbaniseerub. Suurenev maalt linna ja *vice versa* rändlemine peab paratamatult viima aegamööda „linna“ ja „maa“ spetsiifiliste maailmade erinevuste tasandumisele.

Linna, tagamaa ja rändkonna suhteid püüame üksikasjalikumalt selgitada järgmises etüüdis Tartu näite varal.

4. Tartu rändkonna ulatusest ja liigestusest.

Interlokaalsed siseränded on kahepoolset mõjustatud liikumised, mille suuna, distantsi ja intensiteedi selgitamisel ei tohi põhjusi otsida ainuüksi juurderände-paigastike erilistest tingimustest, vaid tuleb arvestada ka ärarändepaigastikes valitsevaid olundeid ja seal olevaid repulsioonitegureid. Maalt-linna ja *vice versa* toimuvad ränded ei ole seejuures mitte ainult interlokaalsed, vaid pealegi loomult erinevate paigastike vahelised liikumised. Maa ja linna vaheliste rännete uurimine peab seetõttu haarama endasse linna ja rändkonna suhted, vaatlema nii linna ennast kui ka selle täiendusala — tagamaad. Teatava linna rändkonna resp. tagamaa arvestamine eeldab aga kõige pealt selle ulatuse ja liigestuse tundmist nii täpsas limitatsioonis kui võimalik.

Etüüdis Tartu rändkonna üle taotleme selle limiteerimist ja liigestust peamiselt vaid maalt tulnud juurderännikute tulemi-ala selgitamise abil. Mis puutub ärarände-alasse ja Tartu ning teiste linnade vahelisse rändlemisse, siis jätame nendega seoses olevad küsimused käesolevast etüüdist teadlikult välja. Võib olla avaneb meil edaspidi parem võimalus täielikuma materjali põhjal käsitada ka meie linnade ärarändkondi ja linnadevaheliste rännete mehhanismi Eestis.

Kõige üldisema pildi Tartust kui maalt-linna suunduvate siserännete tulipunktist ja ta rändkonna ulatusest annavad 1922. ja 1934. a. rahvaloenduse andmed ja arvud selles ajavahemikus Tartusse tulnud aktiivsete üle. 1922.—1934. a. tõusis Tartu faktiline rahvastik 50342 elanikult 58876-le ja harilik rahvastikuarv 54012-lt 59336-le. Seega suurenes faktiline rahvastik 8534 elaniku (17.0%) ja harilik rahvastik 5324

elaniku (9.9%) võrra. Seoses linna administratiivsete piiride avardamisega suurenes rahvastikuarv 669 elaniku võrra, mis teeb 1,3% faktilise ja 1.2% hariliku rahvastikuga võrreldes. Tartu kuulub järelikult keskpärase kasvukiirusega linnade hulka Eestis. Korrespondeerivalt sellele ei ole aktiivsete juurderännikute (8223) protsent (41.8%) võrreldes aktiivsete paiklikega (19683) kõrge, vaid jääb pigemini allapoole Eesti linnade keskmist.

Kodumaalt 1922.—1934. a. vahemikus Tartusse tulnud aktiivsete juurderännikute koostises esinevad maalt tulnukad 67.8%-ga ja teistest linnadest tulnukad 32.2%-ga, mis kvalifitseerib Tartu juurderände iseloomult Kõrg-Eesti linnade tüüpi. Samas ajavahemikus maalt Tartusse tulnud ja siin sedimenteerunud aktiivsete juurderännikute tulemi-alast annab üldjoonelise pildi 3. tabel.

3. tabel. 1922.—1934. a. vahemikus maalt Tartusse tulnud aktiivsete juurderännikute regionaalne ositus maakonniti. [32, lk. 423].

| Maakonnad: | Juurderännikute % |
|---------------|-------------------|
| Tartumaalt | 66.8 |
| Võrumaalt | 10.7 |
| Viljandimaalt | 4.7 |
| Virumaalt | 4.5 |
| Valgamaalt | 3.9 |
| Järvamaalt | 2.5 |
| Petserimaalt | 2.2 |
| Pärnumaalt | 1.7 |
| Harjumaalt | 1.6 |
| Läänemaalt | 0.7 |
| Saaremaalt | 0.7 |
| Kokku: | 100.0 |

Üldistava kujutelma Tartu rändkonna territoriaalsest ulatusest ja sellest lähtuva ärarände levingust pakkus juba eelmises etüüdis toodud kartogramm (vt. 6. joonis). Tartu rändkonna üksikasjalisemaks ja täpsemaks limiteerimiseks, liigestamiseks ja iseloomustamiseks sellest generaliseeritud kaardipildist aga ei jatku. Seetõttu oleme alljärgnevas Tartu rändkonna pretsiisima eritelu aluseks valinud Tartu aadressbüroo 1933. a. andmestiku ja seda põhjusel, et mainitud aasta kohta on Tartu linna Statistikabüroo poolt koostatud igakuised uustulnukate nimestikud, milles on märgitud, kust kohast juurderännikud on saabunud, ühtlasi nende elukutse ja vanus. Tartu linna statistika büroo juhataja, härra A. Isotamm on tänuväärse lahkusega

lubanud need nimestikud käesoleva etüüdi autorile kasutada. Neisse nimestikesse on võetud kõik isikud, kes esmakordselt Tartusse elama asunud, aga ka need, kes on viibinud üle ühe aasta eemal ja siis uuesti linna tagasi tulnud.

1933. aasta jooksul Tartusse sissemelditud uustulnukate üldarv oli

linna statistikabiuroo kokkuvõtete järgi 3 717, neist maakondadest tulnu-
kaid 2 415 ehk 65% ja teistest linnadest tulnu-
kaid 1 302 ehk 35%. Käes-

4. tabel. 1933. a. jooksul maalt
Tartusse sissemelditud
uustulnukate regionaalne
ositus maakonniti.

| Maakonnad: | Uustulnukate | |
|--------------------------|--------------|--------------|
| | arv | % |
| Tartumaalt | 1 348 | 65.2 |
| Võrumaalt | 173 | 8.4 |
| Virumaalt | 152 | 7.3 |
| Viljandimaalt | 100 | 4.8 |
| Valgamaalt | 76 | 3.7 |
| Petserimaalt | 69 | 3.3 |
| Pärnumaalt | 49 | 2.4 |
| Järvamaalt | 41 | 2.0 |
| Harjumaalt | 33 | 1.6 |
| Läänemaalt | 17 | 0.8 |
| Saaremaalt | 11 | 0.5 |
| Kokku | 2 069 | 100.0 |
| Teadmata ja märkimata | 346 | |
| Üldse kokku | 2 415 | |

olevas ühenduses käsitleme vaid
uustulnu-
kaid maakondadest. 1933.
a. maalt Tartusse tulnud rännikute
regionaalse osituse maakonniti
toob 4. tabel. Nii selle kui ka
maalt ja teistest linnadest tulnu-
kate protsentuaalse jaotuse lähe-
dus 1922.—1934. a. andmeile aktiiv-
sete juurdetulnukate kohta julgus-
tab ja õigustab meid järgnevas
käsitletus tuginema vaid ühe aasta
materjalidele.

2 415-st maalt Tartusse tulnu-
kast, kellest 346-l endine elukoht
teadmata või märkimata ja 187-l
märgitud vaid maakonna nimeta-
misega, oleme me küllaldase täpsu-
suga saanud kartograafiliselt loka-
liseerida vaid 1 882 ränniku endi-
sed maalised elukohad. Rakenda-
des absoluutset punktmeetodit on
viimaste levingupilt fikseeritud

erilistel kartogrammidel (vt. 12. ja 13. joonis). Neist kujutab esimene
ajutiste ja lühemaajaliste juurderännikute endisi elukohti, kes
1933. aastal esmakordselt Tartusse sisse melditi, kuid samal aastal taas
lahkusid. Teine punktkartogramm esitab aga püsivamate juurderänni-
kute varemaid maalisi elukohti, kes Tartusse jäid või vähemasti ei ole
sama aasta jooksul välja melditud. Mõlemad kartogramm id
kinnistavad üksikasjaliselt Tartu rändkonna ula-
tuse ja tõestavad ühtlasi selle kaugeleküündi-
vat kokkumust Tartu majandusliku tagamaaga
[võrdle 17, lk. lk. 201—206 ja 399; 20, lk. lk. 242—268 ja kaardilisandid
X—XII].

Lisaks Tartu juurderännikute absoluutsele levingupildile on punkt-
meetodiga joonistatud kartogramm id isaritmid interpolatsioonmeetodi
abil transformeeritud relatiivseiks (vt. 14. ja 15. joonis), milledest üks
esitab 1933. a. ajutiste ja teine püsivamate juurderännikute promillet

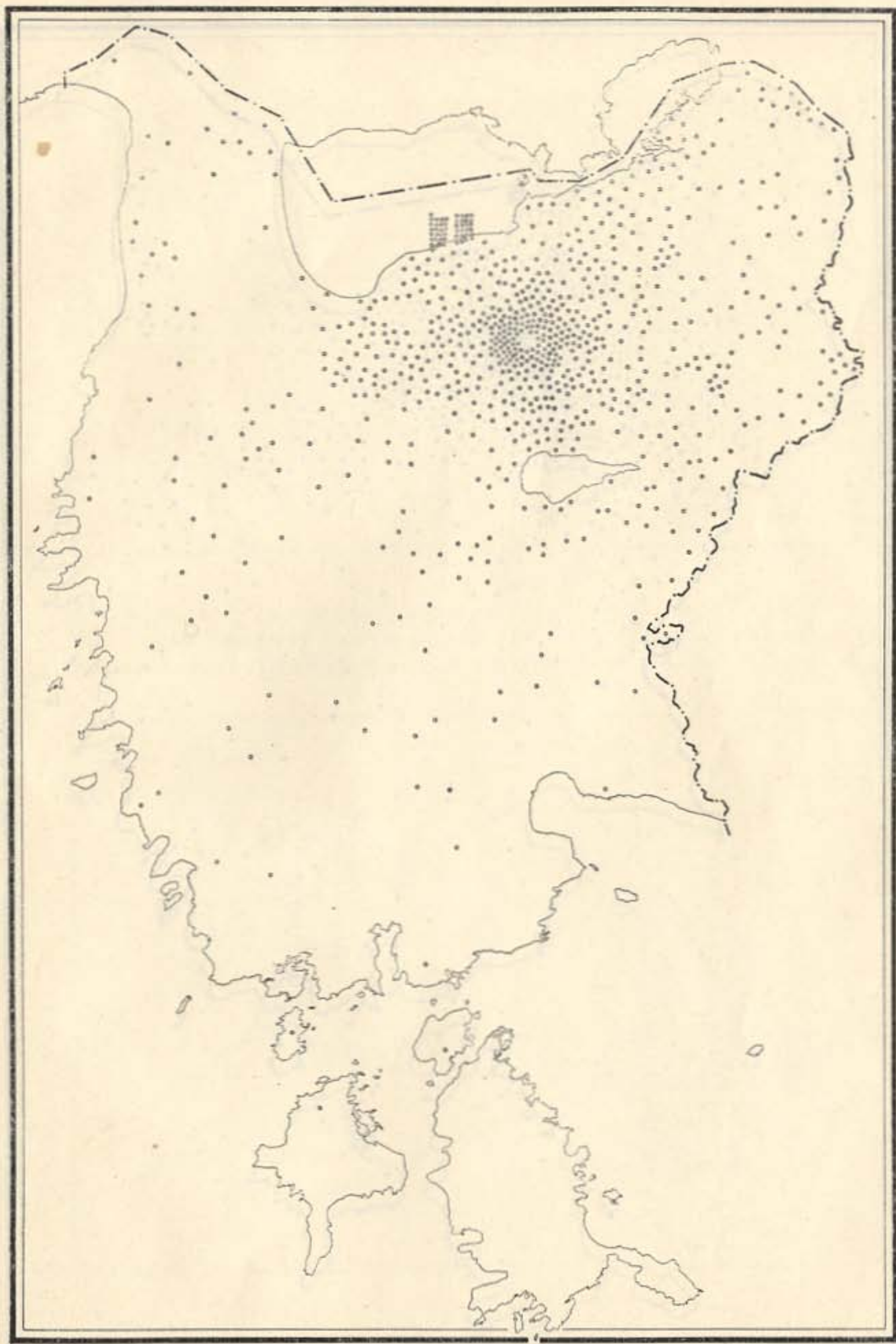

12. joonis.

1933. a. maalt Tartusse sissemelditud uustulnukad, kes samal aastal linnast lahkunud.

Iga tulnuka endine elukoht maal on tähistatud tillukese sõõriga.

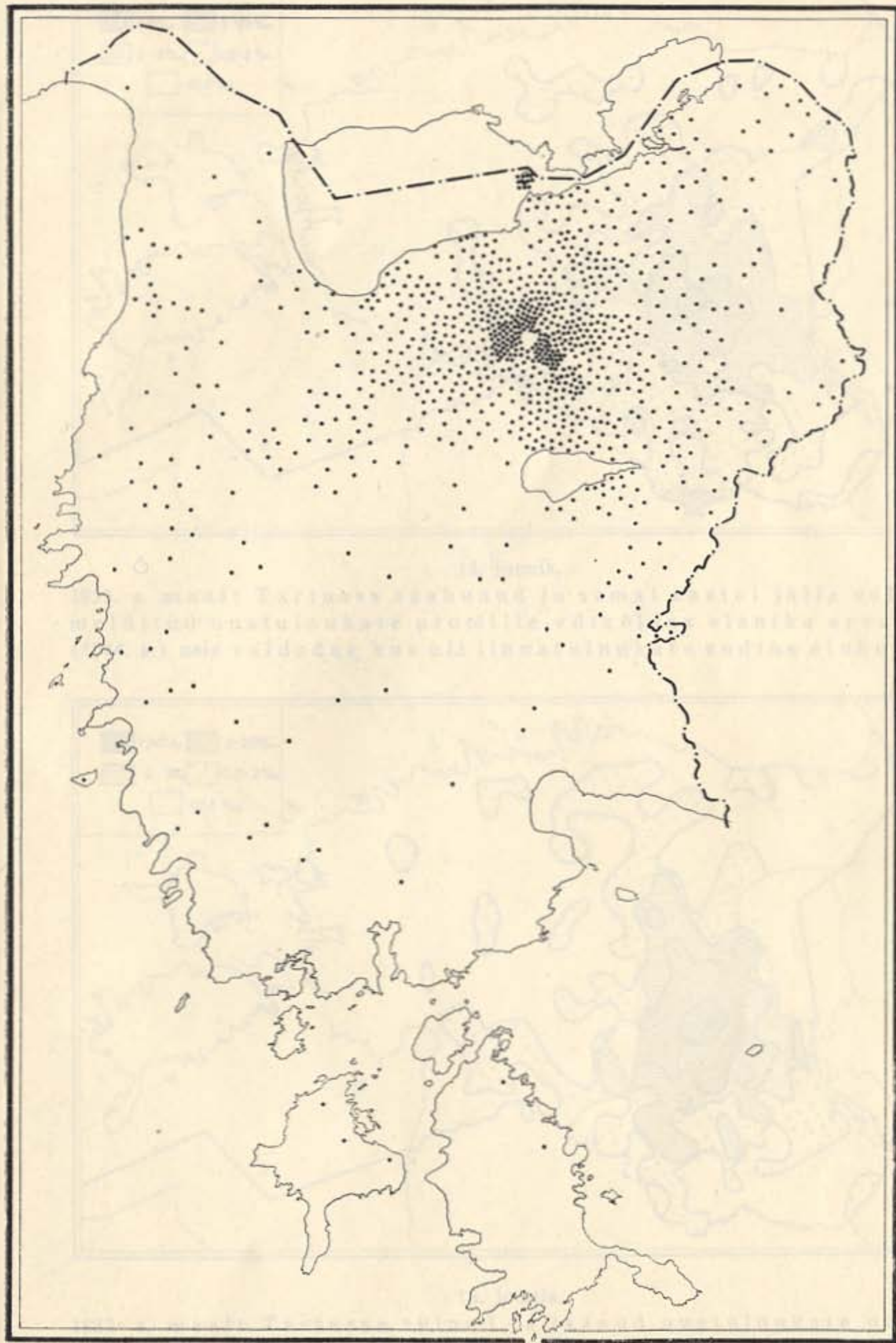

13. joonis.

1933. a. maalt Tartusse sissemelditud uustulnukad, kes linna jäänud või samal aastal pole välja melditud. Iga tulnuka endine elukoht maal on tähistatud punktiga.

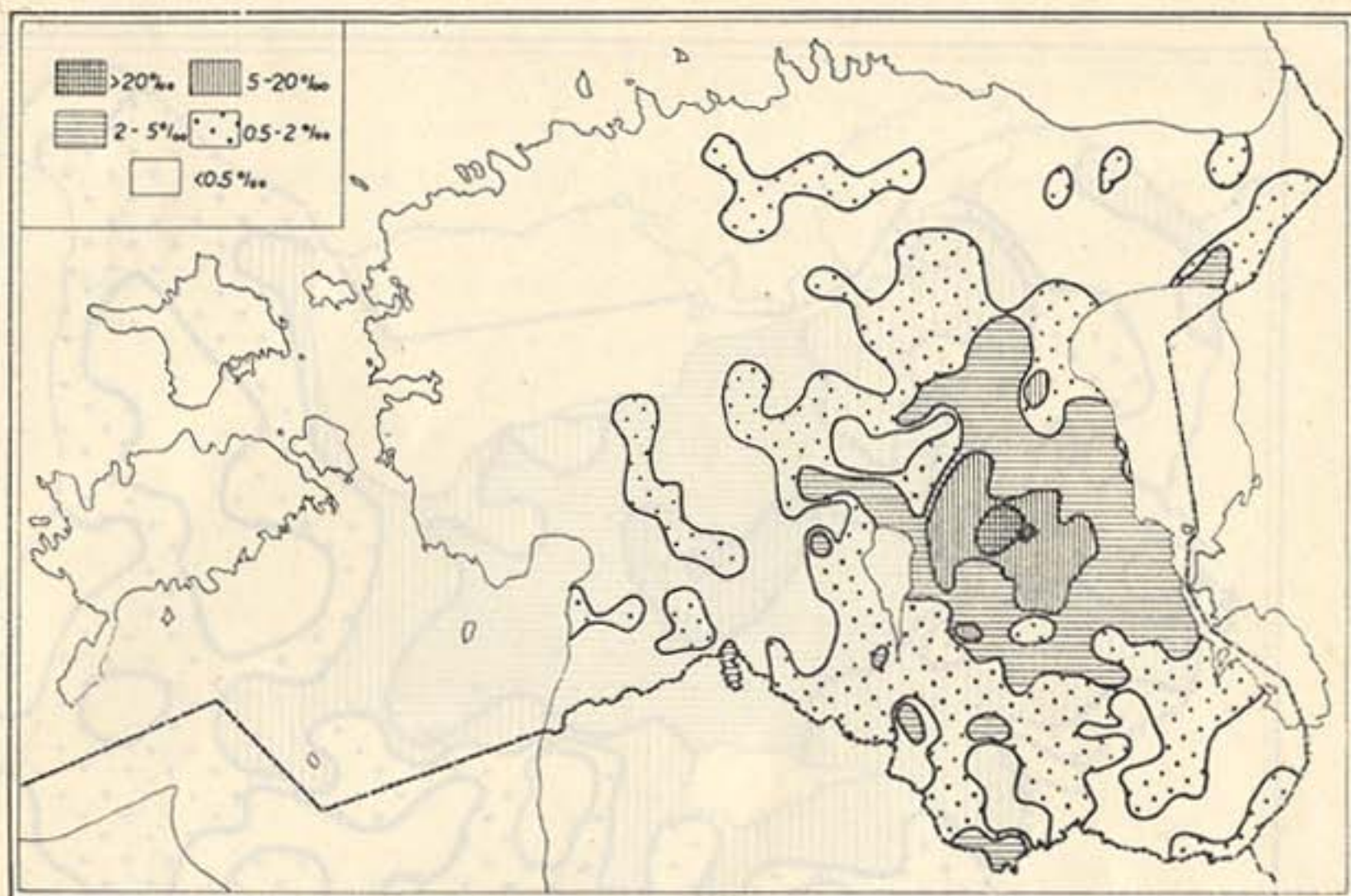

14. juunis.

1933. a. maalt Tartusse saabunud ja samal aastal jälle välja
 melditud uustulnukate promille võrreldes elanike arvuga
 (1934. a.) neis valdades, kus oli linnatulnukate endine elukoht.

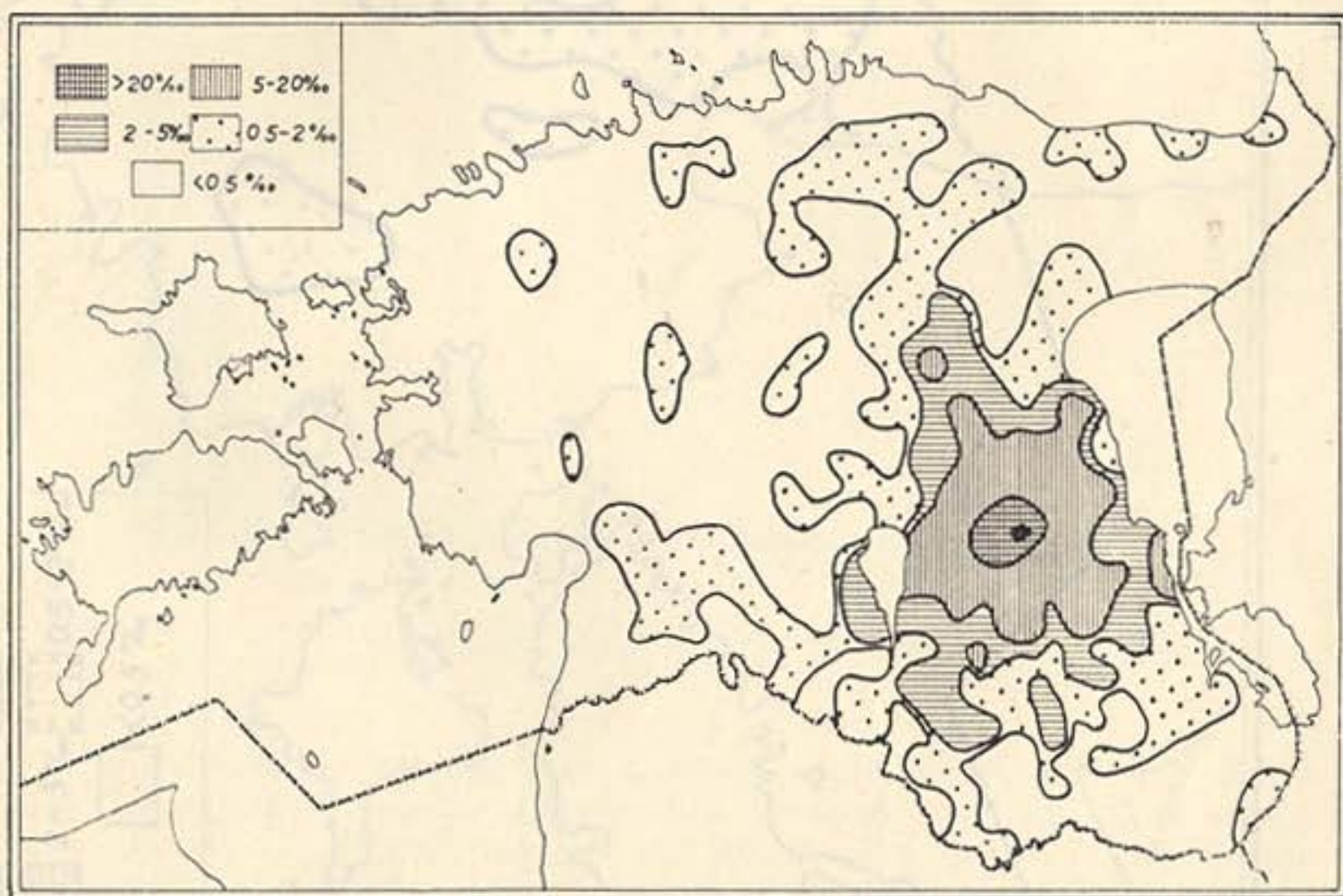

15. juunis.

1933. a. maalt Tartusse tulnud ja jäänud uustulnukate pro-
 mille võrreldes elanike arvuga (1934. a.) neis valdades, kus oli
 linnatulnukate endine elukoht.

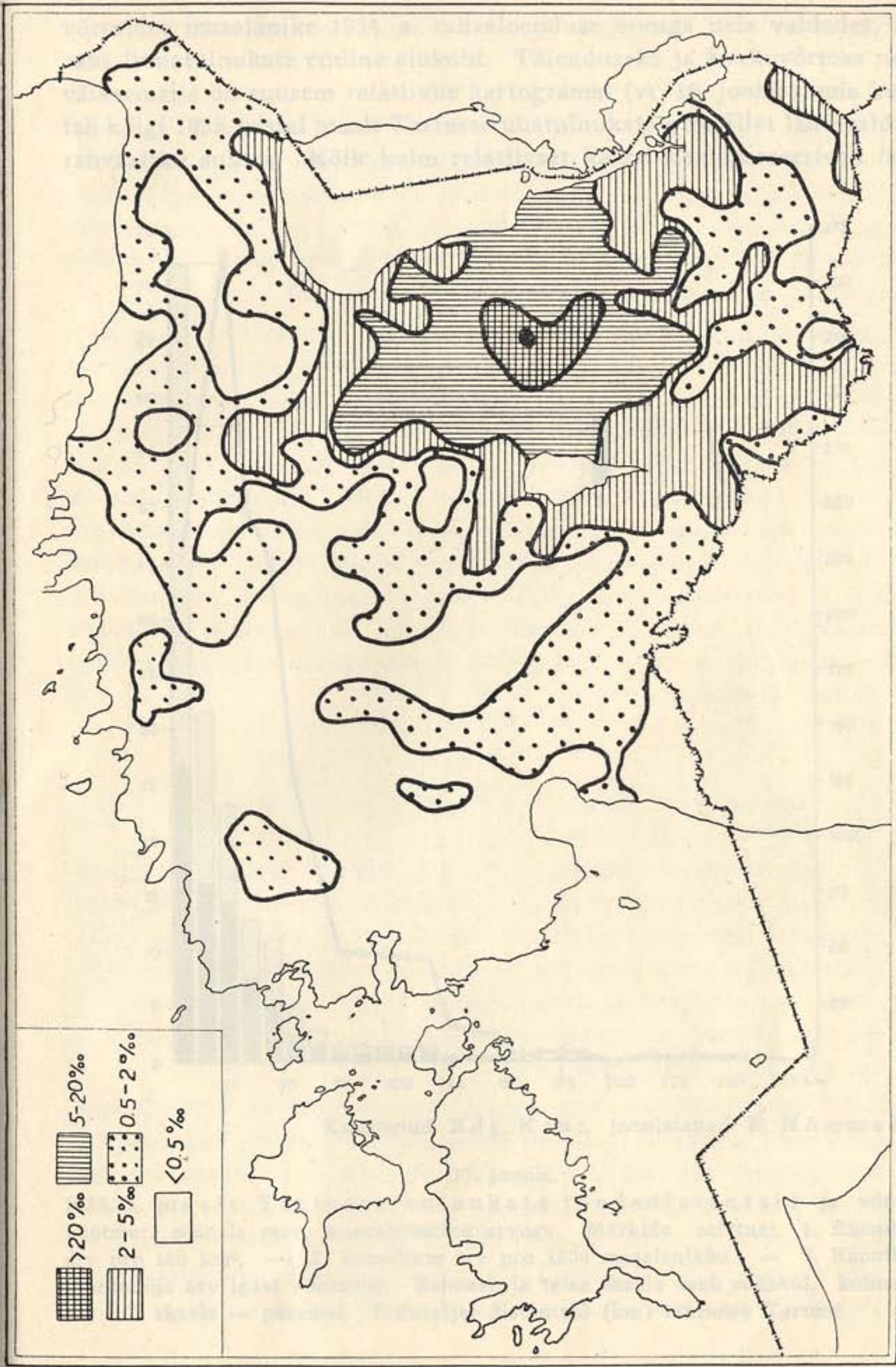

16. joonis.

Kõigi 1933. aastal maalt Tartusse sissemelditud uustulnukate promille võrreldes elanike arvuga neis valdades (1934. a.), kus oli linnatulnukate endine elukoht.

võrreldes maaelanike 1934. a. rahvaloenduse arvuga neis valdades, kus asus linnatulnukate endine elukoht. Täienduseks ja kokkuvõtteks neile väiksemaile on suurem relatiivne kartogramm (vt. 16. joonis), mis kujutab kõigi 1933. aastal maalt Tartusse uustulnukate promillet lähtevaldade rahvastiku suhtes. Kõik kolm relatiivset kaarti demonstreerivad isegi

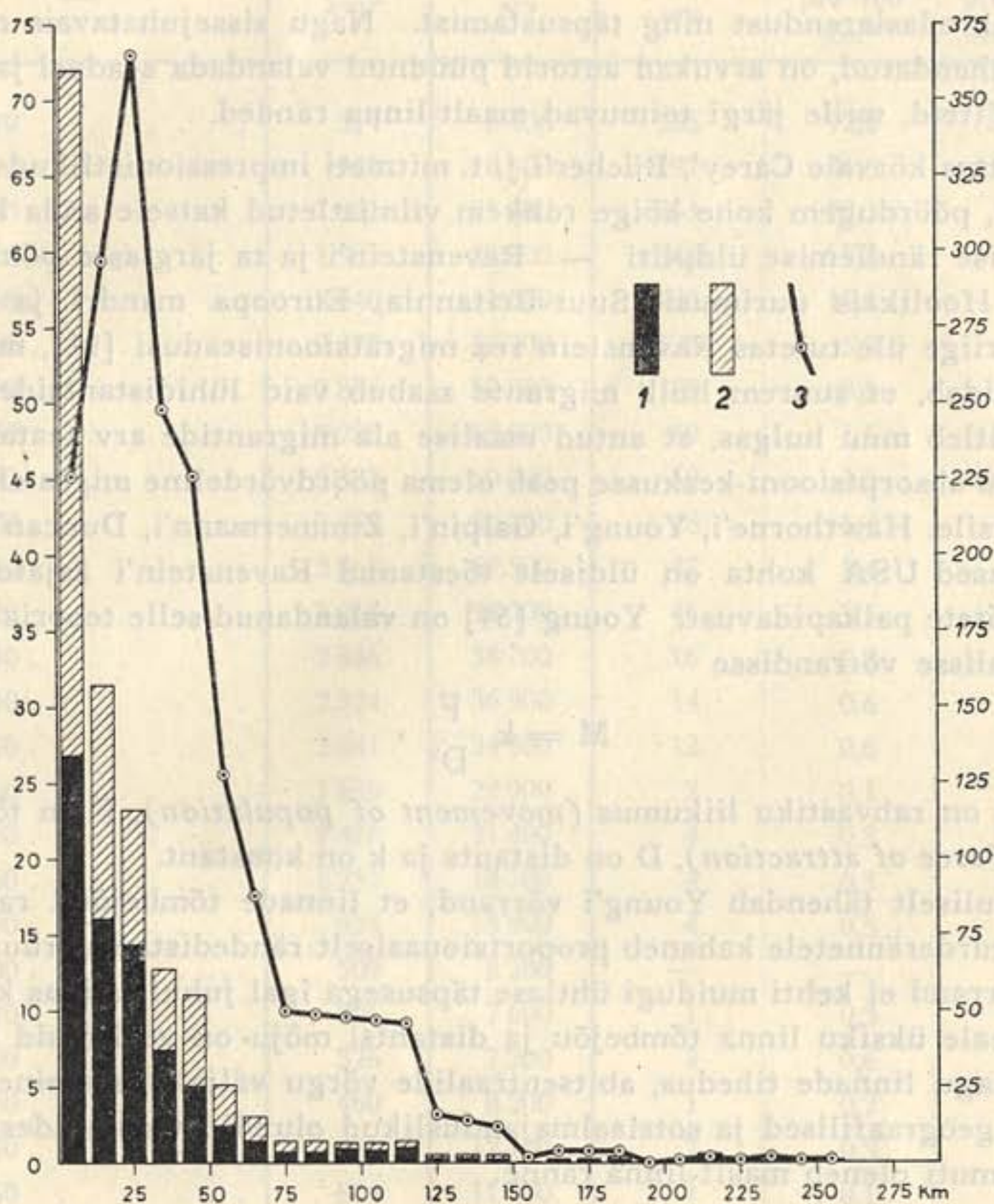

Koostanud E d g. K a n t, joonistanud R. N õ m m e o t s.

17. joonis.

1933. a. maalt Tartusse tulnukate rändedistsantsid ja võrdlus vöötmete pindala resp. maarahvastiku arvuga. Märkide seletus: 1. Rännikute arv pro 100 km². — 2. Rännikute arv pro 1000 maaelanikku. — 3. Rännikute absoluutne arv igast vöötmest. Esimese ja teise skaala asub vasakul, kolmanda skaala — paremal. Rõhtteljel distantsid (km) lähtudes Tartust.

veel selgemini kui absoluutsed Tartu rändkonna ja tagamaa ulatuse ühtumust, eriti aga juurderände intensiteedi võrdlemisi reeglipärasest alanemist kauguse kasvades.

Linnadesse rännete probleemide sarjas on rännete distants, distantsi põhjuslikud tegurid ja migratsiooni ning vertikaalse sotsiaalse mobiiliteedi suhted küsimusteks, mille poolest rännete uurimine on veel lünklik ja vajab edasiarendust ning täpsustamist. Nagu sissejuhatavais märkmeis tähendatud, on arvukad autorid püüdnud valandada seadusi ja üldpõhimõtteid, mille järgi toimuvad maalt-linna ränded.

Jättes kõrvale Carey', Bücher'i j. t. mitmeti impressionistlikud „seadused“, pöördugem kohe kõige rohkem viimistletud katsele anda linna-suunalise rändlemise üldpilti — Ravenstein'i ja ta järglaste põhimõtetele. Hoolikais uurimusi Suur-Britannia, Euroopa mandri ja P.-A. Ühendriigi üle tuletas Ravenstein rea migratsiooniseadusi [91], millest üks väidab, et suurem hulk migrante saabub vaid lähidistantsidelt, ja teine ütleb muu hulgas, et antud maalise ala migrantide arv teatavasse linlikku absorptsiooni-keskuse peab olema pöördvõrdeline migratsioonidistantsile. Hawthorne'i, Young'i, Galpin'i, Zimmermann'i, Duncan'i j. t. uurimused USA kohta on üldiselt tõestanud Ravenstein'i äsjatoodud põhimõtete paikapidavust. Young [54] on valandanud selle teooria isegi algebralisse võrrandisse

$$M = k \frac{F}{D^2},$$

kus M on rahvastiku liikumus (*movement of population*), F on tõmbejõud (*force of attraction*), D on distants ja k on konstant.

Oluliselt tähendab Young'i võrrand, et linnade tõmbejõud rahvastiku juurderännetele kahaneb proportsionaalselt rändedistantsi ruuduga. See võrrand ei kehti muidugi ühtlase täpsusega igal juhul ja igas kohas, sest peale üksiku linna tõmbejõu ja distantsi mõju on veel muid tegureid, nagu linnade tihedus, abitsentraalide võrgu väljakujunemine, erinevad geograafilised ja sotsiaalmajanduslikud olundid tagamaades, millest samuti oleneb maalt-linna ränne.

Maalt Eesti linnadesse suunduvate rännete olenevust rändedistantsist ei ole meil võimalust proovida peenemais üksikasjus. Varemalt toodud kartogrammidest (vt. 4.—11. joonis) võime küll järeldada, et maalt linnadesse juurderände hulk väheneb rändedistantsi tõustes ja et Suur-Tallinna tõmbejõud ületab kaugelt kõikide teiste linnade oma, millised viimased saavad juurderännikuid täiesti prevaleerivalt lähidistantsidelt. Mis puutub Tartusse, siis oleme siin 1933. a. meldimisstatistilise mater-

5. tabel. 1933. a. maalt Tartusse sissemelditud uustulnukate ositus rändetee radiaalkauguse järgi ja võrdlus vastavate vöötmete pindala ja maarahvastiku arvuga.

| 5. Kaugus Tartust km | Vöötme pindala km ² | Maalise rahvastiku arv | 1933. a. maalt Tartusse tulnukad vöötmeti | | |
|----------------------------|--------------------------------------|------------------------------|--|----------------------------|----------------------|
| | | | arv | pro 100 km ² | pro 1000 elanikku |
| — 10 | 314 | 8 400 | 226 | 72,0 | 26,9 |
| 10— 20 | 942 | 18 500 | 297 | 31,5 | 16,1 |
| 20— 30 | 1 571 | 25 300 | 365 | 23,3 | 14,4 |
| 30— 40 | 1 937 | 33 000 | 248 | 12,8 | 7,5 |
| 40— 50 | 2 040 | 44 600 | 226 | 11,1 | 5,1 |
| 50— 60 | 2 470 | 51 700 | 128 | 5,2 | 2,5 |
| 60— 70 | 2 866 | 52 500 | 88 | 3,1 | 1,5 |
| 70— 80 | 3 289 | 63 000 | 50 | 1,5 | 0,8 |
| 80— 90 | 3 333 | 60 700 | 49 | 1,5 | 0,8 |
| 90— 100 | 3 353 | 50 000 | 48 | 1,4 | 1,0 |
| 100—110 | 3 268 | 49 500 | 47 | 1,4 | 0,9 |
| 110—120 | 3 064 | 43 300 | 46 | 1,5 | 1,1 |
| 120—130 | 2 846 | 38 700 | 16 | 0,6 | 0,4 |
| 130—140 | 2 324 | 36 900 | 14 | 0,6 | 0,4 |
| 140—150 | 2 041 | 34 400 | 12 | 0,6 | 0,3 |
| 150—160 | 1 609 | 22 900 | 2 | 0,1 | 0,1 |
| 160—170 | 1 439 | 21 400 | 4 | 0,3 | 0,2 |
| 170—180 | 1 251 | 18 700 | 4 | 0,3 | 0,2 |
| 180—190 | 835 | 13 900 | 4 | 0,5 | 0,3 |
| 190—200 | 509 | 8 200 | — | — | — |
| 200—210 | 306 | 7 600 | 1 | 0,3 | 0,1 |
| 210—220 | 326 | 7 200 | 2 | 0,6 | 0,3 |
| 220—230 | 460 | 8 200 | 1 | 0,2 | 0,1 |
| 230—240 | 641 | 12 100 | 2 | 0,3 | 0,2 |
| 240—250 | 814 | 11 700 | 1 | 0,1 | 0,1 |
| 250—260 | 572 | 7 500 | 1 | 0,2 | 0,1 |
| 260—270 | 494 | 7 100 | — | — | — |
| 270—280 | 436 | 8 900 | — | — | — |
| 280—290 | 101 | 1 600 | — | — | — |
| Kokku | 45 451 | 767 500 | 1882 | 4,1 | 2,5 |

jali põhjal suutelised andma detailsema pildi juurderännikute hulga ja selle kahanemise üle, olenedes rändedistantsist (vt. 5. tabel ja 17. joonis). See näitab tunduvat hälvet Young'i valemist ja tunnistab, et viimane ei või igal juhul kehtida matemaatilise täpsusega, küll aga illustreerib üldpõhimõtet, mille järgi toimuvad rändeliikumised maalt-linna, sõltudes rändetee pikkusest.

Kuidas juurderännikute absoluutne hulk ja relatiivne arv tagamaa 100 km²:i resp. 1000 maaelaniku suhtes muutuvad seda väiksemaks, mida rohkem ärarändevöötmed kaugenevad Tartust kui juurderändekeskusest, nägime konkreetselt vastavalt kartogrammidele (14.—16. joon.) ja rändedistantside diagrammilt (17. joonis). Rännikute arvu sellise alanemise põhjuseks loetakse üldiselt asjaolu, et suureneva distantsi tõttu tuleb rännikuil ületada üha rohkem takistusi. Lähtudes maalt-linna suunduvate siserännete juures üheks tähtsamaks peetud eeldusest, majandusliku kalde olemasolust ärarändepaikade ja juurderände-keskuse vahel, mis väljendub eeskätt palgadiferentsis, on kujuteldav, et keskuse atraktsiooni- ja ärarändepaikade repulsioonijõud teatavas kauguses keskusest muutuvad üldse mõjutuks, ja nimelt seal, kus juba ainuüksi sõidu- ning elukohavahetuse kulud on kõrgemad kui olelev palgavahe. See kehtib suurimal määral lühiajaliste juurderännikute, näit. sesoonitööliste suhtes. Pikaajaliste ja definitiivrännikute juures on rändedistants avardatav, kuna siin rändekulude katmine, arvestades palgavahet, võib toimuda pikema aja jooksul, mis võimaldab ja ergutab juurderändeid ka suuremate distantside tagant.

Peale majandusliku kalde on kindlasti veel teisi rändetegureid, mille toimet ja mõju rännete kaugusele on palju raskem täpsemalt hinnata ja kvantifitseerida. On isegi küsimuseks, kuivõrd valdavat osatähtsust palgavahe evib tööjõudude regionaalse osituse ja eriti maalt-linna rännete reguleerimisel. Tuleb ju palga puudulik regulatiivne funktsioon ilmsiks eriti selles, et rännikud ise ei juhine kaugeltki mitte ainuüksi ega alati vaid puhtmajanduslikest kaalutlusist. Sissetuleku kõrguse kõrval esinevad tähtsate teguritena oletatavad või tõelised perspektiivid sotsiaalseks tõusuks, kutselise edasiõppimise välja-vaated, võimalused isikuarenguks, tulevase elupaiga sotsiaalse miljöö ning sotsiaalse kontakti võlud jms., lühidalt nn. „linna tuled“ („city lights“), mis rännete esilekutsumisel on suure tähendusega ja külgetõmbejõuga. Willeke, kes on lähemalt süvenenud rännete eritellu töö-

turu kvalitatiivse teooria seisukohalt [52, lk. 281], leiab, et mida suurem on tööjõu ülepakkumine teatavas piirkonnas ja mida soodsamad on tööjõu rakendumisvõimalused teisel, seda suurem on muidugi soodsama tööturu tõmbejõud. Seda suurem on aga ka hädaoht, et rände lähtealadelt liig palju tööjõudu ära rändab. Viimane nähtus tuleb suurel määral esile põhjusel, et rände-eeliste arvatluses ei rehkendata mitte ainult majanduslike paremustega, vaid väärtustatakse ka muid tõelisi või sageli oletatavaid eeliseid. Linnaelu vabadus, sotsiaalse tõusu võimalused, lootused kergemale tööle, aga ka linliku elu üldiselt kõrge hindamine avalikus arvamuses võivad sageli võtta liialdatud, ülisuurduvad ja eba-realsed mõõtmed. Need on aga psühholoogilised tegurid, mis poetavad rändekaalutlusesse sageli ja rohkesti mittemajanduslikke väärtusi. Ei ole haruldane, et lepitakse madalama reaalsalgaga ja väiksema majandusliku kindlusetundega lootuses saavutada avaramaid, sageli küll vaid kujuteldavaid ning petlikke isikliku arenemisvõimaluse paremusi.

Majandusliku kalde kõrval eksisteerib seega veel teatav sotsiaalne ja psühholoogiline kalle maa ja linna vahel. Olgu kuidas tahes, nende mõju tendents tohiks olla aga enam-vähem ühepoolne, kuna igat laadi rändetakistused kasvavad sedamööda, kuidas suureneb distants atraheeriva keskuse ja ärarände-paikade vahel. Majandusliku ning sotsiaalse kalde ja distantsi koosmõju aitavad põhjendada tõsiasja, et linnade lähisvöötmed annavad suhteliselt palju suurema osa juurderännikute arvust ja rändekäibest kui kaugemad tsoonid. Heberle'l [14, lk. 151] on aga teiselt poolt täieline õigus väita, et lähisvöötmete valdavalt osatähtsust seletada ainuüksi suureneva distantsiga kaaslevate rändetakistuste abil on ühekülgne. Tuleb rõhutada veel ühe teise teguri suurt tähendust, mis kasvava kauguse mõju laseb veel teravamalt avalikuks tulla. Selleks teiseks teguriks on nimelt teised linnad või ka vaadeldava linn-keskuse enda linlikud abitsentraalid, tagamaal asuvad alevid ja alevikud. Erandatud Thünen'i geograafiliselt abstraheeritud ja teoreetiline kujutelm isoleeritud riigist selle keskel asuva üheainsa linnkeskusega, ei näe me tõeluses kusagil ainult ühte linna suhtlemas ainuüksi temale kuuluva tagamaaga. Ükskõik millist suuremat asustatud maa-alame ka ei vaatleks, kõikjal näeme seda jagunevat mitmete, sageli väga paljude linnade ja linlike abitsentraalide vahendituiks või kaudseiks mõjupiirkondadeks. Iga elujõulise linna lähistagamaal on lühemate rändedistantside tõttu esmajoones rännikutevahetus iseoma linn-keskusega.

Teisiti öeldes, linlik lähistagamaa on antud linliku tööturu peamiseks või täiesti valdavaks juurderände-alaks.

Vaadeldes üksikut linn-keskust — nagu käesoleval juhul Tartut — selle rändlemisvahekorris tagamaaga, näeme, et kasvava kaugusega ta tagamaa vöötmel alluvad üldiselt võttes üha rohkem ja rohkem teiste linlike keskuste tõmbejõu mõjule. Paiknevad ju kaugemal asuvad tagamaa vöötmel aina rohkem teiste linnade lähedusse ja satuvad ühtlasi seda suuremal määral nende gravitatsioonivälja. Tartu tsentraalne süsteem kui oluliselt varustusprintsipiilväljakujunenud linlike keskuste võrk on levinenud peamiselt vanikutena, kusjuures süsteemi kuuluvad keskused-abitsentraalid on üldiselt seda suuremad, mida kaugemas vanikus nad asuvad. Võrreldes vastavat tsentrogrammi (vt. kaardilisand), mis kujutab Tallinna süsteemi kõrval Tartu süsteemi ja abitsentraalidena fungeerivaid teisi linlike keskusi selle ulatusel, ja juurderännikute suhtelist intensiteeti pildistavat kartogrammi (16. joonis), osutub, et 20⁰/₀₀-lise juurderände isaritm jääb täiesti Tartu abitsentraalide sisevaniku piiridesse, 5⁰/₀₀-lise juurderände samajoon kulgeb lähikaudu konformselt Jõgeva, Mustvee, Kallaste, Otepää, Puka, Põltsamaa joonega, s. t. piki abitsentraalide vahevanikut, sellal kui 2⁰/₀₀-lise juurderände isaritm laiast laastust kokkub Tartu süsteemi piiridega. Iseloomulik ja tähendusrikas on lõppeks ka püsivamate juurderännikute 0.5⁰/₀₀-lise samajoon taandumine Tapa, Rakvere, Võru, Antsla, Valga, Tõrva, Viljandi ja Põltsamaa raadiustel.

Eeltoodust võib järeldada:

1) Rännikute relatsiooni alanemist, olenedes suurenevast kaugusest, tuleb seletada mitte ainult kasvavate rändetakistuste abil, vaid arvesse võttes ka antud linna abitsentraalide ja teiste linnade kaasmõju ning gravitatsiooni.

2) Abitsentraalide suuruse kasvamine kaugemais vanikuis on üheks tähtsaks teguriks, mis antud linliku tagamaa-rändkonna liigestab keskpagevalt alaneva juurderände-intensiteedi vöötmeteks.

3) Maalt ärarände-paikade platseerumine mitme linn-keskuse üksteisega kattuvasse tagamaasse võib üksiku linna suhtelise juurderände-inten-

s i t e e d i (tõenäoliselt ka suhtelise rändekäibe) vähendada seda võrd, nagu eviks need ärarände-alad antud linna suhtes kaugemat asendit. Viimane nähtus tuleb rännete intensiteedi isaritmide kulgus esile kesk-hagevate taandade näol.

Lisaks rännikute arvu ning rändekäibe ja distantssi suhteid käsitavaile küsimusile on tähelepanu omistatud ka rännikute koostise ja rändekauguse vahekorrale. Heberle ja Meyer [14, lk. 153] on leidnud teoreetiliselt võimaliku olevat tuletada väite, et kuna väiksepalgalised kihid tunnevad rändekulusid teravamalt ja suudavad neid taluda raskemini kui suurema sissetulekuga kihid, siis peavad kasvava kaugusega rännikute kutselises koostises aina rohkem esiplaanistuma kvalifitseeritud, s. o. kõrgemapalgalised ja suuremate sissetulekutega isikud. Seda väidet kinnitab seni Kieli linna meldimisstatistika. Viimase järgi ositusid 1911. aastal sellesse linna tulnukad lähemal ja kaugemal asuvate tulemivöötmete vahel nii, et teenijate üldarvust saabus 68% esimesest, 13% teisest ja 19% kolmandast vöötmetest; päevatöölise ja tööliste suhtes olid vastavad protsentarvud 55%, 14%, 31%; käsitöölistel 43%, 18%, 39% ja ametnikel, vabakutselisel, etc. 37%, 13%, 50% [14, lk. 154].

Vaadeldes 1933. a. maalt Tartusse tulnukate materjali põhjal juurderännikute koostise muutumist seoses suureneva rändekaugusega, võime eespool toodud väite paikapidavust üldjoontes omalt poolt kinnitada. Jättes välja teadmata kutsega ning uustulnukate nimestikes „kodustena“ märgitud ja ühtlasi arvestades vaid neid isikuid, kelle endist elukohta maal oli võimalik kinnistada küllaldase täpsusega, saame Tartu rändkonnast tulnukate (1 127 isiku) regionaalse osituse kohta rännikute tegevusala ja kutserühmade kaupa ülevaatliku pildi (vt. 6. tabel).

Ehkki tuginedes väikseulatuslikumale materjalile, kui Kieli asjaomane meldimisstatistika, näitab maalt Tartusse tulnukate ositustabel siiski, et väiksemate sissetulekutega (madalamapalgalised) isikud, nagu põllu- ning lihttöölised ja teenijad, saabuvad palju suuremal määral lähidistantidelt kui ametnikud, õpetajad ja vabakutselised. Iseloomulik on ka erinevus edasiõppijate kategoorias õpilaste ja üliõpilaste protsendi vahel seoses tagamaa vöötmetega.

Mainida võiks lõppeks ka seda, et rännikute suhtelise koostise erinevus vöötmeti ja seoses rändedistanttsiga ei sõltu ainuüksi majanduslikust tegurist, s. o. sissetuleku resp. palga kõrgusest, vaid ka erinevate

6. tabel. 1933. a. maalt Tartusse tulnukate ositus kutserühmiti ja tagamaavöötmeti.

| 6. Tulnukate tegevusalad resp. kutserühmad | Tagamaa vöötmed | Sisevöötmet | Vahevöötmet | Välisvöötmet | Väljaspoolt süsteemi | K o k k u |
|--|-----------------|-------------|-------------|--------------|----------------------|-----------|
| a b s o l u u t a r v u d | | | | | | |
| Põllutöölised | | 118 | 108 | 39 | 16 | 281 |
| Lihttöölised | | 86 | 88 | 38 | 22 | 234 |
| Käsi- ja oskustöölised . . | | 74 | 101 | 25 | 15 | 215 |
| Teenijad | | 48 | 33 | 16 | 4 | 101 |
| Põllumehed | | 11 | 11 | 5 | — | 27 |
| Ametnikud ja õpetajad . | | 10 | 16 | 18 | 17 | 61 |
| Õpilased | | 44 | 45 | 19 | 17 | 125 |
| Üliõpilased | | 6 | 14 | 22 | 29 | 71 |
| Vabakutselised | | 2 | 2 | 4 | 4 | 12 |
| Üldse | | 399 | 418 | 186 | 124 | 1 127 |
| s u h t a r v u d (%) | | | | | | |
| Põllutöölised | | 42,0 | 38,4 | 13,9 | 5,7 | 100,0 |
| Lihttöölised | | 36,8 | 37,6 | 16,2 | 9,4 | 100,0 |
| Käsi- ja oskustöölised . . | | 34,4 | 47,0 | 11,6 | 7,0 | 100,0 |
| Teenijad | | 47,5 | 32,7 | 15,8 | 4,0 | 100,0 |
| Põllumehed | | 40,7 | 40,7 | 18,6 | — | 100,0 |
| Ametnikud ja õpetajad . | | 16,4 | 26,2 | 29,5 | 27,9 | 100,0 |
| Õpilased | | 35,2 | 36,0 | 15,2 | 13,6 | 100,0 |
| Üliõpilased | | 8,5 | 19,7 | 31,0 | 40,8 | 100,0 |
| Vabakutselised | | 16,7 | 16,7 | 33,3 | 33,3 | 100,0 |
| Üldse | | 35,4 | 37,1 | 16,5 | 11,0 | 100,0 |

kutsete erinevast pinnapaiksusest, ahtamast või avaramast silmaringist, suuremast või väiksemast kaugkontaktist, madalamal või kõrgemal tasemel olevast tungist sotsiaalsele tõusule kui ka teistest sotsiaalpsüühilistest tõukejõududest. Viimaseid võiks selgitada alles üksikasjalik eritelu, mis peaks lähtuma teatava arvu erinevaise kutsetesse kuuluvate ja erineval arengutasemel olevate rännikute individuaalsest uurimisest.

Oleleb muidki põlevaid küsimusi maalt-linna rännete mõju üle rännikute tervislikule, psüühilisele ja kultuurilisele laadile, sotsiaalsele

kooselule ja suhetele, nagu perekonnale, tutvus- ning sõpruskonnale ja naabruskonnale, edasi sotsiaalsele tõusule, kontrollile ja selektsioonile. Nende ja teiste sotsioloogiliselt ning sotsiaalpsühholoogiliselt huvitavaate probleemide lahendamist võib oodata eeskätt rännikute liikide tüpologiseerimise ja sotsiaalpsühholoogiliste meetodite rakendamise läbi empiiriliste uurimuste teel. See ülesanne väljub aga meie etüüdidele esialgselt seatud raamidest.

5. Kirjandus.

1. Albig, W.: A Comparison of Methods Recording Urban Residential Mobility. *Sociology and Social Research*, Vol. XXI, 1937.
2. Allendorf, H.: Der Zuzug in die Städte, seine Gestaltung und Bedeutung für derselben in der Gegenwart. Ein Beitrag zur Statistik der Binnenwanderungen mit besonderer Berücksichtigung der Stadt Halle a. S. im Jahre 1899. Jena 1901.
3. Ammon, O.: Die natürliche Auslese beim Menschen. Auf Grund der anthropologischen Untersuchungen der Wehrpflichtigen in Baden und anderer Materialien dargestellt. Jena 1893.
4. Ammon, O.: Die Gesellschaftsordnung und ihre natürlichen Grundlagen. Entwurf einer Sozialanthropologie zum Gebrauche für alle Gebildeten, die sich mit sozialen Fragen befassen. Jena, 2. Aufl. 1896.
5. Baker, O. E.: Rural-Urban Migration and the National Welfare. *Annals of the Ass'n of Amer. Geographers*, Vol. XXIII, No. 2, 1933.
6. Ballod, C.: Die Lebensfähigkeit der städtlichen und ländlichen Bevölkerung. Leipzig 1897.
7. Bastian, A.: Der Menschheitsgedanke durch Raum und Zeit. Berlin 1921.
8. Brunhes, J.: La géographie humaine. T. II. Paris 1925.
9. Bücher, K.: Zur Statistik der inneren Wanderungen und des Niederlassungswesens. *Zeitschr. f. Schweizerische Statistik*, Bd. XXIII, 1887.
10. Guillou, J.: Étude d'économie rurale et sociale. L'émigration des campagnes vers les villes et ses conséquences économiques et sociales. Paris 1905.
11. Hansen, G.: Die drei Bevölkerungsstufen. Ein Versuch, die Ursachen für das Blühen und Altern der Völker nachzuweisen. München 1889.
12. Heberle, R.: Über die Mobilität der Bevölkerung in den Vereinigten Staaten. Jena 1929.
13. Heberle, R.: Die Bedeutung der Wanderungen im sozialen Leben der Völker. Festschrift für Ferdinand Tönnies. Leipzig 1936.
14. Heberle, R. und Meyer, F.: Die Groszstädte im Strome der Binnenwanderung. Wirtschafts- und bevölkerungswissenschaftliche Untersuchungen über Wanderung und Mobilität in deutschen Städten. Leipzig 1937.
15. Hellpach, W.: Mensch und Volk der Groszstadt. Stuttgart 1939.

16. Huber, M. Bunle, H. — Boverat, F.: La population de la France. Son évolution et ses perspectives. Paris 1937.
17. Kant, Edg.: Tartu. Linn kui ümbrus ja organism. Résumé: Tartu. Étude d'un environnement et organisme urbain. Tartu 1927.
18. Kant, Edg.: Population urbaine et population rurale. Exemples pris en Estonie. *Annales de Géogr.*, XLI, Nr. 234, 1932.
19. Kant, Edg.: Problems of Environment and Population in Estonia. *Publ. Sem. Univ. Tartuensis Oec.-Geogr.*, Nr. 7, 1934.
20. Kant, Edg.: Bevölkerung und Lebensraum Estlands. Tartu 1935.
21. Kuczynski, R.: Der Zug nach der Stadt. Statistische Studien über Vorgänge der Bevölkerungsbewegung im Deutschen Reiche. Stuttgart 1897.
22. Kuske, B.: Entwicklung und Gestaltung des Wirtschaftsraumes. Beiträge zur Geschichte und Geographie der Weltwirtschaft. Bonn 1930.
23. Lind, A. W.: A Study of Mobility in Seattle. *Univ. of Washington Press*. Seattle 1925.
24. Meuriot, P.: Des Agglomérations Urbaines dans l'Europe Contemporaine. Paris 1898.
25. Myrdal, G.: Industrialization and Population. *Economic Essays in Honour of Gustav Cassel*. London 1933.
26. Park, R. E.: The Concept of Social Distance. *Journ. of Applied Sociology*, Vol. VIII, No. 6.
27. Pintschovius, K.: Das Problem des sozialen Raumes. Berlin-Grunewald 1934.
28. Rahvastikuprobleeme Eestis: II rahvaloenduse tulemusi. Vihk IV. — Problèmes de la Population. Résultats du Recensement 1. III. 1934. Vol. IV. Tallinn 1937.
29. Ratzel, F.: Politische Geographie. 3. Aufl., hrsg. von E. Oberhummer. München und Leipzig 1923.
30. Ratzel, F.: Anthropogeographie. I T. 4. Aufl. Stuttgart 1921. II T. 2. Aufl. Stuttgart 1912.
31. Ravenstein, E. G.: The Laws of Migration. *Journ. of the Royal Statist. Soc.*, Vol. XLVIII, 1885; Vol. LII, 1889.
32. Reiman, H.: Rahvastiku elukohavahetus 1922. ja 1934. a. vahel. — Changements de domicile entre 1922 et 1934. *Eesti Statistika Kuukiri*, Nr. 166(9), 1935.
33. Saitzëw, M.: Horizontal und vertikal im Wandel der letzten Jahrzehnte. Begriffliches, Tatsächliches, Problematisches. Jena 1927.
34. Sorokin, P.: Social Mobility. New York and London 1927.
35. Sorokin, P. and Zimmerman, C. C.: Principles of Rural-Urban Sociology. New York 1931.
36. Sorokin, P., Zimmerman, C. C. and Galpin, Ch. J.: A Systematic Source Book in Rural Sociology. Vol. III. Minneapolis 1932.
37. Spann, O.: Vorrang und Gestaltwandel in der Ausgliederungsordnung der Gesellschaft. *Logos* XIII, 1924/25.

38. S t e i n h a r t, A.: Untersuchungen zur Gebürtigkeit der deutschen Groszstadtbevölkerung. *Rechts- u. Staatswiss. Studien*, H. XLV, 1912.
39. S t e y e r, K.: Die Wanderungsbewegung in Ostpreussen. Königsberg 1935.
40. S u p a n, A.: Die Verschiebung der Bevölkerung in den industriellen Groszstaaten Westeuropas. *Peterm. Mitt.*, 3, 1892.
41. T h o m a s, D. S.: Internal Migration in Sweden. *Amer. Journ. of Sociology*, XLII, 1936.
42. T ö n n i e s, F.: Soziologische Skizzen. *Soziol. Studien u. Kritiken*, II Samml. Jena 1926.
43. V a l d a d e r a h v a s t i k. 1. III. 1934 rahvaloenduse andmed. Vihk I — Population des communes rurales. Données du recensement de 1. III. 1934. Vol. I. Tallinn 1934.
44. V i d a, I.: Das Problem des Aufstieges. Gesellschaftsphilosophische Untersuchung. München und Berlin 1933.
45. W e b b, J. N.: The Transient Unemployed. *Research Monograph III, Division of Social Research, Works Progress Administration*. Washington, D. C., 1936.
46. W e b b, J. N.: The Migratory-Casual Worker. *Research Monograph VII, Division of Social Research, Works Progress Administration*. Washington, D. C., 1937.
47. W e b e r, A d n a F.: The Growth of Cities in the Nineteenth Century. A Study in Statistics. *Columbia Univ. Studies in Hist., Econ. and Public Law*, Vol. XI, 1899.
48. W e b e r, A.: Über den Standort der Industrien. 2. Aufl. Tübingen 1922.
49. W e i g m a n n, H.: Ideen zu einer Theorie der Raumwirtschaft. *Weltwirtsch. Archiv*, 1931.
50. W i e s e, L. v.: Die Weltwirtschaft als soziales Gebilde. Jena 1923.
51. W i e s e, L. v.: Allgemeine Soziologie als Lehre von den Beziehungen und Beziehungsgebilden der Menschen. T. II: Gebildelehre. München und Leipzig 1929.
52. W i l l e k e, E.: Von der raumgebundenen menschlichen Arbeitskraft. Eine qualitative Theorie des „Arbeitsmarktes“. Jena 1937.
53. W o o l s t o n, H. B.: Metropolis. A Study of Urban Communities. New York/London 1938.
54. Y o u n g, E. C.: The Movement of Farm Population. *Cornell Univ. Agr. Exp. Station Bull No. 426*.
55. Z i m m e r m a n, C. C. (with D u n c a n, O. D. and F r e y, F. C.): Migrations to Town and Cities. *Amer. Journ. of Sociology*, Vol. XXXIII nr. 2, 1927.

TÄHESTIKULINE SISUJUHEND.

- Abiellumus, 165
Abielulahutused, 168
Algkoolid, 30
Ambulatooriumid, 64
Arstide-personaal, 63
Ehitusmaterjalide muretsemine, 100
Ehitustegevus, 108, 173
Elamud ja korterid, 173
Elanike mehaaniline liikumine, 161
Elektrijaam, 115
Elusloomade laadahinnad, 184
Emade ja laste arstliku nõuande punkt, 47
Eraehituste järelvalve, 98
Erakorralised tulud ja kulud, 146
Gaasivabrik, 119
Gümnaasiumid ja keskkoolid, 22
Haigusjuhtumid, 61
Haiguskindlustus, linnateenijate, 151
Haiglate tegevus, 60
Haljasvööd, 88
Hambaarstimis-kabinett, 50
Hambaarstide tegevus, 63
Haridus, 21, 142
Heakord, 79, 141
Heakorratööde materjalid, 98
Hoolealuste arv, 70
Hoolekanne, 65, 142
Jõekaldad, 90
Jõuvankrid, 102
Kaagvere lastekodu, 71
Kanaliseerimistööd, 85
Kapitalide asutamine, 143
Keskadministratsiooni kulud, 140
Kinnine ja poolkinnine hoolekanne, 67
Kohtumeditiin, 62
Koolide raamatukogud, 35
Koolitervishoid, 49
Koolivõrk, 21
Korralised kulud, 140
Korterite arv, 173
Korterite juurdekasv, 111
Kutsekoolid, 22, 35
Kutsevaliku-nõuandla, 74
Küttematerjalide muretsemine, 100
Laadahinnad, 184
Laatade asukohad, 92
Laenud, 137, 143
Laenukassa, 128
Laevandus, 130
Lahtine hoolekanne, 65
Liiklemisvahendid, 178
Linna-apteek, 126
Linna-arhiiv, 16
Linnahaiglad, 50
Linna hooned, 93
Linna maa-ala, 83, 85
Linnapank, 125
Linnaraamatukogud, 40
Linnaseadus, 5
Linnateenijad, 152
Linnavalitsus, 4
Linnavalitsuse kantselei, 5
Linnavolikogu, 1
Loomatervishoid, 54
Lugemislauad, 40
Maamõõdu-ala, 79
Majandusloendus, 12
Maksud ja lõivud, 145

- Maksuobjektid, 149
 Meteoroloogilised vaatlused, 159
 Mõisad ja talud, 134
 Nakkushaigused, 46
 Pedagoogiline Muuseum, 36
 Pensionid, arstiabi ja abirahad, 141
 Perekonnaseisu-amet, 16
 Post, telegraaf, telefon, raadio, 177
 Prostitueerujad, 52
 Pudretivabrik, 133
 Puudustkannatavate laste abistamine, 72
 Puhaskulud ja -tulud, 148
 Raamatud ja brošüürid, 178
 Rahandus, 136
 Rahvaaktused, 37
 Rahvaülikool, 38
 Raudteejaama tegevus, 177
 Revisjonikomisjon, 19
 Riigivolikogu valimised, 179
 Riiklikud maksud, 150
 Rinnalaste suremus, 172
 Sadama tegevus, 175
 Sotsiaalpoliitilised eriülesanded, 74, 140
 Statistikabüroo, 11
 Suguhaigused, 53
 Sundmäärusi, 3
 Suremus 169
 Surnult sündinud, 172
 Sündimus, 161
 Sõidu- ja kõnniteede ehitustööd, 86
 Tapamaja, 127
 Tartu asendiplaan 1634, 189
 Tartu vallutamine 1656. a. 187
 Tervishoid, 43, 143
 Tervishoiupersonaal, 62
 Tiisikuhaiged, 58
 Tiisikushaigete eraldusmaja, 55
 Toiduainete tervishoiuline järelevalve, 44
 Tuletõrje, 105, 141
 Turud, 91
 Turuhinnad, 180
 Turuhoone, 100
 Tuule teed ja sihtide sagedus, 160
 Tänavate valgustamine, 93
 Töobörs, 75
 Tööstuskooli väljaehitamine, 96
 Tööstuslikud ja kaubanduslikud ettevõtted, 115, 144
 Töötaolu, 77
 Ujula, 58
 Vaeslastekohus, 13
 Vaeste-arsti tegevus, 63
 Vanade- ja haigetekodud, 67
 Varanduste kasutamine, 144
 Veevärk, 123
 Veovoor, 134
 Viinapoed, 132
 Volikogu otsuseid, 3
 Võitlus nakkushaigustega, 45
 Võitlus suguhaigustega, 51
 Õpilaste arv, 28
 Õpilaste tervislik seisund, 49
 Ämmaemandate tegevus, 63
 Äritunnistused, 150
 Üldhaigekassa, 176
 Üldkulud ja -tulud, 146
 Üliõpilaskonna kevadpidustused, 211

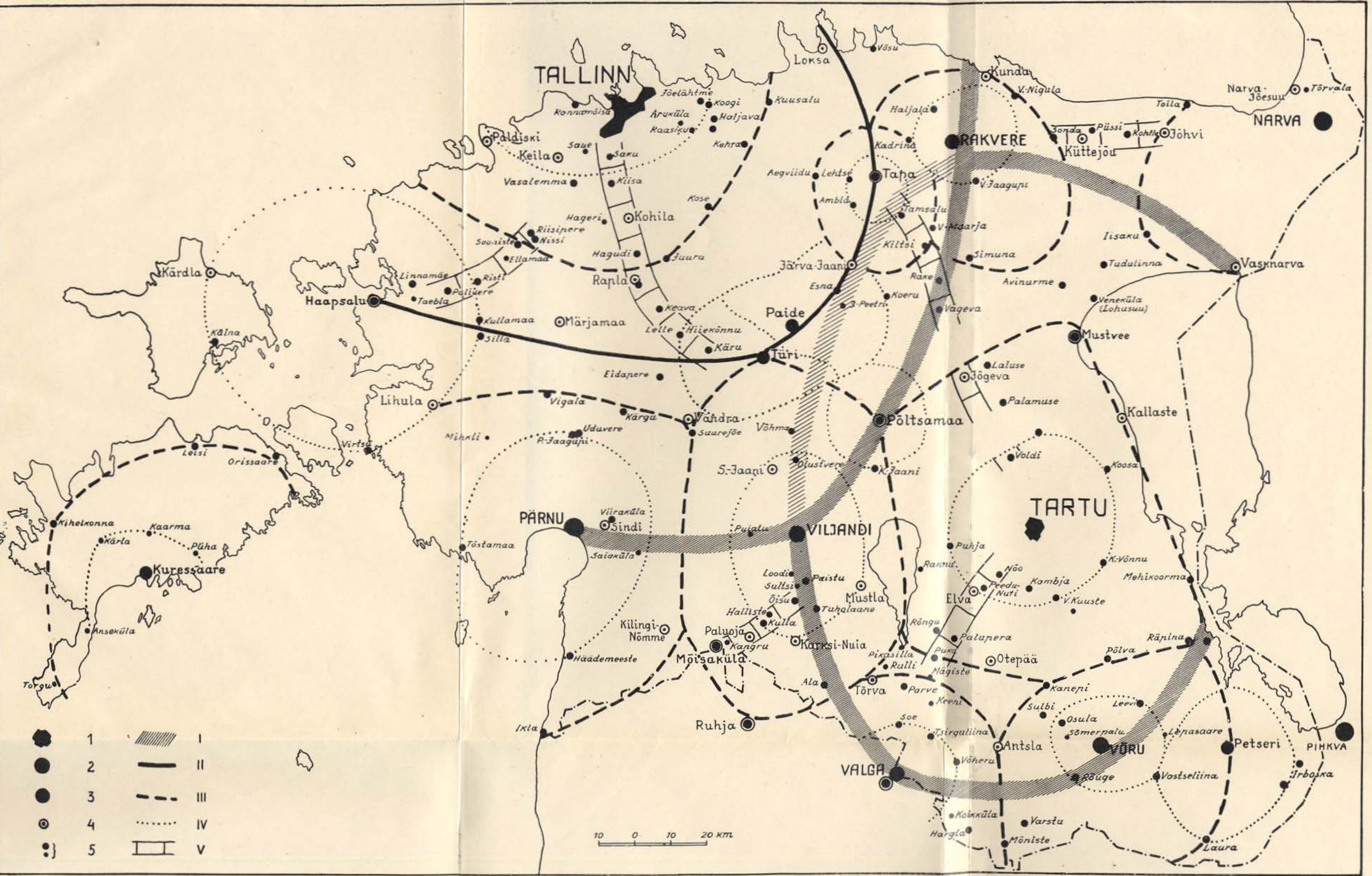

Eesti kesksete asulate süsteemid.

Tsentragramm moodsus 1 : 1 000 000

Märkide seletus: Kesksete asulate suuruskategooriad: 1. Täislinnad. — 2. Väikelinnad. — 3. Maislinnad. — 4. Kääbuslinnad resp. suuralevid. — 5. Väikealevid. Kesksete asulate vanikud: I. Täislinnade piirdevanikud. — II/III. Abitsentraalide välis- resp. vahevanikud. — IV. Abitsentraalide sisevanikud. — Kesksete asulate radiaalkorraldus: V. Väljakujunenuimad radiaalsed etapp-asulad.

