

TALLINNA LINNAVALITSUS

TALLINN CITY GOVERNMENT



TALLINN ARVUDES 2012

STATISTICAL YEARBOOK OF TALLINN 2012

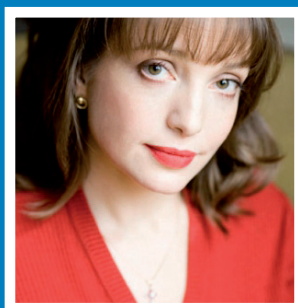
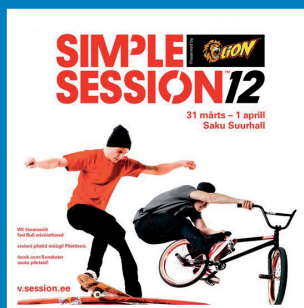

TALLINNA LINNAVALITSUS
TALLINN CITY GOVERNMENT

TALLINN ARVUDES

2012

STATISTICAL YEARBOOK OF TALLINN
2012

Tallinn 2012

Statistika aastaraamat Tallinn arvudes 2012

Statistical Yearbook of Tallinn 2012

Kirjastanud Tallinna Linnakantselei, Vabaduse väljak 7, 15199 Tallinn
arenguteenistus

Published by Tallinn City Office, Vabaduse väljak 7, 15199 Tallinn
Development Service

Koostanud, toimetanud ja kujundanud

Peeter Kuulpak

Compiled, edited and designed by

Peeter Kuulpak

Kirjastanud TEA Kirjastus AS, Liivalaia 28, 10118 Tallinn

August 2012

Published by TEA Kirjastus, Liivalaia 28, 10118 Tallinn

August 2012

ISBN 978-9949-17-288-7

© Tallinna Linnakantselei, 2012

Statistika aastaraamat *Tallinn arvudes* ilmub 2012. aastal 20. korda.

Teemad on samad, mis eelmistel aastatel. Ajalis-ruumilise põhimõtte järgimiseks ning nii vertikaal- kui horisontaalanalüüsiks on andmete esitamine iga teema osas sarnane 2007.–2011. aastaraamatutega: Tallinna viimase viie aasta näitajad, Eesti analoogilised näitajad ning lisaks seoses valglinnastumisega mõne teema osas Harjumaa võrdlusandmed.

Statistikakogumiku teemade ja tabelite valikul on lähtunud järgmistest põhimõtetest ja vajadusest:

- Tallinna, Tallinna linnaosade ja linna valdkondlike arengukavade ja strateegiade koostamine ning seire;
- aastaraamatute ja -aruannete ning analüütiliste ülevaadete koostamine;
- vajadus tutvustada Tallinna kui Eesti Vabariigi pealinna;
- Tallinna osalemine rahvusvahelistel konverentsidel ja konkurssidel, vastavate esitlusmaterjalide koostamine;
- aastas üle 50 erinevaid sotsiaal-majanduslikke valdkondi käsitlevale teabenõudele operatiivne vastamine.

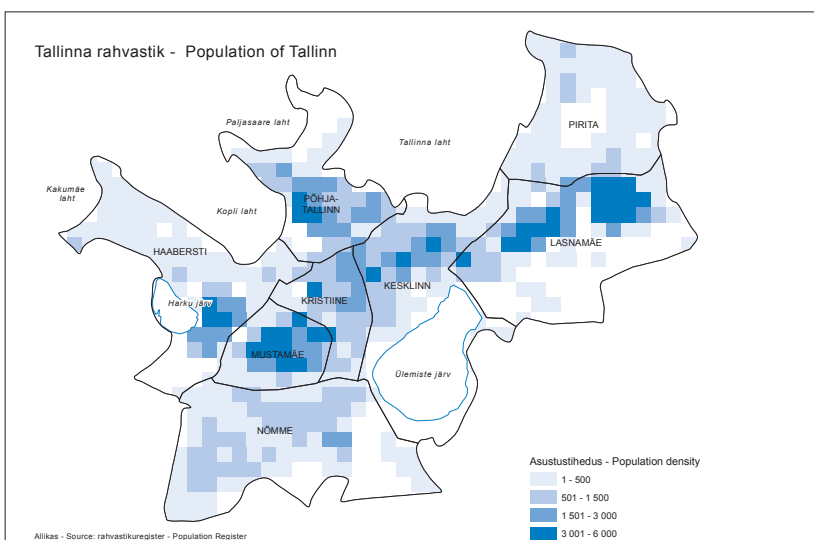

Andmeallikad:

Haridus- ja Teadusministeerium, Justiitsministeerium, Kultuuriministeerium, Majandus- ja Kommunikatsiooniministeerium, Rahandusministeerium, Siseministeerium, Sotsiaalministeerium, Eesti Pank, Eesti Maksu- ja Tolliamet, Eesti Päästeamet, Eesti Statistikaamet, Eesti Tööturuamet, Maa-amet, Maanteeamet, Politsei- ja Piirivalveamet, Sotsiaalkindlustusamet, Terviseamet, Tööinspeksioon, Eesti Haigekassa, Eesti Töötukassa, Põhja Politseiprefektuur, Tallinna Kiirabi, Vabariigi Valimiskomisjon, Eesti hariduse infosüsteem, Eesti vähiregister, rahvastikuregister, raseduskatkestusandmekogu, riiklik ehtisregister, surma põhjuste register, Tallinna maa-maksu register, äriregister, Tartu Ülikool, Tervise Arengu Instituut, Eesti Meteoroloogia ja Hüdroloogia Instituut, Rahvakultuuri Keskus, Eesti Energia AS, Tallinna Küte AS, Tallinna Lennujaam AS, Tallinna Sadam AS, Vene-Balti Sadam OÜ, Miiduranna Sadam AS, Tallinna Bekkeri Sadam OÜ, Pirita Sadam, Tallinna Vesi AS, Tallinna Botaanikaaed, Tallinna Filharmoonia, Tallinna Linnamuuseum, Tallinna Linnateater, Tallinna Loomaaed, Eesti Naabrivalve MTÜ ning Tallinna Linnakantselei ja Linnavalitsuse ametid, osakonnad ning teenistused.

Tallinna veebilehel www.tallinn.ee:

- *Tallinn arvudes 2012*, eesti/inglise keeles, pdf-formaat;
- *Таллинн в цифрах 2012*, vene/inglise keeles, xls-formaat;
- *Tallinn arvudes 2012*, eesti/inglise keeles, xls-formaat. Uuendatakse 07.01.2013.

Tallinna Linnakantselei arenguteenistus

In 2012 the statistical yearbook *Tallinn in Figures* is published for the 20th time.

Breakdown of topics is the same as in previous years. In order to follow the principle of time and space, as well as vertical and horizontal analysis the presentation of data by topics is similar to that of the yearbooks 2007–2011: indicators of Tallinn for the past five years, relevant indicators of Estonia, also, because of urban sprawl, comparative data of Harju County on certain topics have been presented.

Selection of topics and tables of the yearbook is based on the following principles and needs:

- drafting and monitoring of Tallinn, city district, sectorial development plans and strategies;
- drafting yearbooks and reports of Tallinn, as well as different analytical overviews;
- introducing Tallinn as the capital of Estonia;
- participation of Tallinn in various international conferences and competitions, drafting of relevant presentations;
- possibility to respond immediately to over 50 enquiries about different socio-economic issues made annually.

The data sources are: Estonian Ministry of Education and Research, Ministry of Justice of Estonia, Estonian Ministry of Culture, Ministry of Economic Affairs and Communications, Ministry of Finance of the Republic of Estonia, Estonian Ministry of the Interior, Ministry of Social Affairs of Estonia, Bank of Estonia, Estonian Tax and Customs Board, Estonian Rescue Service, Statistics Estonia, Estonian Labour Market Board, Estonian Land Board, Estonian Road Administration, Estonian Police and Border Guard Board, Estonian National Social Insurance Board, Health Board, Labour Inspectorate, Estonian Health Insurance Fund, Estonian Unemployment Insurance Fund, North Police Prefecture, Tallinn Emergency Medical Services, National Electoral Committee, Estonian Education Information System, Estonian Cancer Register, Population Register, Abortion Register, State Construction Register, Register of Causes of Death, Tallinn Land Tax Register, Commercial Register, University of Tartu, National Institute for Health Development, Estonian Institute of Meteorology and Hydrology, Folk Culture Centre, Eesti Energia AS, Tallinna Küte AS, Tallinn Airport Ltd, Port of Tallinn, Port Vene-Balti, Port of Miiduranna, Tallinn Bekker Port Ltd, Pirita Harbour, Tallinn Water, Tallinn Landfill Ltd, Tallinn Botany Garden, Tallinn Philharmonic Society, Tallinn City Museum, Tallinn City Theatre, Tallinn Zoological Gardens, Estonian Neighbourhood Watch NGO and different departments and services of Tallinn City Office and Government.

On the website of Tallinn www.tallinn.ee:

- *Tallinn in Figures 2012*, in Estonian/English, pdf-format;
- *Tallinn in Figures 2012*, in Russian/English, xls-format;
- *Tallinn in Figures 2012*, in Estonian/English, xls-format. Updating on 7 January 2013.

The Development Service of Tallinn City Office

Märkide ja lühendite seletus - Explanation of symbols and abbreviations

77.77

Kogu tabel on Tallinna kodulehel aadressil www.tallinn.ee xls-formaadis.

Full table is available on Tallinn homepage at www.tallinn.ee in xls format.

77.77

Detailsemad andmed: lvpost@tallinnlv.ee

Detailed data: lvpost@tallinnlv.ee

[mln] miljon - [Mio] million

Esikaane fotod

Tõde on nagu vesi janusele. Veel ei ole maitset, värvi ega lõhna, aga temata ei ole elu.

Toomas Paul on üks filosoofilisemaid kirikuõpetajaid, kultuuritegelane ja esseist, kes on püüdnud ehitada silda loodus-, humanitaar- ja ühiskonnateaduste vahel.

Toomas Paul on Tallinnas õppinud Tallinna Polütehnikumis ja EELK Usuteaduse Kõrgemas Katsekomisjonis. Teoloogiadoktori ja õppejõuna on ta töötanud Tallinnas EELK Usuteaduste Instituudis, Eesti Teatri- ja Muusikaakadeemias, Akadeemias Nord / Tallinna Ülikoolis ning Tartu Ülikoolis. Toomas Paul on teeninud üle kahekümne aasta vaimulikuna Tallinna Jaani ja Tallinna Saksa Lunastaja koguduses ning on Eesti Vabaõhumuuseumi Sutlepa kabeli õpetaja.

Alates 2007. a antakse Eestis välja Aadu Luukase missioonipreemiat. Selle pälvib isik või organisatsioon, kes paistab silma Eesti ühiskonna tasakaalustatud arengu ja rahva elukvaliteedi edendamiseks. Toomas Paul oli missioonipreemia üheks laureaadiks 2011. a. 32 000 € suuruse preemiasumma annetas ta Tallinna Diakooniahaigla hospiitsosakonnale. Hospiitsosakond on mõeldud haigetele, kelle tervendav ravi ei ole enam võimalik.

Fotol: Toomas Paul.

2011. aasta 1. jaanuar tõi endaga kaasa Tallinnale ja Eestile kaks olulist sündmust.

2011. aastal oli Tallinn Euroopa kultuuripealinn. Kultuuripealinna staatus tõi kaasa Euroopa kultuuriavalikkuse suurema tähelepanu Tallinnale ja kogu Eestile. 1. jaanuaril 2011 sai Eestist 17. euroalaga liitunud riik ning Eesti krooni asemel tuli vääringuna kasutusele Euroopa Liidu ühisraha euro.

Avapidustustel osalesid Läti peaminister Valdis Dombrovskis, Leedu peaminister Andrius Kubilius, Euroopa Komisjoni rahandusvolinik Olli Rehn, Euroopa Komisjoni transpordivolinik ja endine Eesti Panga president Siim Kallas, Euroopa 2011. a teise kultuuripealinna Turu esindajad.

Fotol: Tallinnas Estonia ooperimaja ees Teatri väljakul tähistas 15 tuhat inimest euro saabumist ja Tallinna saamist Euroopa kultuuripealinnaks.

Tallinna missa *Elutants* tellis Tallinna Filharmoonia tähistamiseks Tallinna kui Euroopa kultuuripealinna 2011. Teos on inspireeritud Bernt Notke 15. sajandil loodud maalist *Surmatants* (asub Tallinna Niguliste kirikus) ning on esimene linnale pühendatud missa Tallinna ajaloos.

Tallinna missas on kasutatud nii ladinakeelset kanoonilist missateksti kui ka tänapäevast eestikeelset luulet, muusikasse on põimitud eesti rahvaviise. *Kuidas saavad ühe rahva laulud olla ühtaegu harukordselt rõõmurikkad ja teisalt lummavalt melanhoolsed*, küsib ema poolt vanast inglise juudi perest ja isa poolt poola-saksa-ungari päritoluga helilooja Roxanna Panufnik.

Teose finaalis kõlavad kaasa ka Oleviste, Kaarli ja toomkiriku kellad. Esiettekande 29. juunil 2011 Tallinna Jaani kirikus esitasid sopran Patricia Rozario, Tallinna Kammerorkester, kolm koori ja solistid.

Fotol: Tallinna missa *Elutants* autor Roxanna Panufnik.

Alates 2004. a toimub Tallinnas trikiässade kevad-talvine festival *Simple Session*.

Tallinnas Saku Suurhallis toimuvast täna maailma ühest olulisemast rula- ja BMX-rattasõidu 12. võistlusest võttis osa 200 sportlast 30 riigist, ratta- ja rulapidu kestis kaks päeva. 2011. a oli rulatajate ja vigurratturite festival Euroopa kultuuripealinna ametlik osa. Alates 2011. a on *Simple Sessioni* võistlused rula maailmakarika etapp.

Simple Sessionil on Tallinnas 12 tuhat 12–28aastast pealtvaatajat. See on maailma vaadatuim ekstreemspordi-sündmus internetis: 950 tuhat vaatajat kahe päeva jooksul. 2012 kevadel näidati Tallinna *Simple Sessioni* rula ja BMX finaale *Eurosport 2* eetris, kanal levib enam kui 57 miljonis Euroopa kodus.

BMX ja rulasõidu harrastamise lahutamatu osa on uute sõidupaikade otsimine. Tallinnas jagub neid küllaga.

Photos of front cover

Truth is like water for the thirsty one. Water has no taste, colour or smell, but there is no life without it.

Toomas Paul is one of the most philosophical ministers, cultural persons and essayists who has tried to create a bridge between natural, humanitarian and social sciences.

Toomas Paul has studied in Tallinn Polytechnic Institute and in the Higher Theology Trial Committee of the Estonian Evangelical Lutheran Church. He has been working as the doctor of theology and lecturer in the Institute of Theology of the Estonian Evangelical Lutheran Church in Tallinn, Estonian Theatre and Music Academy, Academy Nord / University of Tallinn and University of Tartu. Toomas Paul has served for more than twenty years as a minister in Tallinn Jaani and Tallinn German Savior Congregation and is the teacher of Sutlepa chapel of the Estonian Open Air Museum.

Since 2007 the Mission Premium of Aadu Luukas has been issued in Estonia. The scholarship is given to the person or organization which distinguishes itself with the promotion of balanced development and life quality of people of the Estonian society. Toomas Paul was one of the prize winners of the scholarship in 2011 and he donated the award sum of € 32 000 to the Hospice Department of Tallinn Deaconess Hospital. The hospice department is meant for sick people whose medical treatment is no longer possible.

On the photo: Toomas Paul.

The 1st of January 2011 brought along two important events for Tallinn and Estonia.

In 2011 Tallinn was the European Capital of Culture. The Capital of Culture status drew more attention to the European culture of Tallinn and the whole of Estonia. On 1 January 2011 Estonia became the 17th country to have joined the Euro Zone and the EU common currency Euro was taken into use as the currency instead of the Estonian kroon.

The Latvian Prime Minister Valdis Dombrovskis, Lithuanian Prime Minister Andrius Kubilius, European Commissioner for Economic and Monetary Affairs Olli Rehn, European Commissioner for Transport and former president of the Bank of Estonia Siim Kallas and the representatives of Turu, the second European Capital of Culture in 2011 were present.

On the photo: in front of the opera house Estonia in Tallinn, 15 thousand people celebrated the arrival of the Euro and Tallinn becoming the European Capital of Culture.

Tallinn mass *Elutants (Dance of Life)* was ordered by Tallinn Philharmonic to celebrate Tallinn as the European Capital of Culture 2011. The work has been inspired by the painting *Surmatants (Dance of Death)* created by Bernt Notke in the 15th century (located in Tallinn Niguliste Church) and is the first mass devoted to the city in the history of Tallinn.

Tallinn mass uses both the Latin canonical mass text and contemporary Estonian poetry whilst Estonian folk songs have been transposed into music. *How the songs of one nation could be at the same time uniquely happy and on the other hand charmingly melancholic*, is asked by Roxanna Panufnik, the composer originating from the old English Jewish family on her mother's side and from the Polish-German-Hungarian origin on her father's side.

The bells of Oleviste, Kaarli and Dome Church sound in the finale of the work. The premier took place on 29 June 2011 in Jaani Church in Tallinn and the performers were the soprano Patricia Rozario, Tallinn Chamber Orchestra, three choirs and soloists.

On the photo: Tallinn mass *Elutants (Dance of Life)*, author Roxanna Panufnik.

Since 2004 the spring-winter festival of trick aces *Simple Session* has been held in Tallinn.

200 athletes from 30 countries took part in the 12th competition of one of the world's most important skateboard and BMX- biking race events. Held in Tallinn Saku Suurhall, the biking and skateboard party lasts for two days. In 2011 the competition of skateboarders and trick racers was an official part of the European Capital of Culture. Since 2011 the competitions of *Simple Session* have been stage of the world cup of skateboard.

Simple Session has in Tallinn 12 thousand spectators of the age of 12–28. This is the world's most viewed extreme sport event in Internet: 950 thousand spectators within two days. In spring 2012 the finals of Tallinn *Simple Session* skateboard and BMX finals were broadcasted on Eurosport 2. The channel can be viewed in more than 57 million European homes.

An integral part of participating in BMX and skateboarding is the search for new racing places. Tallinn has a lot of these.

Sisukord - Contents

1.	Rahvastik. Maakasutus Tallinnas - Population. Land use in Tallinn	21
2.	Leibkond - Household	35
3.	Elamumajandus. Kinnisvara - Housing. Real estate	45
4.	Tervishoid. Sotsiaalkaitse - Public health. Social protection	49
5.	Haridus - Education	63
6.	Kultuur. Sport - Culture. Sports	75
7.	Turism. Majutus - Tourism. Accommodation	83
8.	Transport. Side - Transport. Communication	87
9.	Energia- ja veevarustus - Energy and water supply	95
10.	Tallinna juhtimine ja eelarve - City of Tallinn, administration and budget	97
11.	Tööturg. Palk - Labour market. Wages and salaries	107
12.	Majandus - Economy	115
13.	Ehitus - Construction	129
14.	Õigusrikkumised. Õnnetusjuhtumid - Violation of law. Accidents	135
15.	Keskkond. Jäätmekäitlus - Environment. Waste management	143
16.	Mõisted - Definitions	147

Üldandmed - General data

Tallinna elanike arv (aastakeskmise) - Total resident population of Tallinn (annual average)	414 062
Tallinna rahvastiku osakaal Eesti rahvastikus - Share of the population of Tallinn in the population of Estonia	29,9%
Eestlaste osakaal Tallinna rahvastikus - Share of Estonians in the population of Tallinn	52,7%
Asustustihedus [elanike arv/km ²] - Population density [residents/km ²]	2612
Oodatav eluiga sünnimomendil - Life expectancy at birth	76,82
Roheala suurus - Greeneries	138 m ² /capita
Keskmine leibkonna suurus - Average size of household	2,3
Keskmine brutokuupalk - Average monthly gross wages (salaries)	967 €
Leibkondade osakaal, kelle eluruumide omanik on leibkonna liige - Share of households dwelling owned by household member	82%
Eluruumi pind - Area of dwelling	30,3 m ² /capita
Eluruumi ruutmeetri hind - Price per square metre of dwelling	941 €
Töjõus osalemise määr - Activity rate	74,4%
Tööhõive määr - Employment rate	65,5%
Töötuse määr - Unemployment rate	12,0%
Kõrgharidus, magistri- ja doktorikraad - Higher education, Master's and Doctor's degree	31,5%
Registreeritud kuritegude arv 1 000 elaniku kohta - Recorded criminal offences per 1,000 population	40,8

Sisukord - Содержание

1. Rahvastik. Maakasutus Tallinnas - Население. Землепользование Таллинна	21
2. Leibkond - Домашнее хозяйство	35
3. Elamumajandus. Kinnisvara - Жилищное хозяйство. Недвижимость	45
4. Tervishoid. Sotsiaalkaitse - Здравоохранение. Социальное обеспечение	49
5. Haridus - Образование	63
6. Kultuur. Sport - Культура. Спорт	75
7. Turism. Majutus - Туризм. Размещение	83
8. Transport. Side - Транспорт. Связь	87
9. Energia- ja veevarustus - Энерго- и водоснабжение	95
10. Tallinna juhtimine ja eelarve - Город Таллинн: управление и бюджет	97
11. Tööturg. Palk - Рынок труда. Зарплата	107
12. Majandus - Экономика	115
13. Ehitus - Строительство	129
14. Õigusrikkumised. Õnnetusjuhtumid - Правонарушения. Нечастные случаи	135
15. Keskkond. Jäätmekäitlus - Окружающая среда. Утилизация отходов	143
16. Mõisted - Определения	147

Üldandmed - Основные данные

Tallinna elanike arv (aastakeskmine) - Население Таллинна (среднегодовая численность)	414 062
Tallinna rahvastiku osakaal Eesti rahvastikus - Доля населения Таллинна в населении Эстонии	29,9%
Eestlaste osakaal Tallinna rahvastikus - Доля эстонцев в Таллинне	52,7%
Asustustihedus [elanike arv/km ²] - Плотность населения [чел. / km ²]	2612
Oodatav eluiga sünnimomendil - Ожидаемая продолжительность жизни при рождении	76,82
Roheala suurus - Зелёная зона	138 m ² /capita
Keskmine leibkonna suurus - Средняя численность домашнего хозяйства	2,3
Keskmine brutokuupalk - Среднемесячная брутто-зарплата	967 €
Leibkondade osakaal, kelle eluruumide omanik on leibkonna liige - Доля домашних хозяйств имеющих в собственности жилые помещения	82%
Eluruumi pind - Площадь жилого помещения	30,3 m ² /capita
Eluruumi ruutmeetri hind - Цена за квадратный метр площади жилого помещения	941 €
Tööjõus osalemise määr - Уровень экономической активности населения	74,4%
Tööhõive määr - Уровень занятости	65,5%
Töötuse määr - Уровень безработицы	12,0%
Kõrgharidus, magistri- ja doktorikraad - Высшее образование	31,5%
Registreeritud kuritegude arv 1 000 elaniku kohta - Число зарегистрированных преступлений на 1 000 человек	40,8

Rahvaarv ja selle koosseis on aluseks Tallinna arengule ja planeeringutele. Elanike arvust ja selle vanuselise jaotusest sõltub, kui palju on tööealisi ja ülalpeetavaid, kui palju on tulevikus vaja lasteaia- ja koolikohti ning hool-dust vajavaid eakaid. Noorte arvust sõltub omakorda, milliseks kujuneb piirkonna sündimus ja selle kaudu areng pikemas perspektiivis.

I. Tallinna rahvastikuprognosis

Tallinnal on kaks täna kehtivat rahvastikuprognosis:

1. Statistikaameti *Prognosisitav rahvaarv Tallinnas vanuse ja soo järgi, 2011–2050*, Statistikaameti veebilehel tabel RV091;
2. *Tallinna rahvastikuprognosis 2011–2030* Tallinna linnaosade järgi <http://uuringud.tallinnlv.ee/document.aspx?id=11262>.

Koostajad

Rivo Noorkõiv (Geomedia OÜ) ja PhD Tiit Tammaru (Tartu Ülikool).

Lähteandmed

- rahvastikuregister – linnaosade vanuskoosseisud kuue vanuserühma järgi, iive ja ränne linnaosades;
- Tallinna Linnaplaneerimise Amet – ehitusload ja detailplaneeringud linnaosades;
- Statistikaamet – demograafia üldnäitajad.

Prognosis analüüsitakse rahvastiku arengut ja see võimaldab optimeerida lasteasutuste, koolide, ühistranspor-di, tervishoiu jm sotsiaalvaldkonna infrastruktuuriga seotud teenuste mahtu ja linna ruumilist planeerimist.

Tulevast rahvaarvu ja rahvastiku koosseisu mõjutavad kaks olulist tegurit: prognosis hetkeks kujunenud rahvasti-ku vanuskoosseis ja see, mis juhtub sündimuse, suremuse ja rändega prognosisperioodil.

Kokkuvõte

Tallinna rahvaarv kasvas kuni 1990. aastani, vähenes seejärel oluliselt 1990. aastatel peamiselt etniliste vähe-muste väljarände tõttu ja suurenes taas 2000. aastatel. Rahvaarvu tänasele kasvule mõjuvad positiivselt suurte 1980. aastatel sündinud põlvkondade ränne mujalt Eestist Tallinna, sellest tulenev kõrge sündimus ning sügavast majanduskriisist tingitud uuselamuehituse ulatuslik kahanemine, mis vähendab eeslinnastumise intensiivsust.

Tallinna rändesaldo lähivaldadega on aga endiselt negatiivne ning prognosisperioodil on mujalt Eestist linna ko-linud noored jõudmas pereloomelikka. Nii on Tallinna rahvastikuarengu keskne küsimus järgmiseks 10 aastaks see, kuidas intensiivne saab olema nende perees inimeste lahkumine lähivaldadesse. Teiste rändeprotsesside (välismaale kolimine ning 40+ inimeste lahkumine mujale Eestisse, sh nende tagasiränne kodukohtadesse) mõju prognosisperioodil on väiksem, kusjuures Eestist väljarände tähtsus kahaneb ajaga (peamises rändees inimeste arv kahaneb kiiresti), samas kui 40+ ränne muutub ajaga mõnevõrra olulisemaks rahvasiku vananemise tõttu.

Käesoleva analüüsi käigus koostatud baasstsenaarium (rännet ei arvestata) näitab Tallinna rahvaarvu kahane-mist 412 000 elanikult 2011. aastal 390 000 elanikuni 2030. aastal ehk ligikaudu 5%.

Sisserände stsenaarium näitab ainsana kolmest koostatud stsenaariumist rahvaarvu kasvu, 412 000 elanikult 428 000 elanikuni ehk ligikaudu 5% aastatel 2011–2030. Selle stsenaariumi realiseerumine tähendaks ühtlasi viimase 10 aasta arengu loogilist jätku. Siiski tuleb arvestada kahe asjaoluga, mis ei pruugi senise arengu jätku-mist tagada. Esiteks on peamises rändeelikka jõudmas väga väikese 1990. aastaste sündipõlvkonnad ehk potent-siaalseid Tallinnasse kolijaid on mujal Eestis järgmise 10 aasta jooksul vähem kui möödunud 10 aasta jooksul. Teiseks võib arvata, et majandussurutise poolt peatatud uuselamuehitus lähivaldades käivitub mingil hetkel taas ning Tallinnas on suured 1980. sündipõlvkonnad, kes on perees ja otsivad peresõbralikku elukeskkonda. Nende inimeste Tallinnas hoidmine on seega peamine linnapoliitiline väljakutse järgmiseks 10 aastaks. Näiteks kõrged liftita majad (nt Mustamäe) ja poissmehekorterid on peredele kehvad valikud.

Eeslinnastumise stsenaarium rahvaarvu kahanemist, 412 000 elanikult 381 000 elanikuni ehk ligikaudu 8% aasta-tel 2011–2030. Valmistumine eeslinnastumise stsenaariumiks on seega mõistlik — rände potentsiaali vähenemi-ne mujal Eestis 2010–2020, samas eeslinnastumise potentsiaali kõrghetk samal ajal Tallinnas annavad piisavalt alust selle stsenaariumi realiseerumiseks. Kuna lähivaldadesse kolivate inimeste muud sidemed jäävad tugevalt seotuks Tallinnaga, tähendab see ühtlasi pendelrände olulist kasvu linnaregioonis tervikuna.

Vanuserühmade osas toimuvad prognoosiperioodil olulised muutused. Tallinna osas tervikuna tuleneb muutuste ulatus sellest, et suured on 0–4 ja 20–34 vanuserühmad ning nende vahele jääb väikesearvuline 5–19 vanuserühm. Linnaosades on varieeruvus veelgi suurem. Kõik see tekitab suuri ebamugavusi lasteaia- ja koolikohtade planeerimisel. Näiteks lasteaiaaeglaste (3–6) arv ja eriti nooremas koolieas (7–14) laste arv kasvab prognoosiperioodi alguses kiiresti, seejärel nihkub kasv gümnaasiumitasemele. Ka töötajate inimeste arv kasvab, kuid nende osakaal siiski suurt hüpet ei toimu. Tööealiste arv aga väheneb ning vähenemise ulatus erineb sisse- ja väljarände (väiksem) ja eeslinnastumise (suurem) stsenaariumide vahel.

Linnaosadest on rahvastikukasv suurim Pirital, kus isegi baasstsenaariumi korral rahvaarv ei vähene, elanikkonna vähenemine on suurim on aga Mustamäel, kus juba praegu on väga suur eakate inimeste osakaal.

II. Tallinn, rahvaloendus ja registrid

31.12.2011–31.03.2012 toimus Eestis üheteistkümnnes rahvaloendus. Võrreldes eelmise rahvaloendusega 2000. aastal on Eesti püsielanikke 75 816 (5,53%) vähem. Tallinna püsielanike arv on 8047 (2,01%) võrra väiksem, kuid Harjumaa püsielanike arv 26 961 võrra (5,13%) suurem.

Rahva arvukus kahaneb negatiivse loomuliku iibe ja negatiivse rändesaldo mõjul. Sündimust langetas ja väljarändet soodustas üldine majanduslangus.

Rahvastiku etnilises struktuuris pole toimunud eelmise loendusega võrreldes olulisi muutusi.

Halvenenud on rahvastiku vanusenäitajad, kuna noorte (kuni 14aastaste) osa rahvastikus on vähenenud ja 65+ealiste osakaal on suurenenud. Hea on aga siinjuures märkida, et 65+ elanike osakaalu kasv viitab kahe loenduse vahelisele oodatava eluea pikenemisele.

Positiivne on see, et eelmise loendusega võrreldes on arvukam kõige noorem, 0–4aastaste vanuserühm, tööealise, st 15–64aastase elanikkonna osakaal on jätkuvalt 67%.

Tallinn kasutab enda töös nii rahvastikuregistri (Siseministeerium) kui Statistikaameti (Rahandusministeerium) andmeid. Andmed erinevad, sest andmete kogumise meetodika on erinev (vt *Tallinn arvudes 2009–2010, lk 9–13/13–16*). Teada tuleb, et

- 16,6% tallinlase osas (s.o iga kuues!) ei vasta aadress rahvastikuregistris tegelikule (Statistikaameti andmekvaliteedi analüüs);
- 13 700 (3,3%) tallinlase andmed on rahvastikuregistris vaid linnaosa täpsusega, 208 inimese aadress on *Tallinn* ja registris on ka 9 inimest, kelle aadressiks on *Eesti*;
- Rahvastikuregistris on enda rahvuse määratlenud 90% tallinlastest. Statistikaameti järgi on eestlaste osakaal tallinlaste hulgas kolme protsendipunkti võrra suurem kui rahvastikuregistris;
- Rahvastikuregistris on enda emakeele määratlenud (st kodune keel või vastsündinutel ema järgi) 81% tallinlastest.

01.01.2012 seisuga oli rahvastikuregistris 416 144 tallinlast, Statistikaameti andmetel oli tallinlaste arv 401 072 ja arvestades rändet 402 166. Rahvaloenduse järgi on Tallinna püsielanike arv 392 331, rahvastikuregistri ja loenduse erinevus on 23 813 ehk 5,7%.

III. Tallinn ja üleriigiline planeering *Eesti 2030+*

http://eesti2030.files.wordpress.com/2012/06/eesti-2030-tekst_120528.pdf

Eesti 2030+ käsitleb ruumilisi seoseid teiste riikidega, samuti Eesti erinevaid regioone ning kogu maa- ja veeala tervikuna. Planeering toob kokku inimasustuse, looduse ja transpordi kõige olulisemad arengusuunad, eesmärk on suunata asustusstruktuuri ja üleriigiliste võrgustike terviklikku arendamist.

Üleriigilises planeeringus *Eesti 2030+* on Tallinn ja Tallinnaga seotud tegevused enam kui 50 korral.

Kokkuvõte

Tallinn on Eesti majanduselu keskus, Eesti värav (eriti mere ja õhu kaudu) ja peamine turismisiht. Tallinn peab arenema kvalitatiivselt ja funktsionaalselt, kuigi mitte ülejäänud Eesti arvel, ta peab arendama oma linnafunktsioone ja võtma uusi, soovivatult rahvusvahelise kaaluga ülesandeid. Tallinn peab kujunema Läänemere piirkonnas rahvusvaheliselt atraktiivseks keskuseks – see on kogu Eesti arengu hädavajalik tingimus.

Rahvusvaheliselt on Tallinna jaoks eriti tähtis koostöö Helsingiga / Soomega. Kahe linna tihedad majandus-, kultuuri- ja turismisidemed on heaks lähtekohaks koordineeritumalt toimiva kaksiklinna väljakujundamisel, mis peab leidma väljenduse ka linnade ruumilises planeerimises. Nn Talsinki kaksiklinna rahvusvaheline positsioon oleks palju tugevam ja märgatavam kui emmal-kummal linnal eraldi.

Nii Helsingi kui ka Tallinna jaoks on väga tähtsad suhted Peterburiga (Venemaa) ning nendest linnadest moodustuv koostöökolmnurk. Ühistegevus sõltub suuresti Venemaa suhtumisest, kuid sellekohased võimalused peab Eesti riik lahti hoidma. Tihedam koostöö Peterburiga võib anda ka Ida-Virumaa linnadele uue arengutõuke. Eestile on olulised keskused ka Stockholm ja Riia. Nii Peterburi, Stockholmi kui ka Riiaga tehtavaks koostööks peavad Tallinna ja nende linnade vahelised liikumisvõimalused märgatavalt paranema.

Eesti peamiseks välissuhtluse keskuseks jääb Tallinn, mis on teiste Euroopa piirkondadega seotud lennu-, laeva-, rongi- ja maanteeliikluse ning side- ja andmesidevõrgustike kaudu, kuid ka siin on palju kasutamata ressursi.

Tallinna lennujaam on Eesti peamine õhustranspordi sõlmpunkt, olulisim rahvusvaheline lennuvärav. Siit saab lennata suurematesse lähipiirkonna lennujaamadesse, kus avaneb võimalus ümber istuda, samuti pakutakse otseleude mitmesse Euroopa strateegiliselt olulisse keskusse. Tallinna lennujaama läbis 2011. aastal ligi kaks miljonit reisijat, kuid see on valmis vastu võtma palju enam inimesi. Tallinna lennuvälja asend kesklinna läheduses on hea.

Eesti mandriosa lennujaamadest (Tallinn, Tartu, Pärnu) lähtuvad lennud lähematesse põhisuhtepunktidesse, mis on raudtee abil ühendatud, võivad tulevikus asenduda kiire ja sagedase reisirongiliiklusega.

Rahvusvahelised reisilaevaliinid on koondunud pealinna. Tallinna Vanasadamat läbib aastas üle kaheksa miljoni reisija (2011), kuid see on valmis vastu võtma poole rohkem inimesi. Tallinnast saab regulaarse teha Helsingisse, Marienhamni (Ahvenamaa), Stockholmi ja 2011. aasta aprillist ka Peterburi.

Tallinna sadama ja lennujaama potentsiaali võimaldaks rohkem ära kasutada see, kui Tallinn muutuks senisest enam kruisireiside algus- ja/või lõpp-punktiks (reisijad saavad või lahkuvad valdavalt lennukiga). Kruisilaevu võtab vastu ka Saaremaa sadam. Samasugust potentsiaali võiks olla ka Pärnul.

Oluliseks transiidi- ja logistikasõlmeks on Tallinna piirkonna (eriti Muuga) kaubasadamad oma raudtee- ja maanteeühendusega. Senisest enam tuleb välisvedudesse kaasata suure potentsiaaliga Paldiski sadamad ja Sillamäe sadam.

Muuga ja Sillamäe sadama võimsus on praegu veel kogu mahus kasutusse võtmata. Kuna Muuga, Paldiski ja Sillamäe sadamates on enamik vajalikust taristust välja ehitatud, siis on juba planeeritud alade kasutuselevõtt nimetatud sadamates või nende naabruses riigile tähtis.

Paldiski sadamate arenguks ja Tallinna-siseste riskide vähendamiseks tasub Tallinna lõunapoolse raudtee möödasõidutrassi kindlasti alles hoida. Vajadus möödasõidu järele muutub eriti suureks juhul, kui Paldiski sadamaid läbivaid kaubavoogusid soovitakse märgatavalt kasvatada. Kaaluda tuleb teisigi võimalusi, kuidas kaupade raudteevedu suurtest linnadest (näiteks Tartust) mööda suunata.

Reisirongiliiklus on ainus riigisisene liikumisviis, mille abil on võimalik vähendada märkimisväärselt aegruumilist vahemaad. Maanteel ei saa kiirust samal määral ja sama ohutult suurendada. Tehniliselt heal tasemel raudteeliiklus võimaldab sõita kiirusel 120–160 km/h, laseb ajasäästlikult sõita (sh iga päev tööl käia) ja kaugemale reisida. Lisaks kiirusele on olulised ka kasutusmugavus ja sõidu ohutus. Regionaalne raudteeühendus peab toimima Tallinna-Pärnu, Tallinna-Viljandi, Tallinna-Tartu-Valga/Koidula, Tallinna-Narva ning Valga-Koidula liinidel. Tallinna ümber tugineb kohalik raudteeühendus peamiselt elektriraudteele.

Alles tuleb jätta võimalus taastada Tallinna-Haapsalu (-Rohuküla) liin. Seepärast ei ole mõttekas raudteetammi hävitada, raudteemaad kruntida ega anda seda püsivaks kasutamiseks muul otstarbel, mis takistaks selle hilisemat kasutamist raudteeliikluseks.

Helsingi-Tallinna võimaliku raudteetunneli suudme- ja trassiala on Eesti poolel planeeringutes fikseeritud ning sellise ühenduse rajamise võimalus tuleb säilitada. Tunnel võimaldaks siduda Rail Balticu Soome raudteevõrgu ja sealt lähtuvate rahvusvaheliste raudteekoridoridega.

Reisirongiliikluse kiirus, sagedus ja kasutusmugavus peavad kasvama kõigis Eesti jaoks tähtsates suundades. Tulevikus tuleb rongide maksimaalset lubatud piirkiirust suurendada Tallinna-Narva-Peterburi, Tallinna-Tartu-Pihkva ja Tartu-Valga-Riia liinidel kuni 160 km/h. Selle tulemusena kestab sõit Tallinnast Narva ja Tartusse alla 1,5 tunni ja Tartust Riiga alla 2 tunni. Juba 2011. aasta lõpuks oli nendel liinidel (Eesti osas) maksimaalne lubatud piirkiirus 120 km/h. Tallinna-Tartu-Valga-Riia liin on sisuliselt osa Rail Balticu ehituse esimesest etapist, millega ühendatakse kolm Balti riiki 2015. aastaks raudteed pidi uuesti Euroopa tuumikosaga. Rail Balticu esimest etappi ei tule samastada uuele otsetrassile kavandatava Rail Balticu kiire tavaraudteega.

Tähtsal kohal on raudteeliikluse hea sidusus teiste ühistranspordivahenditega ja aeglasema veeremi liikumisvõimaluste tagamine samal trassil. Selleks on peamistes suundades tõenäoliselt vaja välja ehitada kahe rööpapaariga raudteed või asjakohased möödasõiduvõimalused. Kõige vajalikumad on need Tallinna-Tartu liinil. Tallinna-Narva liini puhul tuleb kaaluda võimalust raudteeliikluse elektrifitseerimiseks, sest Venemaa poolel on elektriraudtee juba olemas. Lisaks kiirusele on tarvilik tagada ka piisav reisirongide liikumise sagedus.

Tehtud prognooside ja liikluse riskitaseme põhjal on planeerimisel rahvusvahelised maanteetrassid Tallinnast Narva ja Tartusse (ja sealt edasi Luhamaa ja Koidula suunas) ning Tallinnast Pärnusse (ja sealt edasi Ikla suunas) (*Via Baltica*). Samuti on suure riikliku tähtsusega suuremate keskuste (Tallinn, Tartu, Pärnu ja Narva) ümbersõidud. Planeeringutega määratakse trasside asukoht ja reserveeritakse nende väljaehitamiseks vajalikud maad.

Tallinnast piirkiirusel 240 km/h võimalikult otse lõunasse kulgev raudteetrassil (Rail Baltic) rong viiks inimesed kiiresti ja mugavalt Riiga (u kaks tundi), Kaunasesse, Varssavisse ning sealt edasi Kesk- ja Lõuna-Euroopasse või Euroopa nn tuumpiirkondadesse. See loob mitte ainult Eesti elanikele, vaid ka kümnetele miljonitele eurooplastele võimalusse tulla Eestisse ja minna siit edasi Põhjamaadesse ja Venemaale. Rail Baltic väga oluline ka kaubaveo seisukohalt. Aktiivne kaubavedu on selle raudtee pikaajalise tasuvuse eelduseks.

Regionaalse bussiliikluse kõrval on toimepiirkonnasisesel sidustamisel kohati oma osa ka raudteeliiklusel. Eriti oluline on siin Tallinna-piirkonna elektriraudtee, mille järele on selge vajadus ka järgmistel aastakümnetel. Lähiaastatel (alates 2012) soetatavad uued rongid parandavad selle teenuse kvaliteeti ja atraktiivsust tarbija jaoks.

Linnapiirkondades on taristu olulisteks osisteks kujunemas eri transpordiliike siduvad terminalid, kus inimesed leiavad hõlpsalt ja kiiresti sobival väljumisajal endale meelepärase ühissõiduki. Eriti tähtsad on sellised sõlmed suuremates keskustes, kus need saavad ühendada erinevaid liikumisviise.

Tähtsal kohal on Tallinnasse kavandatav Ülemiste terminal, mis annab hea võimaluse ühendada rahvusvahelise ja piirkondliku lennuliikluse, rahvusvahelise ja riigisisese raudteeliikluse, linnadevahelise, piirkondliku ja kohaliku bussiliikluse ning linnasisese liikluse (tramm, buss). Parandada tuleb ka eriliigiliste transpordilahenduste planeerimist Tallinna Vanasadama piirkonnas. Selleks saab rahvusvahelise laevaliikluse ühendada raudteeliikluse ja kohaliku ühistranspordiga ning – viimase abil – ka tulevase Ülemiste terminaliga.

Eri transpordiliikide sidustamisega seoses kerkib olulise teemana üles ka piisavas mahus turvaliste parkimisvõimaluste väljaarendamine olulisemate ühissõidukipeatuste juures (raudteejaamad, suuremad bussipeatused). See võimaldaks jalgratta- ja eraautoliikluse paremini ühistranspordivõimalustega ühitada.

Kasvav liikumisvajadus, mootorikütuse hinna tõus ja karmistuvad keskkonnanõuded tingivad suurema vajaduse ühistranspordi järele. Selle arendamise tingimuste loomine on kooskõlas Euroopa Liidu kestliku transpordipoliitika põhimõtetega ning on eelduseks Eesti asustuse püsimisele ja elamisvõimaluste tagamisele.

Mootorikütuste valdkonnas annab suure energiasäästu sidus ja kasutajakeskne ühistransport. Ühistranspordisüsteem peab olema sedavõrd heal tasemel, et inimesed hakkavad seda autotranspordile eelistama. Uute elamualade ja töökohtade planeerimisel ning väljaarendamisel tuleb arvestada ühissõidukitele mõeldud teid, peatusi jm. Veelgi tõhusam on koostada planeeringud asulate kompaktsust suurendades selliselt, et inimeste igapäevane liikumisvajadus väheneks. Energiasäästlik on linnalähipiirkondade parem ühendamine kergliiklusteede võrgustiku abil ning uusasustuse rajamise asemel hoopis olemasoleva asustuse säilitamine ja tihendamine.

Erasõidukite asendamine ühissõidukitega on esmatähtis suure liiklussagedusega linnades ja linnalähipiirkondades, s.t linnapiirkondades, kus eesmärk on leevendada autosõltuvuse tagajärgi – ummikuteist tulenevat ajakadu,

keskkonnaseisundi halvenemist, liiklusturvalisuse ja keskkonnaõnnetuste riske. Kui enamikus linnapiirkondades täidab seda ülesannet eelkõige bussiliiklus, siis Tallinnas väärib säilitamist ja arendamist ka elektritransport (tramm, troll, elektrirong).

Linnade sisestruktuuri ja lähialade sidustamise seisukohalt on oluline kergliikluse (jalgsiliiklus, jalgrattaliiklus jms) olukorra parandamine. Otstarbekas on ühendada jalg- ja jalgrattateed piirkonniti võrgustikuks. Kergliiklusteed peavad siduma suuremad elamupiirkonnad töökohtade, matkaradade, spordirajatiste, haridusasutuste ja muude teenuste osutamise ja vaba aja veetmise kohtadega (kaubanduskeskused, linnasüda jm) ning tähtsamate transpordisõlmedega (rongi- ja bussipeatused jm). Aktiivsema kasutusega kergliiklusteid peab saama kasutada aasta ringi.

Elektrivõrkude pidev uuendamine peab toimuma umbes 30aastase intervalliga. Põhi- ja jaotusvõrk tuleb viia asulates üle maakaablitele, asulavälistes piirkondades peab aga suurendama õhu- ja maakaablite osakaalu ning nüüdisajastama õhuliine. Varustuskindluse parandamiseks luuakse lähiaastatel 330 kV ringvõrk (Tallinn-Narva-Tartu-Pärnu-Tallinn). Ühe võimaliku arengusuundumuseks nähakse ka olemasoleva 220 kV liini asendamist 330 kV liiniga.

Linnade sisestruktuuri oluline element on veekogud (sh meri). Veeäärseid alasid tuleb väärtustada ja avada. Veekogude kasutusvõimaluste suurendamiseks saab luua avalikud ligipääsud veekogudeni ja ühendada veekogude kaldad loomulikult viisil ülejäänud avatud ja avalikus kasutuses aladega.

Linnasisesed rohevõrgustikud tuleb siduda ümbruse haljasalade, metsade jt looduslike alade, linnalähedaste puhke- ja sportimispaikadega. See on vajalik eeskätt suurte linnade (Tallinn, Tartu) ümbruses. Kui mujal ei ole rohevõrgustiku toimimine häiritud, siis linnades tuleb enam pühenduda ökosüsteemi terviklikkuse väärtustamisele ja säilitamisele, rohevõrgustiku sidususe hoidmisele ja parandamisele.

Eesti 2030+ elluviimise tegevuskava järgi, et tagada kiire, piisava sagedusega ja mugav ühendus välismaailmaga:

Tallinna Linnavalitsus kavandab aastatel 2012–2016

raudtee- bussi-, laeva- ja lennuliiklusest siduva mitmeliigilise ühistransporditerminali ja selle linnaliiklusega ühendamist Tallinnas;

Majandus- ja Kommunikatsiooniministeerium arendab aastatel 2020–2030

Tallinn-Tartu, Tallinn-Narva ja Tartu-Valga raudteelõike viisil, mis tagab reisirongide liikumiskiiruse kuni 160 km/h.

The number of population and its composition is the basis for the development and plans of Tallinn. The number of population of working age and dependants, future number of kindergarten and school places and elderly requiring care depends on the number of population and its age division. The birth rate of the region and thus the development in longer perspective in its turn depends on the number of the young people.

I. Population prognosis of Tallinn

Tallinn has two valid population prognoses today:

1. *Estimated number of population according to age and sex in Tallinn, 2011–2050*, of the Statistical Office, table RV091 on the website of the Statistical Office;
2. *Tallinn population prognosis 2011–2030* according to Tallinn city districts
<http://uuringud.tallinnlv.ee/document.aspx?id=11262>

Prepared by:

Rivo Noorkõiv (Geomedia OÜ) and PhD Tiit Tammaru (Tartu University).

Basic data

- Population Register – age compositions of city districts according to six age groups, increase and migration in city districts;
- Tallinn City Planning Department – building permits and detailed plans in city districts;
- Statistical Office – general demographic indicators.

The development of population is analysed in the prognosis and this enables to optimize the volume of services related to the infrastructure of child care institutions, schools, public transport, health care and social sector and city room planning.

The future number and composition of population is influenced by two important factors: age composition of population by the moment of prognosis and the changes regarding the birth rate, death rate and migration during the prognosis period.

Summary

The number of population in Tallinn increased up to the year 1990, thereafter decreased considerably in 1990s mainly due to the emigration of ethnic minorities and increased again in 2000s. The current growth of the number of population is positively influenced by the migration of major generations born in 1980s from elsewhere in Estonia to Tallinn, the resulting high birth rate and extensive decrease in new dwelling construction caused by deep economic crisis which reduces the intensity of urban sprawl.

Tallinn's migration balance with close rural municipalities is still though negative and the young people having moved to the city from elsewhere in Estonia are reaching the age of establishing their own families. Thus the focal question of Tallinn's population development for the next 10 years is how intensive the leave of the people at the age of establishing their family to the close rural municipalities will be. The impact of other migration processes (moving abroad and the leave of 40+ people to elsewhere in Estonia, incl. their migration back to their home places) during the period of prognosis is smaller, whereby the importance of emigration from Estonia decreases in time (the number of people at the main age of migration decreases fast), at the same time 40+ migration becomes somewhat more important due to the ageing of population.

The base scenario prepared in the course of this analysis (migration is not taken into account) indicates the decrease in Tallinn's number of population from 412 000 citizens in 2011 up to 390 000 citizens in 2030, i.e. by approximately 5%.

Only immigration scenario out of the three prepared scenarios indicates the growth in number of population from 412 000 citizens up to 428 000 citizens, i.e. by approximately 5% in the years 2011–2030. The realization of this scenario would also mean the logical continuation of the last 10-year development. Though, two circumstances should be considered which might not guarantee the continuation of the current development. First, the really minor birth generations of 1990s are reaching the main age of migration, i.e. there are less potential people moving to Tallinn from elsewhere in Estonia within next 10 years than within the last decade. Secondly, one could guess that the new dwelling construction stopped by economic recession in the close rural municipalities starts again at some moment and the major birth generations of 1980s live in Tallinn who are at the family age and search for family-friendly living environment. The keeping of these people in Tallinn is thus the major city political challenge for the next decade. For example, the high buildings without elevator (e.g. Mustamäe) and the bachelor apartments are poor choices for the families.

Urban sprawl scenario indicates the decrease in number of population from 412 000 citizens up to 381 000 citizens, i.e. by approximately 8% in the years 2011–2030. The preparation for urban sprawl scenario is thus reasonable – the decrease in migration potential elsewhere in Estonia 2010–2020, at the same time the highlight of potential of urban sprawl in Tallinn provides a sufficient basis for the realization of this scenario. As other contacts of the people moving to the close rural municipalities remain strongly connected with Tallinn, this also means the material increase in commuting in the city region as a whole.

Major changes are taking place in the period of prognosis regarding the age groups. The scope of changes as to Tallinn as a whole results from that the age groups of 0–4 and 20–34 are large and the minor age group of 5–19

remains in-between them. The variability in city districts is even larger. All this creates major discomfort in planning of kindergarten and school places. For example, the number of the children at the age of kindergarten (3–6) and especially the number of children at the junior school age (7–14) increases fast at the beginning of prognosis period, thereafter the increase shifts to the gymnasium level. The number of people at the age of leaving the job also increases, but no major change takes place in their percentage. The number of people at the working age though decreases and the scope of decrease differs between the immigration (lower) and urban sprawl (higher) scenarios.

The growth in population is the largest in Pirita, regarding the city districts, where the number of population does not decrease even in case of base scenario, the decrease in citizenship is the largest though in Mustamäe, where the percentage of elderly people already now is very high.

II. Tallinn, census and registries

The eleventh census took place in Estonia during 31 December 2011 up to 31 March 2012. Compared to the previous census in 2000 Estonia has 75 816 (5.53%) less permanent residents. The number of permanent residents in Tallinn has decreased by 8047 (2.01%), but the number of permanent residents in Harjumaa has increased by 26 961 (5.13%).

The number of population decreases upon the impact of negative natural increase and negative migration balance. The birth rate was decreased and emigration was favoured by general economic recession.

No major changes compared to the previous census have taken place in the ethnical structure of population.

The age indicators of population have worsened, as the percentage of the young people (up to 14 year olds) in population has decreased and the percentage of 65+ old people has increased. Hereby it is good to note that the increase in percentage of 65+ citizens refers to the extension of the expected life span between two censuses.

It is positive that compared to the previous census the age group of 0–4 year olds is most numerous, the percentage of the group of the citizenship at the working age, i.e. aged 15–64 is continuously 67%. Tallinn uses the data of the Population Register (Ministry of Internal Affairs) as well as the Statistical Office (Ministry of Finance). The data are different, as the methodology for data collection is different (see *Tallinn in figures 2009–2010*, pg 9–13/13–16). One should be aware that

- The address of 16.6% of Tallinners (i.e. every sixth) in the Population Register is not compliant with the actual one (analysis of data quality of the Statistical Office);
- The data of 13 700 (3.3%) Tallinners are in the Population Register with only city district accuracy, 208 persons whose address is provided as only *Tallinn* and the register contains also 9 persons whose address is *Estonia*;
- 90% of the Tallinners have identified their nationality in the Population Register. According to the Statistical Office the percentage of the Estonians among Tallinners is by three percent points higher than in the Population Register;
- 81% of the Tallinners have specified their mother tongue in the Population Register (i.e. the home language or according to the mother as to the newborn).

As at 1 January 2012 the Population Register included 416 144 Tallinners, according to the data of the Statistical Office the number of Tallinners was 401 072 and considering the migration 402 166. According to the census the number of permanent citizens of Tallinn is 392 331, the difference of Population Register and census is 23 813, i.e. 5.7%.

III. Tallinn and National Spatial Plan *Estonia 2030+*

http://eesti2030.files.wordpress.com/2012/06/eesti-2030-tekst_120528.pdf

Estonia 2030+ handles the spatial relations with other countries, also the different regions of Estonia and the total land and water area as a whole. The plan involves the most important development trends of human settlement, nature and transport, the aim of which is to direct the integral development of settlement structure and national networks.

The National Spatial Plan *Estonia 2030+* includes Tallinn and the activities related to Tallinn for more than 50 times.

Summary

Tallinn is the centre of the Estonian economic life, the Estonian gate (especially through sea and air) and the main tourism destination. Tallinn should develop in quality and function, although not on account of the rest of Estonia, it has to develop its city functions and assume new tasks, recommendably of international importance. Tallinn should become the internationally attractive centre in the Baltic Sea region – this is an essential condition for the development of the whole Estonia.

The cooperation with Helsinki / Finland is internationally especially important for Tallinn. The close economic, cultural and tourism relations of two cities are the good starting point for establishing the twin city functioning as more coordinated which is expressed also in city room planning. The international position of so-called Talsinki twin city would be much stronger and noticeable than both cities separately.

The relations with St. Petersburg (Russia) and the cooperation triangle consisting of these cities are very important for Helsinki as well as Tallinn. The joint activities depend greatly on the attitude of Russia, but the relevant possibilities should be kept open by Estonia. The closer cooperation with St. Petersburg could give a new push for development also to the cities of Ida-Virumaa. Stockholm and Riga are important centres for Estonia. To cooperate with St. Petersburg, Stockholm as well as Riga the traffic possibilities between Tallinn and these cities should considerably improve.

Tallinn remains the Estonian main centre of foreign relations which is related to the European regions through air, sea, train and road traffic, communication and data communication networks, but a lot of unused resource is also here.

Tallinn airport is the Estonian main junction of air transport, the most important international airgate. All major airports can be flown from here where one can change the flights, also direct flights to several European strategically important centres are offered. Approximately two million passengers crossed Tallinn airport in 2011, but it is ready to receive much more people. The location of Tallinn airport in the vicinity of the city centre is good.

The flights departing from the airports of the Estonian continental part (Tallinn, Tartu, Pärnu) to the closer main destinations, connected with the help of the railway, could in the future be replaced with fast and frequent passenger train traffic.

International passenger ship lines are in the capital city. Tallinn Vanasadam is crossed by over eight million passengers (2011) a year, but this is ready to receive twice as much people. Regular trips can be made from Tallinn to Helsinki, Marienhamn (Åland islands), Stockholm and also St. Petersburg from April 2011.

The potential of Tallinn port and airport can be more used if Tallinn would become more than ever the beginning and/or final destination of cruise trips (the passengers arrive or leave mainly by plane). The cruise ships are also received by Saaremaa port. Pärnu could have the same potential.

The important transit and logistics junction is the commercial ports of Tallinn district (especially Muuga) with its railway and road connections. Paldiski ports of high potential and Sillamäe port should be involved in overseas transport more than before.

The capacity of Muuga and Sillamäe port is currently yet not in use within full scope. As most of the necessary infrastructure have been built in Muuga, Paldiski and Sillamäe ports, the launching of the already planned areas in the mentioned ports or in their neighbourhood is important for the state.

Tallinn's bypass utility line of southern railway should be surely kept for the development of Paldiski ports and decrease of in-Tallinn risks. The need for bypass is especially big provided the trade flows crossing Paldiski ports will be considerably increased. Other options how to make the railway transport of goods pass the cities (e.g. Tartu), should be also considered.

Passenger train traffic is the only national way of traffic with the help of which the time-room distance could be considerably decreased. Speed cannot be increased on road within the same rate and safety. The railway traffic at the technically good level enables to travel with the speed of 120–160 km/h, lets to drive by saving time (incl. go to work every day) and travel farther. In addition to speed the using comfort and safety of drive are also important. Regional railway connection should function on lines of Tallinn-Pärnu, Tallinn-Viljandi, Tallinn-Tartu-Valga/Koidula, Tallinn-Narva and Valga-Koidula. The local railway connection around Tallinn is mainly based on the electric railway.

The possibility to restore Tallinn-Haapsalu (-Rohuküla) line should remain. Therefore it is unreasonable to destroy the railway dam, prime the railway area and give this for permanent use for any other purpose which would hinder its later use in railway traffic.

The drain and highway area of possible railway tunnel of Helsinki-Tallinn has been fixed in plans on the Estonian side and the possibility of such connection should be preserved. The tunnel would enable to connect Rail Baltic Finland railway network with the international railway corridors departing from there.

The speed, frequency and usage comfort of passenger train traffic should increase in all directions important for Estonia. In the future the maximum speed limit of the trains needs to be increased on the lines of Tallinn-Narva-St. Petersburg, Tallinn-Tartu-Pskov and Tartu-Valga-Riga up to 160 km/h. As a result of the latter the drive from Tallinn to Narva and Tartu takes 1.5 h and from Tartu to Riga less than 2 hours. Already by the end of 2011 the maximum allowed speed limit on these lines (as regards Estonia) was 120 km/h. The line of Tallinn-Tartu-Valga-Riga is practically a part of the first stage of the construction of Rail Baltic which connects three Baltic countries by the year 2015 along the railroad again with the European core part. The first stage of Rail Baltic should not be equalized with the fast regular railway of Rail Baltic planned on the new direct highway.

The good connection of railway traffic with other public transport means and the guarantee of traffic opportunities of slower rolling stock on the same line are at the important place. For that purpose the railways with two pairs of rails or relevant bypass possibilities should be probably built in main directions. The most required ones are these on Tallinn-Tartu line. In case of Tallinn-Narva line one should consider the possibility for electrification of railway traffic, as on the Russian side the electrical railway is already existent. In addition to speed it is necessary to guarantee also the sufficient frequency of traffic of passenger trains.

On the basis of made estimates and risk level of traffic the international road highways from Tallinn to Narva and Tartu (and from there towards Luhamaa and Koidula) and from Tallinn to Pärnu (and from there towards Ikla) (Via Baltica) are being planned. The detours of major centres (Tallinn, Tartu, Pärnu and Narva) are of major national importance. The plans specify the location of the utility lines and the lands required for their construction are reserved.

The train going as directly as possible on the railway line (Rail Baltic) to the south at the speed limit of 240 km/h from Tallinn would take the people fast and comfortably to Riga (about two hours), Kaunas, Warsaw and from there on to Central and South European or so-called European core regions. This creates the possibility not only for the Estonian citizens, but also tens of millions of Europeans to go from there on to the Nordic countries and Russia. Rail Baltic is also very important in the viewpoint of goods transport. Active goods transport is the presumption of long-term profitability of this railway.

Besides regional bus traffic, the railway traffic has in places also own part in connection within the functioning region. The electrical railway of Tallinn region is here especially important, for which there is a clear need also in the next decades. The new trains to be acquired in the coming years (since 2012) improve the quality and attractiveness of this service for the consumer.

The terminals connecting different types of transport are becoming the important parts of infrastructure in the city districts where people find easily and fast the pleasant public vehicle at the suitable departing time. Such junctions in major centres where they could connect different ways of traffic are especially important.

Ülemiste terminal planned to Tallinn is at the important place which gives a good opportunity to connect international and regional air traffic, international and national railway traffic, intercity regional and local bus traffic and intercity traffic (tram, bus). The planning of different types of transport solutions in the region of Tallinn Vanasadam should be also improved. For that purpose international sea traffic can be connected with railway traffic and local public transport and with the help of the latter - also with future Ülemiste terminal.

Related to the connection of different types of transport the important subject is also the development of safe parking possibilities within sufficient scope by the more important public transport stops (railway stations, major bus stops). This would enable to better combine the bicycle and private car traffic with public transport possibilities.

The increasing traffic need, rise in price of motor fuel and the stricter environmental requirements cause major requirement for public transport. The creating of conditions for such development is in accordance with the principles of sustainable transport policy of the European Union and is a presumption for preservation of the Estonian settlement and guarantee of living conditions.

In the sector of motor fuels the coherent and user-focused public transport gives major energy saving. The public transport system should be at so good level that the people start preferring this to car transport. The roads, stops etc meant for the public vehicles should be considered in planning and developing the new residential areas and workplaces. It is even more efficient to prepare the plans by increasing the compactness of the settlements so that the daily traffic need of people would decrease. The better connection of the suburban districts with the help of network of light traffic roads and the preservation and concentration of the existing settlement instead of establishing the new settlement is energy saving.

The replacement of private vehicles with public vehicles is of first priority in the cities and suburban districts of major traffic frequency, i.e. in the city districts where the aim is to mitigate the consequences of car dependence – the time loss resulting from the traffic jams, worsening of environmental status, risks of traffic security and environmental accidents. This task is foremost fulfilled by bus traffic in the most city districts, the electrical transport (tram, trolley, electric train) is also worth of preservation and development in Tallinn.

The improvement of the situation of light traffic (pedestrian traffic, bicycle traffic etc) is important from the viewpoint of internal structure and nearby areas of cities. It is reasonable to connect the pedestrian and bicycle roads by districts into a network. Light traffic roads should connect the larger residential districts with workplaces, hiking tracks, sport facilities, educational establishments and other places for the provision of services and entertainment places (trade centres, heart of the city etc) and more important transport junctions (train and bus stops etc). The light traffic roads of more active use should be used all the year around.

The continuous renewal of electrical networks should take place with about 30 years interval. The main and division network in the settlements should be transferred to land cables, the percentage of air and land cables should be increased in the districts outside the settlements and the air lines need to be updated. 330 kV ring network (Tallinn-Narva-Tartu-Pärnu-Tallinn) will be created in the coming years to improve the reliability. The replacement of the existing 220 kV line with 330 kV line is also seen as one of the potential development trends.

The important element of the city inner structure is the water bodies (incl. sea). The areas near the water bodies should be valued and opened. To increase the usage possibilities of water bodies the public access to the water bodies can be created and the coasts of the water bodies should be connected naturally with the remaining open areas in public use.

The intercity green networks should be connected with the green areas, forests and other natural districts of the surrounding, suburban resting and sporting places. This is foremost necessary around the big cities (Tallinn, Tartu). If the functioning of the green network is not disturbed elsewhere, one should devote more to the value and preservation of integrity of ecosystem, keeping and improvement of connection of green network in the cities.

According to implementation action plan of Estonia 2030+ to guarantee the comfortable fast connection of sufficient frequency with the outer world:

Tallinna City Government plans in the years 2012–2016

diverse public transport terminal connecting railway, bus, sea and air traffic and its combining with the city traffic in Tallinn;

The Ministry of Economic Affairs and Communication develops in the years 2020–2030

the railway sections of Tallinn-Tartu, Tallinn-Narva and Tartu-Valga in the way which guarantees the speed of passenger trains of up to 160 km/h.

***Statistilised andmed on asendamatuks allikateks
akadeemilisel uurimisel ning
ettevõtluse ja kodanikuühiskonna arendamisel.***

***Statistical data are irreplaceable sources
in academic research and
development of entrepreneurship and civil society.***

1. RAHVASTIK. MAAKASUTUS TALLINNAS - POPULATION. LAND USE IN TALLINN

1.1

Tallinna linnaosade elanike arv Population of Tallinn by districts

		2008	2009	2010	2011	2012
Tallinn	Kokku - Total	401 372	404 005	406 703	411 980	416 144
	Haabersti	39 587	40 454	41 051	41 549	42 294
	Kesklinn - Centre	47 671	48 158	48 646	50 182	51 308
	Kristiine	29 478	29 221	29 395	29 810	30 055
	Lasnamäe	112 001	113 332	114 258	115 654	116 273
	Mustamäe	64 243	64 339	64 113	64 597	64 237
	Nõmme	38 725	38 428	38 100	38 275	38 898
	Pirita	14 039	14 595	15 135	15 567	16 636
	Põhja-Tallinn - Northern Tallinn	55 628	55 478	56 005	56 346	56 443

Seisuga 01.01 - As of 1st of January

Allikas - Source: Siseministerium, rahvastikuregister - Estonian Ministry of the Interior, Population Register

1.2

Tallinna rahvastiku koosseis soo ja vanuse järgi Population of Tallinn by sex and age

		2008	2009	2010	2011	2012
Tallinn	Kokku - Total	401 372	404 005	406 703	411 980	416 144
	Naised - Females					
	0-85+	224 204	224 798	225 539	228 499	230 154
	0-4	11 210	11 937	12 389	12 750	12 914
	5-9	8 323	8 655	9 128	9 554	10 197
	10-14	7 711	7 636	7 588	7 703	7 890
	15-19	11 818	10 528	9 553	8 930	8 330
	20-24	15 736	15 646	15 212	15 684	15 121
	25-29	18 371	18 358	18 507	18 900	18 867
	30-34	17 204	17 515	17 690	18 061	18 337
	35-39	15 095	15 459	15 859	16 139	16 381
	40-44	13 512	13 413	13 319	13 636	14 212
	45-49	15 516	15 085	14 819	14 330	13 850
	50-54	15 892	15 740	15 454	15 449	15 451
	55-59	15 515	15 410	15 383	15 667	15 698
	60-64	11 847	12 961	14 100	14 957	15 173
	65-69	13 820	12 680	11 678	11 054	10 756
	70-74	11 709	12 521	13 135	13 294	13 766
	75-79	9 985	9 610	9 454	9 502	9 717
	80-84	6 919	7 228	7 463	7 757	7 909
	85+	4 021	4 416	4 808	5 132	5 585
	Mehed - Males					
	0-85+	177 168	179 207	181 164	183 481	185 990
	0-4	12 143	12 819	13 153	13 328	13 355
	5-9	9 011	9 307	9 789	10 225	10 869
	10-14	7 998	7 949	8 033	8 324	8 455
	15-19	12 001	10 761	9 716	8 968	8 571
	20-24	14 612	14 710	14 562	14 592	13 807
	25-29	15 116	15 663	16 051	16 329	16 641
	30-34	14 845	15 335	15 859	16 223	16 586
	35-39	13 221	13 815	14 248	14 661	15 195
	40-44	11 855	11 863	12 144	12 573	13 163
	45-49	12 654	12 645	12 511	12 277	12 156
	50-54	11 951	11 937	11 982	11 995	12 265
	55-59	11 022	11 063	11 112	11 401	11 567
	60-64	7 787	8 554	9 329	9 882	10 143
	65-69	8 512	7 745	7 066	6 649	6 499
	70-74	6 330	6 720	7 122	7 281	7 525
	75-79	4 588	4 512	4 400	4 446	4 561
	80-84	2 471	2 703	2 878	3 009	3 150
	85+	1 051	1 106	1 209	1 318	1 482

Seisuga 01.01 - As of 1st of January

Allikas - Source: Eesti Siseministerium, rahvastikuregister - Estonian Ministry of the Interior, Population Register

1.3

Tallinna linnaosade rahvastiku soo- ja vanuskoosseis Population of Tallinn districts by sex and age

	Tallinn	Haabersti	Kesklinn - Centre	Kristiine	Lasna- mäe	Musta- mäe	Nõmme	Pirita	Põhja- Tallinn - Northern Tallinn
Tallinn									
Naised - Females									
0-85+	230 154	23 388	27 833	16 704	64 388	36 708	21 109	8 829	31 195
0-4	12 914	1 306	1 865	995	3 353	1 796	1 285	631	1 683
5-9	10 197	1 085	1 495	721	2 591	1 359	1 119	580	1 247
10-14	7 890	917	979	568	2 007	1 138	882	380	1 019
15-19	8 330	937	924	666	2 104	1 266	941	388	1 104
20-24	15 121	1 382	1 791	1 115	4 316	2 408	1 404	579	2 126
25-29	18 867	1 702	2 619	1 346	5 925	2 820	1 418	624	2 413
30-34	18 337	1 697	2 830	1 387	5 314	2 482	1 450	762	2 415
35-39	16 381	1 917	2 407	1 234	4 034	2 262	1 553	766	2 208
40-44	14 212	1 516	1 879	1 111	3 243	2 343	1 472	697	1 951
45-49	13 850	1 306	1 535	962	3 896	2 129	1 340	559	2 123
50-54	15 451	1 306	1 610	1 018	5 450	1 936	1 400	609	2 122
55-59	15 698	1 467	1 539	958	5 942	1 808	1 277	510	2 197
60-64	15 173	1 845	1 501	1 079	4 964	2 120	1 246	418	2 000
65-69	10 756	1 335	1 121	857	2 592	2 151	1 033	347	1 320
70-74	13 766	1 518	1 187	987	3 393	3 353	1 117	301	1 910
75-79	9 717	914	914	710	2 269	2 433	827	239	1 411
80-84	7 909	731	905	583	1 736	1 803	738	238	1 175
85+	5 585	507	732	407	1 259	1 101	607	201	771
Mehed - Males									
0-85+	185 990	18 906	23 475	13 351	51 885	27 529	17 789	7 807	25 248
0-4	13 355	1 355	1 833	1 073	3 464	1 922	1 257	712	1 739
5-9	10 869	1 150	1 570	796	2 866	1 449	1 156	577	1 305
10-14	8 455	1 002	979	590	2 239	1 119	1 006	435	1 085
15-19	8 571	947	913	672	2 130	1 343	1 002	420	1 144
20-24	13 807	1 224	1 648	1 004	3 941	2 162	1 342	508	1 978
25-29	16 641	1 430	2 142	1 169	5 366	2 562	1 327	520	2 125
30-34	16 586	1 596	2 412	1 132	5 039	2 233	1 331	634	2 209
35-39	15 195	1 660	2 233	1 055	4 108	1 967	1 384	703	2 085
40-44	13 163	1 474	1 805	1 003	2 970	2 067	1 339	619	1 886
45-49	12 156	1 258	1 561	850	3 011	1 857	1 219	541	1 859
50-54	12 265	1 057	1 408	796	3 899	1 574	1 117	503	1 911
55-59	11 567	959	1 300	723	4 159	1 259	1 023	474	1 670
60-64	10 143	1 200	1 140	672	3 387	1 134	911	362	1 337
65-69	6 499	853	765	535	1 593	1 038	705	231	779
70-74	7 525	870	711	555	1 813	1 705	682	243	946
75-79	4 561	463	463	357	1 004	1 127	430	144	573
80-84	3 150	279	379	253	624	693	358	117	447
85+	1 482	129	213	116	272	318	200	64	170

Seisuga 01.01.2012 - As of 1st of January 2012

Allikas - Source: Eesti Siseministeerium, rahvastikuregister - Estonian Ministry of the Interior, Population Register

1.4

Rahvastik vanuse järgi Population by age

		2008	2009	2010	2011	2012
Harjumaa - Harju county	Kokku - Total	523 277	524 938	526 505	528 468	529 898
	0-14	76 262	78 973	81 763	84 751	87 328
	15-29	112 831	108 666	104 471	100 297	96 544
	30-64	248 974	252 245	255 153	257 949	258 972
	65+	85 112	84 973	85 045	85 409	87 000
	Teadmata - Unknown		98	81	73	62

		2008	2009	2010	2011	2012
Eesti - Estonia	Kokku - Total	1 340 935	1 340 415	1 340 127	1 340 194	1 339 662
	0–14	198 703	200 364	202 774	205 700	207 653
	15–29	300 861	296 104	290 138	283 422	275 858
	30–64	610 729	614 365	618 328	622 950	625 810
	65+	230 469	229 437	228 753	228 007	230 250
	Teadmata - Unknown	173	145	134	115	91

Seisuga 01.01 - As of 1st of January

Allikas - Source: Eesti Statistikaamet - Statistics Estonia

1.5 Tallinna rahvastiku rahvuskoosseis Ethnic composition of the population of Tallinn

		2008	2009	2010	2011	2012
Tallinn	Kokku - Total	401 380	404 011	406 708	411 980	416 144
	Eestlased - Estonians	209 811	210 745	212 345	216 104	219 140
	Venelased - Russians	154 426	155 944	156 983	158 539	159 778
	Ukrainlased - Ukrainians	15 488	15 409	15 288	15 108	14 956
	Valgevenelased - Belarusians	8 490	8 403	8 324	8 200	8 065
	Soomlased - Finns	2 514	2 554	2 537	2 557	2 547
	Juudid - Jews	1 559	1 556	1 568	1 545	1 540
	Tatarlased - Tatars	1 346	1 339	1 330	1 330	1 318
	Teised rahvused - Other nationalities	7 746	8 061	8 332	8 597	8 800
	Kokku [%] - Total [%]	100,0	100,0	100,0	100,0	100,0
	Eestlased - Estonians	52,3	52,2	52,2	52,5	52,7
	Venelased - Russians	38,5	38,6	38,6	38,5	38,4
	Ukrainlased - Ukrainians	3,9	3,8	3,8	3,7	3,6
	Valgevenelased - Belarusians	2,1	2,1	2,0	2,0	1,9
	Soomlased - Finns	0,6	0,6	0,6	0,6	0,6
	Juudid - Jews	0,4	0,4	0,4	0,4	0,4
	Tatarlased - Tatars	0,3	0,3	0,3	0,3	0,3
	Teised rahvused - Other nationalities	1,9	2,0	2,0	2,1	2,1
	Haabersti					
	Eestlased - Estonians	48,8	48,8	49,0	49,2	49,4
	Venelased - Russians	41,0	41,2	41,1	41,1	41,1
Ukrainlased - Ukrainians	4,4	4,3	4,2	4,1	4,0	
Valgevenelased - Belarusians	2,5	2,4	2,3	2,2	2,2	
Soomlased - Finns	0,7	0,7	0,7	0,7	0,7	
Juudid - Jews	0,5	0,5	0,5	0,5	0,5	
Tatarlased - Tatars	0,4	0,4	0,4	0,4	0,3	
Teised rahvused - Other nationalities	1,7	1,8	1,9	1,9	1,9	
Kesklinn - Centre						
Eestlased - Estonians	71,1	71,1	71,2	71,7	72,1	
Venelased - Russians	22,4	22,2	22,0	21,6	21,3	
Ukrainlased - Ukrainians	1,9	1,9	1,9	1,7	1,7	
Valgevenelased - Belarusians	0,9	0,9	0,9	0,8	0,8	
Soomlased - Finns	0,8	0,9	0,8	0,9	0,9	
Juudid - Jews	0,7	0,7	0,7	0,7	0,7	
Tatarlased - Tatars	0,2	0,2	0,2	0,2	0,2	
Teised rahvused - Other nationalities	2,0	2,2	2,3	2,4	2,4	
Kristiine						
Eestlased - Estonians	67,8	67,9	68,3	68,6	69,0	
Venelased - Russians	25,6	25,5	25,3	24,9	24,7	
Ukrainlased - Ukrainians	2,4	2,4	2,3	2,3	2,2	
Valgevenelased - Belarusians	1,4	1,4	1,4	1,3	1,3	
Soomlased - Finns	0,6	0,6	0,6	0,6	0,6	
Juudid - Jews	0,3	0,3	0,3	0,3	0,3	
Tatarlased - Tatars	0,2	0,2	0,2	0,2	0,2	
Teised rahvused - Other nationalities	1,7	1,7	1,7	1,8	1,8	

	2008	2009	2010	2011	2012
Lasnamäe					
Eestlased - Estonians	28,6	28,3	28,1	28,0	27,7
Venelased - Russians	57,8	58,2	58,5	58,8	59,3
Ukrainlased - Ukrainians	6,1	6,0	6,0	5,8	5,7
Valgevenelased - Belarusians	3,3	3,3	3,2	3,2	3,1
Soomlased - Finns	0,6	0,6	0,6	0,6	0,6
Juudid - Jews	0,4	0,4	0,4	0,3	0,3
Tatarlased - Tatars	0,5	0,5	0,5	0,5	0,5
Teised rahvused - Other nationalities	2,6	2,7	2,7	2,7	2,8
Mustamäe					
Eestlased - Estonians	57,4	57,2	57,2	57,5	57,5
Venelased - Russians	34,2	34,4	34,5	34,2	34,3
Ukrainlased - Ukrainians	3,4	3,4	3,4	3,3	3,3
Valgevenelased - Belarusians	1,9	1,9	1,8	1,8	1,7
Soomlased - Finns	0,7	0,7	0,7	0,7	0,7
Juudid - Jews	0,5	0,5	0,5	0,4	0,4
Tatarlased - Tatars	0,3	0,3	0,3	0,3	0,3
Teised rahvused - Other nationalities	1,5	1,5	1,6	1,7	1,8
Nõmme					
Eestlased - Estonians	83,8	84,0	84,2	84,4	84,6
Venelased - Russians	12,5	12,3	12,1	12,0	11,8
Ukrainlased - Ukrainians	1,4	1,3	1,3	1,3	1,2
Valgevenelased - Belarusians	0,7	0,6	0,6	0,6	0,6
Soomlased - Finns	0,4	0,4	0,4	0,4	0,4
Juudid - Jews	0,1	0,1	0,1	0,1	0,1
Tatarlased - Tatars	0,1	0,1	0,1	0,1	0,1
Teised rahvused - Other nationalities	1,1	1,2	1,2	1,3	1,2
Pirita					
Eestlased - Estonians	81,6	80,9	80,3	79,8	79,0
Venelased - Russians	13,7	14,2	14,6	15,0	15,8
Ukrainlased - Ukrainians	1,4	1,5	1,5	1,5	1,5
Valgevenelased - Belarusians	0,6	0,6	0,7	0,7	0,7
Soomlased - Finns	0,7	0,7	0,7	0,7	0,7
Juudid - Jews	0,5	0,5	0,5	0,5	0,5
Tatarlased - Tatars	0,1	0,1	0,1	0,1	0,1
Teised rahvused - Other nationalities	1,5	1,6	1,7	1,8	1,7
Põhja-Tallinn - Northern Tallinn					
Eestlased - Estonians	41,9	42,2	42,9	43,7	44,4
Venelased - Russians	48,3	48,0	47,5	46,7	46,1
Ukrainlased - Ukrainians	4,2	4,2	4,1	4,0	4,0
Valgevenelased - Belarusians	2,5	2,5	2,4	2,4	2,3
Soomlased - Finns	0,5	0,5	0,5	0,5	0,5
Juudid - Jews	0,3	0,3	0,2	0,2	0,3
Tatarlased - Tatars	0,3	0,3	0,3	0,4	0,4
Teised rahvused - Other nationalities	2,0	2,0	2,0	2,0	2,1

Seisuga 02.01 - As of 2nd of January

Allikas - Source: Eesti Siseministeerium, rahvastikuregister - Estonian Ministry of the Interior, Population Register

1.6 Tallinna rahvastiku kodakondsus-koosseis Citizenship of the population of Tallinn

	2008	2009	2010	2011	2012
Tallinn					
Kokku - Total	401 380	404 011	406 709	411 980	416 144
Eesti - Estonia	306 715	309 394	312 358	317 638	321 417
Määratlemata - Undetermined	51 407	49 487	47 912	46 712	45 408
Venemaa - Russia	34 151	34 749	35 107	35 310	35 671
Ukraina - Ukraine	2 769	2 940	3 111	3 070	3 203
Soome - Finland	947	1 162	1 379	1 708	2 023
Läti - Latvia	685	764	841	931	1 050
Valgevene - Belarus	937	951	979	989	1 004
Leedu - Lithuania	738	794	847	920	940
Saksamaa - Germany	211	294	350	444	547
Rootsi - Sweden	237	331	413	489	521
Teised kodakondsused - Other citizenships	2 049	2 605	3 032	3 545	4 154
Andmed puuduvad - Citizenship unknown	534	540	380	224	206

	2008	2009	2010	2011	2012
Kokku [%] - Total [%]	100,0	100,0	100,0	100,0	100,0
Eesti - Estonia	76,4	76,6	76,8	77,1	77,2
Määratlemata - Undetermined	12,8	12,2	11,8	11,3	10,9
Venemaa - Russia	8,5	8,6	8,6	8,6	8,6
Ukraina - Ukraine	0,7	0,7	0,8	0,7	0,8
Soome - Finland	0,2	0,3	0,3	0,4	0,5
Läti - Latvia	0,2	0,2	0,2	0,2	0,3
Valgevene - Belarus	0,2	0,2	0,2	0,2	0,2
Leedu - Lithuania	0,2	0,2	0,2	0,2	0,2
Saksamaa - Germany	0,1	0,1	0,1	0,1	0,1
Rootsi - Sweden	0,1	0,1	0,1	0,1	0,1
Teised kodakondsused - Other citizenships	0,5	0,6	0,7	0,9	1,0
Andmed puuduvad - Citizenship unknown	0,1	0,1	0,1	0,1	0,0
Haabersti					
Eesti - Estonia	76,6	77,1	77,5	77,9	78,3
Määratlemata - Undetermined	12,2	11,6	11,1	10,7	10,2
Venemaa - Russia	9,3	9,3	9,3	9,2	9,2
Ukraina - Ukraine	0,7	0,7	0,7	0,7	0,7
Kesklinn - Centre					
Eesti - Estonia	86,0	85,4	84,8	84,4	83,5
Määratlemata - Undetermined	5,6	5,3	4,9	4,6	4,2
Venemaa - Russia	4,5	4,5	4,6	4,4	4,6
Ukraina - Ukraine	0,3	0,3	0,3	0,3	0,3
Kristiine					
Eesti - Estonia	84,4	84,5	84,8	85,1	85,4
Määratlemata - Undetermined	8,7	8,3	7,9	7,7	7,3
Venemaa - Russia	5,3	5,3	5,3	5,2	5,2
Ukraina - Ukraine	0,4	0,4	0,4	0,4	0,4
Lasnamäe					
Eesti - Estonia	64,7	65,2	65,7	66,2	66,3
Määratlemata - Undetermined	19,8	19,0	18,3	17,8	17,3
Venemaa - Russia	13,0	13,2	13,3	13,4	13,5
Ukraina - Ukraine	1,1	1,1	1,1	1,1	1,2
Mustamäe					
Eesti - Estonia	79,6	79,7	79,9	80,2	80,2
Määratlemata - Undetermined	11,1	10,6	10,3	9,9	9,6
Venemaa - Russia	7,6	7,7	7,7	7,5	7,4
Ukraina - Ukraine	0,5	0,5	0,5	0,5	0,5
Nõmme					
Eesti - Estonia	92,2	92,3	92,5	92,6	92,7
Määratlemata - Undetermined	4,3	4,2	4,0	3,8	3,7
Venemaa - Russia	2,3	2,3	2,2	2,2	2,2
Ukraina - Ukraine	0,3	0,3	0,3	0,3	0,3
Pirita					
Eesti - Estonia	93,6	93,3	93,1	92,8	92,2
Määratlemata - Undetermined	2,3	2,3	2,1	2,0	2,0
Venemaa - Russia	2,1	2,1	2,2	2,4	2,9
Ukraina - Ukraine	0,2	0,2	0,3	0,3	0,3
Põhja-Tallinn - Northern Tallinn					
Eesti - Estonia	68,5	68,7	69,1	69,8	70,4
Määratlemata - Undetermined	18,0	17,2	16,5	16,0	15,4
Venemaa - Russia	10,9	11,1	11,0	10,9	10,8
Ukraina - Ukraine	1,2	1,3	1,5	1,4	1,4

Seisuga 02.01 või 01.01 - As of 2nd or 1st of January

Allikas - Source: Eesti Siseministerium, rahvastikuregister - Estonian Ministry of the Interior, Population Register

1.7

Elamisluba Residence permit

		05.12. 2008	01.01. 2010	02.10. 2010	07.05. 2011	01.01. 2012
Tallinn	Alaline elamisluba - Permanent residence permit	81 267	79 830	80 016	79 835	79 533
	Tähtajaline elamisluba - Temporary residence permit	10 134	10 253	10 332	14 155	14 978
Harjumaa - Harju county	Alaline elamisluba - Permanent residence permit	97 029	95 477	95 713	95 475	95 193
	Tähtajaline elamisluba - Temporary residence permit	12 480	12 608	12 730	16 959	17 804
Eesti - Estonia	Alaline elamisluba - Permanent residence permit	191 045	187 029	187 857	185 363	184 197
	Tähtajaline elamisluba - Temporary residence permit	28 575	27 594	28 095	33 567	34 144

Allikas - Source: Eesti Siseministerium, rahvastikuregister - Estonian Ministry of the Interior, Population Register

1.8

Tallinna rahvastiku koosseis emakeele järgi Population of Tallinn by mother tongue

		2008	2009	2010	2011	2012
Tallinn	Kokku - Total	401 380	404 011	406 709	411 980	416 144
	Eesti keel - Estonian	198 945	200 490	202 422	206 490	209 592
	Vene keel - Russian	188 852	190 231	190 932	192 199	193 118
	Ukraina keel - Ukrainian	5 687	5 583	5 503	5 389	5 252
	Valgevene keel - Belarusian	2 312	2 226	2 158	2 086	1 997
	Soome keel - Finnish	796	854	864	891	924
	Armeenia keel - Armenian	512	526	548	545	547
	Leedu keel - Lithuanian	519	534	533	541	537
	Tatari keel - Tatar	562	544	541	533	514
	Läti keel - Latvian	358	378	398	401	416
	Muud emakeeled - Other mother tongues	2 837	2 645	2 808	2 906	3 247
	Kokku [%] - Total [%]	100,0	100,0	100,0	100,0	100,0
	Eesti keel - Estonian	49,6	49,6	49,8	50,1	50,4
	Vene keel - Russian	47,1	47,1	46,9	46,7	46,4
	Ukraina keel - Ukrainian	1,4	1,4	1,4	1,3	1,3
	Valgevene keel - Belarusian	0,6	0,6	0,5	0,5	0,5
	Soome keel - Finnish	0,2	0,2	0,2	0,2	0,2
	Armeenia keel - Armenian	0,1	0,1	0,1	0,1	0,1
	Leedu keel - Lithuanian	0,1	0,1	0,1	0,1	0,1
	Tatari keel - Tatar	0,1	0,1	0,1	0,1	0,1
	Läti keel - Latvian	0,1	0,1	0,1	0,1	0,1
	Muud emakeeled - Other mother tongues	0,7	0,7	0,7	0,7	0,8

Seisuga 02.01 või 01.01 - As of 2nd or 1st of January

Allikas - Source: Eesti Siseministerium, rahvastikuregister - Estonian Ministry of the Interior, Population Register

1.9

Ränne rände liigi järgi Migration by type of migration

		2007	2008	2009	2010	2011
Tallinn	Siseränne - Internal migration					
	Sisseränne - Immigration	7 358	6 417	8 211	10 399	9 723
	Väljaränne - Emigration	8 093	6 615	7 736	8 046	8 293
	Rändesaldo - Net migration	-735	-198	475	2 353	1 430
	Välisränne - External migration					
	Sisseränne - Immigration	1 480	1 599	1 787	1 210	1 678
	Väljaränne - Emigration	1 230	1 292	1 397	1 579	1 936
	Rändesaldo - Net migration	250	307	390	-369	-258

		2007	2008	2009	2010	2011
Harjumaa - Harju county	Siseränne - Internal migration					
	Sisseränne - Immigration	16 478	13 701	16 565	18 906	18 315
	Väljaränne - Emigration	13 419	11 097	13 517	14 422	14 604
	Rändesaldo - Net migration	3 059	2 604	3 048	4 484	3 711
	Välisränne - External migration					
	Sisseränne - Immigration	1 761	1 880	2 077	1 443	2 049
	Väljaränne - Emigration	1 613	1 671	1 918	2 148	2 515
	Rändesaldo - Net migration	148	209	159	-705	-466
Eesti - Estonia	Siseränne - Internal migration					
	Sisseränne - Immigration	37 822	31 563	37 284	37 391	38 544
	Väljaränne - Emigration	37 822	31 563	37 284	37 391	38 544
	Välisränne - External migration					
	Sisseränne - Immigration	3 741	3 671	3 884	2 810	3 709
	Väljaränne - Emigration	4 384	4 406	4 658	5 294	6 214
	Rändesaldo - Net migration	-643	-735	-774	-2 484	-2 505

Allikas - Source: Eesti Statistikaamet, Eesti Siseministeerium, rahvastikuregister, Politsei- ja Piirivalveamet - Statistics Estonia, Estonian Ministry of the Interior, Population Register, Police and Border Guard Board

1.10 Välisränne riigi järgi External migration by country

		2007	2008	2009	2010	2011
Tallinn	Kokku					
	Sisserännanud - Immigrants	1 480	1 599	1 787	1 208	1 678
	Väljarännanud - Emigrants	1 230	1 292	1 397	1 579	1 936
	EL-27 - EU-27					
	Sisserännanud - Immigrants	993	888	959	658	463
	Väljarännanud - Emigrants	1 027	1 095	1 117	1 208	1 611
	Euroopa riigid, v.a EL-27 - European countries excl. EU-27					
	Sisserännanud - Immigrants	323	487	582	409	980
	Väljarännanud - Emigrants	160	134	181	230	219
	Venemaa - Russia					
	Sisserännanud - Immigrants	220	306	312	293	712
	Väljarännanud - Emigrants	107	89	114	117	98
	Soome - Finland					
	Sisserännanud - Immigrants	498	365	392	299	247
	Väljarännanud - Emigrants	737	582	513	718	802
	Ukraina - Ukraine					
	Sisserännanud - Immigrants	55	113	194	60	190
	Väljarännanud - Emigrants	19	18	17	63	44
	Suurbritannia - United Kingdom					
	Sisserännanud - Immigrants	63	45	66	43	55
	Väljarännanud - Emigrants	53	178	172	126	313
	Saksamaa - Germany					
	Sisserännanud - Immigrants	66	70	70	28	25
	Väljarännanud - Emigrants	67	62	92	94	114
	Rootsi - Sweden					
	Sisserännanud - Immigrants	54	73	65	42	20
	Väljarännanud - Emigrants	31	55	66	40	85
	Riigid väljaspoolt Euroopat - Countries outside Europe					
	Sisserännanud - Immigrants	164	224	246	141	235
Väljarännanud - Emigrants	43	63	99	141	106	
Eesti - Estonia	Kokku					
	Sisserännanud - Immigrants	3 741	3 671	3 884	2 810	3 709
	Väljarännanud - Emigrants	4 384	4 406	4 658	5 294	6 214
	EL-27 - EU-27					
	Sisserännanud - Immigrants	2 520	2 191	2 337	1 741	1 671
	Väljarännanud - Emigrants	3 945	3 965	4 070	4 593	5 454
	Euroopa riigid, v.a EL-27 - European countries excl. EU-27					
	Sisserännanud - Immigrants	944	1 110	1 127	829	1 610
	Väljarännanud - Emigrants	344	300	410	419	476

	2007	2008	2009	2010	2011
Venemaa - Russia					
Sisserännanud - Immigrants	651	798	757	622	1 200
Väljarännanud - Emigrants	221	211	270	246	245
Soome - Finland					
Sisserännanud - Immigrants	1 468	1 151	1 214	1 020	1 149
Väljarännanud - Emigrants	3 163	2 743	2 733	3 475	3 597
Ukraina - Ukraine					
Sisserännanud - Immigrants	184	192	237	112	272
Väljarännanud - Emigrants	32	29	32	73	55
Suurbritannia - United Kingdom					
Sisserännanud - Immigrants	127	128	133	108	118
Väljarännanud - Emigrants	164	409	409	260	779
Saksamaa - Germany					
Sisserännanud - Immigrants	179	184	161	70	58
Väljarännanud - Emigrants	206	203	214	231	282
Rootsi - Sweden					
Sisserännanud - Immigrants	99	112	114	74	55
Väljarännanud - Emigrants	108	152	139	105	167
Riigid väljaspoolt Euroopat - Countries outside Europe					
Sisserännanud - Immigrants	277	370	420	240	428
Väljarännanud - Emigrants	95	141	178	282	284

Allikas - Source: Eesti Statistikaamet, Eesti Siseministerium, rahvastikuregister, Politsei- ja Piirivalveamet - Statistics Estonia, Estonian Ministry of the Interior, Population Register, Police and Border Guard Board

1.11 Maakondadevaheline ränne Inter-county migration

		2007	2008	2009	2010	2011
Tallinnasse - To Tallinn	Kokku - Total	7 358	6 417	8 211	10 399	9 723
	Harjumaalt - From Harju county	2 706	2 286	3 254	3 891	3 878
	Ida-Virumaalt - From Ida-Viru county	1 155	1 009	1 009	1 450	1 117
	Tartumaalt - From Tartu county	806	683	775	888	937
	Pärnumaalt - From Pärnu county	419	394	506	710	628
	Lääne-Virumaalt - From Lääne-Viru county	397	372	448	618	567
Tallinnast - From Tallinn	Kokku - Total	8 093	6 615	7 736	8 046	8 293
	Harjumaale - To Harju county	5 663	4 396	4 963	5 439	5 432
	Raplamaale - To Rapla county	385	341	366	431	421
	Tartumaale - To Tartu county	396	320	381	327	401
	Ida-Virumaale - To Ida-Viru county	256	270	388	341	319
	Pärnumaale - To Pärnu county	283	218	314	242	288

Allikas - Source: Eesti Statistikaamet, Eesti Siseministerium, rahvastikuregister - Statistics Estonia, Estonian Ministry of the Interior, Population Register

1.12 Oodatav eluiga Life expectancy

		2006	2007	2008	2009	2010
Tallinn	Naised - Females					
	0		79,20	80,22	80,14	81,12
	1		78,63	79,49	79,42	80,35
	2		77,63	78,52	78,42	79,35
	3		76,63	77,56	77,42	78,35
	4		75,63	76,57	76,42	77,35
	5		74,68	75,57	75,42	76,35
	10		69,72	70,61	70,43	71,35
	15		64,72	65,66	65,48	66,38
	20		59,80	60,72	60,59	61,46
	25		54,91	55,80	55,73	56,59
	30		50,06	50,91	50,86	51,76

		2006	2007	2008	2009	2010
	35		45,25	46,07	46,00	46,93
	40		40,49	41,30	41,15	42,11
	45		35,79	36,61	36,34	37,32
	50		31,21	32,02	31,61	32,59
	55		26,78	27,55	27,01	27,96
	60		22,52	23,23	22,59	23,49
	65		18,44	19,07	18,43	19,25
	70		14,56	15,08	14,61	15,34
	75		11,04	11,24	11,21	11,83
	80		7,96	8,06	8,31	8,81
	85		5,51	5,57	5,96	6,33
	Mehed - Males					
	0		68,57	69,94	70,63	71,64
	1		67,94	69,39	69,89	71,00
	2		66,96	68,39	68,91	70,01
	3		65,99	67,49	67,92	69,02
	4		65,02	66,52	66,94	68,03
	5		64,05	65,54	65,96	67,04
	10		59,21	60,66	61,06	62,11
	15		54,42	55,83	56,20	57,20
	20		49,72	51,07	51,39	52,34
	25		45,11	46,40	46,83	47,77
	30		40,63	41,84	42,75	43,42
	35		36,24	37,36	38,42	38,84
	40		31,99	33,02	34,02	34,31
	45		27,92	28,84	29,77	29,93
	50		24,06	24,87	25,72	25,75
	55		20,45	21,15	21,91	21,81
	60		17,11	17,71	18,39	18,15
	65		14,08	14,58	15,18	14,83
	70		11,35	11,77	12,33	11,88
	75		8,91	9,29	9,84	9,33
	80		6,69	7,10	7,73	7,18
	85		4,49	5,08	5,98	5,44
Eesti - Estonia	Naised - Females					
	0	78,45	78,73	79,23	80,07	80,52
	65	18,20	18,47	18,60	18,33	18,80
	Mehed - Males					
	0	67,36	67,13	68,59	69,84	70,62
	65	13,20	13,15	13,57	14,43	14,59

Allikas - Source: Eesti Statistikaamet - Statistics Estonia

1.13 Sünnid, surmad ja loomulik iive Births, deaths and natural increase

		2007	2008	2009	2010	2011
Tallinn	Elussünnid - Live birth					
	Poisid ja tüdrukud - Boys and girls	5 440	5 421	5 150	5 170	4 986
	Poisid - Boys	2 843	2 772	2 604	2 604	2 521
	Tüdrukud - Girls	2 597	2 649	2 546	2 566	2 465
	Surmad - Deaths					
	Mehed ja naised - Males and females	4 675	4 436	4 382	4 233	4 225
	Poisid - Boys	2 335	2 181	2 124	2 024	2 001
	Tüdrukud - Girls	2 340	2 255	2 258	2 209	2 224
	Loomulik iive - Natural increase					
	Mehed ja naised - Males and females	765	985	768	937	761
	Poisid - Boys	508	591	480	580	520
	Tüdrukud - Girls	257	394	288	357	241

		2007	2008	2009	2010	2011
Harjumaa - Harju county	Elussünnid - Live birth	7 249	7 421	7 238	7 407	6 899
	Surmad - Deaths	6 148	5 778	5 661	5 459	5 489
	Loomulik iive - Natural increase	1 101	1 643	1 577	1 948	1 410
Eesti - Estonia	Elussünnid - Live birth	15 775	16 028	15 763	15 825	14 679
	Surmad - Deaths	17 409	16 675	16 081	15 790	15 244
	Loomulik iive - Natural increase	-1 634	-647	-318	35	-565

Allikas - Source: Eesti Statistikaamet - Statistics Estonia

1.14 Imikusuremus Infant mortality

		2007	2008	2009	2010	2011
Tallinn	Alla 1 aasta vanuselt surnud - Deaths under 1 year of age		28	16	18	7
Eesti - Estonia	Alla 1 aasta vanuselt surnud - Deaths under 1 year of age	79	80	57	53	36
	Alla 1 aasta vanuselt surnuid 1 000 elussündinu kohta - Deaths under 1 year of age per 1,000 live births	5,0	5,0	3,6	3,3	2,5

Allikas - Source: Eesti Statistikaamet, Tervise Arengu Instituut, surma põhjuste register - Statistics Estonia, National Institute for Health Development, Register of Causes of Death

1.15 Surma põhjused Causes of death

		2008	2009	2010	2011
Tallinn	Naised - Females				
	Kõik põhjused (A00–Y89) - All causes (A00–Y89)	2 264	2 243	2 187	2 206
	Pahaloomulised kasvajak (C00–C97) - Malignant neoplasms (C00–C97)	547	516	505	540
	Vereringeelundite haigused (I00–I99) - Diseases of the circulatory system (I00–I99)	1 284	1 284	1 285	1 305
	Südame isheemiatõbi (I20–I25) - Ischaemic heart diseases (I20–I25)	555	562	452	512
	Peaajuveresoonte haigused (I60–I69) - Cerebrovascular diseases (I60–I69)	293	279	288	235
	Seedeelundite haigused (K00–K99) - Diseases of the digestive system (K00–K99)	80	92	93	73
	Õnnetusjuhtumid, mürgistused ja traumad (V01–Y89) - Injury and poisoning (V01–Y89)	83	92	73	56
	Mehed - Males				
	Kõik põhjused (A00–Y89) - All causes (A00–Y89)	2 200	2 104	1 963	1 939
	Pahaloomulised kasvajak (C00–C97) - Malignant neoplasms (C00–C97)	530	512	510	526
	Kõri, hingetoru, bronhi ja kopsu pahaloomuline kasvaja (C32–C34) - Malignant neoplasm of larynx, trachea, bronchus and lung (C32–C34)	143	132	121	134
	Vereringeelundite haigused (I00–I99) - Diseases of the circulatory system (I00–I99)	970	931	875	848
Südame isheemiatõbi (I20–I25) - Ischaemic heart diseases (I20–I25)	468	410	408	381	
Õnnetusjuhtumid, mürgistused ja traumad (V01–Y89) - Injury and poisoning (V01–Y89)	276	292	242	217	
Peaajuveresoonte haigused (I60–I69) - Cerebrovascular diseases (I60–I69)	180	174	146	154	

Tallinn - inimese viimane elukoht - Tallinn - person's last residence

Allikas - Source: Tervise Arengu Instituut, surma põhjuste register - National Institute for Health Development, Register of Causes of Death

1.16

Abielud ja lahutused registreerimiskoha järgi Marriages and divorces by county of the registration

		2007	2008	2009	2010	2011
Tallinn	Abielud - Marriages	2 948	2 676	2 443	2 379	2 666
	Lahutused - Divorces	1 648	1 519	1 433	1 341	1 453
Harjumaa - Harju county	Abielud - Marriages	3 192	2 822	2 572	2 509	2 778
	Lahutused - Divorces	1 784	1 645	1 567	1 413	1 553
Eesti - Estonia	Abielud - Marriages	7 057	6 175	5 409	5 093	5 543
	Lahutused - Divorces	3 812	3 511	3 193	2 994	3 108

Allikas - Source: Eesti Statistikaamet - Statistics Estonia

1.17

Abiellujad ja lahutajad elukoha järgi Newly married and divorced persons by place of residence

		2007	2008	2009	2010	2011
Tallinn	Abiellujad - Newly married persons					
	Naised - Females	2 406	2 184	1 954	1 966	2 143
	Mehed - Males	2 179	1 945	1 805	1 790	1 992
	Lahutajad - Divorced persons					
	Naised - Females	1 349	1 240	1 196	1 057	1 189
	Mehed - Males	1 222	1 117	1 036	932	1 045
Harjumaa - Harju county	Abiellujad - Newly married persons					
	Naised - Females	3 114	2 861	2 526	2 519	2 727
	Mehed - Males	2 962	2 680	2 428	2 381	2 605
	Lahutajad - Divorced persons					
	Naised - Females	1 719	1 589	1 537	1 373	1 520
	Mehed - Males	1 614	1 506	1 414	1 278	1 406
Eesti - Estonia	Abiellujad - Newly married persons					
	Naised - Females	6 860	5 958	5 193	4 924	5 285
	Mehed - Males	6 769	5 905	5 149	4 867	5 233
	Lahutajad - Divorced persons					
	Naised - Females	3 767	3 456	3 155	2 952	3 064
	Mehed - Males	3 725	3 407	3 098	2 918	3 017

Allikas - Source: Eesti Statistikaamet - Statistics Estonia

1.18

Abordid Abortions

		2007	2008	2009	2010	2011
Tallinn	Abortide arv - Number of abortions					
	Kõik abordid - All abortions	3 664	3 473	3 236	2 970	2 841
	Legaalselt indutseeritud abordid - Legally induced abortions	2 949	2 723	2 552	2 330	2 212

Allikas - Source: Eesti Statistikaamet, Tervise Arengu Instituut, raseduskatkestusandmekogu - Statistics Estonia, National Institute for Health Development, Abortion Register

1.19 Demograafiline tööturusurve indeks Demographic labour pressure index

		2007	2008	2009	2010	2011
Tallinn	Rahvaarv (arvestatud rännet) - Population number (incl. migration)	394 239	394 529	395 646	397 287	400 214
	Rahvastik vanuses 5–14 - Population aged 5–14	33 062	32 489	32 754	33 647	34 699
	Rahvastik vanuses 55–64 - Population aged 55–64	42 406	43 371	44 976	46 621	48 273
	Demograafiline tööturusurveindeks - Demographic labour pressure index	0,78	0,75	0,73	0,72	0,72
Harjumaa - Harju county	Rahvaarv (arvestatud rännet) - Population number (incl. migration)	538 609	542 976	547 483	552 282	558 017
	Demograafiline tööturusurveindeks - Demographic labour pressure index	0,84	0,81	0,79	0,79	0,78
Eesti - Estonia	Rahvaarv (arvestatud rännet) - Population number (incl. migration)	1 327 484	1 325 408	1 324 260	1 323 323	1 320 976
	Demograafiline tööturusurveindeks - Demographic labour pressure index	0,88	0,84	0,81	0,79	0,77

Seisuga 01.01 - As of 1st of January

Allikas - Source: Eesti Statistikaamet - Statistics Estonia

1.20 Ülalpeetavate määr Dependency ratio

		2007	2008	2009	2010	2011
Tallinn	Rahvaarv (arvestatud rännet) - Population number (incl. migration)	394 239	394 529	395 646	397 287	400 214
	Rahvastik vanuses 0–14 - Population aged 0–14	54 659	55 620	57 303	59 001	60 704
	Rahvastik vanuses 15–64 - Population aged 15–64	275 187	274 332	274 196	274 429	275 868
	Rahvastik vanuses 65 ja enam - Population aged 65 and older	64 628	64 523	64 096	63 808	63 601
	Vanus teadmata - Age unknown	65	54	51	49	41
	Ülalpeetavate määr [%] - Dependency ratio [%]	43,2	43,8	44,3	44,8	45,1
Harjumaa - Harju county	Rahvaarv (arvestatud rännet) - Population number (incl. migration)	538 609	542 976	547 483	552 282	558 017
	Ülalpeetavate määr [%] - Dependency ratio [%]	42,8	43,3	43,8	44,3	44,9
Eesti - Estonia	Rahvaarv (arvestatud rännet) - Population number (incl. migration)	1 327 484	1 325 408	1 324 260	1 323 323	1 320 976
	Ülalpeetavate määr [%] - Dependency ratio [%]	47,4	47,5	47,7	48,1	48,5

Seisuga 01.01 - As of 1st of January

Allikas - Source: Eesti Statistikaamet - Statistics Estonia

1.21 Katastris registreeritud maa Land registered in the cadastre

		2007	2008	2009	2010	2011
Tallinn	Haldusüksuse pindala - Area of administrative unit	15 827	15 827	15 827	15 827	15 827
	Katastris registreeritud maa - Land registered in the cadastre	10 528	10 914	11 494	11 960	12 377
	Katastris registreeritud maa osatähtsus [%] - Share of land registered in the cadastre [%]	66,5	69,0	72,6	75,6	78,2
	Katastris registreeritud riigimaa - State land registered in cadastre	1 998	2 051	2 159	2 202	2 246
	Katastris registreeritud munitsipaalmaa - Municipal land registered in cadastre	3 009	3 285	3 709	4 120	4 471
	Katastris registreeritud eramaa - Private land registered in cadastre	5 521	5 579	5 626	5 638	5 660
	Omandisse vormistamata maa - Land not executed in the ownership	5 299	4 913	4 333	3 867	3 450
Harjumaa - Harju county	Haldusüksuse pindala - Area of administrative unit	433 313	433 313	433 313	433 313	433 313
	Katastris registreeritud maa - Land registered in the cadastre	342 631	348 502	354 892	362 758	376 507
Eesti - Estonia	Haldusüksuse pindala - Area of administrative unit	4 343 231	4 343 231	4 343 231	4 343 231	4 343 231
	Katastris registreeritud maa - Land registered in the cadastre	3 758 584	3 797 485	3 853 933	3 912 759	3 977 341

Mõõtühik [ha] - Unit [ha]

Seisuga 31.12 - As of 31st of December

Allikas - Source: Eesti Statistikaamet, Maa-amet - Statistics Estonia, Estonian Land Board

1.22

Tallinna territoorium, linnaosad ja rahvastik Territory, districts and population of Tallinn

		Rahvastik - Population		Pindala [km ²] - Area [km ²]		Asustus- tihedus - Population density
		Arv - Number	Osatähtsus - Share	Arv - Number	Osatähtsus - Share	
Tallinn	Kokku - Total	416 144	100,0%	159,35	100,0%	2 612
	Haabersti	42 294	10,2%	22,26	14,0%	1 900
	Kesklinn - Centre	51 308	12,3%	30,54	19,2%	1 680
	Kristiine	30 055	7,2%	7,83	4,9%	3 838
	Lasnamäe	116 273	27,9%	27,42	17,2%	4 240
	Mustamäe	64 237	15,4%	8,09	5,1%	7 940
	Nõmme	38 898	9,3%	29,17	18,3%	1 333
	Pirita	16 636	4,0%	18,87	11,8%	882
	Põhja-Tallinn - Northern Tallinn	56 443	13,6%	15,16	9,5%	3 723

Rahvastik 01.01.2012, pindala 01.05.2012 - Population as of 1st of January 2011, area as of 1st of May 2012

Allikas - Source: Tallinna Linnaplaneerimise Amet - Tallinn City Planning Department

1.23

Maakasutus pindala järgi Land use by area

		2007	2008	2009	2011*	2012*
Tallinn	Kokku [ha] - Total [ha]	11 954	12 217	12 587	14 895	12 468
	Elamumaa - Residential land	3 325	3 343	3 327	3 128	3 112
	Sotsiaalmaa - Public land	2 415	2 489	2 340	2 198	2 202
	Transpordimaa - Transportation land	1 588	1 737	1 921	1 843	1 790
	Segasihotstarbega maa - Mixed-intended purpose land				1 308	1 268
	Veekogude maa - Water areas land	966	966	948	1 106	1 106
	Tootmismaa - Production land	1 409	1 391	1 370	990	917
	Ärimaa - Commercial land	961	994	1 024	731	752
	Maatulundusmaa - Profit yielding land	621	621	920	639	586
	Mäetööstusmaa - Mining industry land	252	251	251	251	251
	Sihotstarbega maa - Land without a purpose	171	182	243	2 422	240
	Riigikaitsemaa - National defence land	113	117	123	126	125
	Jäätmeoidla maa - Waste storage land	127	120	120	153	120
	Kaitsealune maa - Land under nature preservation	6	6	6	0,3	

* - Seisuga 01.05 - * - As of 1st of May

Allikas - Source: Tallinna Linnvaraamet, Tallinna maamaksuregister - Tallinn City Property Department, Tallinn Land Tax Register

1.24

Maakasutus kruntide arvu järgi Land use by number of plots

		2007	2008	2009	2011*	2012*
Tallinn	Kokku - Total	32 810	33 359	33 752	34 940	33 845
	Elamumaa - Residential land	23 706	23 809	23 913	23 996	23 808
	Transpordimaa - Transportation land	1 561	1 721	1 878	2 116	2 144
	Segasihotstarbega maa - Mixed-intended purpose land	1 927	2 049	2 029	2 014	2 060
	Tootmismaa - Production land	2 273	2 292	2 298	2 303	2 038
	Ärimaa - Commercial land	1 587	1 643	1 674	1 706	1 742
	Sotsiaalmaa - Public land	1 438	1 519	1 603	1 633	1 663
	Sihotstarbega maa - Land without a purpose	129	133	159	953	169
	Maatulundusmaa - Profit yielding land	92	93	94	113	122
	Riigikaitsemaa - State defence land	83	88	92	89	86
	Jäätmeoidla maa - Waste storage land	5	4	5	6	5
	Mäetööstusmaa - Mining industry land	6	5	5	5	5
	Veekogude maa - Water areas land	3	3	2	3	2
	Kaitsealune maa - Land under nature preservation				3	1

* - Seisuga 01.05 - * - As of 1st of May

Allikas - Source: Tallinna Linnvaraamet, Tallinna maamaksuregister - Tallinn City Property Department, Tallinn Land Tax Register

2. LEIBKOND - HOUSEHOLD

2.1 Leibkonnad suuruse ja rahvuse järgi Households by size and nationality

		2008	2010	2011
Tallinn	Leibkondade arv suuruse järgi - Number of households by size			
	Kokku - Total	179 820	174 820	176 730
	1liikmeline - 1 member	61 290	55 070	54 950
	2liikmeline - 2 members	56 630	54 360	59 370
	3liikmeline - 3 members	34 960	36 580	33 450
	4liikmeline - 4 members	21 070	22 900	23 120
	5 ja rohkem liiget - 5 and more members	5 870	5 910	5 840
	Leibkonna keskmine suurus - Average size of a household	2,2	2,3	2,3
	Leibkonna keskmine suurus rahvuse järgi - Average size of a household by nationality			
	Kõik leibkonna liikmed on eestlased - All members of a household Estonians	2,0	2,1	2,1
	Kõik leibkonna liikmed on mitteeestlased - All members of a household Non-Estonians	2,4	2,4	2,3
	Segaleibkond, vähemalt üks leibkonna liige on eestlane ja üks mitte-eestlane - Mixed household, at least one member of household is Estonian and one member of household is Non-Estonian	3,0	3,0	3,0

Allikas - Source: Eesti Statistikaamet - Statistics Estonia

2.2 Töökoht on samas linnaosas kus elukoht Workplace and place of residence in same district

		2009
Tallinn	Keskmine [%] - Average [%]	47
	Haabersti	42
	Kesklinn - Centre	63
	Kristiine	40
	Lasnamäe	57
	Mustamäe	47
	Nõmme	42
	Pirita	36
	Põhja-Tallinn - Northern Tallinn	49

Passiivne mobiilpositsioneerimine - Passive mobile phone positioning

Allikas - Source: Tartu Ülikool, geograafia osakond - University of Tartu, Department of Geography

2.3 Hõivatud töökäimise viisi järgi Employed persons by way of going to work

		2007	2008	2009	2010	2011
Tallinn	Hõivatud [1 000] - Employed persons [1,000]					
	Kokku - Total	217,1	215,6	196,2	189,4	201,8
	Jalgsi - On foot	28,0	22,9	23,1	25,4	18,7
	Jalgratta, mopeedi, mootorrattaga - By bicycle, by moped or motorbike				1,5	2,0
	By own car - Isikliku autoga	71,2	77,0	66,9	62,0	69,9
	Ametiauto, töökoha sõidukiga - By office car or transport	20,2	21,9	21,4	16,9	18,8
	Ühissõidukiga - By public transport	93,2	88,4	78,7	78,0	83,7
	Töötab kodus - Work at home	3,6	3,7	5,0	5,6	8,6
	Hõivatute osatähtsus (töökäimise viisid kokku=100) [%] - Proportion of the employed (Way of going to work total=100) [%]					
	Kokku - Total	100,0	100,0	100,0	100,0	100,0
	Jalgsi - On foot	12,9	10,6	11,8	13,4	9,3

	2007	2008	2009	2010	2011
Jalgratta, mopeedi, mootorrattaga - By bicycle, by moped or motorbike				0,8	1,0
By own car - Isikliku autoga	32,8	35,7	34,1	32,7	34,6
Ametiauto, töökoha sõidukiga - By office car or transport	9,3	10,1	10,9	8,9	9,3
Ühissõidukiga - By public transport	42,9	41,0	40,1	41,2	41,5
Töötab kodus - Work at home	1,6	1,7	2,5	3,0	4,3

Tööjõu-uuring, ütluspõhine - Labour Force Survey, testimony-based
Allikas - Source: Eesti Statistikaamet - Statistics Estonia

2.4 Elukoha ja tööaja ankurpunkti vaheliste liikujate arv Number of commuters between place of residence and working time anchor points

2010

Talinn	Elukoha ankurpunkti omavalitsus - Place of residence anchor point municipality	Tööaja ankurpunkti omavalitsus - Working time anchor point municipality	
	Viimsi vald - Viimsi rural municipality	Tallinn	10 270
	Harku vald - Harku rural municipality	Tallinn	9 413
	Rae vald - Rae rural municipality	Tallinn	8 118
	Tallinn	Rae vald - Rae rural municipality	5 954
	Saue vald - Saue rural municipality	Tallinn	5 737
	Tallinn	Viimsi vald - Viimsi rural municipality	4 358
	Tallinn	Maardu	4 218
	Maardu	Tallinn	4 030
	Jõelähtme vald - Jõelähtme rural municipality	Tallinn	3 854
	Saku vald - Saku rural municipality	Tallinn	3 831
	Tallinn	Saue vald - Saue rural municipality	3 570
	Tallinn	Harku vald - Harku rural municipality	3 540
	Saue	Tallinn	2 999
	Kiili vald - Kiili rural municipality	Tallinn	2 906
	Kohila vald - Kohila rural municipality	Tallinn	2 553
	Kuusalu vald - Kuusalu rural municipality	Tallinn	2 517

Passiivne mobiilpositsioneerimine - Passive mobile phone positioning
Allikas - Source: Tartu Ülikool, geograafia osakond - University of Tartu, Department of Geography

2.5 Leibkonna eluruumid ehitamisaasta järgi Dwellings of households by period of construction

	2005	2006	2007	2010	2011	
Tallinn						
	Enne 1946 - Before 1946	9,8	9,6	8,1	8,0	11,3
	1946–1960	10,2	10,0	9,1	11,8	10,1
	1961–1970	18,4	27,7	25,1	23,2	22,3
	1971–1980	23,4	29,7	30,6	24,3	23,4
	1981 ja hiljem - 1981 and later	28,7	23,0	27,1	32,7	33,0
	Valmimise aeg teadmata - Time of completion unknown	9,7				

Mõõtühik [%] - Unit [%]
Allikas - Source: Eesti Statistikaamet - Statistics Estonia

2.6

Leibkondade elukoht ja elamu tüüp Household by place of residence and type of dwelling

		2005	2006	2007	2010	2011
Tallinn	Korterelamu või muu elamu - Block of flats or other dwelling	92,7	92,3	93,6	91,7	90,5
	Pereelamu või ridaelamu - Detached, semi-detached or terraced house	7,3	7,7	6,3	8,3	9,5
Eesti - Estonia	Korterelamu või muu elamu - Block of flats or other dwelling	70,5	70,5	71,0	68,1	67,8
	Pereelamu või ridaelamu - Detached, semi-detached or terraced house	19,9	19,5	19,6	31,9	32,2
	Talumaja - Farm house	9,6	10,0	9,4		

Protsent kõigist leibkondadest - Percentage of households

Allikas - Source: Eesti Statistikaamet - Statistics Estonia

2.7

Leibkondade tubade arv liikme kohta Dwellings by number of rooms

		2005	2006	2007	2010	2011
Tallinn	Vähem kui üks tuba - Less than one room	29,8	26,1	22,9	22,6	24,6
	Üks tuba - 1 room	40,0	40,9	40,9	33,8	34,2
	Rohkem kui üks tuba - More than one room	30,2	33,0	36,2	43,6	41,2
Eesti - Estonia	Vähem kui üks tuba - Less than one room	25,2	24,1	22,4	18,5	19,5
	Üks tuba - 1 room	33,7	33,7	32,5	29,9	31,0
	Rohkem kui üks tuba - More than one room	41,2	42,2	45,1	51,5	49,5

Protsent kõigist leibkondadest - Percentage of households

Allikas - Source: Eesti Statistikaamet - Statistics Estonia

2.8

Kasulik pind leibkonna liikme kohta Useful floor area per household member

		2005	2006	2007	2010	2011
Tallinn	Kuni 15 m ² - Up to 15 m ²	15,8	15,2	10,8	11,1	10,7
	15–30 m ²	49,3	48,5	47,0	40,9	45,6
	Üle 30 m ² - More than 30 m ²	34,9	36,2	42,2	47,4	43,7
Eesti - Estonia	Kuni 15 m ² - Up to 15 m ²	13,2	12,8	10,9	9,2	9,6
	15–30 m ²	44,9	44,2	42,5	35,6	38,8
	Üle 30 m ² - More than 30 m ²	41,9	43,0	46,6	52,9	51,5

Protsent kõigist leibkondadest - Percentage of households

Allikas - Source: Eesti Statistikaamet - Statistics Estonia

2.9

Leibkonnad, eluruumide varustatus Households, dwellings by type of convenience

		2005	2006	2007	2010	2011
Tallinn	Vee saamise võimalus - Equipment with running water					
	Jooksev vesi või kraan - House equipped with running water or tap	99,6	99,7	99,8	99,9	100
	Kanalisatsiooni olemasolu - Equipment with sewerage					
	Kanalisatsioonivõrk - Sewerage disposal system	96,1	96,3	97,6	99,1	98,7
	Lokaalne kanalisatsioon - Local sewerage	3,1	3,0			
	Tualettruumi olemasolu - Equipment with lavatory					
	Veeklosett - Flush lavatory	97,8	98,9	99,3	99,3	99,5
	Sooja veega varustatus - Equipment with hot running water					
	Tsentraalvõrk - Central water heating system	74,1	76,1	81,7		
	Kohalik veevarustus - Local water heating system	20,0	20,0	16,1		
	Soe vesi puudub - Not hot water available	5,8	3,8			
	Eluruumis on jooksev soe vesi - Dwelling with running hot water				92,3	85,6

	2005	2006	2007	2010	2011
Pesemisvõimalus - Washing facilities					
Vannituba eraldi või ühiskasutuses - Separate or shared bathroom	93,2	95,3	97,2	97,3	97,6
Puudub võimalus kasutada vannituba või dušši - No bath or shower available	6,8	4,7			

Protsent kõigist leibkondadest - Percentage of households
Allikas - Source: Eesti Statistikaamet - Statistics Estonia

2.10 Leibkonnaliikme kulutused aastas Expenditure per household member in a year

		2010	2011
Tallinn	Kulutused kokku [€] - Expenditure total [€]	3 772,3	3 758,6
	Osatähtsus [%] - Percentage (expenditure total = 100) [%]		
	Kulutused kokku - Expenditure total	100,0	100,0
	Tarbimiskulud - Consumption expenditure	98,8	98,0
	Toit ja mittealkohoolsed joogid - Food and non-alcoholic beverages	22,9	24,6
	Eluase - Housing	20,0	18,6
	Vaba aeg - Recreation and culture	10,8	10,6
	Transport	10,3	9,5
	Side - Communication	5,9	6,1
	Mitmesugused kaubad ja teenused - Miscellaneous goods and services	5,2	5,8
	Rõivad ja jalatsid - Clothing and footwear	4,6	5,6
	Majapidamiskulud - Household spending	6,0	4,9
	Tervishoid - Health	4,2	4,1
	Restoranid ja hotellid - Restaurants and hotels	3,9	4,1
	Alkohoolsed joogid ja tubakatooted - Alcoholic beverages and tobacco products	3,0	2,8
	Haridus - Education	2,0	1,3
	Muud kulutused - Other expenditure	1,2	2,0
Harjumaa - Harju county	Kulutused kokku [€] - Expenditure total [€]	3 674,5	3 784,7
Harjumaa, v.a Tallinn Harju county, Tallinn excl.	Kulutused kokku [€] - Expenditure total [€]	3 366,7	3 866,5
Eesti - Estonia	Kulutused kokku [€] - Expenditure total [€]	3 174,7	3 264,9

Allikas - Source: Eesti Statistikaamet - Statistics Estonia

2.11 Ühe liikmega leibkonna arvestuslik elatusmiinimum, 30 päeva minimaalse toidukorvi ja mittetoidukulutuste maksumus Estimated subsistence minimum per 30 days for one person household

		2007	2008	2009	2010	2011
Eesti - Estonia	Arvestuslik elatusmiinimum [€] - Estimated subsistence minimum [€]	149,62	169,11	170,00	174,82	186,26
	Minimaalne toidukorvi maksumus - Minimum estimated food basket	65,89	75,54	75,29	77,58	85,10
	Mittetoidukulutused - Non-food expenditures	83,72	93,58	94,68	97,24	101,15
	Eluase - Housing	51,00	59,08	59,68	61,42	65,02
	Tervis - Health	6,71	7,23	7,53	7,59	7,62
	Side - Communication	7,48	7,43	7,42	7,69	7,37
	Garderoobikaubad - Clothing and footwear	4,47	4,66	4,70	4,82	4,99
	Haridus - Education	3,96	4,31	4,51	4,58	4,68
	Transport	3,77	4,16	3,89	4,17	4,38
	Vaba aeg - Recreation, entertainment	2,56	2,62	2,62	2,60	2,62
	Majapidamine - Household goods	1,21	1,27	1,31	1,29	1,30
	Muud kulud - Miscellaneous goods and services	2,56	2,81	3,03	3,07	3,16

Allikas - Source: Eesti Statistikaamet - Statistics Estonia

2.12 Koduse internetiühendusega leibkonnad Households with Internet access

		2007	2008	2009	2010	2011
Tallinn	Leibkondade arv [1 000] - Number of households [1,000]	103,0	117,6	126,4	130,0	137,0
	Osatähtsus leibkondades [%] - Percentage among households [%]	60,8	67,9	74,8	74,6	79,1
	Püsiühendusega leibkondade arv [1 000] - Number of households with broadband connection [1,000]	98,5	114,2	125,2	124,4	129,4
	Püsiühendusega leibkondade osatähtsus [%] - Percentage of households with broadband connection [%]	58,2	65,9	74,0	71,4	74,7
Eesti-Estonia	Leibkondade arv [1 000] - Number of households [1,000]	287,6	321,6	350,7	381,3	405,4
	Osatähtsus leibkondades [%] - Percentage among households [%]	52,9	58,1	63,0	67,8	70,8
	Püsiühendusega leibkondade arv [1 000] - Number of households with broadband connection [1,000]	258,8	301,2	344,9	362,3	379,4
	Püsiühendusega leibkondade osatähtsus [%] - Percentage of households with broadband connection [%]	47,6	54,4	62,0	64,4	66,2

Uuringus osalesid leibkonnad, kus vähemalt üks liige oli 16–74aastane. Andmeid küsiti antud aasta I kvartali kohta - The survey covered households containing at least one person aged 16–74. The reference period was the 1st quarter of the year
Allikas - Source: Eesti Statistikaamet - Statistics Estonia

2.13 Koduse internetiühendusega leibkonnad internetiühenduse liigi järgi Households having Internet connection at home by type of Internet connection

		2011
Tallinn	Modem, ISDN	
	Leibkondade arv [1 000] - Number of households [1,000]	15,1
	Osatähtsus internetiühenduse ja vastava elukohaga leibkondades [%] - Percentage among households of the corresponding place of residence having Internet connection	11,0
	Osatähtsus vastava elukohaga leibkondades [%] - Percentage among households of the corresponding place of residence	8,7
	xDSL (ADSL, SDSL, etc.)	
	Leibkondade arv [1 000] - Number of households [1,000]	46,2
	Osatähtsus internetiühenduse ja vastava elukohaga leibkondades [%] - Percentage among households of the corresponding place of residence having Internet connection	33,7
	Osatähtsus vastava elukohaga leibkondades [%] - Percentage among households of the corresponding place of residence	26,7
	Muu püsiühendus - Other broadband connection	
	Leibkondade arv [1 000] - Number of households [1,000]	90,0
	Osatähtsus internetiühenduse ja vastava elukohaga leibkondades [%] - Percentage among households of the corresponding place of residence having Internet connection	65,7
	Osatähtsus vastava elukohaga leibkondades [%] - Percentage among households of the corresponding place of residence	52,0
	Mobiiltelefoniga internetiühendus - Internet connection by mobile phone	
	Leibkondade arv [1 000] - Number of households [1,000]	23,9
	Osatähtsus internetiühenduse ja vastava elukohaga leibkondades [%] - Percentage among households of the corresponding place of residence having Internet connection	17,4
	Osatähtsus vastava elukohaga leibkondades [%] - Percentage among households of the corresponding place of residence	13,8

Uuringus osalesid leibkonnad, kus vähemalt üks liige oli 16–74aastane - The survey covered households containing at least one person aged 16–74
Andmeid küsiti antud aasta I kvartali kohta - The reference period was the 1st quarter of the year
Allikas - Source: Eesti Statistikaamet - Statistics Estonia

2.14

Koduse internetiühenduseeta leibkonnad Households not having Internet connection at home

2011

		2011	
Tallinn	Leibkondade arv [1 000] - Number of households [1,000]		
	Interneti kasutamise võimalus on kusagil mujal - Have access to Internet elsewhere	8,8	
	Ei taha (tundub keeruline olevat) - Don't need Internet (not useful, not interesting)	12,7	
	Seadmete kulu on liiga suur - Equipment costs too high	25,3	
	Ühenduskulu on liiga suur - Access costs too high	22,3	
	Interneti kasutamise oskus on puudulik - Lack of skills	20,4	
	Osatähtsus internetiühenduseeta ja vastava elukohaga leibkondades [%] - Percentage among households of the corresponding place of residence		
	Interneti kasutamise võimalus on kusagil mujal - Have access to Internet elsewhere	25,2	
	Ei taha (tundub keeruline olevat) - Don't need Internet (not useful, not interesting)	36,4	
	Seadmete kulu on liiga suur - Equipment costs too high	72,5	
	Ühenduskulu on liiga suur - Access costs too high	63,9	
	Interneti kasutamise oskus on puudulik - Lack of skills	58,5	

Uuringus osalesid leibkonnad, kus vähemalt üks liige oli 16–74aastane - The survey covered households containing at least one person aged 16–74

Andmeid küsiti antud aasta I kvartali kohta - The reference period was the 1st quarter of the year

Allikas - Source: Eesti Statistikaamet - Statistics Estonia

2.15

16–74aastased arvuti ja interneti kasutajad Computer and internet users aged 16–74

		2007	2008	2009	2010	2011
Tallinn	Arvuti kasutamine - Using computer					
	Kasutajate arv [1 000] - Number of users [1,000]	217	227,8	245,7	246,3	252,7
	Osatähtsus isikute hulgas [%] - Percentage of individuals [%]	69,6	73,5	79,6	79,8	83,1
	Interneti kasutamine - Using Internet					
	Kasutajate arv [1 000] - Number of users [1,000]	212,2	227,2	245,4	244,5	252,0
	Osatähtsus isikute hulgas [%] - Percentage of individuals [%]	68,1	73,3	79,5	79,3	82,9
Eesti - Estonia	Arvuti kasutamine - Using computer					
	Kasutajate arv [1 000] - Number of users [1,000]	673,1	679,9	733,8	762,8	781,6
	Osatähtsus isikute hulgas [%] - Percentage of individuals [%]	65,2	66,3	71,5	74,6	76,8
	Interneti kasutamine - Using Internet					
	Kasutajate arv [1 000] - Number of users [1,000]	656	679,5	731,0	758,1	778,8
	Osatähtsus isikute hulgas [%] - Percentage of individuals [%]	63,6	66,2	71,2	74,1	76,0

Andmeid küsiti antud aasta I kvartali kohta - The reference period was the 1st quarter of the year

Allikas - Source: Eesti Statistikaamet - Statistics Estonia

2.16

16–74aastased arvutikasutajad arvuti kasutamiskoha järgi Computer users aged 16–74 by location of using the computer

2011

		2011	
Tallinn	Kasutajate arv [1 000] - Number of users [1,000]		
	Kodus - At home	239,5	
	Tööl - At place of work (other than home)	125,1	
	Haridusasutuses - At place of education	49,5	
	Kellegi teise juures - At another person's home	65,7	
	Mujal (hotellis, lennujaamas jne) - Other (hotel, airport, etc.)	49,1	
	Osatähtsus vastava elukohaga arvutikasutajate hulgas [%] - Percentage among computer users of the corresponding place of residence		
	Kodus - At home	94,8	
	Tööl - At place of work (other than home)	49,5	
	Haridusasutuses - At place of education	19,6	

2011

Kellegi teise juures - At another person`s home	26,0
Mujal (hotellis, lennujaamas jne) - Other (hotel, airport, etc.)	19,4

Andmeid küsiti antud aasta I kvartali kohta - The reference period was the 1st quarter of the year
Allikas - Source: Eesti Statistikaamet - Statistics Estonia

2.17 16–74aastased internetikasutajad interneti kasutamiskoha järgi Internet users aged 16–74 by location of using the internet

2011

Tallinn	Kasutajate arv [1 000] - Number of Internet users [1,000]	
	Kodus - At home	238,7
	Tööl - At place of work (other than home)	119,4
	Haridusasutuses - At place of education	47,9
	Kellegi teise juures - At another person`s home	65,1
	Mujal (hotellis, lennujaamas jne) - Other (hotel, airport, etc.)	42,6
	Osatähtsus vastava elukohaga internetikasutajate hulgas [%] - Percentage among Internet users of the corresponding place of residence	
	Kodus - At home	94,7
	Tööl - At place of work (other than home)	47,4
	Haridusasutuses - At place of education	19,0
	Kellegi teise juures - At another person`s home	25,8
	Mujal (hotellis, lennujaamas jne) - Other (hotel, airport, etc.)	16,9

Andmeid küsiti antud aasta I kvartali kohta - The reference period was the 1st quarter of the year
Allikas - Source: Eesti Statistikaamet - Statistics Estonia

2.18 16–74aastased internetikaubanduse kasutajad Users of internet commerce aged 16–74

2011

Tallinn	Kasutajate arv [1 000] - Number of users of Internet commerce [1,000]	97,5
	Osatähtsus vastava elukohaga isikute hulgas [%] - Percentage among individuals of the corresponding place of residence	32,1
	Osatähtsus vastava elukohaga internetikasutajate hulgas [%] - Percentage among the Internet users of the corresponding place of residence	38,7

Andmeid küsiti kogu eelneva aasta ja antud aasta I kvartali kohta - The reference period was the 1st quarter of the year and the whole previous year
Allikas - Source: Eesti Statistikaamet - Statistics Estonia

2.19 16–74aastased interneti vahendusel ostjad/tellijad Individuals aged 16–74 buying/ordering over the internet

2011

Tallinn	Isikute arv [1 000] - Number of individuals [1,000]	
	Raamatud, ajakirjad, e-õppematerjalid - Books, magazines, e-learning material	25,5
	Rõivad, sporditarbed - Clothes, sports goods	47,6
	Reisi- ja majutusteenused - Travel and holiday accommodation	61,9
	Kontserdi-, kino-, teatri- jm piletid - Tickets for events	64,4
	Osatähtsus vastava elukohaga e-kaubanduse kasutajate hulgas [%] - Percentage among users of Internet commerce of the corresponding place of residence	
	Raamatud, ajakirjad, e-õppematerjalid - Books, magazines, e-learning material	26,2
	Rõivad, sporditarbed - Clothes, sports goods	48,8
	Reisi- ja majutusteenused - Travel and holiday accommodation	63,5
	Kontserdi-, kino-, teatri- jm piletid - Tickets for events	66,1

Andmeid küsiti kogu eelneva aasta ja antud aasta I kvartali kohta - The reference period was the 1st quarter of the year and the whole previous year
Allikas - Source: Eesti Statistikaamet - Statistics Estonia

2.20

16–74aastaste interneti kasutusoskus
Internet using skills individuals aged 16–74

2011

Tallinn		
Kasutajate arv [1 000] - Number of users [1,000]		
	Otsingumootori kasutamine - Using a search engine to find information	246,3
	E-posti saatmine koos failiga - Sending e-mails with attached files	236,0
	Teate postitamine foorumisse, jututuppa - Posting messages to chatrooms, newsgroups	137,1
	Interneti kasutamine helistamiseks - Using the Internet to make telephone calls	184,8
	Failivahetusprogrammide kasutamine - Using peer-to-peer file sharing for exchanging movies, music, etc.	89,5
	Veebilehe koostamine - Creating a web page	46,1
Osatähtsus vastava elukohaga internetikasutajate hulgas [%] - Percentage among individuals of the corresponding place of residence		
	Otsingumootori kasutamine - Using a search engine to find information	97,7
	E-posti saatmine koos failiga - Sending e-mails with attached files	93,7
	Teate postitamine foorumisse, jututuppa - Posting messages to chatrooms, newsgroups	54,4
	Interneti kasutamine helistamiseks - Using the Internet to make telephone calls	73,3
	Failivahetusprogrammide kasutamine - Using peer-to-peer file sharing for exchanging movies, music, etc.	35,5
	Veebilehe koostamine - Creating a web page	18,3

Küsitleti antud aasta II kvartalis - Data of the 2nd quarter
Allikas - Source: Eesti Statistikaamet - Statistics Estonia

2.21

16–74aastased internetikasutajad kasutuseesmärgi järgi
Internet users aged 16–74 by purpose

2011

Tallinn		
Kasutajate arv [1 000] - Number of users [1,000]		
	Ajalehtede/ajakirjade lugemine Internetis - Reading or downloading online newspapers/news magazines	222,4
	Interneti-panga teenuste kasutamine - Internet Banking	225,0
	Info otsimine toodete/teenuste kohta - Finding information about goods or services	204,9
	Info saamine avaliku sektori veebilehekülgedelt* - Obtaining information from public authorities web sites*	183,9
	Töö otsimine ja kuulutuse saatmine Internetis - Looking for a job, sending a job application	90,5
	Blankettide allalaadimine* - Downloading official forms*	121,4
	Tarkvara allalaadimine - Downloading software	91,3
	Täidetud blankettide tagastamine* - Sending filled in forms*	148,1
	Tervisega seotud info otsimine (nt trauma, haigus, toitumine jne) - Seeking health-related information (e.g. injury, disease, nutrition, etc.)	115,4
	Reisiteenuse kasutamine - Using services related to travel and accommodation	99,0
	Telefoniga rääkimine Interneti kaudu, videokonverentsid - Telephoning over the Internet/videoconferencing	160,5
	Toodete/teenuste müümine (k.a oksjonite pidamine) - Selling goods or services (e.g. via auctions)	61,3
Osatähtsus vastava elukohaga internetikasutajate hulgas [%] - Percentage among the Internet users of the corresponding place of residence		
	Ajalehtede/ajakirjade lugemine Internetis - Reading or downloading online newspapers/news magazines	88,3
	Interneti-panga teenuste kasutamine - Internet Banking	89,3
	Info otsimine toodete/teenuste kohta - Finding information about goods or services	81,3
	Info saamine avaliku sektori veebilehekülgedelt* - Obtaining information from public authorities web sites*	73,0
	Töö otsimine ja kuulutuse saatmine Internetis - Looking for a job, sending a job application	35,9
	Blankettide allalaadimine* - Downloading official forms*	48,2
	Tarkvara allalaadimine - Downloading software	36,2
	Täidetud blankettide tagastamine* - Sending filled in forms*	58,8
	Tervisega seotud info otsimine (nt trauma, haigus, toitumine jne) - Seeking health-related information (e.g. injury, disease, nutrition, etc.)	45,8
	Reisiteenuse kasutamine - Using services related to travel and accommodation	39,3
	Telefoniga rääkimine Interneti kaudu, videokonverentsid - Telephoning over the Internet/videoconferencing	63,7
	Toodete/teenuste müümine (k.a oksjonite pidamine) - Selling goods or services (e.g. via auctions)	24,3

Andmeid küsiti antud aasta I kvartali kohta - The reference period was the 1st quarter of the year

* 2011 - andmed aasta I kvartali ja eelmise aasta kohta - * The reference period for data of 2011 was the 1st quarter of current year and previous year

Allikas - Source: Eesti Statistikaamet - Statistics Estonia

2.22

Avaliku sektori e-teenuste kasutamine 16–74aastaste internetikasutajate seas
Internet users aged 16–74 by e-service of public authorities

2011

Tallinn		
	E-teenust kasutanud - Individuals used e-services	
	Riigieksamitele registreerumine - Registering to the state examinations	13,0
	Lõpueksamite tulemuste tellimine SMS-ile või e-postkasti - Ordering of the results of final examinations to SMS or e-mail	12,1
	Sisseastumisdokumentide esitamine (nt SAIS) - Submission of the admissions application (e.g. SAIS)	11,7
	Suhtlemine kooliga, õpetajatega (nt eKooli ja/või e-posti teel) - Communication with the school, teacher (e.g. via eKool and/or e-mail)	38,4
	Täiendava ravimihüvitise taotlemine Haigekassalt - Application of the supplementary benefit for medicinal products from the Estonian Health Insurance Fund	6,9
	Raviasutuste patsiendiportaalide teenused (sh arstile registreerumine) - The patient portal's services of medical institutions (incl. registration to a doctor appointment)	22,0
	Digiresept - Digital prescription	50,3
	Euroopa tervisekindlustuse kaardi taotlemine - Application for the European Health Insurance Card	21,2
	Peretoetuste või vanemahüvitise taotlemine - Application for the family allowance or parental benefit	6,0
	Tulumaksudeklaratsiooni esitamine (e-maksuamet) - Submission of income tax declaration (e-Tax Board)	69,3
	E-hääletamine/e-valimised - E-voting/e-election	27,7
	Avalike teenuste eest maksmine või riigilõivu tasumine internetipanga kaudu - Paying for public services or state fee via Internet bank	46,6
	Isikut tõendavate dokumentide (pass, ID-kaart, digi-ID) taotlemine - Application of the document of personal identification (passport, ID-card, digi-ID)	17,7
	Paberivaba ARK - Paper-free ARK	16,6
	Elukohavahetusest teavitamine - Changing the address of the place of residence in the Population Register	3,8
	Arvamuse avaldamine või avalikus arutelus osalemine riigi- või valitsusasutusega (nt osale.ee) - Posting opinions or taking part in public discussion with state or governmental authorities (e.g. osale.ee)	3,6
	Töötukassa e-teenused (nt töö otsimine; CV koostamine - E-services of Unemployment Insurance Fund (e.g. looking for job, compilation of CV)	15,2
	Veebileht www.eesti.ee - Website www.eesti.ee	47,7
	Veebileht www.ametlikudteadaanded.ee - Website www.ametlikudteadaanded.ee	23,3
	Veebileht www.riigiteataja.ee - Website www.riigiteataja.ee	41,7
	Muud (nt ühistransport, kohalikud omavalitsused, raamatukogud) - Other (e.g. public transportation, local government, libraries)	49,2
	E-teenustest teadlikud, aga mitte kasutanud - Individuals aware of e-service but not used it	
	Riigieksamitele registreerumine - Registering to the state examinations	57,3
	Lõpueksamite tulemuste tellimine SMS-ile või e-postkasti - Ordering of the results of final examinations to SMS or e-mail	54,8
	Sisseastumisdokumentide esitamine (nt SAIS) - Submission of the admissions application (e.g. SAIS)	57,0
	Suhtlemine kooliga, õpetajatega (nt eKooli ja/või e-posti teel) - Communication with the school, teacher (e.g. via eKool and/or e-mail)	45,5
	Täiendava ravimihüvitise taotlemine Haigekassalt - Application of the supplementary benefit for medicinal products from the Estonian Health Insurance Fund	51,6
	Raviasutuste patsiendiportaalide teenused (sh arstile registreerumine) - The patient portal's services of medical institutions (incl. registration to a doctor appointment)	50,6
	Digiresept - Digital prescription	42,3
	Euroopa tervisekindlustuse kaardi taotlemine - Application for the European Health Insurance Card	49,5
	Peretoetuste või vanemahüvitise taotlemine - Application for the family allowance or parental benefit	52,1
	Tulumaksudeklaratsiooni esitamine (e-maksuamet) - Submission of income tax declaration (e-Tax Board)	24,8
	E-hääletamine/e-valimised - E-voting/e-election	68,4
	Avalike teenuste eest maksmine või riigilõivu tasumine internetipanga kaudu - Paying for public services or state fee via Internet bank	41,0
	Isikut tõendavate dokumentide (pass, ID-kaart, digi-ID) taotlemine - Application of the document of personal identification (passport, ID-card, digi-ID)	65,1
	Paberivaba ARK - Paper-free ARK	47,9
	Sünni- või abielutunnistuse taotlemine - Application of the certificate of birth or marriage	58,5
	Elukohavahetusest teavitamine - Changing the address of the place of residence in the Population Register	58,4
	Ehitusloa taotlemine - Application of the construction permit	47,4
	Arvamuse avaldamine või avalikus arutelus osalemine riigi- või valitsusasutusega (nt osale.ee) - Posting opinions or taking part in public discussion with state or governmental authorities (e.g. osale.ee)	48,1
	Töötukassa e-teenused (nt töö otsimine; CV koostamine - E-services of Unemployment Insurance Fund (e.g. looking for job, compilation of CV)	55,5
	Veebileht www.eesti.ee - Website www.eesti.ee	29,6
	Veebileht www.ametlikudteadaanded.ee - Website www.ametlikudteadaanded.ee	37,2
	Veebileht www.riigiteataja.ee - Website www.riigiteataja.ee	34,6
	Muud (nt ühistransport, kohalikud omavalitsused, raamatukogud) - Other (e.g. public transportation, local government, libraries)	30,3

E-teenustest mitteteadlikud - Individuals not aware of e-service	
Riigieksamitele registreerumine - Registering to the state examinations	29,7
Lõpueksamite tulemuste tellimine SMS-ile või e-postkasti - Ordering of the results of final examinations to SMS or e-mail	33,1
Sisseastumisdokumentide esitamine (nt SAIS) - Submission of the admissions application (e.g. SAIS)	31,2
Suhtlemine kooliga, õpetajatega (nt eKooli ja/või e-posti teel) - Communication with the school, teacher (e.g. via eKool and/or e-mail)	16,1
Täiendava ravimihüvitise taotlemine Haigekassalt - Application of the supplementary benefit for medicinal products from the Estonian Health Insurance Fund	41,5
Raviasutuste patsiendiportaalide teenused (sh arstile registreerumine) - The patient portal's services of medical institutions (incl. registration to a doctor appointment)	27,4
Digiretsept - Digital prescription	7,4
Euroopa tervisekindlustuse kaardi taotlemine - Application for the European Health Insurance Card	29,4
Peretoetuste või vanemahüvitise taotlemine - Application for the family allowance or parental benefit	41,9
Tulumaksudeklaratsiooni esitamine (e-maksuamet) - Submission of income tax declaration (e-Tax Board)	5,9
E-hääletamine/e-valimised - E-voting/e-election	3,9
Avalike teenuste eest maksmine või riigilõivu tasumine internetipanga kaudu - Paying for public services or state fee via Internet bank	12,4
Isikut tõendavate dokumentide (pass, ID-kaart, digi-ID) taotlemine - Application of the document of personal identification (passport, ID-card, digi-ID)	17,3
Paberivaba ARK - Paper-free ARK	35,5
Sünni- või abielutunnistuse taotlemine - Application of the certificate of birth or marriage	39,6
Elukohavahetusest teavitamine - Changing the address of the place of residence in the Population Register	37,8
Ehitusloa taotlemine - Application of the construction permit	50,6
Arvamuse avaldamine või avalikus arutelus osalemine riigi- või valitsusasutusega (nt osale.ee) - Posting opinions or taking part in public discussion with state or governmental authorities (e.g. osale.ee)	48,3
Töötukassa e-teenused (nt töö otsimine; CV koostamine - E-services of Unemployment Insurance Fund (e.g. looking for job, compilation of CV)	29,3
Veebileht www.eesti.ee - Website www.eesti.ee	22,7
Veebileht www.ametlikudteadaanded.ee - Website www.ametlikudteadaanded.ee	39,5
Veebileht www.riigiteataja.ee - Website www.riigiteataja.ee	23,7
Muud (nt ühistransport, kohalikud omavalitsused, raamatukogud) - Other (e.g. public transportation, local government, libraries)	20,5

Osatähtsus vastava elukohaga internetikasutajate hulgas - The percentage is among the Internet users of the corresponding place of residence

Andmeid küsiti antud aasta II kvartalis - The survey was conducted in the 2nd quarter of the year.

Mõõtühik [%] - Unit [%]

Allikas - Source: Eesti Statistikaamet - Statistics Estonia

2.23 Avaliku sektori e-teenustega rahulolu 16–74aastaste seas Individuals aged 16–74 aware of e-services by satisfaction with e-services of public authorities

2011

Tallinn	E-teenustest teadlike arv [1 000] - Number of individuals aware of e-service [1,000]	
	Ei seda ega teist - Neither this nor that	46,0
	Pigem rahul - Rather satisfied	174,3
	Väga rahul - Very satisfied	20,8
	Osatähtsus e-teenustest teadlike hulgas [%] - Percentage among individuals aware of e-service of the corresponding place of residence	
	Ei seda ega teist - Neither this nor that	18,6
	Pigem rahul - Rather satisfied	70,6
	Väga rahul - Very satisfied	8,4

Andmeid küsiti antud aasta II kvartalis - The survey was conducted in the 2nd quarter of the year

Allikas - Source: Eesti Statistikaamet - Statistics Estonia

3. ELAMUMAJANDUS. KINNISVARA - HOUSING. REAL ESTATE

3.1 Elamufond Dwelling stock

		2008	2009	2010	2011	2012
Eesti - Estonia	Eluruumide arv [1 000] - Number of dwellings [1,000]	645,4	650,5	653,6	655,9	657,8
	Eluruumide arv 1 000 elaniku kohta - Number of dwellings per 1,000 inhabitants	481	485	488	489	491
	Eluruumide pind [1 000 m ²] - Floor area of dwellings [1,000 m ²]	39 330	39 780	40 086	40 320	40 530
	Keskmine eluruumi pind elaniku kohta [m ²] - Average floor area per inhabitant [m ²]	29,3	29,7	29,9	30,1	30,3

Seisuga 01.01 - As of 1st of January

Allikas - Source: Eesti Statistikaamet, Majandus- ja Kommunikatsiooniministeerium, riiklik ehitisregister - Statistics Estonia, Ministry of Economic Affairs and Communications, State Construction Register

3.2 Eluruumid elamu tüübi järgi * Dwellings by type of accommodation *

		2010	2011– 2012
Tallinn	Kokku - Total	21 077	21 183
	Ühepereelamud - One-family houses	12 166	12 229
	Kahepereelamud - Two-family houses	348	370
	Ridaelamud - Terraced houses	102	108
	Mitmekorruselised elamud - Multistorey houses	7 273	7 290
	1–2korruselised - 1–2storey houses	3 535	3 521
	3–4korruselised - 3–4storey houses	1 869	1 882
	5korruselised - 5storey houses	1 147	1 153
	6–8korruselised - 6–8storey houses	196	205
	9- ja enamakorruselised - 9- and more storey houses	97	526

* - Andmed on indikatiivsed - * - Data are indicative only

Seisuga 01.07 - As of 1st of July

Allikas - Source: Majandus- ja Kommunikatsiooniministeerium, riiklik ehitisregister - Ministry of Economic Affairs and Communications, State Construction Register

3.3 Eluruumid tubade arvu järgi * Dwellings by number of rooms *

		2011–2012
Tallinn	Kokku - Total	197 995
	1toalised - 1 room and a kitchen	41 873
	2toalised - 2 rooms and a kitchen	77 171
	3toalised - 3 rooms and a kitchen	56 437
	4toalised - 4 rooms and a kitchen	13 540
	5toalised - 5 rooms and a kitchen	4 630
	6toalised - 6 rooms and a kitchen	1 630
	7toalised - 7 rooms and a kitchen	576
	8- ja enamatoalised - 8 and more rooms and a kitchen	702

* - Andmed on indikatiivsed - * - Data are indicative only

Seisuga 01.07 - As of 1st of July

Allikas - Source: Majandus- ja Kommunikatsiooniministeerium, riiklik ehitisregister - Ministry of Economic Affairs and Communications, State Construction Register

3.4

Eluruumide arv ja pind Dwellings and floor area of dwellings

		2008	2009	2010	2011	2012
Eesti - Estonia	Kokku - Total					
	Eluruumide arv [1 000] - Number of dwellings [1,000]	645,4	650,5	653,6	655,9	657,8
	Eluruumide pind [1 000 m ²] - Dwellings floor area [1,000 m ²]	39 330	39 780	40 090	40 320	40 530
	Avalik sektor - Public dwelling stock					
	Eluruumide arv [1 000] - Number of dwellings [1,000]	25,8	26,0	26,1	26,2	26,3
	Eluruumide pind [1 000 m ²] - Dwellings floor area [1,000 m ²]	1 090	1 110	1 110	1 120	1 130
	Riik - State					
	Eluruumide arv [1 000] - Number of dwellings [1,000]	6,5	6,5	6,5	6,6	6,6
	Eluruumide pind [1 000 m ²] - Dwellings floor area [1,000 m ²]	180	180	180	190	190
	Kohalik omavalitsus - Local government					
	Eluruumide arv [1 000] - Number of dwellings [1,000]	19,4	19,5	19,6	19,7	19,7
	Eluruumide pind [1 000 m ²] - Dwellings floor area [1,000 m ²]	910	920	930	940	940
	Erasektor - Private dwelling stock					
	Eluruumide arv [1 000] - Number of dwellings [1,000]	619,6	624,5	627,4	629,7	631,5
Eluruumide pind [1 000 m ²] - Dwellings floor area [1,000 m ²]	38 240	38 680	38 970	39 200	39 400	

Seisuga 01.01 - As of 1st of January

Allikas - Source: Eesti Statistikaamet, Majandus- ja Kommunikatsiooniministerium, riiklik ehitisregister - Statistics Estonia, Ministry of Economic Affairs and Communications, State Construction Register

3.5

Tallinnalt eluruumi üürimist taotlevad isikud Applicants for renting a dwelling from Tallinn

		2008	2009	2010	2011	2012
Tallinn	Tallinn kokku - Tallinn total	3 242	2 306	1 697	2 752	2 968
	Eluruumi üürimise taotlejad - Applicants for renting a dwelling	2 830	1 899	1 291	1 274	1 210
	Tagastatud eluruumide üürnikud - Tenants of dwelling returned to owners	1 442	533			
	Sotsiaaleluruumi taotlejad - Applicants for renting a social dwelling	412	407	406	406	405
	Noored pered ja linnale vajalikud töötajad - Young families and workers necessary for the city				1 072	1 353
	Haabersti kokku - Haabersti total	13	9	7	46	24
	Eluruumi üürimise taotlejad - Applicants for renting a dwelling	9	6	4	3	3
	Sotsiaaleluruumi taotlejad - Applicants for renting a social dwelling	4	3	3	7	9
	Noored pered ja linnale vajalikud töötajad - Young families and workers necessary for the city				36	12
	Kesklinn kokku - Centre total	914	514	251	350	335
	Eluruumi üürimise taotlejad - Applicants for renting a dwelling	802	411	142	161	167
	Sotsiaaleluruumi taotlejad - Applicants for renting a social dwelling	112	103	109	99	89
	Noored pered ja linnale vajalikud töötajad - Young families and workers necessary for the city				90	79
	Kristiine kokku - Kristiine total	241	200	161	221	231
	Eluruumi üürimise taotlejad - Applicants for renting a dwelling	214	174	133	129	121
	Sotsiaaleluruumi taotlejad - Applicants for renting a social dwelling	27	26	28	30	34
	Noored pered ja linnale vajalikud töötajad - Young families and workers necessary for the city				62	76
	Lasnamäe kokku - Lasnamäe total	181	176	154	645	798
	Eluruumi üürimise taotlejad - Applicants for renting a dwelling	117	107	96	72	71
	Sotsiaaleluruumi taotlejad - Applicants for renting a social dwelling	64	69	58	58	60
	Noored pered ja linnale vajalikud töötajad - Young families and workers necessary for the city				515	667
Mustamäe kokku - Mustamäe total	343	311	317	416	434	
Eluruumi üürimise taotlejad - Applicants for renting a dwelling	294	269	269	242	206	
Sotsiaaleluruumi taotlejad - Applicants for renting a social dwelling	49	42	48	50	56	
Noored pered ja linnale vajalikud töötajad - Young families and workers necessary for the city				124	172	
Nõmme kokku - Nõmme total	495	322	221	292	253	
Eluruumi üürimise taotlejad - Applicants for renting a dwelling	424	254	153	159	128	
Sotsiaaleluruumi taotlejad - Applicants for renting a social dwelling	71	68	68	74	67	

	2008	2009	2010	2011	2012
Noored pered ja linnale vajalikud töötajad - Young families and workers necessary for the city				59	58
Pirita kokku - Pirita total	33	39	35	45	29
Eluruumi üürimise taotlejad - Applicants for renting a dwelling	26	33	29	29	20
Sotsiaaleluruumi taotlejad - Applicants for renting a social dwelling	7	6	6	6	5
Noored pered ja linnale vajalikud töötajad - Young families and workers necessary for the city				10	4
Põhja-Tallinn kokku - Northern Tallinn total	1 022	735	551	737	864
Eluruumi üürimise taotlejad - Applicants for renting a dwelling	944	645	465	479	494
Sotsiaaleluruumi taotlejad - Applicants for renting a social dwelling	78	90	86	82	85
Noored pered ja linnale vajalikud töötajad - Young families and workers necessary for the city				176	285

Seisuga 01.01 - As of 1st of January

Allikas - Source: Tallinna Linnavaraamet - Tallinn City Property Department

3.6 Üürile antud eluruumide arv Number of dwellings to let

	2007	2008	2009	2010	2011
Tallinn Üürile antud eluruumide arv kokku - Number of dwellings available for rent	170	956	602	708	601
Õigusjärgsetele omanikele tagastatud eluruumide üürnikele - Leased to tenants of dwellings returned to rightful owners	43	788	246		
Sotsiaaleluruumide - Social dwellings	75	105	91	104	89
Noortele peredele ja linnale vajalikele töötajatele - Leased to young families and employees vital to the city				310	202

Allikas - Source: Tallinna Linnavaraamet - Tallinn City Property Department

3.7 Eraisikutele/kodumajapidamistele (2011) antud eluasemelaenu intressimäär Average annual interest rate of housing loans granted to individuals

	2008	2009	2010	2011	2012
Eesti - Estonia Jaanuar - January	6,4	7,0	10,0	3,37	3,42
Veebruar - February	6,4	6,3	4,6	3,40	3,27
Märts - March	6,8	8,0	5,3	3,46	3,15
Aprill - April	6,6	9,0	4,9	3,41	
Mai - May	6,3	7,4	5,7	3,45	
Juuni - June	6,4	7,6	2,6	3,41	
Juuli - July	7,0	8,2	4,0	3,48	
August	6,9	5,8	3,5	3,48	
September	6,8	8,8	3,3	3,39	
Oktoober - October	7,1	10,0	2,7	3,37	
November	7,4	6,7	3,6	3,40	
Detsember - December	8,2	5,9	3,0	3,46	

Mõõtühik [%] - Unit [%]

Allikas - Source: Eesti Pank - Bank of Estonia

3.8 Notariaalselt tõestatud kinnisvara ja hoonestusõiguse ostu-müügitehingud Notarised purchase-sale transactions of real estate and right of superficies

	2007	2008	2009	2010	2011
Tallinn Tehingute arv - Number of transactions					
Kinnisvara hoonestusõigus kokku - Real estate and right of superficies total	13 848	9 330	7 006	8 386	8 717
Hoonestamata kinnisasi - Unimproved registered immovables	222	416	323	343	266
Hoonestatud kinnisasi - Registered immovables with buildings	973	678	639	713	773

	2007	2008	2009	2010	2011
Eluhoonetega hoonestatud kinnisasi - Registered immovables with residential buildings	735	494	490	530	588
Mitteeluhoonetega hoonestatud kinnisasi - Registered immovables with non-residential buildings	238	184	149	183	185
Korteriomand - Apartments	12 653	8 236	6 044	7 330	7 678
Korteriomandina müüdud eluruumid - Apartments sold as dwellings	10 325	6 762	4 913	5 942	5 829
Korteriomandina müüdud mitteeluruumid - Apartments sold as premises	2 328	1 474	1 131	1 388	1 849
Tehingute väärtus [mln €] - Value of transactions [Mio €]					
Kinnisvara hoonestusõigus kokku - Real estate and right of superficies total	1 615,80	904,68	475,90	560,35	792,48
Hoonestamata kinnisasi - Unimproved registered immovables	76,33	58,94	42,79	31,43	39,61
Hoonestatud kinnisasi - Registered immovables with buildings	537,91	280,57	157,23	192,00	351,19
Eluhoonetega hoonestatud kinnisasi - Registered immovables with residential buildings	147,63	85,93	63,96	73,81	82,60
Mitteeluhoonetega hoonestatud kinnisasi - Registered immovables with non-residential buildings	390,28	194,64	93,27	118,20	268,58
Korteriomand - Apartments	1 001,56	565,18	275,88	336,92	401,68
Korteriomandina müüdud eluruumid - Apartments sold as dwellings	882,24	519,35	243,98	308,32	356,14
Korteriomandina müüdud mitteeluruumid - Apartments sold as premises	119,31	45,82	31,90	28,60	45,54

Allikas - Source: Eesti Statistikaamet, Maa-amet - Statistics Estonia, Estonian Land Board

3.9 Korteriomandina ostetud-müüdud kinnisvara Purchase-sale contracts of dwellings

	2007	2008	2009	2010	2011
Tallinn					
Ruutmeetri keskmine hind [€] - Average price per m ² [€]					
Kokku - Total	1 620	1 392	870,54	918,41	1 035,19
10–29,99 m ²	1 628	1 351	719,96	746,36	843,96
30–40,99 m ²	1 645	1 373	801,64	861,91	941,46
41–54,99 m ²	1 622	1 378	841,33	908,76	990,65
55–69,99 m ²	1 520	1 833	864,21	927,93	1 046,18
70–249,99 m ²	1 732	1 532	1 089,31	1 119,99	1 303,63
Eesti, v.a Tallinn - Estonia excl. Tallinn			436,71	412,93	442,88

Allikas - Source: Eesti Statistikaamet - Statistics Estonia

4. TERVISHOID. SOTSIAALKAITSE - PUBLIC HEALTH. SOCIAL PROTECTION

4.1 Tervishoiutöötajate arv Health care personnel

		2006	2007	2008	2009	2010
Tallinn	Arstid - Physicians					
	Arv - Number	1 768	1 758	1 776	1 746	1 770
	100 000 elaniku kohta - Rate per 100,000 inhabitants	445,4	442,2	445,5	437,1	442,2
	Hambaarstid - Dentists					
	Arv - Number	536	511	528	578	562
	100 000 elaniku kohta - Rate per 100,000 inhabitants	135,1	128,4	132,4	144,7	140,5
	Õed ja ämmaemandad - Nurses and midwives					
	Arv - Number	3 555	3 548	3 586	3 554	3 655
	100 000 elaniku kohta - Rate per 100,000 inhabitants	895,7	892,3	899,6	889,9	913,1

Seisuga 31.12 - As of 31st of December

Allikas - Source: Tervise Arengu Instituut - National Institute for Health Development

4.2 Perearstid Family physicians

		2008	2009	2010	2011
Tallinn	Perearstide arv - Family physicians	258	260	260	261
	Inimeste arv nimistutes - Persons in practice lists of a family physician	459 135	463 359	469 167	471 488

Seisuga 31.12 - As of 31st of December

Allikas - Source: Tervise Arengu Instituut - National Institute for Health Development

4.3 Arsti ambulatoorsed vastuvõetud ja koduvisiidid Physician's outpatient and home visits

		2006	2007	2008	2009	2010
Tallinn	Ambulatoorsed vastuvõetud [1 000] - Outpatient visits [1,000]					
	Erialad kokku - All specialities					
	0-14	493	514	512	528	494
	15 ja vanemad - 15 and older	2 618	2 702	2 690	2 570	2 445
	Perearst - Family doctor					
	0-14	211	216	217	226	208
	15 ja vanemad - 15 and older	916	962	970	932	848
	Koduvisiidid [1 000] - Home visits [1,000]					
	Erialad kokku - All specialities					
	0-14	17,3	12,5	9,3	9,2	7,4
	15 ja vanemad - 15 and older	25,6	25,9	21,8	18,9	15,5
	Perearst - Family doctor					
	0-14	15,0	10,8	8,0	8,1	5,7
	15 ja vanemad - 15 and older	22,7	20,4	16,3	14,4	11,7
	Arsti koduvisiidid 100 elaniku kohta - Home visits per 100 inhabitants	11	10	8	7	6

Allikas - Source: Tervise Arengu Instituut, Eesti Statistikaamet - National Institute for Health Development, Statistics Estonia

4.4 2aastaste laste immuniseeritus Immunization of 2-year-old

		2007	2008	2009	2010	2011
Tallinn	Difteeria, teetanus - Diphtheria, tetanus	94,6	93,9	93,9	94,4	93,4
	Läkaköha - Whooping cough	64,6	93,9	93,9	94,4	93,4
	Poliomüeliit - Poliomyelitis	94,6	93,9	93,9	94,4	93,4
	Leetrid, mumps, punetised - Measles, mumps, rubella	93,5	92,8	93,4	93,2	91,9
	B-viirushepatiit - Viral hepatitis B	92,3	94,3	94,8	95,2	93,3
	Hib	95,3	93,8	94,3	94,4	94,4

Mõõdetühik [%] - Unit [%]

Allikas - Source: Terviseamet - Health Board

4.5 Esmashaigusjuhud vanuserühma järgi New cases of diseases by age group

		2006	2007	2008	2009	2010
Tallinn	0-14					
	Esmashaigusjuhud kokku (v.a pahaloomulised kasvajad) - Total number of new cases (excl. malignant neoplasms)	254 881	261 547	259 464	263 422	252 783
	Hingamiselundite haigused (J00-J99) - Diseases of the respiratory system (J00-J99)	115 007	113 231	106 131	111 889	103 185
	Teatavad nakkus- ja parasiithaigused (A00-B99) - Certain infectious and parasitic diseases (A00-B99)	23 044	25 417	25 742	31 619	25 194
	Kõrva- ja nibujätkehaigused (H60-H95) - Diseases of the ear and mastoid process (H60-H95)	18 505	20 894	22 425	20 683	21 373
	Vigastused, mürgistused ja teatavad muud välispõhjuste toime tagajärjed (S00-T98) - Injury, poisoning and certain other consequences of external causes (S00-T98)	17 881	19 782	19 343	18 986	19 669
	Naha- ja nahaaluskoehaigused (L00-L99) - Diseases of the skin and subcutaneous tissue (L00-L99)	17 744	18 115	18 997	17 710	18 459
	15 ja vanemad - 15 and older					
	Esmashaigusjuhud kokku (v.a pahaloomulised kasvajad) - Total number of new cases (excl. malignant neoplasms)	636 682	706 153	714 887	678 945	658 062
	Hingamiselundite haigused (J00-J99) - Diseases of the respiratory system (J00-J99)	156 618	167 085	150 795	139 733	115 332
	Vigastused, mürgistused ja teatavad muud välispõhjuste toime tagajärjed (S00-T98) - Injury, poisoning and certain other consequences of external causes (S00-T98)	57 554	87 052	84 141	70 760	65 360
	Lihaskonna ja sidekoehaigused (M00-M99) - Diseases of the musculoskeletal system and connective tissue (M00-M99)	64 583	70 176	72 305	70 209	70 503
	Kuse- ja suguelundite haigused (N00-N99) - Diseases of the genitourinary system (N00-N99)	54 609	58 769	61 802	61 256	62 396
	Teatavad nakkus- ja parasiithaigused (A00-B99) - Certain infectious and parasitic diseases (A00-B99)	48 746	54 208	50 632	51 339	47 755

Tallinn - teenuse osutaja asukoht - Tallinn - location of the health care provider

Allikas - Source: Tervise Arengu Instituut - National Institute for Health Development

4.6 Pahaloomuliste kasvajate esmasjuhud New cases of malignant neoplasms

		2004	2005	2006	2007	2008
Tallinn	Naised - Females					
	Kõik paikmed (C00-C97) - All malignant neoplasms (C00-C97)	1 160	1 092	1 152	1 155	1 196
	Seedeelundid (C15-C26) - Digestive organs (C15-C26)	268	260	257	262	264
	Rind (C50) - Breast (C50)	231	210	222	233	223
	Naissuguelundid (C51-C58) - Female genital organs (C51-C58)	179	178	205	182	213
	Nahk (v.a melanoom) (C44) - Skin (excl. melanoma) (C44)	176	161	157	176	192

	2004	2005	2006	2007	2008
Mehed - Males					
Kõik paikmed (C00–C97) - All malignant neoplasms (C00–C97)	985	963	1 116	1 135	1 042
Meessuguelundid (C60–C63) - Male genital organs (C60–C63)	232	210	293	307	249
Seedeelundid (C15–C26) - Digestive organs (C15–C26)	223	237	250	245	246
Hingamis-, rindkeresisesed elundid (C30–C39) - Respiratory and intrathoracic organs (C30–C39)	171	163	175	182	167
Nahk (v.a melanoom) (C44) - Skin (excl. melanoma) (C44)	101	88	125	125	110

Allikas - Source: Tervise Arengu Instituut, Eesti vähiregister - National Institute for Health Development, Estonian Cancer Registry

4.7 Haiglad ravivoodite arvu ja omaniku liigi järgi Hospitals by number of beds and type of owner

	2007	2008	2009	2010	2011
Tallinn					
Avalik sektor - Public sector					
151–300	1	1	1	1	1
Üle 300 - More than 300	3	3	3	3	3
Erasektor - Private sector					
Kuni 50 - Less than 50	3	4	3	3	3
51–150	1	1	1	1	1

Allikas - Source: Tervise Arengu Instituut - National Institute for Health Development

4.8 Haiglast lahkunud ravi põhjuse järgi Hospital discharges by diagnosis

	2006	2007	2008	2009	2010
Tallinn					
Ravi põhjused kokku - All causes of treatment	101 503	103 351	104 728	98 048	99 420
Vereringeelundite haigused (I00–I99) - Diseases of the circulatory system (I00–I99)	16 568	16 557	17 760	16 063	16 570
Kasvajad (C00–D48) - Neoplasms (C00–D48)	12 983	14 473	13 390	12 387	12 761
Rasedus, sünnitus ja sünnitusjärgne periood (O00–O99) - Pregnancy, childbirth and the puerperium (O00–O99)	11 432	11 857	12 101	11 159	11 370
Seedeelundite haigused (K00–K93) - Diseases of the digestive system (K00–K93)	8 966	8 785	8 872	8 030	8 436
Hingamiselundite haigused (J00–J99) - Diseases of the respiratory system (J00–J99)	7 613	7 575	7 522	7 633	7 252

Allikas - Source: Tervise Arengu Instituut - National Institute for Health Development

4.9 Infarkti statsionaarne In-patient medical treatment of infarction

	2007	2008	2009	2010	2011
Tallinn					
Äge müokardiinfarkt - Acute myocardial infarction	1 262	1 392	1 348	1 441	1 467
Ajuinfarkt - Cerebral infarction	1 370	1 608	1 647	1 564	1 597

Allikas - Source: Tallinna Sotsiaal- ja Tervishoiuamet - Tallinn Social Welfare and Health Care Department

4.10 Tallinna Kiirabi Tallinn Emergency Medical Services

	2007	2008	2009	2010	2011
Tallinn					
Väljakutsete arv - Number of calls	64 086	63 342	61 420	62 698	67 892
Laste kutsed - Children	6 169	6 099	7 294	7 278	7 782
Abisaanud inimeste arv - People assisted	59 439	59 112	57 387	57 468	62 288
Hospitaliseerimine - Hospitalising	24 993	24 758	23 713	24 527	26 930

Allikas - Source: Tallinna Kiirabi - Tallinn Emergency Medical Services

4.11

Ravikindlustatud ja kohustusliku ravikindlustuse kulud Persons covered by health insurance and expenditure of health insurance

		2007	2008	2009	2010	2011
Tallinn	Kindlustatute arv aasta lõpus - Persons covered by health insurance at end-year			375 620	372 626	372 622
	Kindlustatute osakaal elanikest [%] - Share of population [%]			92,4%	90,4%	89,5%
Eesti - Estonia	Kindlustatute arv aasta lõpus - Persons covered by health insurance at end-year	1 287 765	1 281 718	1 276 366	1 256 240	1 245 469
	Kindlustatute osakaal elanikest [%] - Share of population [%]	96,0%	95,6%	95,2%	93,7%	93,0%
	Kõik kulud [1 000 €] - Expenditure total, [1,000 €]	654 705	788 624	771 178	700 265	725 498

Seisuga 31.12 - As of 31st of December

Allikas - Source: Eesti Statistikaamet, Eesti Haigekassa - Statistics Estonia, Estonian Health Insurance Fund

4.12

Tervena elada jäävad aastad Disability free life expectancy

		2007	2008	2009	2010	2011
Eesti - Estonia	Naised - Females					
	0	54,7	57,3	59,0	58,1	57,7
	45-49	14,8	16,4	18,0	17,8	17,4
	65-69	4,1	4,2	5,3	5,4	5,5
	Mehed - Males					
	0	49,6	52,9	54,8	54,1	53,9
	45-49	12,5	13,8	15,9	15,4	15,0
	65-69	3,5	3,9	5,5	5,2	5,3

Allikas - Source: Eesti Statistikaamet - Statistics Estonia

4.13

Tervist edendavad asutused Health promotion organizations

		2007	2008	2009	2010	2011
Tallinn	Tervist edendavad lasteaiad - Health promoting kindergartens	22	28	36	39	53
	Tervist edendavad koolid - Health promoting schools	28	30	31	36	38
	Tervist edendavad töökohad - Health promoting workplaces	40	47	74	90	106

Allikas - Source: Tervise Arengu Instituut - National Institute for Health Development

4.14

16aastaste ja vanemate tervis Health of persons aged 16 and older

		2007	2008	2009	2010	2011
Tallinn	Väga hea või hea - Very good or good	60,9	65,9	59,6	60,5	55,0
	Ei hea ega halb - Neither good nor bad	28,0	25,4	31,0	28,4	31,9
	Halb või väga halb - Bad or very bad	11,1	8,7	9,4	11,1	13,1
Eesti - Estonia	Väga hea või hea - Very good or good	53,3	55,8	54,1	55,0	53,8
	Ei hea ega halb - Neither good nor bad	32,0	30,0	32,8	31,1	31,0
	Halb või väga halb - Bad or very bad	14,7	14,2	13,1	13,9	15,2

Mõõtühik [%] - Unit [%]

Allikas - Source: Eesti Statistikaamet - Statistics Estonia

4.15

Tervise käitumuslikud indikaatorid Health behavioural indicators

		2004	2006	2008	2010
Tallinn	Igapäevane suitsetamine - Daily smoking				
	Naised - Females	20,7	19,5	15,5	16,8
	Mehed - Males	46,7	38,7	36,0	33,2
	Alkoholi tarvitamine mitu korda nädalas - Alcohol consumption several times per week				
	Naised - Females		16,1	14,8	14,1
	Mehed - Males		40,5	44,8	39,6
	Narkootikumede proovinud/tarvitanud viimase 12 kuu jooksul - Has tried/used drugs in the past 12 months				
	Naised - Females	9,4	3,6	26,2	1,7
	Mehed - Males	20,8	8,8	10,1	10,0
	Ülekaalulised/rasvunud, KKI > 25 - Overweight/obese persons, BMI > 25				
	Naised - Females	39,5	39,7	43,7	41,9
	Mehed - Males	43,8	49,6	52,8	55,2
	Tervisesport (vähemalt pool tundi) enam kui üks kord nädalas - Recreational sports (doing physical exercises at least 30 minutes) more than once a week				
	Naised - Females	28,2	27,6	34,7	35,8
	Mehed - Males	34,8	33,2	35,4	38,5
	Helkuri kasutamine pimedal ajal peaaegu alati - Use of reflectors in the dark almost always				
	Naised - Females		26,9	30,6	42,0
	Mehed - Males		20,3	18,8	29,6
	Autot juhtides turvavöö kinnitamine peaaegu alati - Use of a seat-belt when driving almost always				
	Naised - Females		98,4	98,3	98,8
	Mehed - Males		88,4	94,1	97,0
	Alkoholi tarvitanult auto juhtimine viimase 12 kuu jooksul - Having driven a car after consuming alcohol in the past 12 months				
	Naised - Females		4,1	4,5	7,7
	Mehed - Males		12,9	17,3	11,6
	Viimase 12 kuu jooksul juhupartneriga seksuaalvahekorras olles kondoomi mittekasutamine - Having sex with an episodic partner in the past 12 months without using a condom				
	Naised - Females		51,9	42,4	54,9
	Mehed - Males		33,3	25,0	33,7

Mõõtühik [%] - Unit [%]

Allikas - Source: Tervise Arengu Instituut, Eesti täiskasvanud rahvastiku tervisekäitumise uuring - National Institute for Health Development, Health Behavior among Estonian Adult Population

4.16

Hoolekanne Tallinnas Welfare services in Tallinn

		2007	2008	2009	2010	2011
Tallinn	Esmakordselt arvele võetud riskilaste arv - The number of children at risk registered during the year	584	632	922	823	992
	Perekonnast eraldatud laste arv - Children taken from parents	177	156	150	141	146
	Lapsehoiuteenuse hüvitist saanud laste arv - The number of children receiving nursery allowance	900	1 677	2 182	2 195	1 808
	Asenduskoduteenusel viibivate laste arv - The number of children in orphanages	292	216	213	188	190
	Perekonnas hooldusel olnud laste arv - The number of children in foster families	71	78	84	98	99
	Puuetega inimeste arv - Disabled persons	18 397	19 533	20 234	22 402	23 898
	s.h puuetega laste arv - Including disabled children	1 072	1 070	1 202	1 407	1 627
	Isikliku abistaja teenuse saajate arv - Users of personal assistant service	190	196	179	173	177
	Hooldajatoetuse saajate arv - Caregivers of disabled persons receiving care allowance	3 884	3 655	3 019	3 319	3 007
	Väljastatud puuetega inimeste taksoteenuse magnetkaarte - Disabled people using favored taxi service	636	816	816	966	1 109

	2007	2008	2009	2010	2011
Linnaeelarvest kaasfinantseeritava hooldekoduteenuse kohtade arv - Care home service places co-financed from the city budget	835	855	838	768	952
Sotsiaalmajutusüksuse teenuse kasutajate arv - Users of social accommodation units service	353	374	416	525	524
Võlanõustamisteenuse kasutajate arv - Users of debt counselling service	168	460			
Võlanõustamisteenuse arv * - Debt counselling services *			2 743	2 623	1 797
Toimetulekutoetust saanud perekondade arv - Families receiving subsistence benefit	1 110	1 110	2 636		4 507

* - Teenuse kasutajate arv on kaks korda väiksem teenuste arvust - * - Number of service users is half of the number of services
Allikas - Source: Tallinna Sotsiaal- ja Tervishoiuamet - Tallinn Social Welfare and Health Care Department

4.17 Toimetulekutoetuste saavad pered Subsistence beneficiaries

	2006	2007	2008	2009	2011
Tallinn					
Kokku - Total	1 829	1 110	1 110	2 636	4 507
Haabersti	171	99	85	161	242
Kesklinn - Centre	283	186	186	350	659
Kristiine	132	103	103	246	323
Lasnamäe	429	232	228	577	1 239
Mustamäe	311	177	180	400	523
Nõmme	96	53	54	146	288
Pirita	14	11	14	34	43
Põhja-Tallinn - Northern Tallinn	393	249	260	722	1 190

Allikas - Source: Tallinna Sotsiaal- ja Tervishoiuamet - Tallinn Social Welfare and Health Care Department

4.18 Hooldajatoetuste saajad Caregivers receiving care allowance

	2006	2007	2008	2009	2010
Tallinn					
Kokku - Total	4 044	3 884	3 655	3 019	2 636
Haabersti	377	379	365	318	161
Kesklinn - Centre	429	423	425	357	350
Kristiine	330	347	332	282	246
Lasnamäe	915	877	808	668	577
Mustamäe	964	872	802	616	400
Nõmme	346	347	334	277	146
Pirita	114	116	113	106	34
Põhja-Tallinn - Northern Tallinn	569	523	476	395	722

Allikas - Source: Tallinna Sotsiaal- ja Tervishoiuamet - Tallinn Social Welfare and Health Care Department

4.19 Pensionärid Pensioners

	2008	2009	2010	2011	2012
Tallinn	101 943	103 189	105 097	116 694	118 453
Eesti - Estonia	377 487	379 106	386 330	395 749	404 525

Seisuga 01.01 - As of 1st of January

Allikas - Source: Eesti Statistikaamet, Sotsiaalkindlustusamet - Statistics Estonia, Estonian National Social Insurance Board

4.20 Vanaduspensionärid Old-age pensioners

	2008	2009	2010	2011	2012
Tallinn	85 473	86 613	87 334	95 608	96 136
Eesti - Estonia	290 903	290 967	292 343	296 199	297 985

Seisuga 01.01 - As of 1st of January

Allikas - Source: Eesti Statistikaamet, Sotsiaalkindlustusamet - Statistics Estonia, Estonian National Social Insurance Board

4.21 Invaliidsus-/töövõimetuspensionärid Persons receiving disability pension/pension for capacity for work

	2008	2009	2010	2011	2012
Tallinn	11 484	11 953	13 348	16 009	17 737
Eesti - Estonia	67 459	70 024	76 662	82 590	90 093

Seisuga 01.01 - As of 1st of January

Allikas - Source: Eesti Statistikaamet, Sotsiaalkindlustusamet - Statistics Estonia, Estonian National Social Insurance Board

4.22 Pensionäride osatähtsus rahvastikus Share of pensioners in total population

	2008	2009	2010	2011	2012
Tallinn	25,6	25,9	26,3	29,2	29,5
Eesti - Estonia	28,2	28,3	28,8	29,5	30,2

Mõõtühik [%] - Unit [%]

Seisuga 01.01 - As of 1st of January

Allikas - Source: Eesti Statistikaamet, Sotsiaalkindlustusamet - Statistics Estonia, Estonian National Social Insurance Board

4.23 Keskmise pension ja vanaduspension kuus Monthly average pension and monthly average old-age pension

	2007	2008	2009	2010	2011	
Eesti - Estonia	Keskmine pension - Average pension	203,7	250,5	270,4	271,7	270,6
	Keskmine vanaduspension - Average old-age pension	226,3	278,4	301,3	304,5	305,1

Mõõtühik [€] - Unit [€]

Allikas - Source: Eesti Statistikaamet, Sotsiaalkindlustusamet - Statistics Estonia, Estonian National Social Insurance Board

4.24 Koduteenused Home care services

	2007	2008	2009	2010	2011	
Tallinn	Kokku - Total					
	Teenuse kasutajad - Clients of home care services	1 652	1 751	1 422	1 386	1 419
	Sotsiaalhooldajad - Social care workers	162	175	166	165	164
	Haabersti					
	Teenuse kasutajad - Clients of home care services	86	86	88	86	83
	Sotsiaalhooldajad - Social care workers	12	12	12	11	11
	Kesklinn - Centre					
	Teenuse kasutajad - Clients of home care services	220	203	200	199	203
	Sotsiaalhooldajad - Social care workers	20	20	20	21	20

	2007	2008	2009	2010	2011
Kristiine					
Teenuse kasutajad - Clients of home care services	90	190	187	197	201
Sotsiaalhooldajad - Social care workers	11	19	18	19	19
Lasnamäe					
Teenuse kasutajad - Clients of home care services	645	660	318	287	289
Sotsiaalhooldajad - Social care workers	48	47	44	43	43
Mustamäe					
Teenuse kasutajad - Clients of home care services	281	305	310	310	301
Sotsiaalhooldajad - Social care workers	35	42	36	35	34
Nõmme					
Teenuse kasutajad - Clients of home care services	91	98	100	92	115
Sotsiaalhooldajad - Social care workers	12	12	12	12	13
Pirita					
Teenuse kasutajad - Clients of home care services	29	28	30	30	25
Sotsiaalhooldajad - Social care workers	3	3	4	4	4
Põhja-Tallinn - Northern Tallinn					
Teenuse kasutajad - Clients of home care services	210	181	189	185	202
Sotsiaalhooldajad - Social care workers	21	20	20	20	20

Allikas - Source: Tallinna Sotsiaal- ja Tervishoiuamet - Tallinn Social Welfare and Health Care Department

4.25 Lapsetoetuse saajad Persons receiving child allowance

	2007	2008	2009	2010	2011
Harjumaa - Harju county					
Lapsetoetus esimesele lapsele - Child allowance for the 1 st child	70 471	70 291	69 903	69 971	69 808
Lapsetoetus teisele lapsele - Child allowance for the 2 nd child	25 680	26 332	27 107	28 150	29 202
Lapsetoetus kolmandale ja igale järgmisele lapsele - Child allowance for the 3 rd and each subsequent child	4 655	4 867	5 122	5 441	5 757
Eesti - Estonia					
Lapsetoetus esimesele lapsele - Child allowance for the 1 st child	176 512	172 958	169 405	166 542	163 309
Lapsetoetus teisele lapsele - Child allowance for the 2 nd child	71 571	70 814	70 461	70 557	70 607
Lapsetoetus kolmandale ja igale järgmisele lapsele - Child allowance for the 3 rd and each subsequent child	16 494	16 336	16 368	16 473	16 565

Seisuga 31.12 - As of 31st of December

Allikas - Source: Eesti Statistikaamet, Sotsiaalkindlustusamet - Statistics Estonia, Estonian National Social Insurance Board

4.26 Üksikvanema lapsetoetuse saajad Persons receiving single parent's child allowance

	2007	2008	2009	2010	2011
Harjumaa - Harju county	7 039	6 527	6 571	6 353	6 181
Eesti - Estonia	22 145	21 160	20 311	19 390	18 510

Seisuga 31.12 - As of 31st of December

Allikas - Source: Eesti Statistikaamet, Sotsiaalkindlustusamet - Statistics Estonia, Estonian National Social Insurance Board

4.27 Tallinna poolt makstavad sotsiaaltoetused Tallinn's social benefits

	2007	2008	2009	2010	2011
Tallinn					
Perekonna sissetulekust sõltuvad sotsiaaltoetused - Social benefits dependant of family income	1,16	1,08	0,88	0,86	0,80
Perekonna sissetulekust mittesõltuvad sotsiaaltoetused - Social benefits independent of family income	7,16	7,27	8,80	7,89	9,42

Mõõtühik [mln €] - Unit [Mio €]

Allikas - Source: Tallinna Linnakantselei finantsteenistus - Tallinn City Office Financial Service

4.28 Suhtelise vaesuse määr At-risk-of-property rate

	2006	2007	2008	2009	2010
Tallinn	11,1	11,0	12,0	9,5	10,3
Harjumaa - Harju county	11,1	11,1	11,3	10,1	10,4
Eesti - Estonia	19,4	19,5	19,7	15,8	17,5

Protsent näitab isikute osakaalu, kelle ekvivalentnetosisissetulek on suhtelise vaesuse piirist madalam - The percentage indicates the share of persons with equalised disposable income lower than the at-risk-of-poverty threshold

Möödühik [%] - Unit [%]

Allikas - Source: Eesti Statistikaamet - Statistics Estonia

4.29 Toimetulekutoetused Subsistence benefits

		2007	2008	2009	2010	2011
Tallinn	Toetused kokku [1 000 €] - Applications total [1,000 €]	694,2	505,9	1 405,6	3 616,8	4 650,1
	Toimetulekupiiri tagamiseks - To guarantee the minimum subsistence level	394,0	488,9	1 379,4	3 616,8	4 650,1
	Täiendav toimetulekutoetus - Supplementary subsistence benefit	300,3	17,0	26,2		
	Rahuldatud toimetulekutoetuse taotlused kokku - Applications satisfied total		6 323	14 777		
	Rahuldatud taotlused toimetulekupiiri tagamiseks - Satisfied applications for benefits to ensure the subsistence level	5 281	5 172	12 727	26 964	26 193
Eesti - Estonia	Toetused kokku [1 000 €] - Applications total [1,000 €]	8 752,9	7 745,1	11 995,8	20 604,3	23 900,8
	Toimetulekupiiri tagamiseks - To guarantee the minimum subsistence level	6 084,8	5 703,5	11 375,1	20 448,0	28 757,4
	Täiendav toimetulekutoetus - Supplementary subsistence benefit	2 668,0	2 041,6	620,7	156,4	143,5
	Rahuldatud toimetulekutoetuse taotlused kokku - Applications satisfied total		109 698	136 376		
	Rahuldatud taotlused toimetulekupiiri tagamiseks - Satisfied applications for benefits to ensure the subsistence level	72 541	59 587	106 819	165 119	161 641

Allikas - Source: Eesti Statistikaamet, Sotsiaalkindlustusamet - Statistics Estonia, Estonian National Social Insurance Board

4.30 Toimetulekutoetused elaniku kohta Subsistence benefits per inhabitant

		2007	2008	2009	2010	2011
Tallinn	Toetused kokku elaniku kohta [€] - Benefits total per inhabitant [€]	1,73	1,28	3,58	9,08	11,62
	Toetus toimetulekupiiri tagamiseks elaniku kohta - Subsistence benefits to guarantee subsistence level per inhabitant	1,02	1,21	3,52	9,08	11,62
	Täiendav toetus elaniku kohta - Supplementary subsistence benefit per inhabitant	0,77	0,06	0,06		
	Rahuldatud taotluste arv toimetulekupiiri tagamiseks 1 000 elaniku kohta - Number of applications satisfied to guarantee subsistence level per 1,000 inhabitants	13	13	32	68	73
Eesti - Estonia	Toetused kokku elaniku kohta [€] - Benefits total per inhabitant [€]	6,52	5,75	9,08	15,59	18,09
	Toetus toimetulekupiiri tagamiseks elaniku kohta - Subsistence benefits to guarantee subsistence level per inhabitant	4,54	4,28	8,56	15,47	17,98
	Täiendav toetus elaniku kohta - Supplementary subsistence benefit per inhabitant	1,98	1,53	0,45	0,13	0,11
	Rahuldatud taotluste arv toimetulekupiiri tagamiseks 1 000 elaniku kohta - Number of applications satisfied to guarantee subsistence level per 1,000 inhabitants	54	44	81	125	122

Allikas - Source: Eesti Statistikaamet, Sotsiaalkindlustusamet - Statistics Estonia, Estonian National Social Insurance Board

4.31 Töötuskindlustushüvitise saajad Persons receiving unemployment insurance benefit

	2007	2008	2009	2010	2011
Harjumaa - Harju county	2 950	5 766	25 159	27 666	14 406
Eesti - Estonia	8 011	15 402	57 617	61 012	32 124

Allikas - Source: Eesti Statistikaamet, Eesti Töötukassa - Statistics Estonia, Estonian Unemployment Insurance Fund

4.32 Töötutoetuse saajad Unemployment beneficiaries

	2007	2008	2009	2010	2011
Tallinn	4 934	7 378	14 029	13 637	8 848
Eesti - Estonia	17 769	23 569	46 376	46 361	30 622

Allikas - Source: Eesti Statistikaamet, Eesti Töötukassa - Statistics Estonia, Estonian Unemployment Insurance Fund

4.33 Esmane püsiv töövõimetus First-time examination permanently incapacitated for work

	2007	2008	2009	2010	2011	
Harjumaa - Harju county	Töövõime kaotus kokku - Incapacity for work total	3 222	3 021	3 503	4 191	4 764
	Töövõime kaotus 100% - 100% incapacity for work	905	687	640	544	541
	Töövõime kaotus 80–90% - 80–90% incapacity for work	1 059	1 095	1 145	1 153	1 193
	Töövõime kaotus 40–70% - 40–70% incapacity for work	1 155	1 131	1 558	2 247	2 619
	Töövõime kaotus 10–30% - 10–30% incapacity for work	103	108	160	247	411
Eesti - Estonia	Töövõime kaotus kokku - Incapacity for work total	12 201	11 856	12 973	16 804	17 339
	Töövõime kaotus 100% - 100% incapacity for work	1 762	1 509	1 418	1 219	1 175
	Töövõime kaotus 80–90% - 80–90% incapacity for work	3 605	3 615	3 490	3 825	3 780
	Töövõime kaotus 40–70% - 40–70% incapacity for work	6 175	6 080	7 402	10 581	10 799
	Töövõime kaotus 10–30% - 10–30% incapacity for work	659	652	663	1 179	1 585

Allikas - Source: Eesti Statistikaamet, Sotsiaalkindlustusamet - Statistics Estonia, Estonian National Social Insurance Board

4.34 Esmane töövõimetus 10 000 elaniku kohta First-time incapacity for work per 10,000 inhabitants

	2007	2008	2009	2010	2011
Harjumaa - Harju county	62	58	67	79	90
Eesti - Estonia	91	88	97	125	129

Allikas - Source: Eesti Statistikaamet, Sotsiaalkindlustusamet - Statistics Estonia, Estonian National Social Insurance Board

4.35 16aastaste ja vanemate tervisest tingitud igapäevategevuse piiratus Limitation of everyday activities of persons aged 16 and older due to health problems

	2007	2008	2009	2010	2011	
Tallinn	Suurel määral piiratud - Very much restricted	10,5	5,9	5,3	5,5	6,5
	Mõningal määral piiratud - To some extent restricted	14,5	16,8	19,2	22,3	21,6
	Ei ole piiratud - Not at all restricted	75,0	77,3	75,5	72,2	71,9

Mõõtühik [%] - Unit [%]

Allikas - Source: Eesti Statistikaamet - Statistics Estonia

4.36 16aastaste ja vanemate pikaajalise haiguse olemasolu Occurrence of long-term illness of persons aged 16 and older

		2007	2008	2009	2010	2011
Tallinn	Pikaajaline haigus on - Long-term illness occurs	30,3	26,1	36,1	40,1	46,5
	Pikaajalist haigust ei ole - No long-term illness	69,7	73,9	63,9	59,9	53,5

Mõõtühik [%] - Unit [%]

Allikas - Source: Eesti Statistikaamet - Statistics Estonia

4.37 Puudega inimesed Disabled persons

		2008	2009	2010	2011	2012
Tallinn	Puudega inimesed - Disabled persons	20 030	20 240	20 800	22 410	23 964
	Osakaal Tallinna rahvastikus [%] - Share of disabled persons in total population of Tallinn [%]	5,0	5,0	5,1	5,4	5,8
	Lapsed (0–17) - Children (0–17)	1 070	1 202	1 121	1 452	1 654
Eesti - Estonia	Puudega inimesed - Disabled persons	117 646	118 367	120 432	128 129	133 847
	Osakaal Eesti rahvastikus [%] - Share of disabled persons in total population of Estonia [%]	8,8	8,8	9,0	9,6	10,0

Vaegurlus / töövõimetus määratakse rahvusvahelise haiguste klassifikaatori RHK-10 alusel. Alla 40% töövõime kaotuse korral töövõimetuspensioni ei määrata - Disability / incapacity for work is determined according to the International Statistical Classification of Diseases and Related Health Problems (ICD-10). The pension for incapacity for work is not granted if the incapacity for work is less than 40% Seisuga 01.01 - As of 1st of January

Allikas - Source: Sotsiaalkindlustusamet, Tallinna Sotsiaal- ja Tervishoiuamet - Estonian National Social Insurance Board, Tallinn Social Welfare and Health Care Department

4.38 Puue raskusastme, liigi ja vanuse järgi Disability by degree, type of the disability and age

		2010	2011
Tallinn	Kokku - Total	22 302	23 898
	Puude raskusaste - Degree of the disability		
	Keskmine - Moderate disability		
	Kokku - Total	8 040	8 565
	0–15	117	129
	Raske - Severe disability		
	Kokku - Total	11 645	12 612
	0–15	933	1 133
	Sügav - Profound disability		
	Kokku - Total	2 617	2 721
	0–15	218	223
	Puude liik		
	Liikumine - Mobility disability	7 105	7 249
	Liitpuue - Multiple disability	4 999	6 177
	Psüühikahäire - Mental disorder	3 802	3 678
	Nägemine - Visually impairment	837	847
	Kuulmine - Hearing impairment	585	590
	Vaimupuue - Mental disability	335	417
	Kõne, keel - Speech impediment	103	122
	Muu - Other	4 536	4 818

Allikas - Source: Tallinna Sotsiaal- ja Tervishoiuamet - Tallinn Social Welfare and Health Care Department

4.39 Asenduskoduteenuse kasutajad Users of substitute home service

	2007	2008	2009	2010	2011
Tallinn	286	216	215	186	190
Eesti - Estonia	1 493	1 322	1 284	1 214	1 167

Seisuga 31.12 - As of 31st of December

Allikas - Source: Eesti Statistikaamet, Tervise Arengu Instituut - Statistics Estonia, National Institute for Health Development

4.40 Asenduskoduteenuse osutajad Providers of substitute home service

	2007	2008	2009	2010	2011
Tallinn	1	1	1	1	1
Eesti - Estonia	39	35	36	37	33

Seisuga 31.12 - As of 31st of December

Allikas - Source: Eesti Statistikaamet, Tervise Arengu Instituut - Statistics Estonia, National Institute for Health Development

4.41 Varjupaiga-, asenduskodu- ja lastehoiuteenuse kasutajad Users of shelter, substitute home and child care services

	2007	2008	2009	2010	2011
Tallinn					
Valjupaigateenuseid kasutanud lapsed - Children using shelter services	460	460	481	607	696
Perekonnas hooldusel olnud lapsed ja noored - Children and youth in family care	77	65	74	98	99
Asenduskodus hooldamisel laste arv - Children in substitute home	292	250	219	186	190
Kuni 3aastaste ja puudega laste arv - Less than 3-year-old children and disabled children		98	101	78	23
Lapsehoiuteenuse kasutajad - Child care service users	900	1 700	2 182	1 871	1 808

Allikas - Source: Tallinna Sotsiaal- ja Tervishoiuamet - Tallinn Social Welfare and Health Care Department

4.42 Aasta jooksul arvele võetud vanemliku hoolitsuseta lapsed Children without parental care registered during the year

	2007	2008	2009	2010	2011
Tallinn	584	632	922	823	992
Eesti - Estonia	1 529	1 732	2 184	2 054	2 573

2006. a lisati orbudele ja vanemliku hoolitsuseta lastele ka abivajavad lapsed - In 2006 the report was expanded - in addition orphans and children without parental care the report was supplemented with children who need assistance

Allikas - Source: Eesti Statistikaamet, Sotsiaalkindlustusamet - Eesti Statistikaamet, Estonian National Social Insurance Board

4.43 Kohtus vanemaõiguseta jäetud vanemate lapsed Children whose parents have been deprived of parental rights

	2007	2008	2009	2010	2011
Tallinn	72	79	103	60	61
Eesti - Estonia	217	225	262	172	187

Allikas - Source: Eesti Statistikaamet, Sotsiaalkindlustusamet - Eesti Statistikaamet, Estonian National Social Insurance Board

4.44 Täiskasvanute hoolekandeteenuste kasutajad Users of welfare service to adults

		2007	2008	2009	2010	2011
Tallinn	Täiskasvanute hooldamine hoolekandeesutuses (v.a erihoolekandeteenused) - Welfare service to adults (excl. special care services)	789	766	725	742	761
	Erihoolekandeteenused - Special care services	692	731	739	742	741
Eesti - Estonia	Täiskasvanute hooldamine hoolekandeesutuses (v.a erihoolekandeteenused) - Welfare service to adults (excl. special care services)	7 068	7 458	7 704	7 903	8 322
	Erihoolekandeteenused - Special care services	5 047	5 702	5 347	5 231	5 304

Seisuga 31.12 - As of 31st of December

Allikas - Source: Eesti Statistikaamet, Tervise Arengu Instituut - Statistics Estonia, National Institute for Health Development

4.45 Täiskasvanute hoolekandeteenuse osutajad Providers of welfare service to adults

		2007	2008	2009	2010	2011
Tallinn	Täiskasvanute hooldamine hoolekandeesutuses (v.a erihoolekandeteenused) - Welfare service to adults (excl. special care services)	4	4	4	5	5
	Erihoolekandeteenused - Special care services	6	5	5	5	6
Eesti - Estonia	Täiskasvanute hooldamine hoolekandeesutuses (v.a erihoolekandeteenused) - Welfare service to adults (excl. special care services)	118	120	122	129	131
	Erihoolekandeteenused - Special care services	90	91	96	93	99

Seisuga 31.12 - As of 31st of December

Allikas - Source: Eesti Statistikaamet, Tervise Arengu Instituut - Statistics Estonia, National Institute for Health Development

4.46 Sotsiaalmajad Social houses

		2007	2008	2009	2010	2011
Tallinn	Kokku - Total					
	Korterite, tubade arv - Number of flats, rooms	1 003	1 047	1 047	1 030	1 031
	Elanike arv - Number of residents	1 263	1 253	1 248	1 213	1 327

Seisuga 31.12 - As of 31st of December

Allikas - Source: Tallinna Sotsiaal- ja Tervishoiuamet - Tallinn Social Welfare and Health Care Department

4.47 Varjupaigateenuse ja vangist vabanenutele rehabiliteerimisteenuse osutajad * Providers of shelter service and rehabilitation service to ex-convicts *

		2007	2008	2009	2010	2011
Tallinn		8	5	6	6	5
Eesti - Estonia		32	32	39	37	34

* - Alates 2008. a ainult varjupaigateenuse osutajad - * - Since 2008 providers of shelter service only

Seisuga 31.12 - As of 31st of December

Allikas - Source: Eesti Statistikaamet, Sotsiaalministeerium - Statistics Estonia, Ministry of Social Affairs

5. HARIDUS - EDUCATION

5.1 Alusharidus Pre-primary education

		2007	2008	2009	2010	2011
Eesti - Estonia	Koolieelsed lasteasutused - Preschool institutions	604	637	635	638	643
	Lapsed lasteasutustes [1 000] - Children in preschool [1,000]	56,9	62,1	62,8	64,3	66,2
	Linnas - In urban institutions	41,9	45,3	47,0	47,9	49,5
	Maal - In rural institutions	15,0	16,8	15,8	16,4	16,8
	Lasteasutuste laste kogumäär 1–6aastaste vanuserühma suhtes [%] - Gross enrolment rate for age group 1–6 years [%]	70	74	73	72	72
	Lasteasutuste laste vanuseline määr 3–6aastaste vanuserühmas [%] - Net enrolment rate for age group 3–6 years [%]	86	90	87	86	87
	Lasteasutuste laste vanuseline määr 0–2aastaste vanuserühmas [%] - Net enrolment rate for age group 0–2 years [%]			35	34	34
	Lapsi lasteasutuste 100 normkoha kohta - Children institutions 100 normative places	104	105	104		
	Linnas - In urban institutions	107	106	105		
	Maal - In rural institutions	97	100	99		

Seisuga 31.12 - As of 31st of December

Allikas - Source: Eesti Statistikaamet, Haridus- ja Teadusministeerium, Eesti hariduse infosüsteem - Statistics Estonia, Estonian Ministry of Education and Research, Estonian Education Information System

5.2 Koolieelsed lasteasutused Preschool institutions

		2007	2008	2009	2010	2011
Tallinn	Munitsipaal-lasteasutus - Municipal preschool institution	132	133	133	132	131
	Era-lasteasutus - Private preschool institution	16	17	15	17	19

Seisuga 31.10 - As of 31st of October

Allikas - Source: Eesti Statistikaamet, Haridus- ja Teadusministeerium, Eesti hariduse infosüsteem - Statistics Estonia, Estonian Ministry of Education and Research, Estonian Education Information System

5.3 Koolieelsete lasteasutuste lapsed Children in preschool institutions

		2008	2009	2010	2011	2012
Tallinn	Kokku - Total					
	Munitsipaal-lasteasutus - Municipal preschool institution	19 200	20 200	21 235	21 682	21 875
	Era-lasteasutus - Private preschool institution	629	713	717	728	976
	Haabersti					
	Munitsipaal-lasteasutus - Municipal preschool institution	1 762	1 858	1 957	2 021	1 956
	Era-lasteasutus - Private preschool institution	50	46	47	70	35
	Kesklinn - Centre					
	Munitsipaal-lasteasutus - Municipal preschool institution	2 831	2 980	3 087	3 168	3 099
	Era-lasteasutus - Private preschool institution	140	196	185	184	322
	Kristiine					
	Munitsipaal-lasteasutus - Municipal preschool institution	1 401	1 496	1 587	1 658	1 655
	Era-lasteasutus - Private preschool institution	29	20			
	Lasnamäe					
	Munitsipaal-lasteasutus - Municipal preschool institution	5 398	5 605	5 821	5 962	6 012
	Era-lasteasutus - Private preschool institution	122	150	174	214	366
	Mustamäe					
	Munitsipaal-lasteasutus - Municipal preschool institution	3 801	3 928	4 167	4 187	4 338
	Era-lasteasutus - Private preschool institution					
	Nõmme					
	Munitsipaal-lasteasutus - Municipal preschool institution	1 169	1 253	1 432	1 434	1 481
Era-lasteasutus - Private preschool institution	157	145	129	87	115	

	2008	2009	2010	2011	2012
Pirita					
Munitsipaal-lasteasutus - Municipal preschool institution	461	574	618	616	628
Era-lasteasutus - Private preschool institution	131	156	182	173	138
Põhja-Tallinn - Northern Tallinn					
Munitsipaal-lasteasutus - Municipal preschool institution	2 377	2 506	2 566	2 636	2 706
Era-lasteasutus - Private preschool institution					
Väljaspool Tallinna registreeritud laste arvu osa Tallinna munitsipaal-lasteaedades [%] - Children registered outside Tallinn in Tallinn municipal preschool institutions [%]			5,0	4,5	4,6

Seisuga 31.05 - As of 31st of May

Allikas - Source: Tallinna Haridusamet - Tallinn Education Department

5.4 15–74aastaste haridustase Population aged 15–74 by educational level

	2007	2008	2009	2010	2011
Tallinn					
Kokku haridustasemed [1 000] - Educational levels total [1,000]	315,0	313,3	311,8	310,1	308,2
Esimese astme haridus või madalam - Below upper secondary education	43,0	42,6	41,9	37,4	40,2
Teise taseme haridus, teise taseme järgne ning kolmanda taseme eelne haridus - Upper secondary education, post-secondary non-tertiary education	154,3	147,3	147,6	145,6	140,8
Kolmanda taseme haridus - Tertiary education	117,7	123,4	122,3	127,1	127,1
Keskeriharidus pärast keskharidust - Professional secondary education based on secondary education	30,5	25,2	26,5	31,3	30,2
Kõrgharidus, magistri- ja doktorikraad - Higher education, Master's and Doctor's degree	87,2	98,3	95,8	95,8	96,9
Kokku haridustasemed [%] - Educational levels total [%]	100,0	100,0	100,0	100,0	100,0
Esimese astme haridus või madalam - Below upper secondary education	13,7	13,6	13,4	12,1	13,1
Teise taseme haridus, teise taseme järgne ning kolmanda taseme eelne haridus - Upper secondary education, post-secondary non-tertiary education	49,0	47,0	47,3	47,0	45,7
Kolmanda taseme haridus - Tertiary education	37,4	39,4	39,2	41,0	41,2
Keskeriharidus pärast keskharidust - Professional secondary education based on secondary education	9,7	8,0	8,5	10,1	9,8
Kõrgharidus, magistri- ja doktorikraad - Higher education, Master's and Doctor's degree	27,7	31,4	30,7	30,9	31,5

Sotsiaaluuring, ütluspõhine - Social Survey, testimony-based

Aastakeskmine - Annual average

Allikas - Source: Eesti Statistikaamet - Statistics Estonia

5.5 Tasemeharidust pakkuvad õppeasutused Formal education institutions

	2007	2008	2009	2010	2011
Tallinn					
Üldhariduskoolid - General education schools	85	84	84	80	81
Munitsipaalkoolid - Municipal schools	71	71	71	66	66
Eesti õppekeel - Estonian language	46	46	46	41	41
Vene õppekeel - Russian language	25	25	25	25	25
Eesti/vene õppekeel - Estonian/Russian language				1	
Riigikoolid - State schools	2	2	2	2	2
Erakoolid - Private schools	12	11	11	12	13
Põhikoolid - Basic schools	15	17	17	14	14
Munitsipaalkoolid - Municipal schools				9	9
Erakoolid - Private schools				5	5
Lasteaed-alkkoolid - Kindergarten-primary schools	4	6	3	2	2
Lasteaed-põhikoolid - Kindergarten-basic schools	1	1	1	1	1

		2007	2008	2009	2010	2011
	Gümnaasiumid - Gymnasiums	56	54	54	54	54
	Täiskasvanute gümnaasiumid - Evening schools	3	3	3	3	3
Eesti - Estonia	Üldhariduskoolid - General education schools	573	566	558	545	540
	Algkoolid - Primary schools	81	79	72	68	64
	Põhikoolid - Basic schools	221	260	260	253	257
	Gümnaasiumid - Gymnasiums	226	227	226	224	219
	Kutseõppeasutused - Vocational education institutions	53	51	51	51	50
	Kõrgkoolid - Higher education institutions	35	34	34	33	33

Õppeaasta alguses - At the beginning of the academic year

Allikas - Source: Tallinna Haridusamet, Eesti Statistikaamet, Haridus- ja Teadusministeerium, Eesti hariduse infosüsteem - Tallinn Education Department, Statistics Estonia, Estonian Ministry of Education and Research, Estonian Education Information System

5.6 Õppijad tasemehariduses haridusliigi ja -astme järgi Enrolment in formal education by type and level of education

		2007	2008	2009	2010	2011
Tallinn	Kokku - Total	97,3	96,1	95,3	94,4	92,8
	Üldharidus - General education	45,2	43,7	42,6	42,2	42,1
	Põhikooliaste - Basic school level	32,0	31,2	30,8	30,9	31,5
	Gümnaasiumiaste - Gymnasium level	13,3	12,5	11,8	11,3	10,6
	Kutseharidus - Vocational education	9,0	9,1	9,5	9,5	9,2
	Defineerimata baasharidusega kutseõpe - Vocational courses with non-defined basic education	0,1	0,1	0,1	0,2	0,2
	Põhiharidusel baseeruv kutseõpe - Vocational courses after basic education	5,7	5,5	5,4	5,2	4,7
	Keskharidusel baseeruv kutseõpe - Vocational courses after secondary education	3,2	3,5	4,0	4,2	4,3
	Kõrgharidus - Higher education	43,0	43,3	43,2	42,8	41,5
	Rakenduskõrgharidusõpe - Applied higher education courses	17,8	17,8	17,2	16,5	15,3
	Kutsekõrgharidusõpe - Professional higher education courses					
	Diplomiõpe - Diploma courses					
	Bakalaureuseõpe - Bachelor's courses	16,2	16,2	16,0	15,9	15,6
	Integreeritud bakalaureuse- ja magistriõpe - Integrated Bachelor's/ Master's courses	1,6	1,7	1,8	1,8	1,7
	Magistriõpe - Master's courses	6,5	6,6	7,1	7,4	7,7
	Doktoriõpe - Doctoral courses	1,0	1,0	1,1	1,3	1,3
Eesti - Estonia	Kokku - Total	257,6	250,1	247,0	243,1	237,6
	Üldharidus - General education	162,0	154,5	149,6	145,9	143,0
	Kutseharidus - Vocational education	27,4	37,2	28,4	28,0	27,0
	Kõrgharidus - Higher education	68,2	68,4	69,0	69,1	67,6

Õppeaasta alguses - At the beginning of the academic year

Mõõtühik [1 000] - Unit [1,000]

Allikas - Source: Eesti Statistikaamet, Haridus- ja Teadusministeerium, Eesti hariduse infosüsteem - Statistics Estonia, Estonian Ministry of Education and Research, Estonian Education Information System

5.7 Õppijad tasemehariduses 10 000 elaniku kohta Enrolment in formal education per 10,000 inhabitants

		2007	2008	2009	2010	2011
Tallinn	Kokku - Total	2 448	2 414	2 387	2 361	2 316
	Üldharidus - General education	1 138	1 098	1 067	1 054	1 051
	Põhikooliaste - Basic school level	804	783	772	772	786
	Gümnaasiumiaste - Gymnasium level	334	315	295	283	264
	Kutseharidus - Vocational education	227	228	239	238	230
	Defineerimata baasharidusega kutseõpe - Vocational courses with non-defined basic education	3	3	3	4	4
	Põhiharidusel baseeruv kutseõpe - Vocational courses after basic education	143	138	136	129	118
	Keskharidusel baseeruv kutseõpe - Vocational courses after secondary education	81	87	101	105	108

		2007	2008	2009	2010	2011
	Kõrgharidus - Higher education	1 083	1 087	1 082	1 069	1 036
	Rakenduskõrgharidusõpe - Applied higher education courses	447	447	432	412	381
	Kutsekõrgharidusõpe - Professional higher education courses	1				
	Diplomiõpe - Diploma courses					
	Bakalaureuseõpe - Bachelor's courses	408	406	401	398	389
	Integreeritud bakalaureuse- ja magistriõpe - Integrated Bachelor's/Master's courses	39	43	44	44	43
	Magistriõpe - Master's courses	164	166	177	184	191
	Doktoriõpe - Doctoral courses	25	25	28	31	33
Eesti - Estonia	Kokku - Total	1 919	1 866	1 843	1 821	1 774
	Üldharidus - General education	1 207	1 152	1 117	1 093	1 067
	Kutseharidus - Vocational education	204	203	212	210	202
	Kõrgharidus - Higher education	508	510	515	518	505

Õppeaasta alguses - At the beginning of the academic year

Allikas - Source: Eesti Statistikaamet, Haridus- ja Teadusministeerium, Eesti hariduse infosüsteem - Statistics Estonia, Estonian Ministry of Education and Research, Estonian Education Information System

5.8 Üldhariduskoolid ja päevaõppe klassikomplektid General education schools and full-time classes

		2007	2008	2009	2010	2011
Tallinn	Koolid kokku - General education schools total	81	82	82	78	80
	Eesti õppekeelega koolid - Schools with Estonian language of instruction	50	52	50	48	48
	Muu õppekeelega koolid - Schools with other language of instruction	29	29	28	27	4
	Eesti/muu õppekeelega koolid - Schools with Estonian/other language instruction	2	1	4	3	28
	Päevaõppe klassikomplektid kokku - Classes total	1 783	1 761	1 726	1 740	1 837
	Eesti õppekeelega klassikomplektid - Classes with Estonian language of instruction	1 147	1 167	1 148		1 245
	Muu õppekeelega klassikomplektid - Classes with other language of instruction	636	594	578		592
Eesti - Estonia	Koolid kokku - General education schools	573	566	558	545	540
	Päevaõppe klassikomplektid kokku - Classes total	7 978	7 817	7 661	7 636	7 783

Õppeaasta alguses - At the beginning of the academic year

Allikas - Source: Eesti Statistikaamet, Haridus- ja Teadusministeerium, Eesti hariduse infosüsteem - Statistics Estonia, Estonian Ministry of Education and Research, Estonian Education Information System

5.9 Õpilased üldhariduse päevaõppes Pupils in full-time general education schools

		2007	2008	2009	2010	2011
Tallinn	Kokku - Total	42 526	40 899	39 604	39 220	39 512
	Eesti õppekeel - Estonian language	28 356	27 743	26 892	26 377	26 776
	Muu õppekeel - Other language	14 170	13 156	12 712	12 794	12 695
	Eesti viipekeel - Estonian gesture language				49	41
	Muu emakeelega eestikeelses õppes osalemise määr [%] - Share of pupils with other mother tongue in schools with Estonian language of instruction [%]	17,0	18,3	18,3	18,0	18,2
	Väljaspool Tallinna registreeritud õpilaste arvu osa Tallinna munitsipaal-koolides [%] - Pupils registered outside Tallinn in Tallinn municipal schools [%]	12	11	11	11	11
	Tallinna õpilaste osa, kes õpivad väljaspool Tallinna [%] - Pupils registered in Tallinn outside Tallinn municipal schools [%]	3	2	2	2	2
Eesti - Estonia	Kokku - Total	155 071	147 519	141 802	138 448	136 104

Õppeaasta alguses - At the beginning of the academic year

Allikas - Source: Tallinna Haridusamet, Eesti Statistikaamet, Haridus- ja Teadusministeerium, Eesti hariduse infosüsteem - Tallinn Education Department, Statistics Estonia, Estonian Ministry of Education and Research, Estonian Education Information System

5.10 Üldhariduse päevaõppe lõpetanud Graduates in full-time general education

		2007	2008	2009	2010	2011
Tallinn	Lõpetanud kokku - Graduates total					
	Põhiharidus - At basic school level	4 590	4 049	3 625	3 353	3 343
	Keskharidus - At secondary school level	4 242	3 584	3 441	3 033	2 797
	Eesti keeles õppinud - Tuition in Estonian					
	Põhiharidus - At basic school level	2 929	2 689	2 492	2 333	2 261
	Keskharidus - At secondary school level	2 732	2 402	2 378	2 208	2 057
	Vene keeles õppinud - Tuition in Russian					
	Põhiharidus - At basic school level	1 661	1 360	1 133	1 020	1 082
	Keskharidus - At secondary school level	1 495	1 172	1 063	816	738
Eesti - Estonia	Lõpetanud kokku - Graduates total					
	Põhiharidus - At basic school level	17 337	16 082	14 371	12 764	12 623
	Keskharidus - At secondary school level	11 239	10 816	10 432	9 247	8 821

Allikas - Source: Eesti Statistikaamet, Haridus- ja Teadusministeerium, Eesti hariduse infosüsteem - Statistics Estonia, Estonian Ministry of Education and Research, Estonian Education Information System

5.11 Kooliraamatukogud School libraries

		2006	2007	2008	2009	2010
Tallinn	Raamatukogud - Libraries	78	73	72	74	72
	Fondi suurus [1 000 arvestusüksust] - Total stock [1,000 library units]	2 310,6	2 260,5	2 222,0	2 249,2	2 213,8
	Õpikukogu suurus [1 000 arvestusüksust] - Stock of textbooks [1,000 library units]	1 191,2	1 140,7	1 114,6	1 152,5	1 125,7
	Lugejad [1,000] - Users [1,000]	51,5	47,2	45,7	44,8	44,9
	Laenutused [1 000 arvestusüksust] - Library units lent [1,000 library units]	721,2	632,8	607,8	598,3	608,3
	Töötajad - Employees	115	106	104	97	94
	Komplekteerimiskulud [1 000 €] - Acquisition cost [1,000 €]	1 103,01	1 019,71	836,91	888,63	1 293,90

Allikas - Source: Eesti Statistikaamet - Statistics Estonia

5.12 Õpingute katkestajad üldhariduses Discontinuers in general education

		2007	2008	2009	2010	2011
Tallinn	Klassid kokku - All grades					
	Päevaõpe - Diurnal	205	147	94	85	61
	Õhtu- ja kaugõpe - Evening and correspondence	89	84	64	41	38
Eesti - Estonia	Klassid kokku - All grades					
	Päevaõpe - Diurnal	949	674	437	311	279
	Õhtu- ja kaugõpe - Evening and correspondence	212	220	158	131	129

Aasta näitab õppeaasta lõppu. Katkestajad õppeaasta keskel - The year stands for the end of the academic year, discontinuers during the academic year

Allikas - Source: Eesti Statistikaamet, Haridus- ja Teadusministeerium, Eesti hariduse infosüsteem - Statistics Estonia, Estonian Ministry of Education and Research, Estonian Education Information System

5.13 Üldhariduskoolide huviringid Hobby groups of general education schools

		2007– 2008	2008– 2009	2009– 2010	2010– 2011	2011– 2012
Tallinn	Üldhariduskoolide huviringid - Hobby groups of general education schools					
	Õpilasi koolis - Number of pupils in schools	39 537	40 798	37 228	36 778	37 020
	Õpilasi ringides - Number of pupils in hobby groups	25 556	26 116	25 477	24 770	24 818
	Ringide arv - Number of hobby groups	1 515	1 549	1 436	1 390	1 392

	2007– 2008	2008– 2009	2009– 2010	2010– 2011	2011– 2012
Muusikaringid ja klassid - Music groups and classes	325	300	281	274	297
Keeleringid - Language groups	223	262	249	230	300
Spordiringid - Athletic groups	206	215	200	160	174
Kunstiringid - Art groups	190	183	156	152	159
Haabersti					
Õpilasi koolis - Number of pupils in schools	3 958	3 672	3 630	3 599	3 501
Õpilasi ringides - Number of pupils in hobby groups	2 239	2 305	2 258	1 963	2 229
Ringide arv - Number of hobby groups	145	151	132	127	128
Kesklinn - Centre					
Õpilasi koolis - Number of pupils in schools	11 588	11 831	11 107	10 964	11 098
Õpilasi ringides - Number of pupils in hobby groups	7 394	6 917	7 628	7 515	8 310
Ringide arv - Number of hobby groups	392	381	396	391	435
Lasnamäe					
Õpilasi koolis - Number of pupils in schools	7 718	8 976	7 257	7 242	7 430
Õpilasi ringides - Number of pupils in hobby groups	4 865	5 551	5 966	6 467	5 061
Ringide arv - Number of hobby groups	314	338	367	353	310
Kristiine					
Õpilasi koolis - Number of pupils in schools	1 701	1 632	1 721	1 759	1 746
Õpilasi ringides - Number of pupils in hobby groups	839	887	904	1 121	1 336
Ringide arv - Number of hobby groups	60	51	44	63	76
Mustamäe					
Õpilasi koolis - Number of pupils in schools	6 936	6 936	6 325	6 249	6 268
Õpilasi ringides - Number of pupils in hobby groups	4 226	4 729	4 035	3 625	3 402
Ringide arv - Number of hobby groups	230	247	232	182	206
Nõmme					
Õpilasi koolis - Number of pupils in schools	2 455	2 448	2 395	2 364	2 407
Õpilasi ringides - Number of pupils in hobby groups	1 832	2 697	1 621	1 893	1 728
Ringide arv - Number of hobby groups	180	195	87	105	93
Pirita					
Õpilasi koolis - Number of pupils in schools	1 080	1 224	1 041	1 007	1 010
Õpilasi ringides - Number of pupils in hobby groups	572	715	575	640	714
Ringide arv - Number of hobby groups	34	37	35	34	42
Põhja-Tallinn - Northern Tallinn					
Õpilasi koolis - Number of pupils in schools	4 101	4 079	3 752	3 594	3 560
Õpilasi ringides - Number of pupils in hobby groups	2 589	2 315	2 490	6 029	2 038
Ringide arv - Number of hobby groups	160	149	143	124	102

Allikas - Source: Tallinna Haridusamet - Tallinn Education Department

5.14 Huvikoolide ringid Groups of hobby schools

	2007– 2008	2008– 2009	2009– 2010	2010– 2011	2011– 2012
Tallinn					
Kokku - Total					
Õpilasi ringides - Number of pupils in groups	6 513	6 293	6 154	6 066	6 248
Ringide arv - Number of groups	434	410	417	366	357
Muusika ja kunstiringid - Music and art groups		282	282	240	235
Üldkultuuri ringid - Area of culture groups		83	86	84	81
Tehnikaringid - Technical field groups		19	24	18	18
Spordiringid - Sports groups		18	17	15	14
Loodusringid - Natural environment groups		8	8	9	9
Kunsti-, tantsu- ja muusikaringid - Art, dance and music music groups	306				
Huvikeskus Kullo					
Õpilasi ringides - Number of pupils in groups	1 624	1 488	1 750	1 924	2 068
Ringide arv - Number of groups	87	75	87	56	55
Kanutiaia Noortemaja					
Õpilasi ringides - Number of pupils in groups	1 005	965	1 081	964	924
Ringide arv - Number of groups	73	72	77	68	61
Mustamäe Laste Loomingu Maja					
Õpilasi ringides - Number of pupils in groups	1 257	1 214	1 256	1 284	1 242
Ringide arv - Number of groups	87	85	88	89	89

	2007– 2008	2008– 2009	2009– 2010	2010– 2011	2011– 2012
Nõmme Noortemaja					
Õpilasi ringides - Number of pupils in groups	945	921	824	763	770
Ringide arv - Number of groups	79	75	76	68	67
Kopli Noortemaja					
Õpilasi ringides - Number of pupils in groups	567	559	580	519	571
Ringide arv - Number of groups	43	39	40	40	40
Tallinna Kunstikool					
Õpilasi ringides - Number of pupils in groups	249	245	262	241	323
Ringide arv - Number of groups	21	22	23	24	27
Vanalinna Hariduskolleegiumi muusikamaja (sh teatrikool)					
Õpilasi ringides - Number of pupils in groups	459	492	235	178	209
Ringide arv - Number of groups	18	18	15	13	13
Vanalinna Hariduskolleegiumi kunstimaja					
Õpilasi ringides - Number of pupils in groups	407	409	166	193	141
Ringide arv - Number of groups	26	24	11	13	11
Harjumaa õpilaste osa Tallinna huvikoolides [%] - Pupils of Harju county in Tallinn hobby schools [%]	11	7	7	7	7

Allikas - Source: Tallinna Haridusamet - Tallinn Education Department

5.15 Muusikakoolide õpilased Pupils of music schools

	2007– 2008	2008– 2009	2009– 2010	2010– 2011	2011– 2012
Tallinn					
Kokku - Total	1 278	1 333	1 426	1 424	1 447
Nõmme Muusikakool	469	465	486	485	475
Tallinna Muusikakool	390	405	403	394	415
Vanalinna Hariduskolleegiumi muusikakool	245	272	346	344	350
Lasnamäe Muusikakool	174	191	191	201	207

Allikas - Source: Tallinna Haridusamet - Tallinn Education Department

5.16 Kutsehariduslik õpe Vocational education

	2007	2008	2009	2010	2011
Tallinn					
Kutsehariduslikku õpet võimaldavad õppeasutused - Institutions providing vocational education total	23	22	22	22	21
Kutsehariduslikku õpet võimaldavad üldharidus- või kõrgkoolid - General or higher educational institutions providing vocational education	4	4	4	4	5
Kutsehariduslikku õpet võimaldavad erakoolid - Private schools providing vocational education	9	8	8	8	7
Õppijad kokku - Students total	9 029	9 097	9 534	9 516	9 210
Defineerimata baasharidusega kutseõppes õppijad - Students in vocational courses with non-defined basic education	133	129	106	168	150
Põhiharidusel baseeruvast kutseõppes õppijad - Students in vocational courses after basic education	5 677	5 490	5 417	5 161	4 741
Põhiharidusel baseeruvast kutseõppes õppijad erakoolides - Students in vocational courses after basic education in private educational institutions	285	272	233	176	135
Keskharidusel baseeruvast kutseõppes õppijad - Students in vocational courses after secondary education	3 219	3 478	4 011	4 187	4 319
Keskharidusel baseeruvast kutseõppes õppijad erakoolides - Students in vocational courses after secondary education in private educational institutions	580	604	602	600	675
Õpetajad - Teachers	371	394	358	291	302
Kutseõpetajad - Vocational teachers	485	498	530	451	434

		2007	2008	2009	2010	2011
Eesti - Estonia	Kutsehariduslikku õpet võimaldavad õppeasutused - Institutions providing vocational education total	53	51	51	51	50
	Õppijad kokku - Students total	27 381	27 239	28 363	28 012	27 046

Õppeaasta alguses - At the beginning of the academic year

Allikas - Source: Eesti Statistikaamet, Haridus- ja Teadusministeerium, Eesti hariduse infosüsteem - Statistics Estonia, Estonian Ministry of Education and Research, Estonian Education Information System

5.17 Kutsehariduse omandamine koolitusala järgi Acquisition of vocational education by field of study

		2007	2008	2009	2010	2011
Tallinn	Õppijad - Enrolment					
	Koolitusala kokku - Fields of study total	9 029	9 097	9 534	9 516	9 210
	Tehnikaalad - Engineering and engineering trades	2 657	2 475	2 572	2 560	2 454
	Isikuteenindus - Personal services	1 096	1 153	1 269	1 304	1 257
	Arvutiteadused - Computer sciences	598	799	917	979	1 072
	Ärindus ja haldus - Business and administration	1 069	1 153	1 297	1 212	982
	Tootmine ja töötlemine - Manufacturing and processing	687	720	720	804	836
	Transporditeenused - Transport services	409	350	473	516	654
	Arhitektuur ja ehitus - Architecture and construction	869	698	682	655	589
	Kunstid - Arts	521	503	518	522	509
	Tervis - Health	422	356	274	338	365
	Turvamine - Security services	345	498	366	319	267
	Sotsiaalteenused - Social services	71	97	176	206	195
	Põllumajandus, metsandus ja kalandus - Agriculture, forestry and fishery	285	295	270	101	30

Õppeaasta alguses - At the beginning of the academic year

Allikas - Source: Eesti Statistikaamet, Haridus- ja Teadusministeerium, Eesti hariduse infosüsteem - Statistics Estonia, Estonian Ministry of Education and Research, Estonian Education Information System

5.18 Kõrgharidust andvad õppeasutused Higher educational institutions

		2007	2008	2009	2010	2011
Tallinn	Õppeasutused kokku - Educational institutions total	25	24	24	23	23
	Ülikoolid - Universities	9	8	8	7	7
	Avalik-õiguslikud ülikoolid - Public universities	4	4	4	4	4
	Eraülikoolid - Private universities	5	4	4	3	3
	Rakenduskõrgkoolid - Professional higher schools	14	14	14	15	15
	Riiklikud rakenduskõrgkoolid - State professional higher schools	5	5	5	5	5
	Erarakenduskõrgkoolid - Private professional higher schools	9	9	9	10	10
	Kutseõppeasutused - Vocational education institutions	2	2	2	1	1
	Riiklikud kutseõppeasutused - State vocational education institutions	1	1	1	1	1
	Erakutseõppeasutused - Private vocational education institutions	1	1	1		
Eesti - Estonia	Õppeasutused kokku - Educational institutions total	35	34	34	33	33
	Ülikoolid - Universities	11	10	10	9	9
	Rakenduskõrgkoolid - Professional higher schools	21	21	21	22	22
	Kutseõppeasutused - Vocational education institutions	3	3	3	2	2

Õppeaasta alguses - At the beginning of the academic year

Allikas - Source: Eesti Statistikaamet, Haridus- ja Teadusministeerium, Eesti hariduse infosüsteem - Statistics Estonia, Estonian Ministry of Education and Research, Estonian Education Information System

5.19

Kõrghariduse omandamine haridusastme järgi Acquisition of higher education by level of study

		2007	2008	2009	2010	2011
Tallinn	Õppijad - Enrolment					
	Haridusastmed kokku - Levels of study total	43 026	43 303	43 164	42 759	41 513
	Rakenduskõrgharidusõpe - Professional higher education	17 763	17 812	17 233	16 468	15 252
	Kutsekõrgharidusõpe - Vocational higher education	20	4	3		
	Diplomiõpe - Diploma study					
	Bakalaureuseõpe - Bachelor's study	16 200	16 154	16 007	15 912	15 580
	Integreeritud bakalaureuse- ja magistriõpe - Integrated Bachelor's/ Master's study	1 560	1 717	1 752	1 760	1 704
	Magistriõpe - Master's study	6 503	6 619	7 069	7 360	7 665
	Doktoriõpe - Doctoral study	980	997	1 100	1 259	1 312
Eesti - Estonia	Õppijad - Enrolment					
	Haridusastmed kokku - Levels of study total	68 168	68 399	68 985	69 113	67 607

Õppeaasta alguses - At the beginning of the academic year

Allikas - Source: Eesti Statistikaamet, Haridus- ja Teadusministeerium, Eesti hariduse infosüsteem - Statistics Estonia, Estonian Ministry of Education and Research, Estonian Education Information System

5.20

Kõrghariduse omandamine õppeasutuse tüübi järgi Acquisition of higher education by type of institution

		2007	2008	2009	2010	2011
Tallinn	Ülikoolid - Universities					
	Õppijad - Enrolment					
	Haridusastmed kokku - Levels of study total	26 935	27 305	27 806	28 171	28 060
	Rakenduskõrgharidusõpe - Professional higher education	1 739	1 877	2 009	2 064	2 015
	Diplomiõpe - Diploma study					
	Bakalaureuseõpe - Bachelor's study	16 200	16 154	16 007	15 912	15 580
	Integreeritud bakalaureuse- ja magistriõpe - Integrated Bachelor's/Master's study	1 560	1 717	1 752	1 760	1 704
	Magistriõpe - Master's study	6 456	6 560	6 938	7 176	7 449
	Doktoriõpe - Doctoral study	980	997	1 100	1 259	1 312
	Lõpetanud - Graduates					
	Haridusastmed kokku - Levels of study total	4 668	4 273	4 359	4 122	4 484
	Rakenduskõrgharidusõpe - Professional higher education	212	162	190	219	283
	Diplomiõpe - Diploma study	275				
	Bakalaureuseõpe - Bachelor's study	2 780	2 525	2 662	2 440	2 638
	Integreeritud bakalaureuse- ja magistriõpe - Integrated Bachelor's/Master's study	86	119	140	159	187
	Magistriõpe - Master's study	1 266	1 404	1 308	1 237	1 300
	Doktoriõpe - Doctoral study	49	63	59	67	76
	Rakenduskõrgkoolid - Professional higher schools					
	Õppijad - Enrolment					
	Haridusastmed kokku - Levels of study total	14 716	14 622	14 058	13 472	12 324
	Rakenduskõrgharidusõpe - Professional higher education	14 650	14 560	13 925	13 288	12 108
	Kutsekõrgharidusõpe - Vocational higher education	19	3	2		
	Diplomiõpe - Diploma study					
	Magistriõpe - Master's study	47	59	131	184	216
	Lõpetanud - Graduates					
	Haridusastmed kokku - Levels of study total	2 402	2 338	2 526	2 454	2 371
	Rakenduskõrgharidusõpe - Professional higher education	2 293	2 322	2 513	2 443	2 341
	Kutsekõrgharidusõpe - Vocational higher education	11	6			
	Diplomiõpe - Diploma study	98				
	Magistriõpe - Master's study		10	13	11	30
	Kutseõppeasutused - Vocational education institutions					
	Õppijad - Enrolment					
	Haridusastmed kokku - Levels of study total	1 375	1 376	1 300	1 116	1 129
	Rakenduskõrgharidusõpe - Professional higher education	1 374	1 375	1 299	1 116	1 129
	Kutsekõrgharidusõpe - Vocational higher education	1	1	1		
	Lõpetanud - Graduates					
	Haridusastmed kokku - Levels of study total	336	355	383	252	300
	Rakenduskõrgharidusõpe - Professional higher education	335	355	383	252	300
	Kutsekõrgharidusõpe - Vocational higher education	1				

		2007	2008	2009	2010	2011
Eesti - Estonia	Ülikoolid - Universities					
	Õppijad - Enrolment	48 841	49 170	50 347	51 205	50 819
	Lõpetanud - Graduates	9 003	7 948	7 825	8 024	8 466
	Rakenduskõrgkoolid - Professional higher schools					
	Õppijad - Enrolment	17 520	17 452	16 914	16 392	15 267
	Lõpetanud - Graduates	3 151	2 962	3 181	3 091	2 988
	Kutseõppeasutused - Vocational education institutions					
	Õppijad - Enrolment	1 807	1 777	1 724	1 516	1 521
Lõpetanud - Graduates	458	435	483	335	374	

Õppijad on õppeaasta alguses, lõpetanud õppeaasta jooksul - Enrolment at the beginning of the academic year, graduates during the academic year

Allikas - Source: Eesti Statistikaamet, Haridus- ja Teadusministeerium, Eesti hariduse infosüsteem - Statistics Estonia, Estonian Ministry of Education and Research, Estonian Education Information System

5.21 Kõrghariduse omandamine haridusastme ja koolitusala järgi Acquisition of higher education by level and field of study

		2007	2008	2009	2010	2011
Tallinn	Õppijad - Enrolment					
	Rakenduskõrgharidusõpe - Professional higher education					
	Koolitusala kokku - Fields of study total	17 763	17 812	17 233	16 468	15 252
	Ärindus ja haldus - Business and administration	6 838	7 439	6 781	5 803	4 909
	Tervis - Health	1 194	1 274	1 412	1 538	1 619
	Arvutiteadused - Computer sciences	1 231	1 306	1 560	1 577	1 598
	Tehnikaalad - Engineering and engineering trades	1 163	1 267	1 399	1 516	1 523
	Arhitektuur ja ehitus - Architecture and building	1 128	1 189	1 284	1 344	1 330
	Transporditeenused - Transport services	818	794	793	815	873
	Sotsiaalteenused - Social services	471	456	703	738	651
	Turvamine - Security services	633	563	511	488	524
	Tootmine ja töötlemine - Manufacturing and processing	355	356	376	445	502
	Õpetajakoolitus ja kasvatusteadus - Teacher training and education science	427	427	509	533	482
	Kunstid - Arts	369	456	374	409	365
	Õigus - Law	1 153	1 117	804	526	319
	Isikuteenindus - Personal services	383	318	286	289	246
	Keskkonnakaitse - Environmental protection	107	116	129	134	130
	Humanitaaria - Humanities	172	135	131	107	96
	Sotsiaal- ja käitumisteadused - Social and behavioural science	1 184	451	32	57	67
	Füüsikalised loodusteadused - Physical sciences	105	114	115	110	16
	Kutsekõrgharidusõpe - Vocational higher education					
	Koolitusala kokku - Fields of study total	20	4	3		
	Bakalaureuseõpe - Bachelor's study					
	Koolitusala kokku - Fields of study total	16 200	16 154	16 007	15 912	15 580
	Ärindus ja haldus - Business and administration	4 462	4 304	3 906	3 772	3 660
	Kunstid - Arts	2 047	2 137	2 310	2 278	2 124
	Humanitaaria - Humanities	1 308	1 335	1 741	1 671	1 574
	Tehnikaalad - Engineering and engineering trades	1 031	974	955	1 034	1 482
	Arvutiteadused - Computer sciences	1 290	1 207	1 288	1 418	1 450
	Sotsiaal- ja käitumisteadused - Social and behavioural science	1 468	1 492	1 262	1 184	1 208
	Õpetajakoolitus ja kasvatusteadus - Teacher training and education science	1 083	1 114	931	900	841
	Õigus - Law	660	615	645	606	731
	Isikuteenindus - Personal services	429	519	576	577	527
	Tootmine ja töötlemine - Manufacturing and processing	702	656	678	839	398
	Bioteadused - Life sciences	298	283	315	346	328
	Füüsikalised loodusteadused - Physical sciences	181	193	235	256	286
	Sotsiaalteenused - Social services	218	229	240	237	227
	Keskkonnakaitse - Environmental protection	282	301	324	216	196
	Ajakirjandus ja infolevi - Journalism and information	403	436	236	201	182
	Transporditeenused - Transport services	160	139	140	151	155
	Matemaatika ja statistika - Mathematics and statistics	105	110	112	111	108
Tervis - Health	16	36	53	68	79	
Arhitektuur ja ehitus - Architecture and building	57	74	60	47	24	

	2007	2008	2009	2010	2011
Integreeritud bakalaureuse- ja magistriõpe - Integrated Bachelor's/ Master's study					
Koolitusalaad kokku - Fields of study total	1 560	1 717	1 752	1 760	1 704
Arhitektuur ja ehitus - Architecture and building	1 271	1 404	1 430	1 424	1 389
Õpetajakoolitus ja kasvatusteadus - Teacher training and education science	289	313	322	336	315
Magistriõpe - Master's study					
Koolitusalaad kokku - Fields of study total	6 503	6 619	7 069	7 360	7 665
Ärindus ja haldus - Business and administration	2 176	2 205	2 283	2 275	2 419
Õpetajakoolitus ja kasvatusteadus - Teacher training and education science	781	778	765	855	907
Tehnikaalad - Engineering and engineering trades	457	454	472	504	745
Arvutiteadused - Computer sciences	529	496	551	587	625
Kunstid - Arts	439	458	463	506	514
Sotsiaal- ja käitumisteadused - Social and behavioural science	394	410	425	412	415
Humanitaaria - Humanities	248	246	351	385	380
Õigus - Law	301	320	358	323	332
Tootmine ja töötlemine - Manufacturing and processing	293	322	356	461	288
Sotsiaalteenused - Social services	195	197	222	230	215
Ajakirjandus ja infolevi - Journalism and information	137	153	202	217	172
Arhitektuur ja ehitus - Architecture and building	132	106	111	110	130
Turvamine - Security services			38	78	101
Bioteadused - Life sciences	97	106	85	92	97
Keskkonnakaitse - Environmental protection	137	157	162	103	96
Füüsikalised loodusteadused - Physical sciences	66	82	89	83	94
Transporditeenused - Transport services	79	86	85	84	82
Tervis - Health	19	25	32	33	27
Isikuteenindus - Personal services	17	16	17	16	21
Matemaatika ja statistika - Mathematics and statistics	6	2	2	6	5
Doktoriõpe - Doctoral study					
Koolitusalaad kokku - Fields of study total	980	997	1 100	1 259	1 312
Tehnikaalad - Engineering and engineering trades	270	290	204	231	224
Sotsiaal- ja käitumisteadused - Social and behavioural science	166	137	164	190	194
Arvutiteadused - Computer sciences	108	119	131	149	163
Humanitaaria - Humanities	86	90	111	132	143
Bioteadused - Life sciences	20	24	127	140	141
Arhitektuur ja ehitus - Architecture and building	65	68	75	87	88
Kunstid - Arts	68	66	69	84	88
Õpetajakoolitus ja kasvatusteadus - Teacher training and education science	52	57	64	74	81
Füüsikalised loodusteadused - Physical sciences	46	52	65	70	80
Ärindus ja haldus - Business and administration	63	63	56	66	73
Sotsiaalteenused - Social services	11	12	15	16	17
Ajakirjandus ja infolevi - Journalism and information	9	8	9	10	10
Keskkonnakaitse - Environmental protection				10	10
Õigus - Law	14	11	10		
Tootmine ja töötlemine - Manufacturing and processing	2				

Õppeaasta alguses - At the beginning of the academic year

Allikas - Source: Eesti Statistikaamet, Haridus- ja Teadusministeerium, Eesti hariduse infosüsteem - Statistics Estonia, Estonian Ministry of Education and Research, Estonian Education Information System

5.22 Tallinnas õppivad tudengid elukohariigi ja kodakondsuse * järgi Students in Tallinn by country/territory *

	2007	2008	2009	2010	2011
Tallinn					
Elukohariik - Country of residence					
Aafrika riigid kokku - Countries of Africa total	9	17	16	26	18
Aasia riigid kokku - Countries of Asia total	73	92	118	168	209
Hiina - China	52	51	56	66	69
Euroopa riigid kokku - Countries of Europe total	42 859	43 066	42 907	42 457	41 176
Eesti - Estonia	42 263	42 505	42 373	41 854	40 369
Soome - Finland	338	332	293	353	501
Läti - Latvia	129	99	79	77	66

	2007	2008	2009	2010	2011
Venemaa - Russia	36	25	44	46	59
Leedu - Lithuania	27	17	14	17	15
Ukraina - Ukraine	6	6	7	8	11
Valgevene - Belarus	4	7	12	7	9
Ladina-Ameerika ja Kariibi piirkonna riigid kokku - Countries of Latin America and the Caribbean area total	4	4	13	11	18
Põhja-Ameerika riigid kokku - Countries of Northern America total	18	16	14	17	22
Austraalia ja Okeaania riigid kokku - Countries of Oceania total				1	3
Elukohariik teadmata - Country of residence unknown	67	108	96	79	67
Kodakondsus - Country of citizenship					
Aafrika riigid kokku - Countries of Africa total	11	17	15	26	19
Aasia riigid kokku - Countries of Asia total	138	165	162	196	233
Hiina - China	92	103	80	81	74
Euroopa riigid kokku - Countries of Europe total	41 485	41 792	41 678	41 248	40 197
Eesti - Estonia	39 812	40 062	39 980	39 549	38 465
Venemaa - Russia	996	1 060	1 090	1 027	911
Soome - Finland	293	282	258	316	462
Ukraina - Ukraine	83	99	104	92	86
Läti - Latvia	164	128	94	89	78
Leedu - Lithuania	51	35	32	37	31
Valgevene - Belarus	20	34	38	33	27
Ladina-Ameerika ja Kariibi piirkonna riigid kokku - Countries of Latin America and the Caribbean area total	11	11	11	15	20
Põhja-Ameerika riigid kokku - Countries of Northern America total	21	19	15	17	23
Austraalia ja Okeaania riigid kokku - Countries of Oceania total	1	1		1	2
Kodakondsus teadmata - Country of citizenship unknown	1 359	1 298	1 283	1 256	1 019

* - Eurostat kasutatav riikide ja territooriumide jaotus - * - Eurostat's geographical classification

Allikas - Source: Eesti Statistikaamet, Haridus- ja Teadusministeerium, Eesti hariduse infosüsteem - Statistics Estonia, Estonian Ministry of Education and Research, Estonian Education Information System

5.23 Avalik-õiguslike ülikoolide kulutused Educational expenditure of public universities

	2006	2007	2008	2009	2010
Eesti - Estonia					
Kokku [1 000 €] - Total [1,000 €]	97 643	138 302	159 568	146 528	132 395
Riik - State	64 874	88 383	96 424	94 612	87 159
Füüsiline isik - Natural person	18 471	24 944	23 562	27 581	27 651
Välismaa allikad - Foreign sources	3 499	8 368	15 564	12 054	13 261
Omavahendid - Equity	6 709	11 956	20 126	9 857	2 990
Juriidiline isik - Legal person	2 295	3 208	3 280	2 324	1 178
Omavalitsus - Local government	1 796	1 442	612	100	157

Allikas - Source: Eesti Statistikaamet - Statistics Estonia

5.24 Eraõppeasutuste hariduskulutused Educational expenditure of private educational institutions

	2006	2007	2008	2009	2010
Eesti - Estonia					
Kokku [1 000 €] - Total [1,000 €]	29 962	35 155	40 632	36 407	33 260
Füüsiline isik - Natural person	19 555	20 807	21 016	18 134	15 427
Riik - State	4 363	5 978	8 413	10 066	8 528
Omavalitsus - Local government	1 381	2 833	8 512	4 661	4 625
Välismaa allikad - Foreign sources	845	1 092	967	1 046	1 833
Omavahendid - Equity	2 685	3 608	926	699	1 593
Juriidiline isik - Legal person	1 133	840	798	1 802	1 253

Allikas - Source: Eesti Statistikaamet - Statistics Estonia

6. KULTUUR. SPORT - CULTURE. SPORTS

6.1 Kultuuriasutused Cultural establishments

		2008	2009	2010	2011	2012
Tallinn	Muuseumid - Museums	31	31	44	44	52
	Näitusesaalid ja galeriid - Galleries and exhibition halls	47	47	40	40	37
	Virtuaalgaleriid - Virtual galleries			13	13	
	Teatrid - Theatres	13	13	14	14	
	Projekti teatrid - Project theatres			19	19	
	Projekti- ja repertuaariteatrid - Project and repertory theatres					15
	Kinod (s.h 1 kinomaja) - Cinemas (incl. 1 multiplex cinema)	4	4	6	4	6
	Raamatukogud, raamatukogu-buss - Libraries, bus-library	34	34	26	26	17
	Kontserdisaalid - Concert halls	13	13	13	13	18
	Kultuurikeskused, rahvamajad, vaba aja keskused - Culture centres, community centres	16	16	14	14	11
	Vanurite sotsiaal- ja huvikeskused - Day care an hobby centres for the elderly	13	13	11	11	9
	Noorte huvikeskused - Youth centres	24	24			
	Noorte huvikeskused, -koolid ja -majad - Youth recreational centres, hobby schools			15	15	
	Avatud noortekeskused - Open youth centres	7	7	13	13	12
	Munitsipaalhuvikoolid - Municipal hobby schools					10
	Erahuvikoolid - Private hobby schools					163
	Laste laulu-, tantsu- ja liikumisstudiod - Childrens song, dance and activities studios			21	21	
	Tallinna Loomaaed - Tallinn Zoological Garden	1	1	1	1	1
	Tallinna Botaanikaaed - Tallinn Botanical Garden	1	1	1	1	1
	Tallinna Raekoda - Tallinn Town Hall	1	1	1	1	1
	Tallinna Teletorn - Tallinn TV Tower					1
	Energia Avastuskeskus - Tallinn Science Centre Energy	1	1	1	1	1
	Teaduskeskus AHHA! - AHHA! Science Centre		1	1	1	1
Usuliste ühenduste pühakojad - Houses of worship	42	40	42	42	42	

Allikas - Source: Eesti Kultuuriministeerium, Eesti Haridus- ja Teadusministeerium, Eesti Siseministeerium, Tallinna Haridusamet, Tallinna Sotsiaal- ja Tervishoiuamet - Estonian Ministry of Culture, Estonian Ministry of Education and Research, Estonian Ministry of the Interior, Tallinn Education Department, Tallinn Social Welfare and Health Care Department

6.2 Küllastajad Attendance

		2007 07 / 08	2008 08 / 09	2009 09 / 10	2010 10 / 11	2011 11 / 12
Tallinn	Tallinna Loomaaed - Tallinn Zoological Garden	328 908	309 891	329 607	308 253	339 016
	Tallinna Linnamuuseum - Tallinn City Museum	97 270	87 935	90 940	153 284	189 149
	Tallinna Linnateater - Tallinn City Theatre	58 776	51 030	52 391	48 518	60 268
	Tallinna Botaanikaaed - Tallinn Botanical Garden	28 153	30 293	32 256	37 761	46 767
	Tallinna Filharmoonia - Tallinn Philharmonic Society	24 000	17 000	17 400	13 700	14 000

Allikas - Source: Tallinna Loomaaed, Tallinna Linnamuuseum, Tallinna Linnateater, Tallinna Botaanikaaed, Tallinna Filharmoonia - Tallinn Zoological Garden, Tallinn City Museum, Tallinn City Theatre, Tallinn Botany Garden, Tallinn Philharmonic Society

6.3 Noorsootöö Youth work

		2007	2008	2009	2010	2011
Tallinn	Tallinna Noorsootöö Keskuse noortekeskuste külastused - Visits of youth centres of Tallinn Youth Work Centre	78 227	65 781	65 850	56 028	66 019
	Tallinna poolt toetatud noorteprojektid - Youth projects supported by Tallinn	162	164	133	86	92
	Õpilasmalev - Student Brigade Foundation (summer work camp)					
	Noorukid - Youth	1 262	1 200	940	875	676
Rühmad - Groups	77	77	60	40	36	

	2007	2008	2009	2010	2011
Noortelaagrid koolivaheajal - Youth camps during school holidays					
Noorukid - Youth	5 247	5 807	5 264	4 113	3 904
Korraldajad - Organisers	53	55	41	41	36
Noorteinfo portaali www.taninfo.ee külastused - Visits of youth portal www.taninfo.ee					147
	566 624	579 663	296 309	334 578	320*

Alates 2009. a loendatakse vaid sihipärase kasutamise seotud kontakte - Since 2009 only contacts for intentional use are counted

* - Alates 2011. a meetodika uuendatud - * - Since 2011 new methodology of counting

Allikas - Source: Tallinna Spordi- ja Noorsooamet - Tallinn Sports and Youth Department

6.4 Rahvakultuuri harrastajad * Folk culture attendance *

		2008	2009	2010	2011
Tallinn	Valdkonnad kokku - Cultural subjects total	13 560	13 628	14 883	15 255
	Koorimuusika - Choir music	10 391	10 467	10 372	10 093
	Rahvatants - Folk dance	2 008	1 948	2 039	2 456
	Harrastusteater - Amateur theatre	16	16	713	781
	Puhkpillimuusika - Brass music	539	524	568	610
	Käsitöö - Handicraft	105	105	299	299
	Rahvamuusika - Folk music	169	174	215	264
	Folkloor - Folklore	9	9	93	162
	Muu vokaalmuusika - Other vocal music	50	67	124	151
	Muu valdkond - Other area of culture	273	318	460	439
Eesti - Estonia	Valdkonnad kokku - Cultural subjects total	73 079	76 543	83 790	83 487
	Koorimuusika - Choir music	38 645	39 163	41 619	40 045
	Rahvatants - Folk dance	18 041	18 524	19 867	20 135
	Harrastusteater - Amateur theatre	4 221	4 510	5 697	6 250
	Käsitöö - Handicraft	2 897	3 454	3 974	3 961
	Muu vokaalmuusika - Other vocal music	2 445	3 056	3 394	3 727
	Puhkpillimuusika - Brass music	2 724	2 784	3 057	2 926
	Rahvamuusika - Folk music	1 523	1 669	1 916	2 003
	Folkloor - Folklore	1 735	1 850	2 063	1 866
	Muu valdkond - Other area of culture	848	1 533	2 203	2 574

* - Rahvakultuur - pärimuskultuur (rahvakultuur ei ole selle andmestiku kontekstis kogu harrastuskultuur) - * - Folk culture - traditional culture (in this context the folk culture does not involve all non-professional cultural activities)

Seisuga 05.01 - As of 5th of January

Allikas - Source: Eesti Statistikaamet, Rahvakultuuri Keskus - Statistics Estonia, Folk Culture Centre

6.5 Rahvaraamatukogud Public libraries

		2007	2008	2009	2010	2011
Tallinn	Raamatukogud - Libraries	21	20	20	19	20
	Fondi suurus [1 000 arvestusüksust] - Total stock [1,000 library units]	1 054	1 076	1 044	1 039	1 062
	Fondi suurus 100 elaniku kohta [arvestusüksust] - Stock per 100 inhabitants [library units]	265	270	262	260	265
	Lugejad [1 000] - Registered users [1,000]	63,8	67,1	71,8	73,6	75
	Lugejaid keskmiselt raamatukogu kohta - Average number of users per library	3 039	3 356	3 589	3 874	3 749
	Lugejaid 100 elaniku kohta - Users per 100 inhabitants	16	17	18	18	19
	Laenutused [1 000 arvestusüksust] - Library units lent [1,000]	1 411	1 576	1 758	1 792	1 878
	Laenutusi keskmiselt lugeja kohta [arvestusüksust] - Average number of library units lent per user [library units]	22	23	24	24	25
	Töötajad - Employees	161	168	169	170	171
	Serverid - Servers	3				
	Arvutitöökohad - Computers	290	324	350	360	365
Eesti - Estonia	Raamatukogud - Libraries	566	566	565	562	563
	Töötajad - Employees	1 678	1 689	1 645	1 603	1 587

Allikas - Source: Eesti Statistikaamet - Statistics Estonia

6.6 Rahvaraamatukogude kulud ja kulud Income and expenditure of public libraries

		2007	2008	2009	2010	2011
Tallinn	Tulud kokku - Total income	3 324	4 387	3 098	2 648	2 730
	Tulud riigieelarvest - Income from state budget	380	416	314	317	368
	Tulud kohaliku omavalitsuse eelarvest - Income from local budget	2 805	3 851	2 658	2 193	2 228
	Kulud kokku - Total expenditure	3 312	4 387	3 098	2 648	2 730
	Tööjõukulud - Labour cost	1 374	1 610	1 670	1 533	1 549
	Komplekteerimiskulud - Acquisition cost	631	640	556	498	510
	Investeeringud põhivarasse - Investments	638	1 202	11	11	16
Eesti - Estonia	Tulud kokku - Total income	23 189	28 373	23 343	20 920	20 446
	Tulud riigieelarvest - Income from state budget	3 497	3 249	2 815	2 340	3 003
	Tulud kohaliku omavalitsuse eelarvest - Income from local budget	19 222	24 619	18 761	17 417	16 852
	Kulud kokku - Total expenditure	23 090	28 188	23 233	20 835	20 386

Möötüühik [1 000 €] - Unit [1,000 €]

Allikas - Source: Eesti Statistikaamet - Statistics Estonia

6.7 Muuseumid Museums

		2007	2008	2009	2010	2011
Tallinn	Muuseumid - Museums	41	41	46	47	47
	Näitused - Exhibitions	400	342	306	323	347
	Eksponaadid [1 000 säilikut] - Main collection [1,000 museum pieces]	3 357,8	3 306,1	3 368,8	3 397,7	3 579,0
	Külastajad [1 000] - Attendance [1,000]	718	823	886	810	1 019
	Külastajaid 1 000 elaniku kohta - Attendance per 1,000 inhabitants	1 808	2 067	2 222	2 025	2 544
	Külastajatest ekskursandid [%] - Participants in excursions [%]	23,6	14,4	21,8	28,7	29,1
	Töötajad - Employees	542	584	563	604	640
Eesti - Estonia	Muuseumid - Museums	217	224	236	245	248
	Töötajad - Employees	1 499	1 618	1 552	1 593	1 586

Allikas - Source: Eesti Statistikaamet - Statistics Estonia

6.8 Trükitoodang Printed matter

		2007	2008	2009	2010	2011
Tallinn	Raamatud ja brošüürid - Books and pamphlets	3 229	3 579	3 388	2 886	2 692
	Raamatute ja brošüüride aasta trükiarv [1 000 eks] - Annual issue of books and pamphlets [1,000 copies]	7 885	6 345	5 773	4 665	3 715
	Ajalehed - Newspapers	77	84	81	65	60
	Ajalehtede üksiknumbrid - Single issue of newspaper	3 924	3 805	3 090	2 868	2 809
	Periodikaväljaanded - Periodicals	652	701	641	636	634
	Periodikaväljaannete üksiknumbrid - Single issues of periodicals	2 929	3 409	2 829	5 608	2 534
	Periodikaväljaannete aasta trükiarv [1 000 eks] - Annual issue of periodicals [1,000 copies]	25 564	24 760	20 734	19 280	18 804
Eesti - Estonia	Raamatud ja brošüürid - Books and pamphlets	4 310	4 685	4 551	3 760	3 716
	Ajalehed - Newspapers	148	155	151	131	132
	Periodikaväljaanded - Periodicals	1 183	1 254	1 166	1 153	1 159

Allikas - Source: Eesti Statistikaamet - Statistics Estonia

6.9

Suuremate usuliste ühenduste liikmeskond
Major religious associations

		2008	2009	2010	2011	2012
Eesti - Estonia	Moskva Patriarhaadi Eesti Õigeusu Kirik - Estonian Orthodox Church of Moscow Patriarchate	~170 000	~200 000	~170 000	170 000–200 000	~170 000
	Eesti Evangeelne Luterlik Kirik - Estonian Evangelical Lutheran Church	180 000	180 000	180 000	~180 000	~180 000
	Eesti Apostlik-Õigeusu Kirik - Orthodox Church of Estonia	~25 000	~27 000	~27 000	~27 000	~27 000
	Rooma-Katoliku Kirik - Roman-Catholic Church in Estonia	6 000	6 000	6 000	~5 000	6 000
	Eesti Evangeeliumi Kristlaste Baptistide Koguduste Liit - Union of Free Evangelical and Baptist Churches of Estonia	5 974	5 965	6 047	6 047	6 196
	Eesti Kristlik Nelipühi Kirik - Estonian Christian Pentecostal Church	4 500	4 500	4 500	4 500	4 500
	Eesti Jehoova Tunnistajate Koguduste Liit - Jehovah's Witnesses	4 248	4 210	4 302	4 302	4 254

Andmed on saadud usulistelt ühendustelt - Data from religious associations

Seisuga 01.01. - As of 1st of January

Allikas - Source: Eesti Siseministeerium - Estonian Ministry of the Interior

6.10

Spordialadel tegutsejad
Participants in fields of sports

		2005	2006	2007	2008	2009
Tallinn	Suveolümpiaaladel tegutsejad - Participants in fields of Olympics					
	Tegutsejad - Participants	26 499	28 288	28 977	24 832	26 639
	Naised - Females	7 984	8 938	10 290	8 445	9 222
	Noored - Youth	15 968	17 055	16 283	16 019	17 330
	Klubid - Clubs	364	412	407	350	314
	Taliolümpiaaladel tegutsejad - Participants in field of Winter Olympics					
	Tegutsejad - Participants	2 093	2 545	2 302	2 415	2 207
	Naised - Females	762	934	879	1 171	924
	Noored - Youth	1 100	1 295	1 148	1 458	1 553
	Klubid - Clubs	70	83	77	68	51
	ROKi poolt tunnustatud spordialadel (v.a olümpiaalad) tegutsejad - Participants in field of other sports recognized by IOC (excluding olympic sports)					
	Tegutsejad - Participants	8 408	14 074	15 024	10 790	14 967
	Naised - Females	2 384	4 423	5 168	4 823	4 566
	Noored - Youth	3 971	5 510	6 261	5 311	5 091
	Klubid - Clubs	172	203	192	145	129
ROKi poolt tunnustamata spordialadel tegutsejad - Participants in fields of sports unrecognized by IOC						
Tegutsejad - Participants	17 614	19 233	18 865	12 807	11 858	
Naised - Females	9 250	10 575	11 673	7 023	6 876	
Noored - Youth	3 774	4 543	4 687	4 739	3 461	
Klubid - Clubs	181	196	180	143	120	
Eesti - Estonia	Kokku					
	Tegutsejad - Participants	152 242	153 875	148 720	130 786	133 136
	Klubid - Clubs	3 510	3 449	3 188	2 750	2 571

Allikas - Source: Eesti Statistikaamet - Statistics Estonia

6.11 Sporditegevus Sports activities

		2008	2009	2010	2011	2012
Tallinn	Tallinnalt toetust saavad spordiklubide arv * - Sports clubs supported by Tallinn *	236	227	190	170	156
	Haabersti	20	21	18	14	14
	Kesklinn - Centre	74	50	46	42	41
	Kristiine	15	15	12	12	13
	Lasnamäe	48	44	42	35	34
	Mustamäe	24	27	18	16	11
	Nõmme	18	15	14	15	15
	Pirita	17	15	12	12	12
	Põhja-Tallinn - Northern Tallinn	20	21	14	11	11
	Mujal - Elsewhere		19	14	13	5
	Tallinna spordiklubide enamtoetatavate alade 4–19aastased harrastajad ** - 4–19year-old amateurs of sports clubs supported by Tallinn **					
	Ujumine - Swimming					2 627
	Jalgpall - Football	3 169	2 830	3 287	2 998	2 562
	Võimlemine - Gymnastics	2 307	2 397	2 695	2 519	2 438
	Korvpall - Basketball	2 622	2 436	2 777	2 375	2 200

* - Klubid registreerimisandmete põhjal. Tegutsemisaadressid ei ühti alati registreerimisaadressidega - * - Clubs on the basis of registration data. The address of operation may not correspond to the address of registration

** - Tallinna Spordi- ja Noorsooametile teadaolevate harrastajate koguarv linnalt toetust saavates spordiklubides - ** - Number of amateurs in sport clubs supported by Tallinn according to the Tallinn Sport and Youth Department

Allikas - Source: Tallinna Spordi- ja Noorsooamet - Tallinn Sports and Youth Department

6.12 Spordibaasid ja -rajatised Sports centres and facilities

		Kokku Total	Haabersti	Kesklinn Centre	Kristiine	Lasna- mäe	Musta- mäe	Nõmme	Pirita	P.-Tallinn N. Tallinn
Tallinn	Spordisaal - Sports hall	160	21	39	13	27	21	11	7	21
2008–2012	Staadion - Stadium	64	7	14	4	12	11	7	3	6
	Ujula - Swimming pool	40	13	8	2	9	2	2	3	1
	Välispalliväljak - Ball park	103	11	14	17	20	12	11	6	12
	Jäähall, uisuväljak - Ice arena, skating rink									
	.	5	1	1		2			1	
	Muud - Others	56	12	11	5	5	2	8	10	3

Allikas - Source: Tallinna Spordi- ja Noorsooamet - Tallinn Sports and Youth Department

6.13 Terviselikumisprogramm Tallinn liigub Health movement programme Tallinn Moves

		2008	2009	2010	2011	2012
Tallinn	Üritused - Events	232	289	224	235	225

Allikas - Source: Tallinna Spordi- ja Noorsooamet - Tallinn Sports and Youth Department

6.14 Tallinna terviserajad Tallinn's health tracks

		2010– 2012
Tallinn	Kokku [km] - Total [km]	45,5
	Nõmme Harku terviserada (valgustatud - illuminated)	
	I	1,0
	II	2,0
	III	3,0
	IV	5,0
	V	15,0
	Pirita Spordikeskuse terviserajad (valgustatud - illuminated)	
	Suur ring	7,2
	Kloostrimetsa ring	3,2
	Lillepi park	2,5
	Ilmarise terviserada	2,0
	Järve metsapark	2,4
	Stroomi metsapark (valgustatud - illuminated)	2,2

Allikas - Source: Tallinna Spordi- ja Noorsooamet - Tallinn Sports and Youth Department

6.15 Spordiklubid Sports clubs

		2005	2006	2007	2008	2009
Tallinn	Klubid - Clubs	421	450	440	432	401
	Liikmed - Members	41 288	46 971	48 946	41 602	
	Tegutsejad - Participants	54 604	64 105	64 918	50 845	55 671
	Naised - Female	20 370	24 837	28 011	21 462	21 588
	Noored - Youth	24 806	28 390	28 410	27 527	27 435
Eesti - Estonia	Klubid - Clubs	1 599	1 521	1 519	1 528	1 603
	Liikmed - Members	110 885	107 690	112 229	101 273	
	Tegutsejad - Participants	152 242	153 875	148 749	130 762	133 136

Allikas - Source: Eesti Statistikaamet - Statistics Estonia

6.16 Spordiklubide töötajad Personnel of sports clubs

		2005	2006	2007	2008	2009
Tallinn	Töötajad kokku - Total personnel	2 174	2 145	1 963	1 937	2 289
	Juhid - Managers	427	527	489	439	672
	Palgalised juhid - Salaried managers	97	95	100	85	171
	Põhikohaga juhid - Full-time managers	81	79	80	70	110
	Treenerid - Coaches and instructors	1 071	1 172	1 121	1 162	1 290
	Palgalised treenerid - Salaried coaches and instructors	677	739	711	695	738
	Põhikohaga treenerid - Full-time coaches and instructors	488	534	484	457	306
	Eriharidusega treenerid - Coaches and instructors with special training	424	372	294	313	200
Eesti - Estonia	Töötajad kokku - Total personnel	6 063	6 271	5 941	5 916	7 064
	Treenerid - Coaches and instructors	2 845	3 100	3 108	3 130	3 613

Allikas - Source: Eesti Statistikaamet - Statistics Estonia

6.17

Spordiklubide kulud ja tulud
Income and expenditure of sports clubs

		2005	2006	2007	2008	2009
Tallinn	Tulud kokku - Total income	15 133,2	17 344,1	20 965,4	23 578,3	19 522,6
	Tulud sisseastumismaksudest - Income from admission fee	122,4				
	Tulud liikmemaksudest * - Income from membership fee *	2 495,3	1 943,4	2 525,5	2 862,7	3 061,8
	Tulud treeningutasudest - Income from participation		2 327,6	2 614,4	3 242,9	4 069,5
	Tulud firmade ja üksikisikute annetustest - Income from donation of companies and individuals	1 645,6	1 730,0	1 649,6	1 810,7	1 700,2
	Tulud riigieelarvest - Income from state budget	1 531,8	1 789,1	1 859,4	1 963,2	1 382,0
	Tulud kohaliku omavalitsuse eelarvest - Income from local budget	2 984,5	3 323,2	3 841,0	4 280,5	3 579,4
	Tulud fondidest - Income from fund	779,2	680,3	1 139,4	865,0	399,4
	Tulud oma majandustegevusest - Income from economic activities	4 892,4	4 235,3	6 041,7	6 100,6	3 515,7
	Muud tulud - Other income	681,9	1 315,4	1 294,5	2 452,7	1 813,9
	Kulud kokku - Total expenditure	15 360,0	17 682,0	20 766,2	21 208,9	19 276,3
	Tööjõukulud - Labour cost	4 318,3	5 059,9	5 154,8	5 484,1	5 279,5
	Treenerite töötasu osatähtsus tööjõukuludes - Labour cost of coaches and instructors	2 611,2	3 151,4	2 949,6	3 090,0	3 214,9
	Majandamiskulud - Managing cost	4 664,3	3 896,1	3 907,6	3 800,6	3 433,6
	Muud tegevuskulud - Cost of sport activities	5 895,0	7 657,7	10 097,0	10 423,2	8 914,2
	Muud kulud - Other expenditure	482,4	1 068,3	1 606,8	1 500,9	1 649,0
Eesti - Estonia	Tulud kokku - Total income	31 357,8	34 719,0	42 523,2	46 920,0	43 315,4
	Kulud kokku - Total expenditure	30 730,0	35 202,0	41 821,6	44 423,0	41 176,7

* - Alates 2006. a hõlmavad liikmemaksud ka sisseastumismakse - *
- Since 2006 income from membership fees covers also admission fees
Mõõtühik [1 000 €] - Unit [1,000 €]

Allikas - Source: Eesti Statistikaamet - Statistics Estonia

7. TURISM. MAJUTUS - TOURISM. ACCOMMODATION

7.1 Tallinna majutusetevõtted Accommodation in Tallinn

		2007	2008	2009	2010	2011
Tallinn	Majutusetevõtted kokku - Total	395	412	342	363	358
	Toad - Number of rooms	7 076	7 172	7 540	7 607	7 577
	Voodikohad - Number of beds	14 196	14 439	15 250	15 378	15 377
	Hotellid - Hotels	52	53	57	58	58
	Toad - Number of rooms	6 035	6 110	6 495	6 533	6 513
	Voodikohad - Number of beds	11 709	11 884	12 699	12 787	12 802
	Külalistemajad - Guesthouses	18	14	14	14	10
	Toad - Number of rooms	212	173	179	179	128
	Voodikohad - Number of beds	446	356	367	367	256
	Hostelid - Hostels	17	16	14	15	13
	Toad - Number of rooms	338	366	439	451	437
	Voodikohad - Number of beds	826	859	1 047	1 071	1 007
	Külaliskorterid - Guest apartments	292	306	234	254	260
	Toad - Number of rooms	422	450	355	383	445
	Voodikohad - Number of beds	984	1 083	878	967	1 152
	Kodumajutus - B&B	12	18	18	18	12
	Toad - Number of rooms	48	40	39	39	30
	Voodikohad - Number of beds	128	95	97	97	66
	Puhkekülad, -majad ja -laagrid - Holiday villages and camping sites	4	5	5	4	5
	Majad - Houses	2	3	3	2	3
	Toad - Number of rooms	21	33	33	22	24
	Voodikohad - Number of beds	103	162	162	89	94
	Karavanikohad - Caravan places	260	70	70	70	70

Seisuga 31.12 - As of 31st of December

Allikas - Source: Tallinna Ettevõtlusamet - Tallinn City Enterprise Department

7.2 Majutamine Accommodation

		2007	2008	2009	2010	2011
Tallinn	Majutuskohad - Accommodation establishments	112	120	120	110	124
	Toad - Rooms	6 095	6 856	7 079	6 986	7 136
	Voodikohad - Number of beds	12 268	13 705	14 415	14 166	14 718
	Tubade täitumus [%] - Room occupancy rate [%]	55,0	49,9	43,9	52,0	60,4
	Voodikohtade täitumus [%] - Bed occupancy rate [%]	46,6	41,7	36,2	44,2	51,7
	Ööpäeva keskmine maksumus [€] - Average cost of a guest night [€]	38,58	38,42	33,83	31,08	33,25
Eesti - Estonia	Majutuskohad - Accommodation establishments	740	770	802	843	878
	Toad - Rooms	16 136	17 390	17 644	17 711	18 136
	Voodikohad - Number of beds	35 007	37 801	38 741	39 445	40 650
	Tubade täitumus [%] - Room occupancy rate [%]	43,1	40,3	35,6	39,8	43,8
	Voodikohtade täitumus [%] - Bed occupancy rate [%]	35,8	32,3	28,5	31,8	35,4
	Ööpäeva keskmine maksumus [€] - Average cost of a guest night [€]	30,75	31,25	28,08	26,67	28,42

Aastakeskmine - Annual average

Allikas - Source: Eesti Statistikaamet - Statistics Estonia

7.3

Majutatud elukohariigi järgi
Accommodated visitors by country of residence

		2007	2008	2009	2010	2011
Tallinn	Elukohariigid kokku - Countries of residence total	1 140 764	1 188 525	1 135 464	1 289 372	1 498 462
	Soome - Finland	474 540	508 962	534 585	595 553	595 453
	Eesti - Estonia	175 532	166 058	135 964	147 677	164 701
	Venemaa - Russia	40 716	61 845	69 979	103 151	142 666
	Saksamaa - Germany	55 358	59 907	49 608	57 827	73 208
	Suurbritannia - United Kingdom	50 646	41 762	29 334	31 290	64 380
	Rootsi - Sweden	63 108	62 274	57 858	59 427	63 981
	Norra - Norway	45 838	39 167	34 879	34 758	45 454
	Läti - Latvia	36 007	36 247	34 980	37 714	44 505
	Leedu - Lithuania	24 365	27 173	22 131	23 267	32 394
	Itaalia - Italy	20 060	21 828	16 653	19 588	29 388

Allikas - Source: Eesti Statistikaamet - Statistics Estonia

7.4

Majutatute ööbimised majutatute elukohariigi järgi
Nights spent by country of residence of accommodated tourists

		2007	2008	2009	2010	2011
Tallinn	Elukohariigid kokku - Countries of residence total	2 102 222	2 096 696	1 929 300	2 291 511	2 791 094
	Soome - Finland	685 438	726 392	762 099	935 818	957 851
	Venemaa - Russia	101 945	132 227	146 897	217 186	301 408
	Eesti - Estonia	324 648	284 709	213 462	235 665	286 367
	Suurbritannia - United Kingdom	129 275	102 653	69 689	72 458	160 571
	Saksamaa - Germany	120 570	130 783	102 739	118 200	160 368
	Rootsi - Sweden	111 702	109 666	95 718	98 450	110 349
	Norra - Norway	114 590	97 095	87 312	83 349	103 767
	Itaalia - Italy	51 321	51 735	40 091	47 599	70 711
	Läti - Latvia	62 270	56 195	51 404	56 117	66 071
	Hispaania - Spain	30 982	46 630	36 366	37 672	53 198

Allikas - Source: Eesti Statistikaamet - Statistics Estonia

7.5

Majutatute ööbimised reisi eesmärgi järgi
Nights spent by visitors by purpose of visit

		2007	2008	2009	2010	2011
Tallinn	Kokku - Total	2 102 222	2 096 696	1 929 300	2 291 511	2 791 094
	Puhkusereis - Holiday	1 404 828	1 485 606	1 393 863	1 682 570	2 028 410
	Tööreis - Business	567 806	528 589	488 099	562 261	698 937
	Osavõtt konverentsist, koollitusest - Participation in conference, training	81 618	98 613	90 263	67 288	86 067
	Muu reis - Other	129 588	82 501	47 338	46 680	63 747

Allikas - Source: Eesti Statistikaamet - Statistics Estonia

7.6

Eesti elanike ööbimisega sisereisid
Overnight domestic trips of Estonian residents

	2007	2008	2009	2010	2011
Tallinn	131,7	112,4	96,9	98,6	
Eesti - Estonia	885,3	802,5	881,5	1 925,6	1 561,2

Mõõtühik [1 000] - Unit [1,000]

Allikas - Source: Eesti Statistikaamet - Statistics Estonia

7.7

Konverentsiturism
Conference tourism

		2007	2008	2009	2010	2011
Tallinn	Konverentsid, seminarid - Conferences, seminars		7 005	4 581	3 913	4 171
	Rahvusvahelised konverentsid, seminarid - International conferences, seminars		1 864	1 540	1 241	1 952
	Delegaadid - Delegates		263 848	228 016	203 507	128 377
	Välisdelegaadid - Foreign delegates		64 242	52 679	160 425	17 929
	500–1000kohalised konverentsikeskused - Number of seats in conference centres 500–1000	8	8	8	8	10
	6000kohalised konverentsikeskused - Number of seats in conference centre 6000	1	1	1	1	1

Allikas - Source: Tallinna Ettevõtlusamet - Tallinn City Enterprise Department

8. TRANSPORT. SIDE - TRANSPORT. COMMUNICATIONS

8.1 Linnatänavate võrk Network of urban streets

		2007	2008	2009	2010	2011
Tallinn	Linnatänavate pikkus - Urban streets	972	983	1 006	1 010	1 014
	Kõvakattega tänavate pikkus - Surfaced streets	920	934	959	965	970
	Kõnniteega tänavate pikkus - Streets with pavement	703	714	724	737	749
	Valgustatud tänavate pikkus - Lighted streets	795	807	841	854	861
	Jalgteede ja jalgrattateede pikkus - Footpaths and cycle routes	156	164	170	195	210

Seisuga 31.12 - As of 31st of December

Mõõtühik [km] - Unit [km]

Allikas - Source: Tallinna Kommunaalamet - Tallinn Municipal Engineering Service Department

8.2 Tallinna ühistransport erinevate transpordivahendite lõikes (ühtne piletisüsteem) Public transport by different transport means in Tallinn (common fare system)

		2007	2008	2009	2010	2011
Tallinn	Ühistransport kokku - Public transport total					
	Liinide arv - Number of lines	69	68	69	69	69
	Liinide pikkus [km] - Length of lines [km]	745	737	745	744	744
	Sõidukite arv liikluses - Vehicles in traffic	475	476	447	433	436
	Liini läbisõit [1 000 km] - Vehicle km [1,000 km]	31 284	31 758	30 259	28 700	28 868
	Kohtkilomeetrid [mln kkm] - Place kilometres [Mio pkm]	4 357	4 059	2 966	2 846	2 879
	Sõitude arv [mln] - Number of boardings [Mio]	125	119	119	114	140
	Bussiliiklus - Bus traffic					
	Liinide arv - Number of lines	57	56	57	57	57
	Liinide pikkus [km] - Length of lines [km]	644	636	644	644	644
	Sõidukite arv liikluses - Vehicles in traffic	316	319	309	299	299
	Liini läbisõit [1 000 km] - Vehicle km [1,000 km]	21 473	21 933	21 299	20 376	20 360
	Kohtkilomeetrid [mln kkm] - Place kilometres [Mio pkm]	3 001	3 029	2 016	1 957	1 969
	Sõitude arv [mln] - Number of boardings [Mio]	64	61	62	61	69
	Trammiliiklus - Tram traffic					
	Liinide arv - Number of lines	4	4	4	4	4
	Liinide pikkus [km] - Length of lines [km]	33	33	33	33	33
	Sõidukite arv liikluses - Vehicles in traffic	65	65	55	52	55
	Liini läbisõit [1 000 km] - Vehicle km [1,000 km]	3 574	3 546	3 178	2 921	3 019
	Kohtkilomeetrid [mln kkm] - Place kilometres [Mio pkm]	604	482	432	397	411
	Sõitude arv [mln] - Number of boardings [Mio]	27	25	25	24	33
	Trolliliiklus - Trolley traffic					
	Liinide arv - Number of lines	8	8	8	8	8
	Liinide pikkus [km] - Length of lines [km]	67	67	67	67	67
	Sõidukite arv liikluses - Vehicles in traffic	94	92	83	82	82
	Liini läbisõit [1 000 km] - Vehicle km [1,000 km]	6 238	6 279	5 782	5 404	5 489
	Kohtkilomeetrid [mln kkm] - Place kilometres [Mio pkm]	752	548	518	492	499
	Sõitude arv [mln] - Number of boardings [Mio]	34	33	33	29	39

Seisuga 31.12 - As of 31st of December

Allikas - Source: Tallinna Transpordiamet - Tallinn Transport Department

8.3 Tallinna ühistranspordi kulud ja kulude kate Public transport expenditure and recovery of expenses in Tallinn

		2007	2008	2009	2010	2011
Tallinn	Kulud - Expenses					
	Põhitegevuse kulud kokku - Total of principal activity	50,37	59,21	53,31	50,18	49,15
	Bussiliiklus - Bus traffic	31,74	38,00	33,70	31,93	32,90
	Trolliliiklus - Trolley traffic	10,91	12,78	11,73	10,83	9,12
	Trammiliiklus - Tram traffic	7,72	8,44	7,87	7,43	7,14

	2007	2008	2009	2010	2011
Kulude kate - Recovery of expenses					
Kulukate kokku (omatuludeta) - Recovery of expenses (without own revenue)	22,72	29,57	33,56	29,75	32,73
Piletitulu (käibemaksuta) - Revenue from tickets (the VAT excluded)	14,56	15,78	15,15	15,98	16,42
Dotatsioon - Subsidiary	22,72	29,57	33,56	29,75	32,73
Linn - City	22,47	29,27	33,09	29,37	32,32
Muud tulud - Other revenues	0,00	0,00	0,47	0,38	0,41

Mõõtühik [mln €] - Unit [Mio €]

Allikas - Source: Tallinna Transpordiamet - Tallinn Transport Department

8.4 Sõidukid registris Vehicles registered

	2007	2008	2009	2010	2011
Tallinn					
Sõidukid - Vehicles					
Mootorsõidukid - Moto vehicles	235 213	156 909	148 676	159 515	174 865
Sõiduautod - Passenger cars	194 136	129 131	122 695	132 906	145 867
Veoautod - Lorries and special vehicles	35 796	23 533	21 655	21 599	22 893
Bussid - Buses	1 952	1 224	1 168	1 269	1 302
Mootorrattad - Motorcycles	3 329	3 021	3 158	3 741	4 437
Haagised - Trailers	15 833	13 598	13 295	13 671	14 614
Moopedid - Mopeds					366
Sõidukid eravalduses - Private vehicles					
Mootorsõidukid - Moto vehicles	72 676	74 590	74 106	87 078	99 403
Sõiduautod - Passenger cars	69 742	69 438	68 965	80 722	91 692
Veoautod - Lorries and special vehicles	2 871	2 936	2 810	3 320	3 722
Bussid - Buses	63	58	56	74	72
Mootorrattad - Motorcycles		2 158	2 275	2 962	3 612
Haagised - Trailers		4 527	4 360	4 866	5 503
Moopedid - Mopeds					305
Eesti - Estonia					
Sõidukid - Vehicles					
Mootorsõidukid - Moto vehicles	623 136	657 094	649 546	657 726	685 725
Sõiduautod - Passenger cars	523 766	551 830	545 692	552 684	574 015
Veoautod - Lorries and special vehicles	80 280	83 350	81 111	81 204	84 337
Bussid - Buses	4 310	4 292	4 117	4 167	4 156
Mootorrattad - Motorcycles	14 780	17 622	18 626	19 671	21 113
Haagised - Trailers	53 349	60 108	62 010	65 465	69 949
Moopedid - Mopeds					2 104
Sõidukid eravalduses - Private vehicles					
Mootorsõidukid - Moto vehicles	401 512	434 485	440 158	565 444	480 484
Sõiduautod - Passenger cars	377 311	393 809	397 973	412 349	432 252
Veoautod - Lorries and special vehicles	23 589	24 912	25 391	26 107	26 894
Bussid - Buses	612	607	574	579	576
Mootorrattad - Motorcycles		15 157	16 220	17 409	18 761
Haagised - Trailers		33 165	35 075	37 796	40 405
Moopedid - Mopeds					2 001

Seisuga 31.12 - As of 31st of December

2007 omaniku järgi, alates 2008 vastutava kasutaja järgi - 2007 by owner, since 2008 by liable user

Allikas - Source: Eesti Statistikaamet, Maanteeamet - Statistics Estonia, Estonian Road Administration

8.5 Rahvusvaheline reisiliiklus sadamate kaudu International passenger traffic through ports

	2007	2008	2009	2010	2011
Eesti - Estonia					
Sõitjad kokku - Passengers total					
Laevad kokku - Vessels total	6 841 320	7 484 601	7 621 160	8 230 573	8 820 985
Eesti laevad - Estonian vessels	3 518 971	4 192 305	4 707 438	5 169 855	5 553 824
Välismaalt saabunud - Passengers coming from abroad					
Laevad kokku - Vessels total	3 558 180	3 921 154	4 004 467	4 288 747	4 613 406
Eesti laevad - Estonian vessels	1 757 774	2 095 398	2 357 618	2 580 085	2 774 765

	2007	2008	2009	2010	2011
Soomest saabunud - Passengers from Finland					
Laevad kokku - Vessels total	2 898 581	3 137 599	3 180 388	3 463 940	3 652 375
Eesti laevad - Estonian vessels	1 390 009	1 685 322	1 948 182	2 142 481	2 301 396
Rootsist saabunud - Passengers from Sweden					
Laevad kokku - Vessels total	424 624	477 307	511 202	546 827	596 468
Eesti laevad - Estonian vessels	358 952	401 562	409 436	437 602	467 631
Saksamaalt saabunud - Passengers from Germany					
Laevad kokku - Vessels total	45 185	61 425	69 045	63 243	105 731
Eesti laevad - Estonian vessels	5				
Mujalt saabunud - Passengers from other countries					
Laevad kokku - Vessels total	189 790	244 823	243 832	214 737	285 832
Eesti laevad - Estonian vessels	8 808	8 514		2	5 538
Välismaalt ristluslaevaga saabunud - Cruise Passengers coming by ship from foreign countries					
Laevad kokku - Vessels total	294 753	377 522	416 605	391 645	436 181
Eesti laevad - Estonian vessels				3 339	5 538
Välismaale lähetatud - Passengers going to foreign countries					
Laevad kokku - Vessels total	3 283 140	3 563 447	3 616 693	3 941 826	4 207 579
Eesti laevad - Estonian vessels	1 761 197	2 096 907	2 349 820	2 589 770	2 779 259
Soome lähetatud - Passengers to Finland					
Laevad kokku - Vessels total	2 904 393	3 151 771	3 201 153	3 500 004	3 680 013
Eesti laevad - Estonian vessels	1 386 405	1 686 405	1 935 442	2 148 131	2 313 447
Rootsi lähetatud - Passengers to Sweden					
Laevad kokku - Vessels total	368 326	401 927	415 440	441 631	472 001
Eesti laevad - Estonian vessels	364 599	400 874	414 374	431 628	465 812
Saksamaale lähetatud - Passengers to Germany					
Laevad kokku - Vessels total	111	92	65	71	14
Eesti laevad - Estonian vessels	1				
Mujale lähetatud - Passengers to other countries					
Laevad kokku - Vessels total	10 310	9 657	35	120	55 551
Eesti laevad - Estonian vessels	10 192	9 628	4	11	

Seisuga 31.12 - As of 31st of December

Allikas - Source: Eesti Statistikaamet - Statistics Estonia

8.6 Tallinna piirkonna sadamate reisijate- ja kaubakäive Turnover of passengers and goods in harbours of Tallinn region

	2007	2008	2009	2010	2011
Tallinn					
Reisijate arv [1 000] - Number of passengers [1,000]	6 514,3	7 247,4	7 257,6	7 915,1	8 478,9
Liinireisijad - Line passengers	6 219,6	6 869,8	6 841,0	7 523,5	8 035,7
Kruisireisijad - Cruise passengers	294,7	377,5	416,6	391,6	443,2
Laevade külastuste arv - Number of vessels' visits	10 614	9 132	7 239	7 274	7 206
Kaubalaevad - Cargo vessels	2 753	2 535	2 616	2 147	2 119
Reisilaevad - Passenger vessels	7 861	6 597	4 623	5 127	5 087
Konteinerveosed [1 000 tonni] - Container cargo [1,000 tons]	180 911	180 927	131 059	151 969	197 717
Kaubakäive [1 000 tonni] - Turnover of goods [1,000 tons]	36 027,6	29 077,0	31 567,0	36 649,5	36 467,1

Allikas - Source: Tallinna Sadam AS - Port of Tallinn

8.7 Tallinna piirkonna sadamate reisijate- ja kaubakäive Turnover of passengers and goods in harbours of Tallinn region

	2007	2008	2009	2010	2011
Tallinn					
Kokku - Total					
Kaubakäive [1 000 tonni] - Cargo handling [1,000 tons]	39 188,2	31 084,7	32 710,7	38 201,9	38 631,5
Reisijate arv [1 000] - Number of passengers [1,000]	6 519,3	7 248,4	4 258,6	7 919,0	8 482,4
Vanasadam - Old City Harbour					
Kaubakäive [1 000 tonni] - Cargo handling [1,000 tons]	2 424,5	2 602,1	2 043,2	2 607,3	3 014,8
Reisijate arv [1 000] - Number of passengers [1,000]	6 458,2	7 214,3	4 232,5	7 879,2	8 452,3

	2007	2008	2009	2010	2011
Muuga Sadam - Muuga Harbour					
Kaubakäive [1 000 tonni] - Cargo handling [1,000 tons]	27 723,3	21 976,6	25 006,2	29 801,0	28 735,8
Reisijate arv [1 000] - Number of passengers [1,000]	0,3	2,5	7,6	19,1	4,2
Paljassaare Sadam - Paljassaare Harbour					
Kaubakäive [1 000 tonni] - Cargo handling [1,000 tons]	1 422,2	683,0	755,3	335,5	66,3
Reisijate arv [1 000] - Number of passengers [1,000]					
Paldiski Lõunasadam - Paldiski South Harbour					
Kaubakäive [1 000 tonni] - Cargo handling [1,000 tons]	4 457,3	3 815,4	3 792,2	3 902,8	4 650,3
Reisijate arv [1 000] - Number of passengers [1,000]	53,1	25,5	13,5	16,1	16,7
Saaremaa Sadam - Saaremaa Harbour					
Kaubakäive [1 000 tonni] - Cargo handling [1,000 tons]					
Reisijate arv [1 000] - Number of passengers [1,000]	2,6	2,0	1,0	0,7	5,7
Vene-Balti Sadam - Port Vene-Balti					
Kaubakäive [1 000 tonni] - Cargo handling [1,000 tons]	1 727,8	1 041,1	618,5	614,8	1 155,5
Reisijate arv [1 000] - Number of passengers [1,000]					
Miiduranna Sadam - Port of Miiduranna					
Kaubakäive [1 000 tonni] - Cargo handling [1,000 tons]	690,1	262,3	319,1	340,5	446,5
Reisijate arv [1 000] - Number of passengers [1,000]					
Bekkeri / Meeruse Sadam - Tallinn Bekker Port					
Kaubakäive [1 000 tonni] - Cargo handling [1,000 tons]	743,0	704,2	495,3	600,0	562,3
Reisijate arv [1 000] - Number of passengers [1,000]					
Pirita Sadam - Pirita Harbour					
Kaubakäive [1 000 tonni] - Cargo handling [1,000 tons]					
Reisijate arv [1 000] - Number of passengers [1,000]	5,1	4,1	4,0	3,9	3,5

Allikas - Source: Tallinna Sadam AS, Vene-Balti Sadam OÜ, Miiduranna Sadam AS, Tallinna Bekkeri Sadam OÜ, Pirita Sadam - Port of Tallinn, Port Vene-Balti, Port of Miiduranna, Tallinn Bekker Port Ltd, Pirita Harbour

8.8 Tallinna Lennujaam Tallinn Airport

	2007	2008	2009	2010	2011
Tallinn					
Reisijad - Passengers	1 728 430	1 811 536	1 346 236	1 384 831	1 913 325
Välislendudel - International flights	1 708 024	1 790 063	1 323 907	1 359 652	1 883 991
Sisellendudel - Domestic flights	20 406	21 473	22 329	25 179	29 334
Kaupa kokku [tonn] - Total cargo [ton]	22 764	41 867	21 001	11 960	18 371
Post - Mail	836	980	938	987	1 207
Kaup - Air freight	21 928	40 887	20 063	10 973	17 164
Lennuoperatsioonid * - Aircraft movements *	38 844	41 654	32 572	33 587	40 298
Ärilised lennud - Commercial movements	31 454	34 319	25 874	26 506	32 359
Muud lennud - Other movements	7 390	7 335	6 698	7 081	7 939

* - Maandumine ja õhkutõusmine - * - Arrivals and departures

Allikas - Source: Tallinna Lennujaam AS - Tallinn Airport Ltd

8.9 Lennufirmade turuosa reisijate arvu järgi Market allocation of airline companies by number of passengers

	2007	2008	2009	2010	2011
Tallinn					
Estonian Air	43,0	41,4	41,4	38,8	32,6
Ryanair	0,0	0,0	0,0	0,5	19,7
Air Baltic	4,6	6,6	13,1	13,6	10,4
Finnair*	9,4	8,9	10,7	10,7	8,6
Lufthansa	3,5	3,2	5,0	9,3	7,9
Easy Jet	9,7	8,8	5,6	6,1	5,5
CSA Czech Airlines	5,7	4,7	4,2	4,6	3,1
Norwegian	2,6	3,5	2,8	2,7	2,1
SmartLynx	0,2	0,2	0,7	1,8	1,7
Bulgaria Air			1,0	2,2	1,3
Ülejäänud lennufirmad - Other airlines	21,3	22,7	15,5	9,7	7,1

* - S.h Aero Airlines 2004–2007, FinnaComm 2007–2008 ja Finnair - * - Incl. Aero Airlines 2004–2007, FinnaComm 2007–2008 and Finnair

Mõõtühik [%] - Unit [%]
Allikas - Source: Tallinna Lennujaam AS - Tallinn Airport Ltd

8.10

Peamiste lennusuundade turuosa Market allocation by main destination

			2007	2008	2009	2010	2011
Tallinn	Kokku [%] - Total [%]	reisijad - passengers	100,0	100,0	100,0	100,0	100,0
		kaup ja post * - cargo *	100,0	100,0	100,0	100,0	100,0
	Helsingi - Helsinki	reisijad - passengers	10,1	9,6	11,1	10,7	9,7
		kaup ja post * - cargo *	8,2	2,0	8,4	19,4	9,2
	Riia - Riga	reisijad - passengers	2,4	4,3	11,4	10,5	9,1
		kaup ja post * - cargo *	0,4	0,4	1,2	3,4	2,9
	London	reisijad - passengers	10,4	8,7	7,4	7,5	8,4
		kaup ja post * - cargo *	0,7	0,4	0,3	0,1	0,1
	Stockholm	reisijad - passengers	9,3	8,4	8,4	8,3	7,6
		kaup ja post * - cargo *	2,1	3,7	1,6	2,0	1,1
	Kopenhaagen - Copenhagen	reisijad - passengers	8,4	8,1	10,6	10,2	7,0
		kaup ja post * - cargo *	1,8	1,1	2,2	3,0	1,8
	Oslo	reisijad - passengers	6,6	5,8	6,6	6,2	6,3
		kaup ja post * - cargo *	0,2	0,1	0,1	0,1	0,2
	Frankfurt	reisijad - passengers	5,4	4,7	5,0	5,3	4,3
		kaup ja post * - cargo *	2,4	1,5	1,7	3,0	2,7
	München - Munich	reisijad - passengers	0,0	0,8	1,0	4,1	3,6
		kaup ja post * - cargo *	0,0	0,0	0,0	0,5	0,5
	Praha - Prague	reisijad - passengers	5,8	4,7	4,2	4,6	3,1
		kaup ja post * - cargo *	1,6	0,7	1,4	2,4	1,4
	Antalya	reisijad - passengers	1,9	2,3	4,0	4,1	2,9
		kaup ja post * - cargo *	0,0	0,0	0,4	0,0	0,0
	Amsterdam	reisijad - passengers	4,4	4,8	3,2	1,1	2,9
		kaup ja post * - cargo *	0,0	0,0	0,1	0,2	0,2
	Moskva - Moscow	reisijad - passengers	1,1	1,2	1,6	1,8	2,8
		kaup ja post * - cargo *	0,6	0,3	0,2	0,4	0,3
	Dublin	reisijad - passengers	1,0	0,8	0,3	0,4	2,5
		kaup ja post * - cargo *	0,0	0,0	0,0	0,0	0,0
	Düsseldorf	reisijad - passengers	0,0	0,0	0,0	0,1	2,4
		kaup ja post * - cargo *	0,0	0,0	0,0	0,0	0,0
	Milaano - Milan	reisijad - passengers	1,6	1,4	0,5	0,6	2,4
		kaup ja post * - cargo *	0,1	0,0	0,0	0,0	0,0
	Vilnius	reisijad - passengers	3,0	4,6	2,6	3,8	1,8
		kaup ja post * - cargo *	0,2	0,2	0,1	0,4	0,1
	Brüssel - Brussels	reisijad - passengers	1,8	1,7	1,5	1,0	1,6
		kaup ja post * - cargo *	0,4	0,2	0,2	0,1	0,0
	Muud suunad - Other destinations;	reisijad - passengers	26,8	28,1	20,6	19,7	21,6
		kaup ja post * - cargo *	81,3	89,4	82,1	65,0	79,5

* - Välja arvatud autodega veetud kaup - * - Except trucked freight

Allikas - Source: Tallinna Lennujaam AS - Tallinn Airport Ltd

8.11

Kaubavedu raudteel, Eestis laaditud raudteeveosed Freight traffic on railways, freight loaded on Estonian public railways

		2007	2008	2009	2010	2011
Eesti - Estonia	Kaubavedu raudteel - Freight traffic on railways					
	Veosed kokku - Freight			38 392	46 705	48 333
	Riigisisised veosed - Domestic freight			15 594	20 993	22 857
	Transiitkaup - Transit goods			20 930	23 863	23 065
	02 Kivisüsi ja pruunsüsi; toornafta ja maagaas, põlevkivi - 02 Coal and lignite, crude petroleum and natural gas, oil shale			15 554	20 947	21 876
	07 Koks ja rafineeritud naftatooted - 07 Coke and refined petroleum products			17 832	20 237	19 538
	Eestis laetud raudteeveosed, transiitvedu - Freight loaded on Estonian public railways, transit freight					
	Riigid kokku - Countries total	27 482	19 431	20 930	23 863	23 114
	Venemaa - Russian Federation	22 519	15 442	18 678	20 336	17 710

Mõõtühik [1 000 tonni] - Unit [1,000 tons]

Allikas - Source: Eesti Statistikaamet - Statistics Estonia

8.12

Rongiliiklus üleeuroopalise raudteevõrgu lõikudel
Rail transport on Trans-European network segment

		2007	2008	2009	2010	2011
Eesti - Estonia	Tallinn - Tapa					
	Kauba- ja reisiringid - Goods and passenger trains	23 886	21 167	17 533	18 476	19 852
	Kaubarongid - Goods trains	12 267	8 704	5 577	6 220	7 462
	Reisiringid - Passenger trains	11 619	12 463	11 956	12 256	12 390
	Tallinn - Paldiski					
	Kauba- ja reisiringid - Goods and passenger trains	26 940	27 694	27 371	27 495	25 734
	Kaubarongid - Goods trains	1 911	980	657	683	1 082
	Reisiringid - Passenger trains	25 029	26 714	26 714	26 812	24 652
	Muud 5 raudteevõrgu lõiku - Other 5 network segments					
	Kauba- ja reisiringid - Goods and passenger trains	38 229	29 463	20 302	29 205	28 943
	Kaubarongid - Goods trains	26 793	19 278	13 595	21 130	20 828
	Reisiringid - Passenger trains	11 436	10 185	6 707	8 075	8 115

Allikas - Source: Eesti Statistikaamet - Statistics Estonia

8.13

Elektroniline side
Electronic communications customers and customer lines

		2011
Eesti- Estonia	Fikseeritud kõneteenuste kliendid - Fixed voice service subscribers	330 574
	Fikseeritud kõneteenuste kliendiliinid - Fixed voice service customer lines	470 554
	Fikseeritud kõneteenuste erakliendi liinid - Fixed voice service private customer lines	331 452
	ISDNi liinid - ISDN lines	32 672
	Mobiilside kõneteenuste kliendid - Mobile voice service customers	4 073 855
	Lepingulised kliendid - Contractual mobile phone customers	1 243 781
	Ettemaksukaardi kliendid - Prepaid card users	2 830 074
	Kaabel-TV kliendid - Cable TV customers	209 120
	IP-TV kliendid - IP-TV customers	138 906
	Tasulise ringhäälingu kliendid - For a fee broadcasting customers	55 715
	Satelliit-TV kliendid - SAT-TV customers	45 000
	Püsiliiniteenuse kliendid - Leased line service customers	252
	Püsiliinide arv - Leased lines	3 380
	Internetiteenuste kliendid - Internet service customers	493 849
	Sissehelistamise teenuse kliendid - Dial-up connection customers	1 324
	Lairibateenuse kliendid - Broadband customers	492 525
	xDSL-i kliendid - xDSL customers	145 686
	Kaabel modemi kliendid - Cable modem customers	73 756
	Valguskaabli kliendid - Fibre optical cable customers	88 701
	Raadiolahenduse (FWA) kliendid - Fixed wireless access customers	31 644
	Muud tehnoloogiat kasutavad kliendid - Other technology using customers	9 159
	Mobiilse lairiba (data card) kliendid - Mobile broadband (data card) customers	143 579
	Aktiivsed kliendiliinid lairibateenuse osutamiseks - Active customer lines for broadband service	364 246
	xDSL-i kliendiliinid - xDSL customer lines	158 587
	Kaabel modemi kliendiliinid - Cable modem customer lines	73 756
	Valguskaabli kliendiliinid - Fibre optical cable customer lines	90 981
	Raadiolahenduse (FWA) kliendiliinid - Fixed wireless access customer lines	31 763
Muud tehnoloogiat kasutavad kliendiliinid - Other technology using customer lines	9 159	

Allikas - Source: Eesti Statistikaamet - Statistics Estonia

8.14

Kõned mobiiltelefonivõrgus
Calls in mobile phone network

		2007	2008	2009	2010	2011
Eesti- Estonia	Kõned kokku - Calls total					
	Kõnede arv [mln] - Number of calls [Mio]	1 680,8	1 732,1	1 716,3	1 781,0	1 729,7
	Kõnede kestus [mln min] - Duration of calls [Mio min]	2 043,7	2 201,4	2 260,4	2 475,6	2 688,7
	Kõned Eesti mobiiltelefonivõrkudes - Calls in Estonian mobile networks					
	Kõnede arv [mln] - Number of calls [Mio]	1 305,2	1 285,0	1 266,6	1 328,8	1 191,4
	Kõnede kestus [mln min] - Duration of calls [Mio min]	1 813,6	1 911,1	1 951,4	2 126,7	2 267,4
	Võrgusisesed kõned Eesti mobiiltelefonivõrkudes - Calls inside one Estonian mobile network					
	Kõnede arv [mln] - Number of calls [Mio]	761,5	753,2	761,8	808,2	669,9
	Kõnede kestus [mln min] - Duration of calls [Mio min]	1 101,8	1 153,0	1 201,4	1 312,0	1 399,2
	Kõned teistesse Eesti mobiiltelefonivõrkudesse - Calls into other Estonian mobile networks					
	Kõnede arv [mln] - Number of calls [Mio]	543,7	531,8	504,9	520,6	521,3
	Kõnede kestus [mln min] - Duration of calls [Mio min]	711,7	757,9	750,1	814,6	867,9
	Kõned püsivõrku - Calls into permanent network					
	Kõnede arv [mln] - Number of calls [Mio]	91,2	101,1	91,7	88,0	86,7
	Kõnede kestus [mln min] - Duration of calls [Mio min]	105,2	106,1	101,3	97,7	94,5
	Kõned Eestist välismaale - Calls from foreign countries					
	Kõnede arv [mln] - Number of calls [Mio]	17,6	22,2	21,1	21,9	19,7
	Kõnede kestus [mln min] - Duration of calls [Mio min]	42,9	47,3	42,3	44,7	46,0
	Kõned välismaalt Eestisse - Calls from foreign countries					
	Kõnede arv [mln] - Number of calls [Mio]	17,3	24,3	35,6	32,2	38,3
	Kõnede kestus [mln min] - Duration of calls [Mio min]	36,3	50,7	61,1	63,9	85,9
	Kõned välismaal - Calls in foreign countries					
	Kõnede arv [mln] - Number of calls [Mio]	35,3	66,5	82,1	91,4	120,8
Kõnede kestus [mln min] - Duration of calls [Mio min]	45,7	86,2	104,3	142,6	194,9	
Lühisõnumid - Short messages						
Kõnede arv [mln] - Number of calls [Mio]	214,2	233,0	219,2	218,7	272,9	
Kõnede kestus [mln min] - Duration of calls [Mio min]						
SMS						
Kõnede arv [mln] - Number of calls [Mio]	212,3	231,7	217,8	216,6	270,0	
Kõnede kestus [mln min] - Duration of calls [Mio min]						
MMS						
Kõnede arv [mln] - Number of calls [Mio]	1,9	1,5	1,3	2,1	2,7	
Kõnede kestus [mln min] - Duration of calls [Mio min]						

Allikas - Source: Eesti Statistikaamet - Statistics Estonia

9. ENERGIA- JA VEEVARUSTUS - ENERGY AND WATER SUPPLY

9.1 Energia lõpptarbimine Final energy consumption

		2007	2008	2009	2010	2011
Eesti - Estonia	Energia kokku - Energy total					
	Tarbimine [TJ] - Quantity [TJ]	129 063	122 284	113 024	118 782	113 918
	Tahkekütus - Solid fuels					
	Tarbimine [TJ] - Quantity [TJ]	24 318	22 878	21 303	20 904	20 627
	Osatähtsus kogu tarbimisest [%] - Proportion of quantity [%]	19	19	19	17	18
	Vedelkütus - Liquid fuels					
	Tarbimine [TJ] - Quantity [TJ]	41 122	37 887	35 559	37 710	36 761
	Osatähtsus kogu tarbimisest [%] - Proportion of quantity [%]	32	31	31	32	32
	Gaaskütus - Gaseous fuels					
	Tarbimine [TJ] - Quantity [TJ]	8 101	8 377	5 324	5 626	4 892
	Osatähtsus kogu tarbimisest [%] - Proportion of quantity [%]	6	7	5	5	4
	Elektrienergia - Electricity					
	Tarbimine [TJ] - Quantity [TJ]	24 395	24 859	23 278	24 821	23 818
	Osatähtsus kogu tarbimisest [%] - Proportion of quantity [%]	19	20	21	21	21
	Soojus - Heat					
	Tarbimine [TJ] - Quantity [TJ]	31 127	28 283	27 560	29 721	27 820
Osatähtsus kogu tarbimisest [%] - Proportion of quantity [%]	24	23	24	25	25	

Allikas - Source: Eesti Statistikaamet - Statistics Estonia

9.2 Kütuse tarbimine Consumption of fuels

		2006	2007	2008	2009	2010
Tallinn	Kivisüsi [1 000 tonni] - Coal [1,000 tons]	18	12	10	3	3
	Turvas [1 000 tonni] - Peat [1,000 tons]	16	44	38	53	69
	Turbabrikett [1 000 tonni] - Peat briquette [1,000 tons]	1	4	5	2	3
	Küttepuit [1 000 tm] - Firewood [1,000 m ³ solid volume]	132	142	541	557	567
	Puiduhake ja -jätmed [1 000 tm] - Wood waste [1,000 m ³ solid volume]	158	489	458	749	1 005
	Maagaas [mln m ³] - Natural gas [Mio m ³]	414	331	281	357	418
	Raske kütteõli [1 000 tonni] - Heavy fuel oil [1,000 tons]	4		2	3	4
	Põlevkiviõli [1 000 tonni] - Shale oil [1,000 tons]	21	20	17	9	12
	Kerge kütteõli ja diislikütus [1 000 tonni] - Gas/diesel oil [1,000 tons]	255	237	200	147	204
	Kerge kütteõli [1 000 tonni] - Light fuel oil [1,000 tons]		59	49	45	55
	Diislikütus [1 000 tonni] - Diesel oil [1,000 tons]		178	151	102	149
	Autobensiin [1 000 tonni] - Motor gasoline [1,000 tons]	126	130	130	114	108

Allikas - Source: Eesti Statistikaamet - Statistics Estonia

9.3 Elektrienergia tarbimine Consumption of electricity

		2007	2008	2009	2010	2011
Tallinn	Elektrienergia kokku [GWh] - Total electricity [GWh]	1 994	2 013	1 922	1 994	1 974
	Kodutarbijad - Domestic consumers	466	463	466	494	472
	Äriklendid - Businesses	1 529	1 550	1 456	1 500	1 502
	Elaniku kohta [kWh] - Per inhabitant [kWh]	4 982	5 057	4 813	4 983	4 943
	Klientide arv - Number of clients	163 398	162 836	161 823	162 587	157 252
	Kodutarbijad - Domestic consumers	155 520	154 742	153 531	154 171	150 430
	Äriklendid - Businesses	7 878	8 094	8 292	8 416	8 278
	Eesti - Estonia	Elektrienergia kokku [GWh] - Total electricity [GWh]	7 180	7 427	7 080	7 431

Allikas - Source: Tallinn - Eesti Energia Jaotusvõrk, Eesti - Eesti Statistikaamet - Tallinn - Eesti Energia Jaotusvõrk, Estonia - Statistics Estonia

9.4 Soojusenergia tarbimine Consumption of heat energy

		2007	2008	2009	2010	2011
Tallinn	Soojus [GWh] - Heating [GWh]	1 727	1 613	1 617	1 759	1 505
	Elanikkond - Population	1 280	1 216	1 199	1 287	1 106
	Ärikiendid - Businesses	447	397	418	472	399
	Sõlmitud lepingute arv - Number of contracts	2 737	2 819	3 029	3 050	3 234
	Elanike varustamiseks - To supply residents	1 763	1 818	2 017	2 034	2 207
	Äriettevõtete varustamiseks - To supply businesses	974	1 001	1 012	1 016	1 027
	Kõetavaid hooneid - Heated buildings	3 247	3 272	3 446	3 448	3 483
	Elumaju - Dwelling houses	2 218	2 244	2 408	2 415	2 440
	Ärihooneid - Business buildings	1 029	1 028	1 038	1 033	1 043

Allikas - Source: Tallinna Küte AS

9.5 Veevõtt veeallika järgi Water extraction by source

		2007	2008	2009	2010	2011
Tallinn	Pinnavesi - Surface water	22,6	22,2	21,2	22,0	21,6
	Põhjavesi - Ground water	2,8	2,7	3,2	2,7	2,5

Mõõtühik [mln m³] - Unit [Mio m³]

Allikas - Source: Tallinna Vesi AS - Tallinn Water

9.6 Veekasutus Water consumption

		2007	2008	2009	2010	2011
Tallinn	Võrku antud vesi [1 000 m ³] - Water supplied [1,000 m ³]	25 400	24 100	20 600	21 389	20 781
	Reovesi [1 000 m ³] - Wastewater [1,000 m ³]	46 600	51 300	46 178	45 921	50 913
	Müüdnud vesi [1 000 m ³] - Water sales [1,000 m ³]	19 800	19 300	18 118	18 101	18 304
	Elanikkond - Population	14 800	14 400	13 973	13 798	13 795
	Juriidilised isikud - Legal entities	5 000	4 900	4 145	4 303	4 508
	Elanikkonnale ühe inimese kohta [l/ööpäev] - Water per resident [l/24 h]	101	98	95	94	94

Allikas - Source: Tallinna Vesi AS - Tallinn Water

10. TALLINNA JUHTIMINE JA EELARVE - CITY OF TALLINN. ADMINISTRATION AND BUDGET

10.1 Linna juhtimine Administration of City

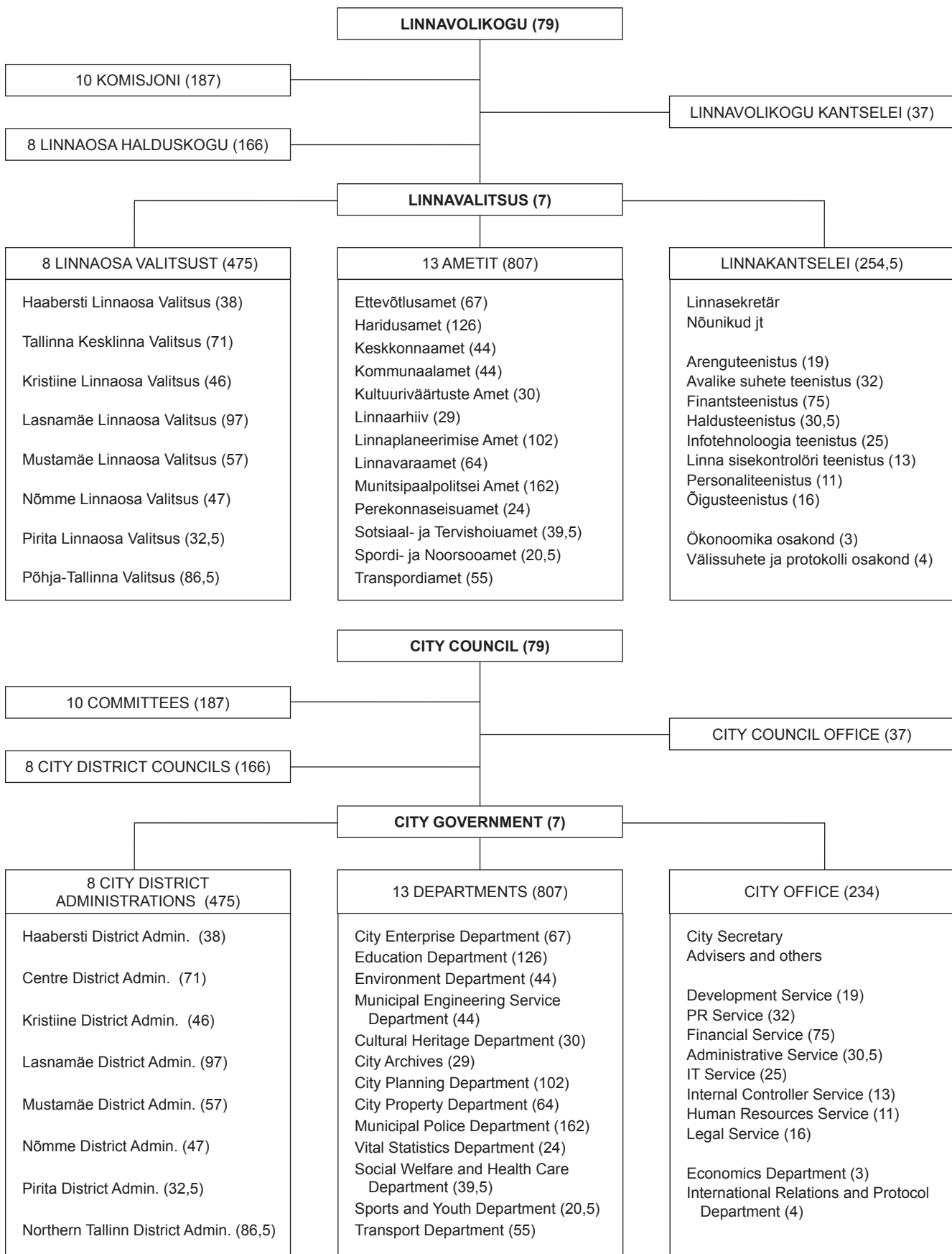

10.2

Tallinna Linnavolikogu Tallinn City Council

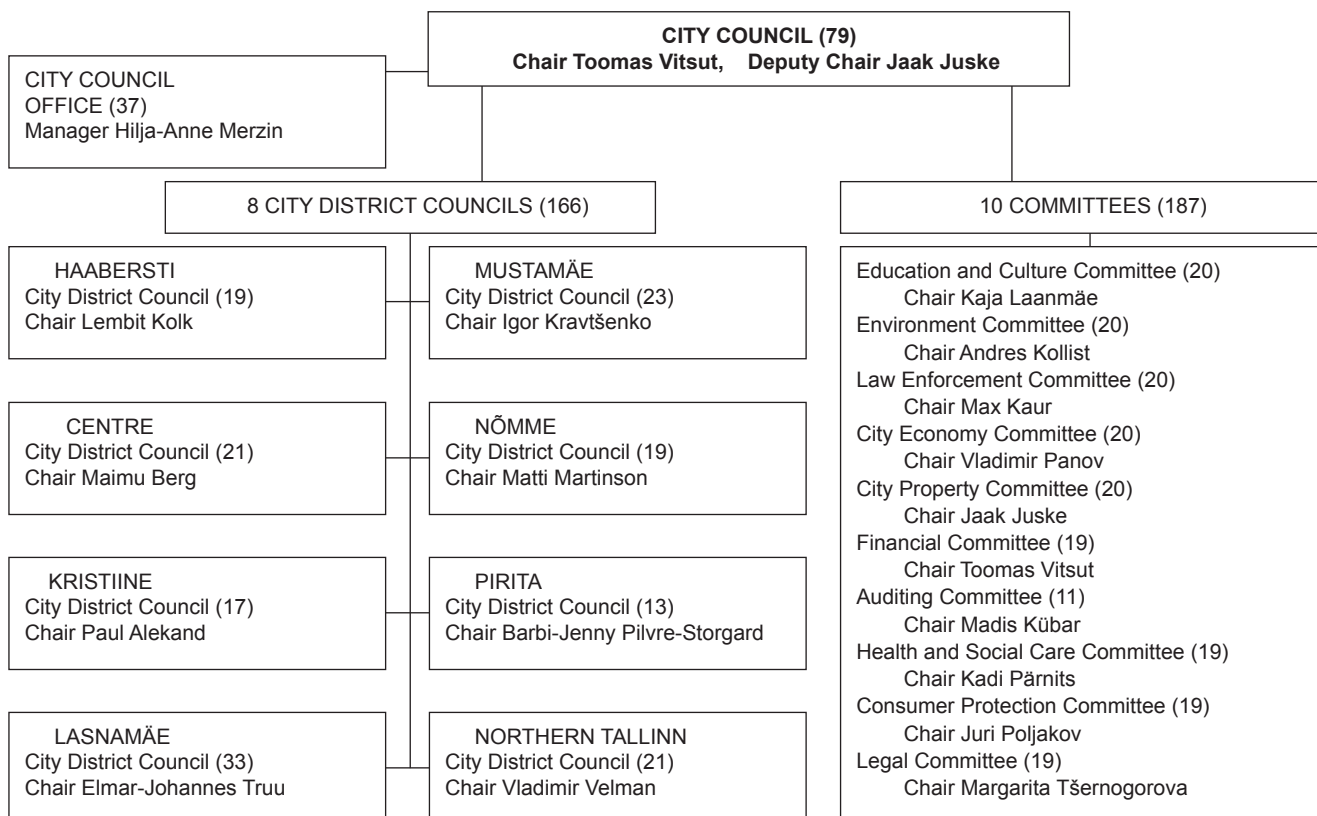
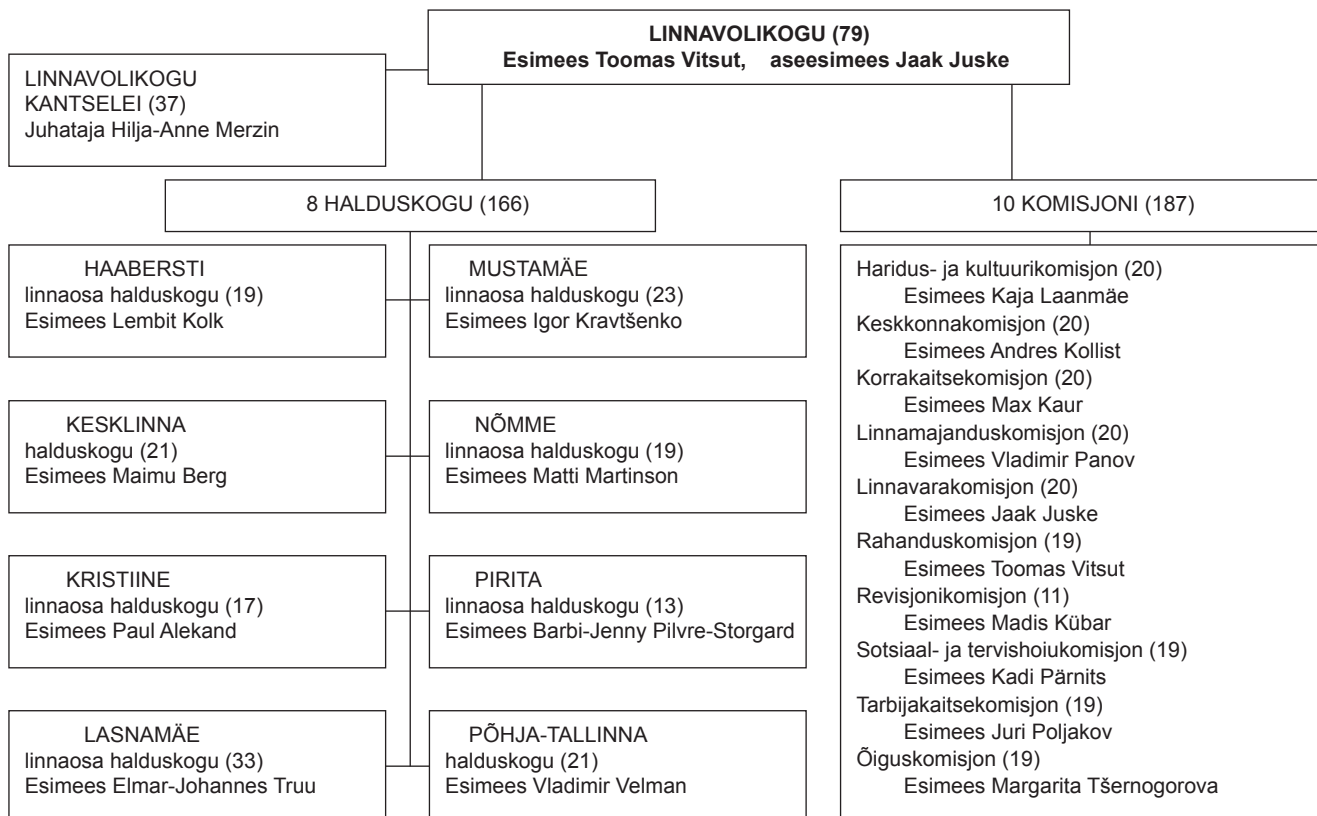

10.3

Tallinna Linnavalitsus ja Linnavalitsuse ametid Tallinn City Government and City Government departments

LINNAPEA Edgar Savisaar

Abilinnapea Mihhail Kõlvart	Abilinnapea Merike Martinson	Abilinnapea Eha Võrk	Abilinnapea Kalle Klandorf	Abilinnapea Arvo Sarapuu	Abilinnapea Taavi Aas	Linnakantselei Toomas Sepp
Kultuuri- väärtuste Amet Aini Härm	Sotsiaal- ja Tervishoiu- amet Vahur Keldrima	Linnavara-amet Einike Uri	Munitsipaal- politsei Amet Monica Rand	Ettevõtlus- amet Kairi Teniste	Linna- planeerimise Amet Anu Hallik- Jürgenstein	Linnaarhiiv Küllo Arjakas
Spordi- ja Noorsoo- amet Rein Ilves			Kommunaal- amet Ain Valdmann	Kesklinna- amet Otto Popel	Transpordi- amet Andres Harjo	Perekonna- seisusamet Karin Kask
Haridusamet Andres Pajula						

 - Linnavalitsuse liikmed

MAYOR Edgar Savisaar

Deputy Mayor Mihhail Kõlvart	Deputy Mayor Merike Martinson	Deputy Mayor Eha Võrk	Deputy Mayor Kalle Klandorf	Deputy Mayor Arvo Sarapuu	Deputy Mayor Taavi Aas	City Office Toomas Sepp
Cultural Heritage Department Aini Härm	Social Welfare and Health Care Department Vahur Keldrima	City Property Department Einike Uri	Municipal Police Department Monica Rand	City Enterprise Department Kairi Teniste	City Planning Department Anu Hallik- Jürgenstein	City Archives Küllo Arjakas
Sports and Youth Department Rein Ilves			Municipal Engi- neering Service Department Ain Valdmann	Environ-mental Department Otto Popel	Transport Department Andres Harjo	Vital Statistics Department Karin Kask
Education Department Andres Pajula						

 - Members of City Government

10.4 Tallinna Linnavolikogu koosseis Membership of Tallinn City Council

		01.08. 2008	01.08. 2009	05.11. 2010	05.07. 2011	02.07. 2012
Tallinn	Kokku - Total	63	63	79	79	79
	Keskerakonna fraktsioon - Centre Party fraction	32	37	44	43	44
	Reformierakonna fraktsioon - Reform Party fraction	13	13	14	14	14
	Isamaa ja Respublika Liidu fraktsioon - Pro Patria and Res Publica Union fraction			13	13	13
	Sotsiaaldemokraatliku Erakonna fraktsioon - Estonian Social Democratic Party fraction	3		8	8	8
	Isamaaliidu fraktsioon - Pro Patria Union fraction	9	9			
	Fraktsioonidesse mittekuuluvad liikmed - Independent members	6	4		1	

Allikas - Source: Tallinna Linnavolikogu Kantselei - Tallinn City Council Office

10.5 Osavõtt kohalike omavalitsusorganite valimistest Voter turnout of local government council elections

		17.10. 1999	20.10. 2002	16.10. 2005	18.10. 2009
Tallinn	Tallinna Linnavolikogu - Tallinn City Council	49,4	53,6	43,4	65,74
Eesti - Estonia	Kohalikud omavalitsused - Local governments	49,8	52,5	47,0	60,57

Mõõdetühik [%] - Unit [%]

Allikas - Source: Vabariigi Valimiskomisjon - National Electoral Committee

10.6 Tallinna linna ametiasutuste teenistujad Personnel of Tallinn government offices

		01.07. 2008	31.12. 2008	31.12. 2009	31.12. 2010	31.12. 2011
Tallinn	Kokku - Total	1 664	1 665	1 634,5	1580,5	1584
	Linnavolikogu Kantselei - City Council Office	30	30	25	24	30
	Linnavalitsuse liikmed * - Members of City Government *	7	7	7	7	7
	Linnakantselei - City Office	205	206	223	225	237
	Elamumajandusamet ** - Housing Economy Department **	25	25			
	Ettevõtlusamet - City Enterprise Department	68	68	66	70	70
	Haridusamet - Education Department	133	133	133	126	126
	Keskkonnaamet - Environmental Department	45	45	47	42	42
	Kommunaalamet - Municipal Engineering Service Department	46	46	47	45	44
	Kultuuriväärtuste Amet - Cultural Heritage Department	41	41	41	41	29
	Linnaarhiiv - City Archives	28,5	28,5	29	29	29
	Linnaplaneerimise Amet - City Planning Department	111	111	105	98	99
	Linnavaraamet - City Property Department			67	66	64
	Maa-amet ** - Land Issues Department **	53	53			
	Munitsipaalpolitsei Amet - Municipal Police Department	145	145	148	163	164
	Perekonnaseisuaamet - Vital Statistics Department	24	24	24	24	24
	Sotsiaal- ja Tervishoiuamet - Social Welfare and Health Care Department	39,5	39,5	39,5	39,5	39,5
	Spordi- ja Noorsooamet - Sports and Youth Department	20	20	20	20	20,5
	Transpordiamet - Transport Department	65	65	63	54	54
	Haabersti Linnaosa Valitsus - Haabersti District Admin.	53	53	53	51	51
	Tallinna Kesklinna Valitsus - Tallinn Centre District Admin.	75	75	75	75	76
	Kristiine Linnaosa Valitsus - Kristiine District Administration	51	51	49	47	47
	Lasnamäe Linnaosa Valitsus - Lasnamäe District Admin.	149	149	131	100	97
	Mustamäe Linnaosa Valitsus - Mustamäe District Admin.	65,5	65,5	64	62	62

	01.07. 2008	31.12. 2008	31.12. 2009	31.12. 2010	31.12. 2011
Nõmme Linnaosa Valitsus - Nõmme District Administration	53,5	53,5	52	49	49
Pirita Linnaosa Valitsus - Pirita District Administration	33	33	33	32,5	32,5
Põhja-Tallinna Valitsus - Northern Tallinn District Admin.	98	98	93	90,5	90,5

* - Linnavalitsuse liikmed - ei ole ametiasutus. Linnavalitsuse liikmete arv ja struktuur kinnitatakse linnavolikogu poolt eraldi - * - Members of City Government - not a government office. The number of members and structure of City Government shall be separately approved by Tallinn City Council

** - 01.04.2009 Linnavaraamet (Elamumajandusameti ja Maa-ameti ühendamine) - ** - As of 1st April 2009 City Property Department (a merger of Housing Economy Department and Land Issues Department)

Allikas - Source: Tallinna Linnakantselei personaliteenistus - Tallinn City Office Human Resources Service

10.7 Tallinna linna ametiasutuste ametnikud Officials of Tallinn government offices

	2007	2008	2009	2010	2011
Tallinn					
Juhid - Managers	15	14	14	15	14
Nõunikud - Advisers	3	3	3	2	3
Vanemametnikud - Senior officials	81	82	82	83	82
Nooremametnikud - Junior officials	1	1	1		1

Seisuga 31.12 - As of 31st of December

Mõõtühik [%] - Unit [%]

Allikas - Source: Tallinna Linnakantselei personaliteenistus - Tallinn City Office Human Resources Service

10.8 Tallinna linna ametiasutuste ametnikud haridustaseme järgi Officials of Tallinn government offices by educational level

	2007	2008	2009	2010	2011
Tallinn					
Kokku [%] - Total [%]					
Kõrgharidus - Higher education	68	67	69	70	71
Keskeriharidus - Post-secondary education	17	17	16	16	15
Keskharidus - Secondary education	15	16	15	14	14
Juhid - Managers					
Kõrgharidus - Higher education	91	93	95	94	94
Keskeriharidus - Post-secondary education	5	4	1	4	2
Keskharidus - Secondary education	4	3	4	2	4
Nõunikud - Advisers					
Kõrgharidus - Higher education	76	76	73	77	71
Keskeriharidus - Post-secondary education	9	11	7	11	6
Keskharidus - Secondary education	15	13	20	13	23
Vanemametnikud - Senior officials					
Kõrgharidus - Higher education	65	63	65	66	67
Keskeriharidus - Post-secondary education	19	19	18	18	17
Keskharidus - Secondary education	16	18	17	16	16
Nooremametnikud - Junior officials					
Kõrgharidus - Higher education	7			22	25
Keskeriharidus - Post-secondary education	21	33	38	56	50
Keskharidus - Secondary education	72	67	63	22	25

Seisuga 31.12 - As of 31st of December

Allikas - Source: Tallinna Linnakantselei personaliteenistus - Tallinn City Office Human Resources Service

10.9

Tallinna linna ametiasutuste ametnikud vanuse järgi
Officials of Tallinn government offices by age

		2007	2008	2009	2010	2011
Tallinn	Kokku [%] - Total [%]					
	Alla 21 - Under 21	1				
	21-30	20	20	20	18	18
	31-40	20	21	22	24	24
	41-50	22	22	20	19	19
	51-60	29	28	29	29	29
	61-65	5	6	6	7	8
	Üle 65 - Over 65	3	3	3	2	2
	Juhid - Managers					
	Alla 21 - Under 21					
	21-30	10	11	11	9	6
	31-40	20	22	24	29	31
	41-50	27	27	24	22	21
	51-60	33	31	32	33	33
	61-65	5	5	5	5	5
	Üle 65 - Over 65	5	4	4	2	3
	Nõunikud - Advisers					
	Alla 21 - Under 21	2		2	1	
	21-30	27	30	39	30	33
	31-40	29	30	27	38	33
	41-50	13	11	7	4	4
	51-60	27	22	18	19	17
	61-65	2	7	7	4	8
	Üle 65 - Over 65				2	4
	Vanemametnikud - Senior Officials					
	Alla 21 - Under 21					
	21-30	22	21	20	19	19
	31-40	20	20	22	22	22
	41-50	22	21	20	19	19
	51-60	28	28	29	29	29
	61-65	5	6	6	8	8
	Üle 65 - Over 65	3	3	3	2	2
	Nooremametnikud - Junior Officials					
	Alla 21 - Under 21					
	21-30	7	11			
	31-40	7	22	38	44	38
	41-50	43	34	12		
	51-60	36	22	38	44	38
	61-65		11	12	12	25
	Üle 65 - Over 65	7				

Seisuga 31.12 - As of 31st of December

Allikas - Source: Tallinna Linnakantselei personaliteenistus - Tallinn City Office Human Resources Service

10.10

Tallinna linna ametiasutuste ametnikud soo järgi
Officials of Tallinn government offices by sex

		2007	2008	2009	2010	2011
Tallinn	Kokku [%] - Total [%]					
	Naised - Females	75	74	73	74	73
	Mehed - Males	25	26	27	26	27
	Juhid - Managers					
	Naised - Females	52	53	52	54	55
	Mehed - Males	48	47	48	46	45
	Nõunikud - Advisers					
	Naised - Females	47	52	57	51	48
	Mehed - Males	53	48	43	49	52
	Vanemametnikud - Senior officials					
	Naised - Females	80	79	77	77	77
	Mehed - Males	20	21	23	23	23

	2007	2008	2009	2010	2011
Nooremametnikud - Junior officials					
Naised - Females	86	89	87	78	75
Mehed - Males	14	11	13	22	25

Seisuga 31.12 - As of 31st of December

Allikas - Source: Tallinna Linnakantselei personaliteenus - Tallinn City Office Human Resources Service

10.11 Tallinna koostööpartnerid Cooperation partners of Tallinn

EUROCITIES	- www.eurocities.org Euroopa Suurlinnade Liit. Euroopa suurlinnu ühendav lobiorganisatsioon, eesmärgiga kaitsta suurlinnade huve vs maapiirkondadega EL poliitikate ja finantsmehhanismide kujundamisprotsessis
UBC	Union of Baltic Cities - www.ubc.netb Läänemere Linnade Liit. Läänemere-äärsete riikide linnu ühendav koostöövõrgustik piirkonna linnade koostöö arendamiseks
INTA	International Urban Development Association - www.inta-aivn.org , Rahvusvaheline Linnaarengu Assotsiatsioon. Ülemaailmne organisatsioon, mis spetsialiseerub linnade füüsilise arengu teemaatikale
ECAD	European Cities Against Drugs - www.ecad.net Euroopa Pealinnad Uimastite Vastu. Ühendab linnu, mis pooldavad narkootikumide absoluutset keelustamist vastukaaluks linnadele, kus mõningate narkootikumide tarvitamine on legaliseeritud
OWHC	Organization of World Heritage Cities - www.owpm.org UNESCO Maailmapärandi Nimekirja Kantud Linnade Organisatsioon
ECM	European Cities Marketing - www.europeancitiesmarketing.com Euroopa Linnade Turunduse Liit
POLIS	European Cities and Regions Networking for New Transport Solutions - www.polis-online.org Euroopa Linnade ja Regioonide Transpordi Võrgustik
Hansa	Hansaliikumine. Ühendab keskaegseid hansalinnu, 173 linna 15 riigis - www.hanse.org
UCEU	The Union of the Capitals of the European Union - www.uceu.org Euroopa Liidu Pealinnade Liit
ASCE	Association of Significant Cemeteries in Europe - www.significantcemeteries.net Euroopa Ajalooliste Kalmistute Assotsiatsioon
ICF	Intelligent Community Forum - www.intelligentcommunity.org Intelligentsete Kogukondade Liit
LUCI	Association of Lighting Urban Community International - www.luciasociation.org Rahvusvaheline Linnavalgustuse Liit
EUREGIO	Cooperation of Helsinki and Tallinn - www.euregio-heltal.org Helsingi ja Tallinna koostööprojekt, Kahe pealinnapiirkonna regionaalne projektipõhine koostöövõrgustik
Baltic Metropoles	- www.baltmet.org Läänemere piirkonna metropolide koostöövõrgustik

Allikas - Source: Tallinna Linnakantselei välissuhete ja protokollide osakond - Tallinn City Office International Relations and Protocol Department

10.12 Tallinna eelarve Tallinn City budget

	2007	2008	2009	2010	2011
Tallinn					
Tulud kokku - Total revenue	389,48	452,81	397,27	403,41	431,86
Rahalised tulud - Budget income	395,10	455,05	402,20	409,03	435,51
Müüdüd vara jääkmaksumus - Residual value of sold assets	-5,62	-2,24	-4,92	-5,62	-3,65
Kulud kokku - Total expenditure	349,92	421,50	395,55	377,78	395,10
Tegevuskulud - Operating costs	327,29	399,70	384,49	373,50	388,97
Investeeringuprojektide kulud - Expenses of investment projects	22,62	21,79	11,06	4,28	6,13
Tulem enne amortisatsiooni - Total net gain before depreciation	39,63	31,32	1,73	25,63	36,76
Põhivara amortisatsioon - Depreciation	63,21	66,72	82,32	72,92	69,77
Eelarveaasta tulem - Total net gain of budget year	-23,58	-35,41	-80,59	-47,29	-33,01

	2007	2008	2009	2010	2011
Muutus mittefinantsvarades - Change in non-financial assets	2,94	-6,33	-36,49	-58,80	43,80
Põhivara soetus ja renoveerimine - Acquisition and renovation of fixed assets	71,77	62,63	50,75	19,75	29,62
Amortisatsioon - Depreciation	-63,21	-66,72	-82,32	-72,92	-69,77
Müüdüd vara jääkmaksumus - Residual value of sold assets	-5,62	-2,24	-4,92	-5,62	-3,65
Muutus finantsvarades - Change in financial assets	-2,30	5,30	-9,84	0,00	0,00
Osaluse (aktsiakapitali) suurendamine - Increase of share capital	3,90	5,37	0,06	0,00	0,00
Osaluse (aktsiakapitali) vähendamine - Decrease of share capital	-6,20	-0,06	-9,91	0,00	0,00
Muutus laenukohustustes - Change in loan obligations	9,78	18,09	18,41	-0,96	-1,00

Mõõtühik [mln €] - Unit [Mio €]

Allikas - Source: Tallinna Linnakantselei finantsteenistus - Tallinn City Office Financial Service

10.13 Tallinna eelarve tulud Tallinn City budget revenue

	2007	2008	2009	2010	2011
Tallinn					
Kokku [mln €] - Total [Mio €]	395,10	455,05	402,20	409,03	435,51
Maksutulud kokku - Taxation total	252,96	291,56	253,92	245,55	266,92
Riiklikud maksud - State taxes	244,01	281,72	246,00	228,80	242,79
Üksikisiku tulumaks - Personal income tax	235,71	260,95	225,54	207,65	220,63
Maamaks - Land tax	8,31	20,77	20,45	21,15	22,16
Kohalikud maksud - Local taxes	8,95	9,84	7,93	16,75	24,13
Reklaamimaks - Advertising tax	2,36	2,43	1,85	1,73	1,96
Tänavate sulgemise maks - Road and street closure tax	1,15	1,28	1,02	0,89	0,67
Parkimistasu - Parking fee	5,43	6,14	5,05	4,54	4,68
Müügimaks - Sales tax				9,59	16,82
Tulu varadelt - Income from property	8,12	9,08	8,44	8,56	7,73
Äriruumide üüritulu - Rent	4,60	4,73	4,86	4,92	4,83
Muud - Other	3,52	4,35	3,58	3,64	2,90
Kaupade ja teenuste müük - Sale of goods and services	39,37	45,06	45,19	46,08	53,09
Finantstulud - Financial income	7,80	8,63	6,33	11,51	6,75
Intressid - Interest	2,94	2,75	0,89	0,06	0,21
Dividendid - Dividends	4,86	5,88	5,43	11,44	6,54
Vara müügi hind - Income from property sale	10,86	7,09	5,88	9,08	5,53
Muud tulud - Other income	6,01	4,54	6,71	4,79	4,73
Riigilõiv - State fees	0,77	0,64	0,45	0,45	0,58
Trahvid - Fines	2,17	1,60	2,11	0,96	0,89
Muud tulud - Other	3,07	2,30	4,15	3,38	3,26
Kokku tulud - Income total	325,12	365,96	326,46	325,57	344,75
Eraldised riigilt - State allocations	69,79	86,92	71,90	73,62	71,19
Välisabi - Foreign aid	0,19	2,17	3,71	9,78	18,69
Toetused muudelt residentidelt - Benefits from other residents			0,13	0,06	0,88

Allikas - Source: Tallinna Linnakantselei finantsteenistus - Tallinn City Office Financial Service

10.14 Kohalike eelarvete tulud Local budgets revenue

	2007	2008	2009	2010	2011
Eesti - Estonia					
Tulud kokku [1 000 €] - Total revenue [1,000 €]	1 287,76	1 454,18	1 291,78	1 270,09	1 323,99
Maksud - Taxes	675,93	794,23	691,78	650,23	695,51
Füüsilise isiku tulumaks - Personal income tax	629,79	734,15	634,07	584,70	618,54
Maamaks - Land tax	35,28	48,25	48,25	51,31	51,47
Kohalikud maksud - Local taxes	10,86	11,82	9,46	14,23	25,51
Müügimaks - Sales tax	0,13	0,13	0,13	5,54	16,62
Reklaamimaks - Advertising tax	3,13	3,26	2,49	2,37	2,66
Kaupade ja teenuste müük - Sales of goods and services	114,27	140,41	139,14	139,10	144,04
Riigilõiv - State tax	2,94	2,88	2,05	2,05	2,21
Tulu majandustegevusest - Income from economic activities	111,33	137,54	137,09	137,06	141,84
Materiaalse ja immateriaalse vara müük - Sale of tangible and intangible property	36,88	13,74	11,50	14,20	12,10

	2007	2008	2009	2010	2011
Tulud varalt - Revenue from property	26,08	29,34	25,56	30,15	25,91
Intressitulud - Interest income	6,14	7,41	3,96	0,75	0,73
Omanikutulu - Proprietorial income	5,05	5,94	5,94	11,97	7,09
Tulu mittetoodetud põhivaralt - Income from nonproduced fixed assets	14,89	15,98	15,66	17,42	18,10
Toetused - Grants	427,70	470,01	417,47	431,78	441,22
Muud laekumised - Other income	6,90	6,46	6,39	4,63	5,20
Trahvid - Fines	3,00	2,49	2,88	1,50	1,50

Allikas - Source: Eesti Statistikaamet, Rahandusministeerium - Statistics Estonia, Ministry of Finance of Republic of Estonia

10.15 Tallinna eelarve tegevuskulud Tallinn City budget operational expenditure

	2007	2008	2009	2010	2011
Tallinn					
Kokku [mln €] - Total [Mio €]	327,29	399,70	384,49	373,50	388,97
Haridus - Education	125,01	149,81	141,69	137,79	142,51
Ühistransport, liiklus - Public transport	45,38	54,20	55,48	51,64	55,21
Sotsiaalhoolekanne - Social welfare	28,06	33,62	35,92	38,67	40,74
Üldvalitsemine - Administration	22,43	28,82	28,06	25,63	27,25
Teedemajandus - Roads and streets	22,75	25,18	24,35	20,84	23,97
Kultuur - Culture	17,45	20,26	19,68	17,64	19,73
Vesi ja kanalisatsioon - Water supply and sewage systems	11,44	20,84	16,43	20,52	17,84
Elamumajandus - Housing	6,97	10,16	12,53	13,23	15,44
Sport - Sports	11,18	13,42	9,78	8,31	8,62
Tervishoid - Healthcare	7,29	7,16	6,65	5,82	5,88
Heakord - Open Space maintenance	7,73	8,88	8,05	6,39	5,86
Ettevõtluskeskkond - Business environment	3,71	4,09	4,15	4,41	4,35
Laenukohustuste intressid - Interest	4,99	6,07	5,43	4,47	4,27
Turvalisus - Public safety	2,24	3,26	3,52	3,39	3,51
Linnaplaneerimine - City planning	3,90	4,54	3,39	2,68	2,88
Noorsootöö - Youth work	1,98	2,11	1,85	1,66	1,81
Keskkonnakaitse (-hoid) - Environmental protection	1,53	1,66	1,53	1,34	1,72
Muud kommunaalkulud - Other utility costs	1,02	1,28	1,28	1,15	1,15
Muud kulud - Other costs			1,02	1,79	2,88
Reservid - Reserves	2,24	4,35	3,71	6,13	3,36

Allikas - Source: Tallinna Linnakantselei finantsteenistus - Tallinn City Office Financial Service

10.16 Kohalike eelarvete kulud Local budgets expenditure

	2007	2008	2009	2010	2011
Eesti - Estonia					
Kulud kokku [mln €] - Total expenditure [Mio €]	1 304,76	1 517,65	1 358,51	1 249,38	1 296,46
Üldised valitsussektori teenused - Administration expenses	119,20	139,01	127,50	117,32	117,93
Riigikaitse - State defence	0,00	0,00	0,00	0,00	0,01
Avalik kord ja julgeolek - Order maintenance	4,60	5,94	5,43	4,83	4,93
Politsei - Police	0,58	0,64	0,51	0,36	0,25
Päästeteenistus - Rescue service	1,73	1,98	1,09	0,81	0,90
Majandus - Economy	207,71	233,09	182,98	158,63	194,23
Põllu- ja metsamajandus, kalandus ja jahindus - Agriculture, forestry, fishing and hunting	3,90	3,96	2,56	2,53	2,88
Kütus ja energia - Energy supply	3,20	3,39	2,17	3,39	2,19
Transport	168,92	190,20	143,23	120,46	156,46
Side - Communications	0,13	0,06	0,13	0,23	0,05
Keskkonnakaitse - Environment protection	55,41	60,27	50,81	43,27	41,31
Elamu- ja kommunaalmajandus - Housing and public utilities	73,82	96,76	70,49	68,43	85,97
Tervishoid - Public health	10,61	10,93	10,74	8,88	9,72
Vaba aeg, kultuur ja religioon - Recreation, culture and religion	185,34	216,28	173,65	163,33	161,28
Haridus - Education	553,35	643,27	620,26	567,95	558,90
Sotsiaalne kaitse - Social protection	94,72	112,10	116,51	116,59	122,16
Puuetege inimeste sotsiaalne kaitse - For disabled persons	14,44	15,72	16,30	15,27	15,32
Eakate sotsiaalne kaitse - For elderly persons	34,26	61,29	42,25	40,07	40,19
Töötute sotsiaalne kaitse - For unemployed persons	0,96	2,11	0,77	1,19	3,25
Toimetulekutoetus - Subsistence benefit	10,16	9,59	12,72	20,16	24,45

Allikas - Source: Eesti Statistikaamet, Rahandusministeerium - Statistics Estonia, Ministry of Finance of Republic of Estonia

10.17 Kohalike omavalitsuste võlakoormus Debt burden of local governments

		2007	2008	2009	2010	2011
Tallinn	Puhastatud eelarve [mln €] - Net revenue [Mio €]	370,41	433,87	389,20	384,62	403,30
	Võlakohustused kokku [mln €] - Debt total [Mio €]	164,76	225,08	238,34	236,19	237,02
	Võlakoormus [%] - Debt burden [%]	44,5	51,9	61,2	61,4	58,80
Eesti - Estonia	Puhastatud eelarve [mln €] - Net revenue [Mio €]	1 161,75	1 316,73	1 166,23	1 140,28	1 183,87
	Võlakohustused kokku [mln €] - Debt total [Mio €]	419,68	548,84	592,58	569,27	564,80
	Võlakoormus [%] - Debt burden [%]	36,1	41,7	50,8	49,9	47,70

Seisuga 31.12 - As of 31st of December

Allikas - Source: Eesti Statistikaamet, Rahandusministeerium - Statistics Estonia, Ministry of Finance of Republic of Estonia

10.18 Tallinna investeeringud Tallinn City budget investments

		2007	2008	2009	2010	2011
Tallinn	Kokku [mln €] - Total [Mio €]	98,30	90,05	61,87	24,03	35,75
	Investeeringuprojektid kokku - Investment projects	94,40	84,68	61,80	24,03	35,75
	Teedeehitus - Road construction	38,92	30,10	29,40	16,04	27,16
	Kultuur - Culture	10,93	13,49	6,97	4,28	2,62
	Elamumajandus - Housing	4,86	10,99	2,11	0,06	1,86
	Sport - Sports	4,09	1,60	0,51	1,02	0,95
	Haridus - Education	20,45	15,79	14,00	1,34	0,75
	Üldvalitsemine - Administration	2,36	2,05	1,02	0,26	0,69
	Heakord - Open Space maintenance	7,03	8,31	4,35	0,38	0,58
	Sotsiaalhoolekanne ja tervishoid - Social welfare and healthcare	2,56	1,73	3,45	0,06	0,36
	Transport - Transportation	0,06	0,58	0,00	0,00	0,00
	Ettevõtlus - Business environment	0,00	0,06	0,00	0,00	0,00
	Vesi ja kanalisatsioon - Water supply and sewage systems	1,53	0,00	0,00	0,00	0,00
	Turvalisus - Public safety	0,00	0,00	0,00	0,00	0,00
	Others - Muud	1,60	0,00	0,00	0,59	0,78
	Finantsinvesteeringud kokku - Financial investments	3,90	5,37	0,06	0,00	0,00
	Aksiakapitali suurendamine - Increase of equity	3,90	5,37	0,06	0,00	0,00

Allikas - Source: Tallinna Linnakantselei finantsteenistus - Tallinn City Office Financial Service

11. TÖÖTURG. PALK - LABOUR MARKET. WAGES AND SALARIES

11.1 15–74aastaste hõiveseisund Employment status of 15–74-year-olds

		2007	2008	2009	2010	2011
Tallinn	15–74aastased [1 000] - 15–74-year-olds [1,000]	315,0	313,3	311,8	310,1	308,2
	Töäjõud [1 000] - Labour force [1,000]	224,9	225,6	226,9	227,7	229,3
	Hõivatud - Employed	217,1	215,6	196,2	189,4	201,8
	Töötud - Unemployed	7,8	10,0	30,7	38,3	27,5
	Mitteaktiivsed [1 000] - Inactive persons [1,000]	90,1	87,8	84,9	82,4	78,9
	Töäjõus osalemise määr [%] - Labour force participation rate [%]	71,4	72,0	72,8	73,4	74,4
	Tööhõive määr [%] - Employment rate [%]	68,9	68,8	62,9	61,1	65,5
	Töötuse määr [%] - Unemployment rate [%]	3,4	4,4	13,5	16,8	12,0
Eesti- Estonia	15–74aastased [1 000] - 15–74-year-olds [1,000]	1 046,4	1 042,8	1 038,8	1 034,8	1 029,8
	Töäjõud [1 000] - Labour force [1,000]	687,4	694,9	690,9	686,8	695,9
	Hõivatud - Employed	655,3	956,5	595,8	570,9	609,1
	Töötud - Unemployed	32,0	38,4	95,1	115,9	86,8
	Mitteaktiivsed [1 000] - Inactive persons [1,000]	359,0	347,9	348,0	348,0	333,8
	Töäjõus osalemise määr [%] - Labour force participation rate [%]	65,7	66,6	66,5	66,4	67,6
	Tööhõive määr [%] - Employment rate [%]	62,6	63,0	57,4	55,2	59,1
	Töötuse määr [%] - Unemployment rate [%]	4,7	5,5	13,8	16,9	12,5

Töäjõu-uuring, ütluspõhine - Labour Force Survey, testimony-based

Aastakeskmine - Annual average

Allikas - Source: Eesti Statistikaamet - Statistics Estonia

11.2 15–74aastaste töäjõus osalemise määr Labour force participation of population aged 15–74

		2007	2008	2009	2010	2011
Tallinn	15–74	71,4	72,0	72,8	73,4	74,4
	15–24	42,7	50,9	49,0	49,5	51,2
	25–49	91,7	91,0	91,5	92,7	91,8
	50–74	60,1	57,7	61,3	60,9	61,6
	16 kuni pensioniiga - 16 until pension age	80,2	82,4	82,0	83,1	82,7

Töäjõu-uuring, ütluspõhine - Labour Force Survey, testimony-based

Aastakeskmine - Annual average

Mõõtühik [%] - Unit [%]

Allikas - Source: Eesti Statistikaamet - Statistics Estonia

11.3 Tööhõive määr Employment rate by age group

		2007	2008	2009	2010	2011
Tallinn	15–74	68,9	68,8	62,9	61,1	65,5
	15–24	40,4	46,5	34,4	33,7	40,0
	25–49	88,8	87,3	80,4	80,0	82,4
	50–69	68,1	65,7	62,9	57,4	62,9
	50–74	58,1	55,9	55,6	50,8	54,4
	16 kuni pensioniiga - 16 until pension age	77,4	78,6	70,3	68,6	72,7
	15–64	75,4	75,8	68,4	66,8	70,5
	15–69	72,6	72,7	65,7	63,8	68,7
	15 ja vanemad - 15 and older	62,2	61,9	56,5	54,7	58,4
	20–64	81,3	82,6	75,2	70,8	76,5

Töäjõu-uuring, ütluspõhine - Labour Force Survey, testimony-based

Aastakeskmine - Annual average

Mõõtühik [%] - Unit [%]

Allikas - Source: Eesti Statistikaamet - Statistics Estonia

11.4 Hõivatud vanuserühma järgi Employed by age group

		2007	2008	2009	2010	2011
Tallinn	Hõivatud [1 000] - Employed [1,000]					
	15–74	217,1	215,6	196,2	189,4	201,8
	15–24	24,5	26,6	20,1	18,8	21,7
	25–49	129,4	127,4	114,2	113,5	123,2
	50–74	63,2	61,7	62,0	57,2	56,9
	16 kuni pensioniiga - 16 until pension age	201,1	200,5	180,2	175,6	189,0
	15–64	206,4	205,2	187,8	182,2	194,6
	Hõivatute osatähtsus (vanused 15–74=100) [%] - Proportion of employed (aged 15–74=100) [%]					
	15–74	100,0	100,0	100,0	100,0	100,0
	15–24	11,3	12,3	10,2	9,9	10,8
	25–49	59,6	59,1	58,2	59,9	61,0
	50–74	29,1	28,6	31,6	30,2	28,2
	16 kuni pensioniiga - 16 until pension age	92,6	93,0	91,9	92,7	93,6
	15–64	95,1	95,2	95,7	96,2	96,4

Tööjõu-uuring, ütluspõhine - Labour Force Survey, testimony-based

Aastakeskmine - Annual average

Allikas - Source: Eesti Statistikaamet - Statistics Estonia

11.5 Hõivatud majandussektori järgi Employed by sectors of economy

		2007	2008	2009	2010	2011
Tallinn	Hõivatud [1 000] - Employed [1,000]					
	Majandussektorid kokku - Sectors of economy	217,1	215,6	196,2	189,4	201,8
	Primaarsektor - Primary sector	1,5				
	Sekundaarsektor - Secondary sector	65,9	67,7	50,7	47,4	56,9
	Tertsiaarsektor - Tertiary sector	149,5	147,5	144,3	141,0	144,7
	Hõivatute osatähtsus [%] - Proportion of the employed [%]					
	Majandussektorid kokku - Sectors of economy	100,0	100,0	100,0	100,0	100,0
	Primaarsektor - Primary sector	0,7				
	Sekundaarsektor - Secondary sector	30,4	31,4	25,9	25,0	28,2
	Tertsiaarsektor - Tertiary sector	68,9	68,4	73,6	74,4	71,7

Tööjõu-uuring, ütluspõhine - Labour Force Survey, testimony-based

Aastakeskmine - Annual average

Allikas - Source: Eesti Statistikaamet - Statistics Estonia

11.6 Hõivatud ametirühma järgi Employed by occupational group

		2007	2008	2009	2010	2011
Tallinn	Hõivatud [1 000] - Employed [1,000]					
	Kokku - Total	217,1	215,6	196,2	189,4	201,8
	Valgekraed - White-collars	115,3	112,5	107,1	105,4	112,2
	Sinikraed - Blue-collars	101,8	103,1	89,1	84,0	89,6
	Hõivatute osatähtsus (ametirühmad kokku=100) [%] - Proportion of the employed (occupational groups total=100) [%]					
	Kokku - Total	100,0	100,0	100,0	100,0	100,0
	Valgekraed - White-collars	53,1	52,2	54,6	55,7	55,6
	Sinikraed - Blue-collars	46,9	47,8	45,4	44,3	44,4

Tööjõu-uuring, ütluspõhine - Labour Force Survey, testimony-based

Aastakeskmine - Annual average

Allikas - Source: Eesti Statistikaamet - Statistics Estonia

11.7 Hõivatud tööandja liigi järgi Employed by type of employer

		2007	2008	2009	2010	2011
Tallinn	Hõivatud [1 000] - Employed [1,000]					
	Kokku - Total	217,1	215,6	196,2	189,4	201,8
	Avalik sektor - Public sector	47,9	41,7	43,6	47,4	46,8
	Erasektor - Private sector	169,2	173,9	152,6	142,0	155,0
	Hõivatute osatähtsus (avalik ja erasektor kokku=100) [%] - Proportion of the employed (economic activities total=100) [%]					
	Kokku - Total	100,0	100,0	100,0	100,0	100,0
	Avalik sektor - Public sector	22,0	19,3	22,2	25,0	23,2
	Erasektor - Private sector	78,0	80,7	77,8	75,0	76,8

Tööjõu-uuring, ütluspõhine - Labour Force Survey, testimony-based

Aastakeskmine - Annual average

Allikas - Source: Eesti Statistikaamet - Statistics Estonia

11.8 Hõivatud tegevusala järgi Employed by economic activity

		2007	2008	2009	2010	2011
Tallinn	Kokku [1 000] - Total [1,000]	217,1	215,6	196,2	189,4	201,8
	Töötlev tööstus - Manufacturing industry	35,7	42,0	34,5	34,8	39,0
	Hulgi- ja jaekaubandus; mootorsõidukite remont - Wholesale and retail trade; repair of motor vehicles and motorcycles	32,0	33,3	29,1	25,1	30,4
	Veondus ja laondus - Transportation and storage	20,9	20,5	20,5	15,8	18,0
	Ehitus - Construction	25,5	23,7	14,8	10,7	15,7
	Haridus - Education	16,4	16,3	14,1	14,7	14,7
	Avalik haldus ja riigikaitse; kohustuslik sotsiaalkindlustus - Public administration and defence; compulsory social insurance	12,7	11,7	12,4	15,0	13,9
	Kutse-, teadus- ja tehnikaalane tegevus - Professional, scientific and technical activities	8,1	9,9	10,8	10,0	11,4
	Tervishoid ja sotsiaalhoolekanne - Health care and social welfare	11,7	8,5	9,6	12,0	10,4
	Info ja side - Information and communication	8,1	9,3	8,1	6,6	10,2
	Haldus- ja abitegevused - Administrative and support service activities	8,4	8,9	9,0	9,7	9,0
	Kunst, meelelahutus ja vaba aeg - Arts, entertainment and recreation	7,6	5,5	6,3	7,7	6,0
	Majutus ja toitlustus - Accommodation and food service	8,0	7,9	8,0	7,7	5,9
	Finants- ja kindlustustegevus - Financial and insurance activities	5,2	5,8	7,2	6,1	5,9
	Kinnisvaraalane tegevus - Real estate activities	4,4	4,3	4,9	6,2	5,4
	Muud tegevusalad - Other economic activities	12,4	8,0	6,9	7,3	5,9
Eesti - Estonia	Kokku [1 000] - Total [1,000]	655,3	656,5	595,8	570,9	609,1

Tööjõu-uuring, ütluspõhine - Labour Force Survey, testimony-based

Aastakeskmine - Annual average

Allikas - Source: Eesti Statistikaamet - Statistics Estonia

11.9 Töövõimet piirava pikaajalise haigusega 15–64aastased hõivatud Employed persons aged 15–64 with restricted ability to work due to long-term health problem

		2002	2006	2008	2009	2011
Eesti - Estonia	Hõivatud [1 000] - Employed persons [1,000]					
	Valgekraed ja sinikraed - White collars and blue collars					
	Kokku - Total	25,3	32,5	37,0	34,8	30,9
	Käte, jalgade, selja- või kaelavaevused - Problems with hands, legs, back or neck	12,6	18,5	23,3	20,5	18,6
	Nägemis-, kuulmis- või kõnehäired - Impaired vision, hearing or speech	1,7	1,3	1,8	1,8	

	2002	2006	2008	2009	2011
Südame-, vererõhu- või vereringehäired - Heart or circulatory disease, problems with blood pressure	4,4	5,8	4,9	5,9	4,5
Muud haigused - Other diseases	6,7	6,9	7,0	6,6	7,7
Valgekraed - White collars					
Kokku - Total	7,2	7,3	9,7	10,8	7,8
Käte, jalgade, selja- või kaelavaevused - Problems with hands, legs, back or neck	2,9	3,7	5,4	4,5	3,8
Nägemis-, kuulmis- või kõnehäired - Impaired vision, hearing or speech	0,5	0,5	0,9
Südame-, vererõhu- või vereringehäired - Heart or circulatory disease, problems with blood pressure	1,1	1,8	1,9	2,2	1,2
Muud haigused - Other diseases	2,7	1,3	1,6	3,4	2,7
Sinikraed - Blue collars					
Kokku - Total	18,1	25,2	27,3	24,0	23,1
Käte, jalgade, selja- või kaelavaevused - Problems with hands, legs, back or neck	9,7	14,8	18,0	16,0	14,7
Nägemis-, kuulmis- või kõnehäired - Impaired vision, hearing or speech	1,1	0,8	0,9		
Südame-, vererõhu- või vereringehäired - Heart or circulatory disease, problems with blood pressure	3,3	4,0	3,0	3,8	3,3
Muud haigused - Other diseases	4,0	5,5	5,4	3,2	5,0
White collars and blue collars					
Proportion of the employed (all types of health problem=100), %					
Valgekraed ja sinikraed - White collars and blue collars					
Kokku - Total	100,0	100,0	100,0	100,0	100,0
Käte, jalgade, selja- või kaelavaevused - Problems with hands, legs, back or neck	49,8	56,9	63,1	59,0	60,1
Nägemis-, kuulmis- või kõnehäired - Impaired vision, hearing or speech	6,6	4,1	4,8	5,0	
Südame-, vererõhu- või vereringehäired - Heart or circulatory disease, problems with blood pressure	17,3	17,9	13,2	17,0	14,5
Muud haigused - Other diseases	26,4	21,1	18,9	19,0	24,9
Valgekraed - White collars					
Kokku - Total	100,0	100,0	100,0	100,0	100,0
Käte, jalgade, selja- või kaelavaevused - Problems with hands, legs, back or neck	39,9	50,0	55,1	42,0	49,4
Nägemis-, kuulmis- või kõnehäired - Impaired vision, hearing or speech	7,6	7,3	9,1		
Südame-, vererõhu- või vereringehäired - Heart or circulatory disease, problems with blood pressure	14,8	24,3	19,1	20,2	14,9
Muud haigused - Other diseases	37,6	18,4	16,6	31,4	34,5
Sinikraed - Blue collars					
Kokku - Total	100,0	100,0	100,0	100,0	100,0
Käte, jalgade, selja- või kaelavaevused - Problems with hands, legs, back or neck	53,6	58,9	65,9	66,6	63,7
Nägemis-, kuulmis- või kõnehäired - Impaired vision, hearing or speech	6,1	3,2	3,2		
Südame-, vererõhu- või vereringehäired - Heart or circulatory disease, problems with blood pressure	18,3	16,0	11,1	15,6	14,3
Muud haigused - Other diseases	21,9	21,9	19,8	13,4	21,6

Pikaajaline terviseprobleem - 6 kuud või kauem kestnud haigus või puue - Long term health problem - long-term (6 months or longer) illness or disability

Töajõu-uuring, ütluspõhine - Labour Force Survey, testimony-based

Aastakeskmine - Annual average

Allikas - Source: Eesti Statistikaamet - Statistics Estonia

11.10 Töajõud haridustaseme järgi Labour force by level of study

	2007	2008	2009	2010	2011
Tallinn					
Kokku [1 000] - Levels of study total [1,000]	224,9	225,6	226,9	227,7	229,3
Esimese taseme haridus või madalam - Primary education or lower	14,0	15,7	16,9	14,5	18,4
Teise taseme haridus - Lower secondary education	113,2	109,7	111,2	110,4	107,0
Kolmanda taseme haridus - Upper secondary education	97,7	100,1	98,8	102,8	103,9

	2007	2008	2009	2010	2011
Keskeriharidus pärast keskharidust - Vocational secondary education for youth with secondary education	24,2	19,0	19,5	24,0	23,9
Kõrgharidus - Higher education	73,5	81,1	79,4	78,9	80,0
Kokku [%] - Educational levels total [%]	100,0	100,0	100,0	100,0	100,0
Esimese taseme haridus või madalam - Primary education or lower	6,2	7,0	7,4	6,4	8,0
Teise taseme haridus - Lower secondary education	50,3	48,6	49,0	48,5	46,6
Kolmanda taseme haridus - Upper secondary education	43,4	44,4	43,6	45,2	45,3
Keskeriharidus pärast keskharidust - Vocational secondary education for youth with secondary education	10,8	8,4	8,6	10,5	10,4
Kõrgharidus - Higher education	32,7	36,0	35,0	34,6	34,9

Sotsiaaluuring, ütluspõhine - Social Survey, testimony-based

Aastakeskmine - Annual average

Allikas - Source: Eesti Statistikaamet - Statistics Estonia

11.11 25–64aastaste elukestvas õppes osalemine viimase nelja nädala jooksul Participation of population aged 25–64 in lifelong learning during last four weeks

	2007	2008	2009	2010	2011
Tallinn					
Elukestvas õppes osalenud ja mitteosalenud kokku [1 000] - Participants and non-participants total [1,000]	213,2	213,3	216,1	217,2	221,6
Osales elukestvas õppes [1 000] - Participated in lifelong learning [1,000]	18,6	25,5	34,9	36,3	37,5
Osales elukestvas õppes [%] - Participated in lifelong learning [%]	8,7	11,9	16,1	16,7	16,9
Eesti - Estonia					
Elukestvas õppes osalenud ja mitteosalenud kokku [1 000] - Participants and non-participants total [1,000]	706,0	708,1	714,1	720,4	726,3
Osales elukestvas õppes [1 000] - Participated in lifelong learning [1,000]	49,6	69,2	75,6	78,3	87,1
Osales elukestvas õppes [%] - Participated in lifelong learning [%]	7,0	9,8	10,6	10,9	12,0

Tööjõu-uuring, ütluspõhine - Labour Force Survey, testimony-based

Aastakeskmine - Annual average

Allikas - Source: Eesti Statistikaamet - Statistics Estonia

11.12 Registreeritud töötud Registered unemployed

	2008	2009	2010	2011	2012
Tallinn					
I kvartal - 1 st quarter	3 862	12 602	28 186	19 809	13 992
II kvartal - 2 nd quarter	4 221	19 002	26 317	17 100	12 692
III kvartal - 3 rd quarter	4 844	22 228	22 288	14 242	
IV kvartal - 4 th quarter	6 859	25 722	19 818	14 483	

Dokumentipõhine - Documentary-based

Allikas - Source: Eesti Statistikaamet, Eesti Töötukassa - Statistics Estonia, Estonian Unemployment Insurance Fund

11.13 Registreeritud töötute osakaal 15–64aastaste tallinlaste arvust Share of registered unemployed in 15–64-year-old Tallinn residents

	04–12. 2009	2010	2011	01–06. 2012
Tallinn				
Registreeritud töötud - Registered unemployed				
Haabersti	1 879	2 106	1 360	1 107
Kesklinn - Centre	1 872	2 060	1 391	1 211
Kristiine	1 277	1 423	917	771
Lasnamäe	8 386	8 660	5 468	4 463
Mustamäe	3 212	3 347	2 060	1 674
Nõmme	1 328	1 550	1 002	848
Pirita	423	520	357	309
Põhja-Tallinn - Northern Tallinn	3 757	4 039	2 600	2 178
Linnaosa määratlemata - District not specified	121	737	1 064	782

	04–12.		01–06.	
	2009	2010	2011	2012
Registreeritud töötute osakaal 15–64aastaste linnaosa elanike arvust [%] - Share of registered unemployed in 15–64-year-old Tallinn residents [%]				
Haabersti	6,9	7,7	4,9	4,0
Kesklinn - Centre	5,6	6,1	4,0	3,4
Kristiine	6,5	7,2	4,6	3,9
Lasnamäe	10,1	10,4	6,5	5,4
Mustamäe	8,1	8,5	5,1	4,2
Nõmme	5,2	6,2	4,0	3,3
Pirita	4,3	5,1	3,4	2,8
Põhja-Tallinn - Northern Tallinn	9,8	10,4	6,7	5,6

Dokumendipõhine - Documentary-based
Allikas - Source: Eesti Töötukassa - Estonian Unemployment Insurance Fund

11.14 15–74aastaste elanike töötus Unemployed of population aged 15–74

		2008	2009	2010	2011	2012
Tallinn	Töötud [1 000] - Unemployed [1,000]					
	I kvartal - 1 st quarter	6,2	26,6	47,8	29,2	22,4
	II kvartal - 2 nd quarter	6,0	29,6	42,5	28,9	
	III kvartal - 3 rd quarter	11,8	31,4	34,4	26,4	
	IV kvartal - 4 th quarter	15,8	35,3	28,4	25,4	
	Töötuse määr [%] - Unemployment rate [%]					
	I kvartal - 1 st quarter	2,8	11,9	21,4	12,7	9,7
	II kvartal - 2 nd quarter	2,8	12,9	19,0	12,9	
	III kvartal - 3 rd quarter	5,1	13,6	14,9	11,5	
	IV kvartal - 4 th quarter	6,7	15,8	12,2	10,9	
Eesti - Estonia	Töötuse määr [%] - Unemployment rate [%]					
	I kvartal - 1 st quarter	4,2	11,4	19,8	14,4	11,5
	II kvartal - 2 nd quarter	4,0	13,5	18,6	13,3	
	III kvartal - 3 rd quarter	6,2	14,6	15,5	10,9	
	IV kvartal - 4 th quarter	7,6	15,5	13,6	11,4	

Töajõu-uuring, ütluspõhine - Labour Force Survey, testimony-based
Allikas - Source: Eesti Statistikaamet - Statistics Estonia

11.15 Töötud töötuse kestuse järgi Unemployed by unemployment duration

		2007	2008	2009	2010	2011
Tallinn	Kokku - Total	7,8	10,0	30,7	38,3	27,5
	Vähem kui 6 kuud - Less than 6 months	2,4	5,0	15,7	12,3	9,5
	6–11 kuud - 6 to 11 months		2,1	6,1	8,6	2,9
	12 kuud või rohkem - 12 months or more	4,8	2,9	8,9	17,3	15,1
	24 kuud või rohkem - 24 months or more	2,6	1,3	2,3	5,2	6,9
Eesti - Estonia	Kokku - Total	32,0	38,4	95,1	115,9	86,8
	Vähem kui 6 kuud - Less than 6 months	13,4	20,3	49,3	38,0	26,5
	6–11 kuud - 6 to 11 months	2,8	6,2	19,7	25,3	11,0
	12 kuud või rohkem - 12 months or more	15,8	11,8	26,1	52,6	49,3
	24 kuud või rohkem - 24 months or more	8,9	6,2	9,0	19,3	27,5

Mõõtühik [1 000] - Unit [1,000]
Töajõu-uuring, ütluspõhine - Labour Force Survey, testimony-based
Aastakeskmise - Annual average
Allikas - Source: Eesti Statistikaamet - Statistics Estonia

11.16 Mitteaktiivsed Inactive persons

		2007	2008	2009	2010	2011
Tallinn	15–74	90,1	87,8	84,9	82,4	78,9
	15–24	34,7	28,0	29,7	28,2	26,4
	25–49	12,1	13,1	12,1	10,3	12,3
	50–74	43,4	46,7	43,1	43,9	40,2
	16 kuni pensioniiga - 16 until pension age	51,5	45,0	46,1	43,3	44,9
Eesti - Estonia	15–74	359,0	347,9	348,0	348,0	333,8
	15–24	128,5	120,4	119,0	117,2	108,2
	25–49	53,7	53,9	57,0	54,5	53,3
	50–74	176,8	173,6	172,0	176,3	172,4
	16 kuni pensioniiga - 16 until pension age	208,6	198,9	204,3	203,6	196,9

Töäjõu-uuring, ütluspõhine - Labour Force Survey, testimony-based

Mõõtühik [1 000] - Unit [1,000]

Allikas - Source: Eesti Statistikaamet - Statistics Estonia

11.17 Brütotulu Cross income

		2007	2008	2009	2010	2011
Tallinn	Palgatöötaja kuukeskmise brutotulu [€] - Average monthly gross income per employee [€]	788,99	893,10	859,48	846,55	874,96
	Brütotulu saajad - Recipients of gross income	182 947	179 933	159 843	151 126	157 119
Harjumaa - Harju county	Palgatöötaja kuukeskmise brutotulu [€] - Average monthly gross income per employee [€]	800,62	908,95	872,91	861,89	892,73
	Brütotulu saajad - Recipients of gross income	246 907	244 952	219 361	208 950	217 560
Eesti - Estonia	Palgatöötaja kuukeskmise brutotulu [€] - Average monthly gross income per employee [€]	704,75	805,61	770,58	766,78	797,65
	Brütotulu saajad - Recipients of gross income	574 325	566 628	503 527	478 161	493 443

Allikas - Source: Eesti Statistikaamet - Statistics Estonia

11.18 Elanike aasta ekvivalentnetosissetulek Equalised yearly disposable income

		2006	2007	2008	2009	2010
Tallinn		6 600,99	7 461,17	8 871,51	8 123,62	7 664,28
Harjumaa - Harju county		6 624,76	7 602,42	8 915,80	8 189,26	7 806,74
Eesti - Estonia		5 303,90	6 333,01	7 206,36	6 781,92	6 570,37

Eesti sotsiaaluuringu andmete põhjal. Iga isik toob valimisse kaasa oma leibkonna ja küsitluses osalevad kõik selle leibkonna vähemalt 15aastased liikmed. Ütluspõhine - On the basis of the Estonian Social Survey data. Each person is included with his or her household and all members of this household aged 15 or more are interviewed. Testimony-based

Mõõtühik [€] - Unit [€]

Allikas - Source: Eesti Statistikaamet - Statistics Estonia

11.19 Keskmise bruto- ja netokuupalk Average monthly gross and net wages (salaries)

		2007	2008	2009	2010	2011
Tallinn	Keskmine brutokuupalk [€] - Average monthly gross wages [€]	835	935	899	901	967
	Keskmise brutokuupalga juurdekasv võrreldes eelmise aastaga [%] - Rate of increase of average gross wages compared with previous year [%]	18,8	12,0	-3,8	0,2	
	Keskmine rahaline brutokuupalk [€] - Average monthly gross wages in cash [€]	830	930	894	897	
	Keskmine netokuupalk [€] - Average monthly net wages [€]	668	756	727	719	
	Keskmine kuutööjõukulu töötaja kohta [€] - Average monthly labour cost per employee [€]	1 125	1 262	1 229	1 223	1 312
Harjumaa - Harju county	Keskmine brutokuupalk [€] - Average monthly gross wages [€]	823	925	883	886	948
	Keskmise brutokuupalga juurdekasv võrreldes eelmise aastaga [%] - Rate of increase of average gross wages compared with previous year [%]	18,9	12,3	-4,5	0,3	
	Keskmine rahaline brutokuupalk [€] - Average monthly gross wages in cash [€]	819	920	878	882	
	Keskmine netokuupalk [€] - Average monthly net wages [€]	659	747	714	708	
	Keskmine kuutööjõukulu töötaja kohta [€] - Average monthly labour cost per employee [€]	1 109	1 249	1 206	1 203	1 286
Eesti - Estonia	Keskmine brutokuupalk [€] - Average monthly gross wages [€]	725	825	784	792	839
	Keskmise brutokuupalga juurdekasv võrreldes eelmise aastaga [%] - Rate of increase of average gross wages compared with previous year [%]	20,5	13,9	-5,0	1,1	
	Keskmine rahaline brutokuupalk [€] - Average monthly gross wages in cash [€]	721	822	781	790	
	Keskmine netokuupalk [€] - Average monthly net wages [€]	583	670	637	637	
	Keskmine kuutööjõukulu töötaja kohta [€] - Average monthly labour cost per employee [€]	974	1 113	1 067	1 074	1 137

Hõlmatud on töölepingu, teenistuslepingu ja avaliku teenistuse seaduse alusel töötajad - Employees with an employment contract, a service contract and working under the Public Service Act are included

Allikas - Source: Eesti Statistikaamet - Statistics Estonia

11.20 Maksumaksjad ja miinimumpalk Taxpayers and minimum wages

		2007	2008	2009	2010	2011
Tallinn	Maksumaksjate arv - Number of taxpayers	196 404	196 309	182 257	173 658	176 489
	Maksustatav tulu [mln €] - Taxable income [Mio €]	160,24	181,75	161,74	149,25	158,24
	Miinimumpalga või väiksema palgaga residentide arv - Number of residents earning minimum wages or less	33 231	32 907	32 652	32 433	29 476
	Miinimumpalka saanute tulu [mln €] - Income by minimum wage earners [Mio €]	4,98	5,85	6,03	6,00	5,44

Allikas - Source: Eesti Maksu- ja Tolliamet - Estonian Tax and Customs Board

12. MAJANDUS - ECONOMY

12.1 Sisemajanduse koguprodukt (SKP) Gross domestic product (GDP)

		2007	2008	2009
Tallinn	SKP jooksevhindades [mln €] - GDP at current prices [Mio €]	7 948,0	8 026,4	7 044,1
	Osatähtsus riigi SKPs [%] - Share of national GDP [%]	49,5	49,2	50,9
	Aastakeskmise rahvaarv - Mean annual population	397 235	398 105	398 967
	SKP elaniku kohta [€] - GDP per capita [€]	20 008,4	20 161,5	17 655,8
	SKP elaniku kohta, % Eesti keskmisest - GDP per capita, % of Estonian average	167,1	165,8	171,0
Harjumaa - Harju county	SKP jooksevhindades [mln €] - GDP at current prices [Mio €]	9 624,4	9 743,4	8 642,6
	Osatähtsus riigi SKPs [%] - Share of national GDP [%]	59,9	59,8	61,1
	Aastakeskmise rahvaarv - Mean annual population	522 712	524 107	525 721
	SKP elaniku kohta [€] - GDP per capita [€]	18 412,4	18 590,6	16 097,1
	SKP elaniku kohta, % Eesti keskmisest - GDP per capita, % of Estonian average	153,7	152,9	155,9
Eesti - Estonia	SKP jooksevhindades [mln €] - GDP at current prices [Mio €]	16 069,4	16 304,2	13 839,6
	Aastakeskmise rahvaarv - Mean annual population	1 341 672	1 340 675	1 340 271
	SKP elaniku kohta [€] - GDP per capita [€]	11 977,2	12 161,2	10 325,9

Allikas - Source: Eesti Statistikaamet - Statistics Estonia

12.2 Sisemajanduse koguprodukt (SKP) ja SKP ühe elaniku kohta Gross domestic product (GDP) and GDP per capita

		2007	2008	2009	2010	2011
Eesti - Estonia	SKP jooksevhindades [mln €] - GDP at current prices [Mio €]	16 069	16 304	13 840	14 305	15 973
	SKP jooksevhindades ühe elaniku kohta [€] - GDP at current prices per capita [€]	11 977	12 151	10 326	10 674	11 918

Allikas - Source: Eesti Statistikaamet - Statistics Estonia

12.3 Sisemajanduse koguprodukt majandussektori järgi Gross domestic product by economic sector

		2007	2008	2009
Tallinn	Teenused - Services			
	Väärtus jooksevhindades [mln €] - Value at current prices [Mio €]	5 238,90	5 464,51	4 804,55
	Osatähtsus lisandväärtuses, jooksevhindades [%] - Share of value added at current prices [%]	75,2	76,5	79,0
	Tööstus ja ehitus - Industry and construction			
	Väärtus jooksevhindades [mln €] - Value at current prices [Mio €]	1 699,0	1 660,4	1 260,2
	Osatähtsus lisandväärtuses, jooksevhindades - Share of value added at current prices	24,40	23,10	20,70
	Põllumajandus, metsamajandus ja kalapüük - Agriculture, forestry and fishing			
	Väärtus jooksevhindades [mln €] - Value at current prices [Mio €]	27,85	29,53	16,23
	Osatähtsus lisandväärtuses, jooksevhindades [%] - Share of value added at current prices [%]	0,4	0,4	0,3
	Lisandväärtus kokku - Value added total			
	Väärtus jooksevhindades [mln €] - Value at current prices [Mio €]	6 966,7	7 144,5	6 080,9
	Neto-tootemaksud - Net taxes on product			
	Väärtus jooksevhindades [mln €] - Value at current prices [Mio €]	982,3	881,9	963,2
	SKP turuhindades - GDP at market prices			
	Väärtus jooksevhindades [mln €] - Value at current prices [Mio €]	7 948,0	8 026,4	7 044,1

Allikas - Source: Eesti Statistikaamet - Statistics Estonia

12.4

Sisemajanduse koguprodukt tegevusala järgi
Gross domestic product by economic activity

	2007	2008	2009
Harjumaa - Harju county			
Teenused - Services			
Väärtus jooksevhindades [mln €] - Value at current prices [Mio €]	6 090,3	6 420,5	5 579,3
Tegevusala osatähtsus piirkonna lisandväärtuses [%] - Share of economic activity in region's value added [%]	72,2	74,0	76,4
Piirkonna osatähtsus lisandväärtuses [%] - Region's share in value added [%]	66,1	65,8	66,3
Äriteenused (G–N) - Services of the business economy (G–N)			
Väärtus jooksevhindades [mln €] - Value at current prices [Mio €]	4 904,3	5 078,0	4 254,2
Tegevusala osatähtsus piirkonna lisandväärtuses [%] - Share of economic activity in region's value added [%]	58,1	58,6	58,2
Piirkonna osatähtsus lisandväärtuses [%] - Region's share in value added [%]	69,6	69,8	70,4
Avalik haldus, haridus, tervishoid; muud teenused (O–S) - Public administration, education, health; other services (O–S)			
Väärtus jooksevhindades [mln €] - Value at current prices [Mio €]	1 186,0	1 342,4	1 325,1
Tegevusala osatähtsus piirkonna lisandväärtuses [%] - Share of economic activity in region's value added [%]	14,1	15,5	18,1
Piirkonna osatähtsus lisandväärtuses [%] - Region's share in value added [%]	54,7	54,0	55,8
Tööstus ja ehitus - Industry and construction			
Väärtus jooksevhindades [mln €] - Value at current prices [Mio €]	2 262,9	2 177,3	1 670,4
Tegevusala osatähtsus piirkonna lisandväärtuses [%] - Share of economic activity in region's value added [%]	26,8	25,1	22,9
Piirkonna osatähtsus lisandväärtuses [%] - Region's share in value added [%]	51,7	50,5	52,3
Mäetööstus ja töötlev tööstus - Mining and quarrying; manufacturing			
Väärtus jooksevhindades [mln €] - Value at current prices [Mio €]	1 114,8	1 100,3	866,4
Tegevusala osatähtsus piirkonna lisandväärtuses [%] - Share of economic activity in region's value added [%]	13,2	12,7	11,9
Piirkonna osatähtsus lisandväärtuses [%] - Region's share in value added [%]	46,5	46,2	47,0
Elektrienergia, veevarustus (D, E) - Electricity and water supply (D, E)			
Väärtus jooksevhindades [mln €] - Value at current prices [Mio €]	236,9	248,5	320,6
Tegevusala osatähtsus piirkonna lisandväärtuses [%] - Share of economic activity in region's value added [%]	2,8	2,9	4,4
Piirkonna osatähtsus lisandväärtuses [%] - Region's share in value added [%]	50,7	50,1	61,3
Ehitus - Construction			
Väärtus jooksevhindades [mln €] - Value at current prices [Mio €]	911,2	828,4	483,4
Tegevusala osatähtsus piirkonna lisandväärtuses [%] - Share of economic activity in region's value added [%]	10,8	9,6	6,6
Piirkonna osatähtsus lisandväärtuses [%] - Region's share in value added [%]	60,3	57,6	58,2
Põllumajandus, metsamajandus ja kalapüük - Agriculture, forestry and fishing			
Väärtus jooksevhindades [mln €] - Value at current prices [Mio €]	81,7	75,1	55,8
Tegevusala osatähtsus piirkonna lisandväärtuses [%] - Share of economic activity in region's value added [%]	1,0	0,9	0,8
Piirkonna osatähtsus lisandväärtuses [%] - Region's share in value added [%]	16,6	17,1	16,8
Lisandväärtus kokku - Value added total			
Väärtus jooksevhindades [mln €] - Value at current prices [Mio €]	8 434,9	8 672,9	7 305,5
Tegevusala osatähtsus piirkonna lisandväärtuses [%] - Share of economic activity in region's value added [%]	100,0	100,0	100,0
Piirkonna osatähtsus lisandväärtuses [%] - Region's share in value added [%]	59,9	59,8	61,1
Neto-tootemaksud - Net taxes on product			
Väärtus jooksevhindades [mln €] - Value at current prices [Mio €]	1 189,5	1 070,6	1 157,1
SKP turuhindades - GDP at market prices			
Väärtus jooksevhindades [mln €] - Value at current prices [Mio €]	9 624,4	9 743,4	8 462,6

Allikas - Source: Eesti Statistikaamet - Statistics Estonia

12.5 Hinnaindeksi muutus võrreldes eelmise aastaga Price index, change over previous year

		2007	2008	2009	2010	2011
Eesti -	Tarbijahinnaindeks - Consumer price index	6,6	10,4	-0,1	3,0	5,0
Estonia	Tööstustoodangu tootjahinnaindeks - Producer price index	8,3	7,1	-0,5	3,3	4,4
	Ekspordihinnaindeks - Export price index	7,5	4,2	-3,7	6,0	9,8
	Impordihinnaindeks - Import price index	3,4	5,8	-5,4	9,1	11,2
	Ehitushinnaindeks - Construction price index	12,7	3,4	-8,5	-2,8	3,1

Mõõdühik [%] - Unit [%]

Allikas - Source: Eesti Statistikaamet - Statistics Estonia

12.6 Statistilisse profiili kuuluvad ettevõtted õigusliku vormi järgi Enterprises in the statistical profile by legal form

		2007	2008	2009	2010	2011
Tallinn	Kokku - Total	33 373	34 049	35 894	41 020	42 773
	Osaühing - Private limited company	28 440	29 259	29 746	30 491	33 062
	Füüsilisest isikust ettevõtja - Sole proprietor	2 112	2 021	2 867	7 482	6 853
	Aktsiaselts - Public limited company	2 459	2 369	2 209	2 061	1 882
	Usaldusühing - Limited partnership	76	114	771	682	584
	Välismaa äriühingu filiaal - Branch of foreign company	179	168	182	175	166
	Täisühing - General partnership	42	52	52	64	166
	Tulundusühistu - Commercial association	65	63	64	62	57
	Euroopa äriühing - Societas Europaea		3	3	3	3
Eesti -	Kokku - Total	76 159	77 948	81 909	100 216	103 833
Estonia	Osaühing - Private limited company	56 765	59 192	60 827	63 398	69 173
	Füüsilisest isikust ettevõtja - Sole proprietor	14 071	13 526	15 347	31 314	29 464
	Aktsiaselts - Public limited company	4 501	4 349	4 122	3 842	3 510
	Usaldusühing - Limited partnership	171	234	944	985	830
	Täisühing - General partnership	117	126	135	162	366
	Tulundusühistu - Commercial association	324	317	315	303	288
	Välismaa äriühingu filiaal - Branch of foreign company	210	201	216	209	199
	Euroopa äriühing - Societas Europaea		3	3	3	3

Äriregistris registreeritud majanduslikult aktiivsed ettevõtted - Economically active enterprises registered in the Commercial Register

Allikas - Source: Eesti Statistikaamet - Statistics Estonia

12.7 Statistilisse profiili kuuluvad ettevõtted omaniku liigi järgi Enterprises in the Statistical Profile by type of owner

		2007	2008	2009	2010	2011
Tallinn	Kokku - Total	33 373	34 049	35 894	41 020	42 773
	Eesti eraomanik - Estonian private owner	29 427	29 920	31 649	36 575	37 717
	Välismaa omanik - Foreign owner	3 895	4 080	4 191	4 391	4 998
	Riik - State	40	37	40	43	46
	Kohalik omavalitsus - Local government	11	12	14	11	12
Eesti -	Kokku - Total	76 159	77 948	81 909	100 216	103 833
Estonia	Eesti eraomanik - Estonian private owner	70 450	71 999	75 790	93 849	96 758
	Välismaa omanik - Foreign owner	5 403	5 648	5 824	6 073	6 779
	Kohalik omavalitsus - Local government	238	235	226	225	223
	Riik - State	68	66	69	69	73

Ettevõtted on jaotatud maakondadesse kontaktaadressi järgi - Enterprises have been distributed by counties according to their contact address

Allikas - Source: Eesti Statistikaamet - Statistics Estonia

12.8

Välismaiste tütaretevõtete (20 ja enama hõivatuga) majandusnäitajad Financial statistics of foreign affiliates (with 20 or more persons employed)

		2008	2009
Eesti - Estonia	Ettevõtete arv - Number of enterprises	4 037	3 582
	Töoga hõivatud isikute arv - Number of persons employed	291 361	247 821
	Müügitulu [mln €] - Net sales [Mio €]	27 521	20 686
Eesti - Estonia			
	Ettevõtete arv - Number of enterprises	3 167	2 760
	Töoga hõivatud isikute arv - Number of persons employed	191 920	161 354
	Müügitulu [mln €] - Net sales [Mio €]	16 311	11 935
Välismaa - Foreign countries			
	Ettevõtete arv - Number of enterprises	870	822
	Töoga hõivatud isikute arv - Number of persons employed	99 441	86 467
	Müügitulu [mln €] - Net sales [Mio €]	11 210	8 751
Euroopa Liit (v.a Eesti) - European Union (excl. Estonia)			
	Ettevõtete arv - Number of enterprises	706	666
	Töoga hõivatud isikute arv - Number of persons employed	81 092	70 189
	Müügitulu [mln €] - Net sales [Mio €]	8 760	6 866
Soome - Finland			
	Ettevõtete arv - Number of enterprises	264	244
	Töoga hõivatud isikute arv - Number of persons employed	29 839	34 797
	Müügitulu [mln €] - Net sales [Mio €]	3 143	2 384
Rootsi - Sweden			
	Ettevõtete arv - Number of enterprises	149	128
	Töoga hõivatud isikute arv - Number of persons employed	18 332	15 664
	Müügitulu [mln €] - Net sales [Mio €]	2 261	1 759
Saksamaa - Germany			
	Ettevõtete arv - Number of enterprises	65	63
	Töoga hõivatud isikute arv - Number of persons employed	5 246	4 748
	Müügitulu [mln €] - Net sales [Mio €]	679	555
Muu maailm - Non-European Union countries			
	Ettevõtete arv - Number of enterprises	164	156
	Töoga hõivatud isikute arv - Number of persons employed	18 349	16 278
	Müügitulu [mln €] - Net sales [Mio €]	2 450	1 885

Tegevusalad kokku ei sisalda põllumajanduse, metsamajanduse, kalapüügi ja finantsvahenduse ettevõtete andmeid - Economic activities total excluding agriculture, forestry, fishing and financial intermediation activities

Allikas - Source: Eesti Statistikaamet - Statistics Estonia

12.9

Statistilisse profiili kuuluvad ettevõtted töötajate arvu järgi Enterprises in the Statistical Profile by number of employees

		2007	2008	2009	2010	2011
Tallinn	Kokku - Total	33 373	34 049	35 894	41 020	42 773
	250 ja enam - 250 and more	105	111	100	88	93
	50–249	376	665	573	521	518
	10–49	3 214	3 236	2 900	2 500	2 462
	Vähem kui 10 - Less than 10	29 378	30 037	32 321	37 911	39 700
Eesti - Estonia	Kokku - Total	76 159	77 948	81 909	100 216	103 833
	250 ja enam - 250 and more	187	201	177	149	165
	50–249	1 379	1 376	1 210	1 088	1 114
	10–49	7 187	7 137	6 428	5 551	5 533
	Vähem kui 10 - Less than 10	67 406	69 234	74 094	93 428	97 021

Ettevõtted on jaotatud maakondadesse kontaktaadressi järgi - Enterprises have been distributed by counties according to their contact address

Allikas - Source: Eesti Statistikaamet - Statistics Estonia

12.10 Statistilisse profiili kuuluvad ettevõtted tegevusala järgi Enterprises in the statistical profile by economic activity

		2007	2008	2009	2010	2011
Tallinn	Tegevusalad kokku - Economic activities total	33 373	34 049	35 894	41 020	42 773
	Hulgi- ja jaekaubandus, mootorsõidukite ja mootorrataste remont - Wholesale and retail trade; repair of motor vehicles and motorcycles	8 815	8 539	8 372	8 700	8 999
	Kutse-, teadus- ja tehnikaalane tegevus - Professional, scientific and technical activities	5 094	5 515	5 817	6 457	7 095
	Ehitus - Construction	4 506	4 083	3 735	3 525	3 621
	Haldus- ja abitegevused - Administrative and support service activities	1 696	1 746	2 883	3 436	3 391
	Kinnisvaraala tegevus - Real estate activities	2 378	2 766	2 854	3 294	3 377
	Veondus ja laondus - Transportation and storage	2 998	2 977	3 044	2 983	3 040
	Töötlev tööstus - Manufacturing industry	2 395	2 318	2 389	2 550	2 603
	Info ja side - Information and communication	1 510	1 710	1 790	2 227	2 546
	Muud teenindavad tegevused - Other service activities	716	825	1 123	2 249	2 172
	Kunst, meelelahutus ja vaba aeg - Arts, entertainment and recreation	376	513	644	1 577	1 676
	Finants- ja kindlustustegevus - Financial and insurance activities	921	1 019	1 008	968	1 098
	Majutus ja toitlustus - Accommodation and food service activities	806	806	861	975	1 017
	Haridus - Education	416	450	480	851	860
	Tervishoid ja sotsiaalhoolekanne - Human health and social work activities	410	422	487	670	683
	Põllumajandus, metsamajandus ja kalapüük - Agriculture, forestry and fishing	209	194	225	334	382
	Veevarustus, kanalisatsioon, jäätme- ja saastekäitlus - Water supply; sewerage, waste management and remediation activities	62	73	84	99	97
	Elektrienergia, gaasi, auru ja konditsioneeritud õhuga varustamine - Electricity, gas, steam and air conditioning supply	52	70	78	86	90
	Mäetööstus - Mining and quarrying	13	21	19	39	26

Äriregistris registreeritud majanduslikult aktiivsed ettevõtted - Economically active enterprises registered in the Commercial Register
Allikas - Source: Eesti Statistikaamet - Statistics Estonia

12.11 Statistilisse profiili kuuluvad kasumitaotluseta üksused Non-profit associations, foundations and institutions in the statistical profile

		2007	2008	2009	2010	2011
Tallinn	Kokku - Total	9 112	9 252	9 829	10 350	10 607
	Mittetulundusühing - Non-profit association	8 362	8 502	9 080	9 615	9 868
	Sihtasutus - Foundation	306	317	320	321	330
	Kohaliku omavalitsuse üksus - Local government institution	280	277	280	278	274
	Riiklik üksus - Government institution	164	156	149	136	135
Harjumaa - Harju county	Kokku - Total	11 924	12 166	13 035	13 769	14 198
Eesti - Estonia	Kokku - Total	27 896	28 511	30 324	31 897	33 088

Kasumitaotluseta üksused on jaotatud maakondadesse kontaktaadressi järgi - Non-profit associations, foundations and institutions have been distributed by counties according to their contact address
Allikas - Source: Eesti Statistikaamet - Statistics Estonia

12.12 Statistilisse profiili kuuluvad kasumitaotluseta üksused tegevusala järgi Non-profit associations, foundations and instit. in the statistical profile by economic activity

		2007	2008	2009	2010	2011
Tallinn	Tegevusalad kokku - Economic activities total	9 112	9 252	9 829	10 350	10 607
	Kinnisvaraala tegevus - Real estate activities	3 982	3 757	3 803	3 877	3 924
	Kunst, meelelahutus ja vaba aeg - Arts, entertainment and recreation	1 263	1 360	1 442	1 552	1 631
	Haridus - Education	447	463	488	504	504

	2007	2008	2009	2010	2011
Tervishoid ja sotsiaalhoolekanne - Human health and social work activities	228	228	255	298	309
Avalik haldus ja riigikaitse, kohustuslik sotsiaalkindlustus - Public administration and defence; compulsory social security	120	118	133	124	128
Info ja side - Information and communication	72	78	92	104	108
Kutse- teadus ja tehnikaalane tegevus - Professional, scientific and technical activities	85	90	106	99	100
Haldus- ja abitegevused - Administrative and support service activities	24	23	23	28	32
Finants- ja kindlustustegevus - Financial and insurance activities	8	8	9	10	11
Muud teenindavad tegevused - Other service activities	2 868	3 109	3 460	3 735	3 837

Allikas - Source: Eesti Statistikaamet - Statistics Estonia

12.13 Ettevõtluse demograafia Business demography

	2006	2007	2008	2009	2010
Tallinn					
Ettevõtete arv - Number of enterprises					
Majanduslikult aktiivsed ettevõtted - Economically active enterprises	26 512	28 644	29 676	29 882	30 786
Sündinud ettevõtted - Newly born enterprises	3 952	3 560	3 079	3 039	3 643
Surnud ettevõtted - Dead enterprises	2 091	2 178	3 225	3 346	3 043
Tööga hõivatud isikute arv - Number of persons employed					
Majanduslikult aktiivsed ettevõtted - Economically active enterprises	242 823	259 117	262 139	239 140	216 723
Sündinud ettevõtted - Newly born enterprises	6 124	5 517	4 662	4 544	5 463
Surnud ettevõtted - Dead enterprises	5 129	5 306	7 607	9 307	6 852
Eesti - Estonia					
Ettevõtete arv - Number of enterprises					
Majanduslikult aktiivsed ettevõtted - Economically active enterprises	50 705	56 139	58 895	59 677	61 863
Sündinud ettevõtted - Newly born enterprises	7 798	7 188	6 384	6 089	7 365
Surnud ettevõtted - Dead enterprises	3 501	3 873	5 897	6 196	5 689
Tööga hõivatud isikute arv - Number of persons employed					
Majanduslikult aktiivsed ettevõtted - Economically active enterprises	468 396	498 960	505 933	455 359	411 255
Sündinud ettevõtted - Newly born enterprises	12 817	11 657	9 626	8 906	10 992
Surnud ettevõtted - Dead enterprises	8 590	9 712	14 330	17 119	12 766

Allikas - Source: Eesti Statistikaamet - Statistics Estonia

12.14 Tallinna uued äriühingud põhitegevusala järgi New companies of Tallinn by economic activity

	2007	2008	2009	2010	2011
Tallinn					
Kokku - Total	6 952	9 331	12 284	9 373	8 161
Hulgi- ja jaemüük; mootorsõidukite ja mootorrattaste remont - Wholesale and retail trade; repair of motor vehicles and motorcycles	1 667	1 591	2 211	1 675	1 738
Haldus- ja abitegevused - Administrative and support service activities	440	315	1 692	1 466	1 270
Kutse- teadus- ja tehnikaalane tegevus - Professional, scientific and technical activities	1 007	960	1 510	1 065	1 254
Info ja side - Information and communication	268	334	490	474	581
Kinnisvaraala tegevus - Real estate activities	521	435	792	776	549
Finants- ja kindlustustegevus - Financial and insurance activities	568	576	555	394	533
Ehitus - Construction	1 087	518	477	374	510
Töötlev tööstus - Manufacturing	194	205	466	355	346
Veondus ja laondus - Transportation and storage	275	213	500	318	267
Kunst, meelelahutus ja vaba aeg - Arts, entertainment and recreation	185	123	877	635	257
Majutus ja toitlustus - Accommodation and food service activities	95	80	162	157	188
Haridus - Education	69	72	317	203	97
Põllumajandus, metsamajandus ja kalapüük - Agriculture, forestry and fishing	21	17	112	89	59
Tervishoid ja sotsiaalhoolekanne - Human health and social work activities	67	30	272	150	57
Muud teenindavad tegevused - Other service activities	453	253	1 800	1 200	418

Allikas - Source: Justiisministeerium, äriregister - Ministry of Justice of Estonia, Commercial Register

12.15 Tallinna ettevõtlus- ja loomeinkubaatorid, tööstuspargid, Tehnopol Business and creative incubators, industrial parks, Tehnopol

		2007	2008	2009	2010	2011
Tallinn	Tallinna Tehnoloogiapark Tehnopol - Tallinn Technology Park Tehnopol					
	Ettevõtete arv - Number of companies	134	142	133	142	127
	Töökohtade arv - Number of employments	1 150	1 300	1 144	1 523	
	Ettevõtlusinkubaatorid - Business incubators					
	Ülemiste					
	Ettevõtete arv - Number of companies	15	15	11	14	16
	Kopli					
	Ettevõtete arv - Number of companies	13	18	7	11	19
	Mustamäe (Tehnopol)					
	Ettevõtete arv - Number of companies	18	24	22	23	33
	Loomeinkubaator - Creative Incubator					
	Ettevõtete arv - Number of companies			14	34	33
	Tööstuspargid - Industry Parks					
	Tondiraba					
	Ettevõtete arv - Number of companies	5	7	8	8	14
	Töökohtade arv - Number of employments	1 070	1 150	1 344	144	1 344
	Betooni					
	Ettevõtete arv - Number of companies				1	2
	Töökohtade arv - Number of employments				50	50

Allikas - Source: Tallinna Ettevõtlusamet - Tallinn City Enterprise Department

12.16 Ettevõtete vara, kohustused ja omakapital Enterprises' assets, liabilities and equity

		2006	2007	2008	2009	2010
Tallinn	Ettevõtete arv - Number of enterprises	1 847	1 914	1 926	1 704	1 463
	Tööga hõivatud isikute arv - Number of persons employed	146 143	154 318	152 840	131 641	120 913
	Töötajate arv - Number of employees	145 944	154 050	152 617	131 458	120 760
	Vara kokku - Assets total	11 278	14 025	14 938	14 391	15 630
	Käibevara - Current assets	4 984	6 032	6 000	5 705	6 089
	Raha, pangakontod, väärtpaberid - Cash, bank and marketable securities	1 279	1 159	1 151	1 091	1 230
	Nõuded ostjate vastu - Trade receivables	1 233	1 567	1 442	1 253	1 330
	Muud nõuded, viitlaekumised, ettemaksed - Non-trade receivables, accrued income, prepayments	1 238	1 654	1 963	2 191	2 318
	Varud - Inventories total	1 201	1 641	1 421	1 148	1 179
	Bioloogilised (tarbitavad) varad - Biological (consumable) assets			1		19
	Müügiootel põhivara - Tangible assets held for sale	33	11	22	22	12
	Põhivara - Fixed assets total	6 294	7 992	8 937	8 686	9 541
	Pikaajalised finantsinvesteeringud - Long-term financial assets total	2 012	2 840	3 283	2 997	2 899
	Kinnisvarainvesteeringud (jääkmaksumuses) - Investment properties (original cost less depreciation)	274	424	440	438	321
	Materiaalne põhivara (jääkmaksumuses) - Tangible assets total (original cost less depreciation)	3 881	4 529	4 969	4 902	5 178
	Bioloogilised (tootvad) varad - Biological (productive) assets					749
	Immateriaalne põhivara (jääkmaksumuses) - Intangible assets total (original cost less depreciation)	127	199	246	350	394
	Kohustused - Liabilities total	5 204	6 611	6 827	6 549	6 605
	Lühiajalised kohustused - Current liabilities total	3 189	4 060	3 913	3 633	3 776
	Pikaajalised kohustused - Long-term liabilities	2 015	2 551	2 914	2 916	2 830
	Omakapital - Equity total	6 074	7 413	8 111	7 842	9 024
	Aksia- või osakapital - Capital stock	1 811	2 364	2 499	2 645	2 672
	Ülekurs - Share premium	724	586	736	736	767
	Reservid - Reserves	151	173	188	199	155
	Eelmiste aastate jaotamata kasum / kahjum - Retained profit / loss	2 190	2 986	3 848	3 983	4 593
	Aruandeaasta puhaskasum / -kahjum - Net profit / loss	1 203	1 311	875	313	871
	Oma osad või aktsiad - Own shares (less)	6	6	35	35	34

Tabel esitab 20 või enama tööga hõivatuga ettevõtete andmed - The table presents the data of enterprises with 20 or more persons employed

Aasta lõpu seisuga - At the end of the year

Mõõtühik [mln €] - Unit [Mio €]

Allikas - Source: Eesti Statistikaamet - Statistics Estonia

12.17 Ettevõtete tulud, kulud ja kasum Enterprises' income statement

	2006	2007	2008	2009	2010
Tallinn					
Ettevõtete arv - Number of enterprises	1 847	1 914	1 926	1 704	1 463
Tööga hõivatud isikute arv - Number of persons employed	146 143	154 318	152 840	131 641	120 913
Töötajate arv - Number of employees	145 944	154 050	152 617	131 458	120 760
Müügitulu - Net sales	13 954	16 643	16 415	12 307	13 085
Muud äritulud - Other revenue	274	258	247	245	176
Valmis- ja lõpetamata toodangu varude muutus - Change in stocks of finished products and work in progress manufactured	41	82	-32	-47	6
Kapitaliseeritud väljaminekud oma tarbeks põhivara valmistamisel - Capitalized self-constructed assets	4	5	5	5	6
Kulud kokku - Costs total	13 057	15 711	15 840	11 861	12 458
Kogukasum / -kahjum - Total profit / loss	972	1 057	605	456	692
Muud ärikulud - Other expenses	69	75	93	97	76
Ärikasum / -kahjum - Operating profit / loss	1 146	1 202	702	552	739
Finantstulud ja kulud - Financial income and costs	124	191	256	-30	187
Ettevõtte tulumaks - Provision for taxes	67	81	82	108	55
Puhaskasum / -kahjum - Net profit / loss	1 203	1 312	875	313	871
Dividendid - Dividends	290	384	470	482	325

Tabel esitab 20 või enama tööga hõivatuga ettevõtete andmed - The table presents the data of enterprises with 20 or more persons employed

Aasta lõpu seisuga - At the end of the year

Mõõtühik [mln €] - Unit [Mio €]

Allikas - Source: Eesti Statistikaamet - Statistics Estonia

12.18 Tööstustoodang jooksevhindades Industrial production at current prices

	2006	2007	2008	2009	2010
Tallinn	1 934	2 185	2 193	1 705	2 292
Eesti - Estonia	7 004	8 142	8 341	6 231	8 069

Maakonna järgi on esitatud 20 või enama hõivatuga ettevõtete andmed - Data are totally surveyed enterprises 20 or more persons employed have been presented by counties

Mõõtühik [mln €] - Unit [Mio €]

Allikas - Source: Eesti Statistikaamet - Statistics Estonia

12.19 Tööstustoodangu müük jooksevhindades Industrial sales at current prices

	2006	2007	2008	2009	2010
Tallinn	1 927	2 162	2 187	1 722	2 297
Eesti - Estonia	6 965	8 068	8 299	6 276	8 056

Maakonna järgi on esitatud 20 või enama hõivatuga ettevõtete andmed - Data are totally surveyed enterprises 20 or more persons employed have been presented by counties

Mõõtühik [mln €] - Unit [Mio €]

Allikas - Source: Eesti Statistikaamet - Statistics Estonia

12.20 Tööstustoodangu müük mitteresidentidele Sales of industrial production to non-residents

	2006	2007	2008	2009	2010
Tallinn	1 056	1 171	1 248	1 007	1 616
Eesti - Estonia	3 552	4 090	4 425	3 313	4 674

Maakonna järgi on esitatud 20 või enama hõivatuga ettevõtete andmed - Data are totally surveyed enterprises 20 or more persons employed have been presented by counties

Mõõtühik [mln €] - Unit [Mio €]

Allikas - Source: Eesti Statistikaamet - Statistics Estonia

12.21 Kaupade, mootorsõidukite hoolduse ja remonditeenuste müük jooksevhindades Sales of goods and maintenance and repair of motor vehicles services at current prices

	2006	2007	2008	2009	2010
Tallinn	6 152	7 483	7 167	4 916	5 050
Kaupade hulgi- ja jaemüük - Wholesale and retail sales					
Mootorsõidukite hoolduse ja emonditööde müük - Sales of maintenance and repair of motor vehicles services	75	98	101	75	69
Eesti - Estonia	9 034	10 984	10 632	7 569	7 950
Kaupade hulgi- ja jaemüük - Wholesale and retail sales					
Mootorsõidukite hoolduse ja emonditööde müük - Sales of maintenance and repair of motor vehicles services	106	133	148	116	114

Tabel esitab 20 või enama tööga hõivatuga ettevõtete andmed - The table presents the data of enterprises with 20 or more persons employed

Mõõtühik [mln €] - Unit [Mio €]

Allikas - Source: Eesti Statistikaamet - Statistics Estonia

12.22 Ettevõtete lisandväärtus ja tootlikkusnäitajad Enterprises' value added and productivity measures

	2006	2007	2008	2009	2010
Tallinn					
Tegevusalad kokku (v.a põllumajandus, metsamajandus ja kalapüük) - Economic activities total (excl. agriculture, forestry and fishing)					
Ettevõtete arv - Number of enterprises	1 847	1 914	1 926	1 704	1 463
Tööga hõivatud isikute arv - Number of persons employed					120 913
Töötlev tööstus - Manufacturing					
Ettevõtete arv - Number of enterprises	407	401	381	326	289
Tööga hõivatud isikute arv - Number of persons employed	34 315	33 874	31 296	24 786	22 578
Toodangu väärtus [mln €] - Production value [Mio €]	1 948	2 209	2 193	1 639	2 264
Lisandväärtus [mln €] - Value added [Mio €]	563	645	631	484	533
Kogutootlikkus lisandväärtuse alusel - Total productivity on the basis of value added	0,28	0,28	0,27	0,27	0,23
Ehitus - Construction					
Ettevõtete arv - Number of enterprises	227	271	260	196	140
Tööga hõivatud isikute arv - Number of persons employed	13 607	15 620	13 949	10 449	8 439
Toodangu väärtus [mln €] - Production value [Mio €]	904	1 143	1 014	640	522
Lisandväärtus [mln €] - Value added [Mio €]	312	412	329	211	164
Kogutootlikkus lisandväärtuse alusel - Total productivity on the basis of value added	0,21	0,22	0,19	0,19	0,19
Hulgi- ja jaekaubandus; mootorsõidukite ja mootorrattaste remont - Wholesale and retail trade; repair of motor vehicles and motorcycles					
Ettevõtete arv - Number of enterprises	421	431	429	383	320
Tööga hõivatud isikute arv - Number of persons employed	29 607	32 686	33 571	29 229	26 063

	2006	2007	2008	2009	2010
Toodangu väärtus [mln €] - Production value [Mio €]	1 313	1 472	1 371	988	1 040
Lisandväärtus [mln €] - Value added [Mio €]	694	803	676	436	489
Kogutootlikkus lisandväärtuse alusel - Total productivity on the basis of value added	0,12	0,11	0,10	0,09	0,10
Veondus ja laondus - Transportation and storage					
Ettevõtete arv - Number of enterprises	126	138	135	127	111
Tööga hõivatud isikute arv - Number of persons employed	17 538	18 372	17 359	15 657	15 380
Toodangu väärtus [mln €] - Production value [Mio €]	1 236	1 373	1 445	1 300	1 446
Lisandväärtus [mln €] - Value added [Mio €]	360	395	394	453	474
Kogutootlikkus lisandväärtuse alusel - Total productivity on the basis of value added	0,29	0,28	0,26	0,35	0,34
Info ja side - Information and communication					
Ettevõtete arv - Number of enterprises	106	115	118	105	97
Tööga hõivatud isikute arv - Number of persons employed	7 894			8 809	
Toodangu väärtus [mln €] - Production value [Mio €]	809			929	
Lisandväärtus [mln €] - Value added [Mio €]	379			432	
Kogutootlikkus lisandväärtuse alusel - Total productivity on the basis of value added	0,56			0,51	
Kutse-, teadus- ja tehnikaalane tegevus - Professional-, scientific and technical activity					
Ettevõtete arv - Number of enterprises	108	113	125	116	101
Tööga hõivatud isikute arv - Number of persons employed	4 578	4 895	5 425	4 756	3 814
Toodangu väärtus [mln €] - Production value [Mio €]	193	237	270	224	185
Lisandväärtus [mln €] - Value added [Mio €]	120	139	161	129	110
Kogutootlikkus lisandväärtuse alusel - Total productivity on the basis of value added	0,76	0,70	0,67	0,63	0,65
Haldus- ja abitegevused - Administrative and support service activities					
Ettevõtete arv - Number of enterprises	147	146	172	161	143
Tööga hõivatud isikute arv - Number of persons employed	17 226	17 941	19 411	19 130	18 759
Toodangu väärtus [mln €] - Production value [Mio €]	324	405	486	406	398
Lisandväärtus [mln €] - Value added [Mio €]	199	244	271	252	254
Kogutootlikkus lisandväärtuse alusel - Total productivity on the basis of value added	0,62	0,61	0,54	0,60	0,64
Tervishoid ja sotsiaalhoolekanne - Human health and social work activities					
Ettevõtete arv - Number of enterprises	35	33	35	37	36
Tööga hõivatud isikute arv - Number of persons employed	1 576	1 623	1 777	1 854	1 788
Töötajate arv - Number of employees	1 574	1 619	1 774	1 851	1 784
Toodangu väärtus [mln €] - Production value [Mio €]	36	44	54	53	49
Lisandväärtus [mln €] - Value added [Mio €]	21	27	34	32	30
Kogutootlikkus lisandväärtuse alusel - Total productivity on the basis of value added	0,62	0,65	0,67	0,64	0,63
Kunst, meelelahutus ja vaba aeg - Arts, entertainment and recreation					
Ettevõtete arv - Number of enterprises	22	19	25	25	25
Tööga hõivatud isikute arv - Number of persons employed	2 138		2 418	1 897	1 564
Töötajate arv - Number of employees	2 135		2 413	1 895	1 563
Toodangu väärtus [mln €] - Production value [Mio €]	126		131	97	101
Lisandväärtus [mln €] - Value added [Mio €]	64		50	25	28
Kogutootlikkus lisandväärtuse alusel - Total productivity on the basis of value added	0,69		0,40	0,23	0,29

Tabel esitab Tallinna 20 või enama tööga hõivatuga ettevõtete andmed - The table presents the data of Tallinn enterprises with 20 or more persons employed

Allikas - Source: Eesti Statistikaamet - Statistics Estonia

12.23 Kaupade väljavedu ja sissevedu Exports and imports

		2007	2008	2009	2010	2011
Tallinn	Eksport [mln €] - Exports [Mio €]	3 154	3 421	2 502	3 729	5 307
	Ettevõtete arv - Number of enterprises	4 085	4 233	4 393	4 725	5 312
	Import [mil €] - Imports [Mio €]	6 475	6 091	3 863	5 209	7 204
	Ettevõtete arv - Number of enterprises	7 419	7 611	7 105	7 125	8 342
Eesti -	Eksport [mln €] - Exports [Mio €]	8 034	8 470	6 487	8 745	12 022
	Ettevõtete arv - Number of enterprises	8 724	9 198	9 904	10 682	11 919
	Import [mil €] - Imports [Mio €]	11 439	10 896	7 270	9 252	12 631
	Ettevõtete arv - Number of enterprises	13 782	14 172	13 161	13 273	15 816

Allikas - Source: Eesti Statistikaamet - Statistics Estonia

12.24 Kaupade väljavedu ja sissevedu SITC kaubajaotise järgi Exports and imports by SITC commodity section

		2007	2008	2009	2010	2011
Eesti - Estonia	Kaubad kokku [mln €] - Commodities total [Mio €]					
	Eksport - Exports	8 034	8 470	6 487	8 745	10 022
	Import - Imports	11 439	10 896	7 270	9 252	12 631
	7 Masinad ja transpordivahendid - 7 Machinery and transport equipment					
	Eksport - Exports	2 366	2 501	1 687	2 544	3 889
	Import - Imports	4 061	3 529	1 840	2 819	4 464
	6 Valmistooted, klassifitseeritud peamiselt materjali järgi - 6 Manufactured goods classified chiefly by material					
	Eksport - Exports	1 496	1 614	1 086	1 368	1 742
	Import - Imports	2 130	1 984	1 160	1 563	1 969
	8 Muud valmistooted - 8 Miscellaneous manufactured articles					
	Eksport - Exports	1 269	1 288	1 082	1 356	1 650
	Import - Imports	1 137	1 116	850	961	1 058
	3 Mineraalsed kütused, õlid, nendega seotud materjalid - 3 Mineral fuels, lubricants and related materials					
	Eksport - Exports	965	968	1 056	1 351	2 018
	Import - Imports	1 579	1 707	1 392	1 580	2 232

Allikas - Source: Eesti Statistikaamet - Statistics Estonia

12.25 Kaupade väljavedu ja sissevedu riikide järgi Exports and imports by countries

		2007	2008	2009	2010	2011
Eesti - Estonia	Kokku [mln €] - Total [Mio €]					
	Eksport - Exports	8 034	8 470	6 487	8 745	12 022
	Import - Imports	11 439	10 896	7 270	9 252	12 631
	Rootsi - Sweden					
	Eksport - Exports	1 070	1 170	817	1 364	1 877
	Import - Imports	1 214	1 091	611	1 008	1 334
	Soome - Finland					
	Eksport - Exports	1 422	1 558	1 201	1 488	1 805
	Import - Imports	1 772	1 540	1 047	1 377	1 586
	Venemaa - Russia					
	Eksport - Exports	710	880	601	844	1 324
	Import - Imports	1 157	832	597	763	1 044
	Läti - Latvia					
	Eksport - Exports	924	844	613	778	956
	Import - Imports	851	988	765	1 013	1 362

Allikas - Source: Eesti Statistikaamet - Statistics Estonia

12.26

Ettevõtete investeeringud põhivarasse jooksevhindades
Enterprises' investments in fixed assets at current prices

		2006	2007	2008	2009	2010
Tallinn	Ettevõtete arv - Number of enterprises	1 847	1 917	1 925	1 704	1 463
	Tööga hõivatud isikute arv - Number of persons employed	146 143	154 678	152 840	131 641	120 913
	Töötajate arv - Number of employees	145 944	154 410	152 617	131 458	120 760
	Investeeringud põhivarasse (k.a kapitalirent) kokku - Investments in fixed assets (included financial leasing)	901	1 239	1 060	686	656
	Investeeringud materiaalsesse põhivarasse (k.a kapitalirent) - Investments in tangible assets (included financial leasing)	876	1 157	1 014	607	632
	Ehitiste soetamine - Acquisition of buildings, structures	89	71	54	8	19
	Ehitamine ja ehitiste rekonstrueerimine - Construction, alteration of buildings, structures	269	405	402	222	260
	Transpordivahendid - Vehicles	128	177	103	32	59
	Arvutid ja arvutisüsteemid - Computers	31	36	31	19	15
	Muud seadmed, masinad, inventar - Other equipment, machinery, inventory	302	385	388	285	259
	Maa - Land	53	77	31	40	21
	Muu materiaalne põhivara - Other tangible assets	4	5	5	1	
	Investeeringud immateriaalsesse põhivarasse (k.a kapitalirent) - Investments in intangible assets	25	83	46	79	23
	Arvutitarkvara - Software	12	16	26	16	11
	Kontsesioonid, patendid, litsentsid, kaubamärgid - Concessions, patents, licences, trade marks	6	12	7	5	3
	Firmaväärtus - Goodwill		52	11	55	6
	Arenguväljaminekud - Development costs				1	1
	Muu immateriaalne põhivara - Other intangible assets	6	2	3	3	2
	Materiaalse põhivara müük müügihinnas - Sales of tangible investment goods at selling price	159	165	105	115	84

Tabel esitab 20 või enama tööga hõivatuga ettevõtete andmed - The table presents the data of enterprises with 20 or more persons employed

Aasta lõpu seisuga - At the end of the year

Mõõtühik [mln €] - Unit [Mio €]

Allikas - Source: Eesti Statistikaamet - Statistics Estonia

12.27

Kulutused teadus- ja arendustegevusele ja nende rahastamine
Research and development expenditures and their financing

		2006	2007	2008	2009	2010
Eesti - Estonia	SKP jooksevhindades [mln €] - GDP at current prices [Mio €]	13 390,8	16 069,4	16 304,2	13 839,6	14 305,3
	Kulutused teadus- ja arendustegevusele [mln €] - Expenditure on research and development [Mio €]	151,0	173,7	208,0	197,4	232,8
	Teadus- ja arendustegevuse kulutuste osatähtsus SKPs [%] - Expenditure on research and development as % of GDP	1,13	1,08	1,28	1,43	1,63
	Valitsemissektori kogukulud [mln €] - General government expenditure [Mio €]	4 499,7	5 460,2	6 437,6	6 259,7	5 811,1
	Teadus- ja arendustegevuse rahastamine riigi- ja kohalikust eelarvest [mln €] - Public financing of research and development [Mio €]	67,3	79,3	104,1	96,4	102,8
	Teadus- ja arendustegevuse rahastamise osatähtsus valitsemissektori kogukuludes [%] - Public financing of research and development as % from general government expenditure	1,5	1,45	1,62	1,54	1,77

Allikas - Source: Eesti Statistikaamet - Statistics Estonia

12.28 Arvuteid kasutavad ettevõtted Enterprises using computers

		2008	2009	2010	2011	2012
Eesti - Estonia	Arvuteid kasutavate ettevõtete osatähtsus - Percentage of enterprises using computers	97,1	96,0	96,5	96,2	97,0
	Arvuteid kasutavate hõivatute osatähtsus - Percentage of employees using computers				46,5	47,4
	Interneti püsiühendust omavate ettevõtete osatähtsus - Percentage of enterprises having broadband access to Internet	87,6	86,1	87,8	89,9	93,9
	Veebilehte omavate ettevõtete osatähtsus - Percentage of enterprises having a web site	64,1	65,7	68,3	70,2	72,1

Uuriti 10 ja enama töötajaga ettevõtteid - The survey covered enterprises with at least 10 persons employed

Mõõtühik [%] - Unit [%]

Allikas - Source: Eesti Statistikaamet - Statistics Estonia

12.29 Avaliku sektoriga elektrooniliselt suhtlevad ettevõtted Enterprises with electronic interaction with public authorities

		2007	2008	2009	2010	2011
Eesti - Estonia	Täidetud blankette tagastanud ettevõtete osatähtsus - Percentage of enterprises returned filled in forms	64,7	66,6	71,0	84,2	97,6
	Elektroonilist asjaajamist kasutanud ettevõtete osatähtsus - Percentage of enterprises used electronic records management		51,8	57,2	63,3	96,7
	Blankette saanud ettevõtete osatähtsus - Percentage of enterprises obtained forms	77,9	78,3	80,9	89,4	87,6
	Infot saanud ettevõtete osatähtsus - Percentage of enterprises obtained information	77,9	80,7	82,6	89,1	87,5

Uuriti 10 ja enama töötajaga ettevõtteid - The survey covered enterprises with at least 10 persons employed

Mõõtühik [%] - Unit [%]

Allikas - Source: Eesti Statistikaamet - Statistics Estonia

13. EHITUS - CONSTRUCTION

13.1 Ehitusloa saanud ja kasutusse lubatud eluruumid (uusehitus) Building permits granted for construction of dwellings (new dwellings)

		2007	2008	2009	2010	2011
Eesti - Estonia	Eluruumide arv - Dwellings total					
	Ehitusluba - Building permits granted	8 925	5 468	2 081	2 581	2 830
	Kasutusluba - Building completion	7 073	5 300	3 026	2 324	1 918
	Eluruumide pind [1 000 m ²] - Floor area of dwelling [1,000 m ²]					
	Ehitusluba - Building permits granted	1 004	608	274	286	310
	Kasutusluba - Building completion	567	458	305	237	206
	Eluruumi keskmine suurus [m ²] - Average floor area of dwellings [m ²]					
	Ehitusluba - Building permits granted	113	111	132	111	110
	Kasutusluba - Building completion	80	87	101	102	107

Allikas - Source: Eesti Statistikaamet, Majandus- ja Kommunikatsiooniministeerium, riiklik ehitisregister - Statistics Estonia, Ministry of Economic Affairs and Communications, State Construction Register

13.2 Kasutusse lubatud eluruumid omaniku järgi (uusehitus) Dwelling completions by type of owner (new dwellings)

		2007	2008	2009	2010	2011
Eesti - Estonia	Eluruumide arv - Dwellings total	7 073	5 300	3 026	2 324	1 918
	Eraisik - Private person	2 510	1 896	1 421	993	815
	Kohalik omavalitsus - Local government	29	22	136	2	3
	Muu omanik - Other owner	4 534	3 382	1 469	1 329	1 100
	Eluruumide pind [m ²] - Floor area of dwellings [m ²]	566 675	458 415	304 982	237 818	205 923
	Eraisik - Private person	259 311	227 834	193 149	151 558	127 774
	Kohalik omavalitsus - Local government	1 725	876	7 279	316	711
	Muu omanik - Other owner	305 639	229 705	104 554	85 944	77 438

Allikas - Source: Eesti Statistikaamet, Majandus- ja Kommunikatsiooniministeerium, riiklik ehitisregister - Statistics Estonia, Ministry of Economic Affairs and Communications, State Construction Register

13.3 Ehitamise korraldamine Construction requirements

		2007	2008	2009	2010	2011
Tallinn	Algatatud detailplaneeringud - Initiated detailed plans	129	117	125	75	106
	Kehtestatud detailplaneeringud - Adopted detailed plans	103	102	91	99	67
	Laekus projekteerimistingimuste taotlusi - Submitted design criteria	372	1 090	1 139	1 292	1 318
	Valminud projekteerimistingimused väljastamiseks - Prepared design criteria for issuing	1 205	824	768	843	954
	Väljastatud ehitusload - Issued building permits	2 548	2 313	1 973	1 985	2 328

Allikas - Source: Tallinna Linnaplaneerimise Amet - Tallinn City Planning Department

13.4 Kasutusse lubatud eluruumid elamu tüübi järgi (uusehitus) Dwelling completions by type of residential building (new dwellings)

		2007	2008	2009	2010	2011
Tallinn	Elamud kokku - Dwellings total					
	Eluruumide arv - Dwellings total	3 121	3 026	1 591	1 266	1 021
	Eluruumide pind [m ²] - Floor area of dwellings [m ²]	237 125	221 317	124 082	103 284	86 561
	Ühepere-, kahepere- ja ridaelamud - One-family, two-family dwellings and terraced houses					
	Eluruumide arv - Dwellings total	306	206	166	165	154
	Eluruumide pind [m ²] - Floor area of dwellings [m ²]	54 835	39 515	36 622	34 718	31 247

		2007	2008	2009	2010	2011
Harjumaa	Elamud kokku - Dwellings total					
Harju county	Eluruumide arv - Dwellings total	5 232	3 854	2 324	1 685	1 492
	Eluruumide pind [m ²] - Floor area of dwellings [m ²]	417 789	326 881	221 821	166 773	151 919
	Ühepere-, kahepere- ja ridaelamud - One-family, two-family dwellings and terraced houses					
	Eluruumide arv - Dwellings total	917	849	675	525	491
	Eluruumide pind [m ²] - Floor area of dwellings [m ²]	139 710	133 109	118 987	93 703	86 732
Eesti -	Elamud kokku - Dwellings total					
Estonia	Eluruumide arv - Dwellings total	7 073	5 300	3 026	2 324	1 918
	Eluruumide pind [m ²] - Floor area of dwellings [m ²]	566 675	458 415	304 982	237 818	205 923
	Ühepere-, kahepere- ja ridaelamud - One-family, two-family dwellings and terraced houses					
	Eluruumide arv - Dwellings total	1 412	1 384	1 122	921	829
	Eluruumide pind [m ²] - Floor area of dwellings [m ²]	207 270	210 581	187 389	150 813	135 991

Allikas - Source: Eesti Statistikaamet, Majandus- ja Kommunikatsiooniministeerium, riiklik ehitisregister - Statistics Estonia, Ministry of Economic Affairs and Communications, State Construction Register

13.5 Kasutusse lubatud eluruumid elamu tüübi järgi (uusehitus) Dwelling completions by type of building (new dwellings)

		2007	2008	2009	2010	2011
Tallinn	Elamud kokku - Buildings total	3 121	3 026	1 591	1 266	1 021
	Ühepereelamud - One-family houses	135	140	124	95	95
	Kahepereelamud - Two-family houses	86	50	42	38	34
	Ridaelamud - Terraced houses	85	16		32	25
	1–2korruselised - 1–2storey houses	52	58	20	4	19
	3–5korruselised - 3–5storey houses	1 053	1 238	241	133	409
	6–8korruselised - 6–8storey houses	1 502	1 254	1 096	652	439
	9- ja enamakorruselised - 9- and more storey houses	208	270	68	312	0
	Eluruumide pind [m ²] - Floor area of dwellings [m ²]	237 125	221 317	124 082	103 284	86 561
	Ühepereelamud - One-family houses	30 264	30 557	30 258	24 409	22 051
	Kahepereelamud - Two-family houses	12 802	6 767		5 843	5 404
	Ridaelamud - Terraced houses	11 770	2 191		4 466	3 793
	1–2korruselised - 1–2storey houses	4 125	6 112	1 356	753	1 783
	3–5korruselised - 3–5storey houses	73 251	80 666	15 884	8 158	25 427
	6–8korruselised - 6–8storey houses	94 266	74 807	65 382	40 006	28 104
	9- ja enamakorruselised - 9- and more storey houses	10 648	20 217	4 838	19 649	0

Allikas - Source: Eesti Statistikaamet, Majandus- ja Kommunikatsiooniministeerium, riiklik ehitisregister - Statistics Estonia, Ministry of Economic Affairs and Communications, State Construction Register

13.6 Kasutusse lubatud eluruumid tubade arvu järgi (uusehitus) Dwelling completions by number of rooms (new dwellings)

		2007	2008	2009	2010	2011
Tallinn	Eluruumide arv - Number of dwellings					
	Eluruumid kokku - Dwellings total	3 121	3 026	1 591	1 266	1 021
	1toalised - 1 room and a kitchen	465	541	247	190	84
	2toalised - 2 rooms and a kitchen	1 234	1 176	630	439	348
	3toalised - 3 rooms and a kitchen	802	783	441	374	365
	4toalised - 4 rooms and a kitchen	462	351	142	162	126
	5toalised - 5 rooms and a kitchen	113	131	84	65	66
	6toalised - 6 rooms and a kitchen	33	24	33	18	22
	7toalised - 7 rooms and a kitchen	9	8	7	14	3
	8- ja enamatoalised - 8 or more rooms and a kitchen	3	12	7	4	7
	Eluruumide pind [m ²] - Floor area of dwellings [m ²]					
	Eluruumid kokku - Dwellings total	237 125	221 317	124 082	103 284	86 561
	1toalised - 1 room and a kitchen	17 387	19 853	9 338	7 160	2 778
	2toalised - 2 rooms and a kitchen	68 223	64 791	34 976	24 078	17 793
	3toalised - 3 rooms and a kitchen	61 867	60 907	33 365	27 785	27 612
	4toalised - 4 rooms and a kitchen	56 388	40 136	15 958	20 257	17 102
	5toalised - 5 rooms and a kitchen	20 701	22 902	17 228	12 878	12 683

	2007	2008	2009	2010	2011
6toalised - 6 rooms and a kitchen	8 535	5 613	8 179	4 736	5 302
7toalised - 7 rooms and a kitchen	3 040	2 819	2 838	4 532	715
8- ja enamatoalised - 8 or more rooms and a kitchen	985	4 295	2 202	1 858	2 576

Allikas - Source: Eesti Statistikaamet, Majandus- ja Kommunikatsiooniministeerium, riiklik ehitisregister - Statistics Estonia, Ministry of Economic Affairs and Communications, State Construction Register

13.7 Ehitusloa saanud ja kasutusse lubatud mitteeluhooned (uusehitus) Building permits granted and non-residential building completions (new dwellings)

	2007	2008	2009	2010	2011
Eesti - Estonia					
Hoonete arv - Number of non-residential buildings					
Ehitusluba - Building permits	2 554	3 062	2 760	2 449	2 410
Kasutusluba - Construction completed	1 095	993	964	815	720
Hoonete kasulik pind [1 000 m ²] - Useful floor area [1,000 m ²]					
Ehitusluba - Building permits	1 319	1 304	817	582	732
Kasutusluba - Construction completed	921	1 005	798	425	426

Allikas - Source: Eesti Statistikaamet, Majandus- ja Kommunikatsiooniministeerium, riiklik ehitisregister - Statistics Estonia, Ministry of Economic Affairs and Communications, State Construction Register

13.8 Ehitusloa saanud mitteeluhooned (uusehitus) Building permits granted for construction of non-residential buildings (new dwellings)

	2007	2008	2009	2010	2011
Tallinn					
Hoonete arv - Number of non-residential buildings	123	108	115	88	101
Tööstushooned - Industrial buildings	6	13	8	10	11
Kaubandushooned - Commercial buildings	9	6	24	9	10
Kontori-, haldushooned - Office buildings	25	14	16	5	7
Transpordihooned - Transport buildings	7	4	5	3	4
Hoidlad, laomajandushooned - Buildings for storage	14	6	4	7	2
Toitlustushooned - Buildings for catering facilities	1	3	3	3	2
Teenindushooned - Buildings for service activities	6	4	1	1	2
Spordi-, tervisekeskuste hooned - Sports buildings		1	2	1	1
Haridus-, teadushooned - Educational buildings	1	4	1	1	1
Hooldusasutuste hooned - Buildings for institutional care		1		1	1
Kultuurihooned - Cultural buildings		1			1
Põllu-, metsa-, jahi-, kalamajandushooned - Buildings for agriculture, forestry, fishing and hunting				1	1
Side-, raadio- ja televisioonihooned - Buildings for communication, radio, television	1			1	
Majutushooned - Accommodation buildings	3	1	2		
Kultushooned - Buildings of worship					
Tervishoiuhooned - Buildings for health care					
Muud mitteeluhooned - Other non-residential buildings	50	50	49	45	58
Kasulik pind [1 000 m ²] - Usable floor area [1,000 m ²]	433	160	170	65	130
Harjumaa - Harju county					
Hoonete arv - Number of non-residential buildings	901	892	781	709	686
Kasulik pind [1 000 m ²] - Usable floor area [1,000 m ²]	746	533	379	171	265
Eesti - Estonia					
Hoonete arv - Number of non-residential buildings	2 554	3 062	2 760	2 449	2 410
Kasulik pind [1 000 m ²] - Usable floor area [1,000 m ²]	1 319	1 304	817	582	732

Allikas - Source: Eesti Statistikaamet, Majandus- ja Kommunikatsiooniministeerium, riiklik ehitisregister - Statistics Estonia, Ministry of Economic Affairs and Communications, State Construction Register

13.9 Kasutusse lubatud mitteeluhooned (uusehitus) Non-residential building completions (new dwellings)

		2007	2008	2009	2010	2011
Tallinn	Hoonete arv - Number of non-residential buildings	76	64	84	44	29
	Tööstushooned - Industrial buildings	6	3	10	6	5
	Kaubandushooned - Commercial buildings	10	9	21	4	4
	Kontori-, haldushooned - Office buildings	15	17	17	10	3
	Hoidlad, laomajandushooned - Buildings for storage	7	6	2	1	3
	Transpordihooned - Transport buildings	8	7	9	2	2
	Teenindushooned - Buildings for service activities	8	4	1	1	2
	Hooldusasutuste hooned - Buildings for institutional care			1	11	1
	Toitlustushooned - Buildings for catering facilities	2		2	1	1
	Majutushooned - Accommodation buildings	5	1	2		1
	Kultuurihooned - Cultural buildings			1		1
	Spordi-, tervisekeskuste hooned - Sports buildings	3		1	1	
	Haridus-, teadushooned - Educational buildings	1	4	3		
	Ühiselamud - Hostels	1	1	2		
	Suvilad ja aiamajad - Summer- and garden-houses					
	Tervishoiuhooned - Buildings for health care					
	Põllu-, metsa-, jahi-, kalamajandushooned - Buildings for agriculture, forestry, fishing and hunting					
	Side-, raadio- ja televisioonihooned - Buildings for communication, radio, television					
	Muud mitteeluhooned - Other non-residential buildings	10	12	12	7	6
	Kasulik pind [1 000 m ²] - Usable floor area [1,000 m ²]	332	271	368	73	39
Harjumaa - Harju county	Hoonete arv - Number of non-residential buildings	255	247	214	176	128
	Kasulik pind [1 000 m ²] - Usable floor area [1,000 m ²]	555	516	516	177	93
Eesti - Estonia	Hoonete arv - Number of non-residential buildings	1 095	993	964	815	720
	Kasulik pind [1 000 m ²] - Usable floor area [1,000 m ²]	921	1 005	798	425	326

Allikas - Source: Eesti Statistikaamet, Majandus- ja Kommunikatsiooniministeerium, riiklik ehitisregister - Statistics Estonia, Ministry of Economic Affairs and Communications, State Construction Register

13.10 Ehitustööd jooksevhindades Construction activities at current prices

		2006	2007	2008	2009	2010
Eesti - Estonia	Ehitusettevõtete ehitustööd [mln €] - Construction activities of construction enterprises [Mio €]					
	Ehitustööd kokku - Construction activities total	3 495,9	4 409,1	4 101,8	2 565,5	2 273,3
	Eestis - In Estonia	3 342,1	4 137,8	3 757,2	2 325,6	2 004,0
	Välisriikides - In foreign countries	153,8	271,3	344,7	239,9	269,4
	Omavalitsustel Eestis tehtud ehitustööd - Construction production in Estonia	2 208,9	2 757,6	2 397,4	1 514,6	1 275,4
	Remont - Repair work	1 066,8	1 340,3	1 227,6	905,0	800,6
	Ehitustööde osatähtsus [%] - Proportion of construction activities [%]					
	Ehitustööd kokku - Construction activities total	100	100	100	100	100
	Eestis - In Estonia	96	94	92	91	88
	Välisriikides - In foreign countries	4	6	8	9	12
	Omavalitsustel Eestis tehtud ehitustööd - Construction production in Estonia	100	100	100	100	100
	Remont - Repair work	48	49	51	60	63

Allikas - Source: Eesti Statistikaamet - Statistics Estonia

13.11 Omal jõul tehtud ehitustööd Construction production in Estonia

	2006	2007	2008	2009	2010
Tallinn	761,0	931,6	836,0	499,0	377,3
Harjumaa - Harju county	1 210,8	1 474,2	1 252,6	713,2	589,5
Eesti - Estonia	2 208,9	2 757,6	2 397,4	1 514,6	1 275,4

Jooksevhinnad [mln €] - Current prices [Mio €]

Allikas - Source: Eesti Statistikaamet - Statistics Estonia

14. ÕIGUSRIKKUMISED. ÕNNETUSJUHTUMID - VIOLATION OF LAW. ACCIDENTS

14.1 Registreeritud kuriteod Tallinna linnaosades Recorded offences in Tallinn districts

		2007	2008	2009	2010	2011
Tallinn	Kuriteod kokku - Offences total	20 671	20 732	20 203	20 035	16 906
	I astme kuriteod - 1 st degree offences	1 142	1 282	939	831	727
	II astme kuriteod - 2 nd degree offences	19 529	19 450	19 264	19 204	16 179
	Isikuvastane kuritegu - Offences against the person	2 174	2 217	1 933	1 939	2 148
	Tapmine - Manslaughter	28	27	22	22	27
	Mõrv - Murder	7	2	7	5	6
	Ähvardamine - Threatening	268	227	183	190	247
	Raske tervisekahjustuse tekitamine - Causing serious damage to health	52	50	32	29	27
	Kehaline väärkohtlemine - Physical abuse	1 666	1 773	1 544	1 572	1 689
	Vägistamine - Rape	41	49	38	23	31
	Süüteoed perekonna ja alaealiste vastu - Offences against family and minors	83	98	111	147	111
	Rahvatervisevastane kuritegu - Offences against public health	476	617	405	426	398
	Varavastane kuritegu - Offences against property	13 298	13 381	14 074	13 762	10 857
	Vargus - Larceny	11 076	11 300	11 847	11 996	9 320
	Röövimine - Robbery	493	505	354	308	237
	Omastamine - Embezzlement	493	257	329	231	244
	Kelmus - Fraud	747	755	897	771	469
	Avaliku rahu vastane kuritegu - Offences against public peace	1 649	1 638	1 559	1 605	1 043
	Liikluskuritegu - Traffic offences	1 063	894	718	815	993
	Haabersti					
	Kuriteod kokku - Offences total	1 101	999	1 062	1 075	976
	Kehaline väärkohtlemine - Physical abuse	120	113	84	72	77
	Vargus - Larceny	557	534	715	742	632
	Kelmus - Fraud	34	50	33	35	32
	Omavoliline sissetung - Illegal entry	21	29	43	50	26
	Kesklinn - Centre					
	Kuriteod kokku - Offences total	7 267	7 219	6 269	6 382	5 549
	Kehaline väärkohtlemine - Physical abuse	444	417	384	389	436
	Vargus - Larceny	4 005	4 003	3 809	4 070	3 304
	Kelmus - Fraud	284	289	320	215	114
	Omavoliline sissetung - Illegal entry	159	238	293	333	224
	Kristiine					
	Kuriteod kokku - Offences total	1 449	1 345	1 531	1 495	1 353
	Kehaline väärkohtlemine - Physical abuse	74	81	66	68	84
	Vargus - Larceny	867	874	1 057	1 000	860
	Kelmus - Fraud	38	38	36	61	31
	Omavoliline sissetung - Illegal entry	40	52	106	85	63
	Lasnamäe					
	Kuriteod kokku - Offences total	4 034	4 185	3 945	4 225	3 473
	Kehaline väärkohtlemine - Physical abuse	405	563	493	508	541
	Vargus - Larceny	2 097	2 248	2 184	2 436	1 678
	Kelmus - Fraud	221	143	205	174	130
	Omavoliline sissetung - Illegal entry	135	154	166	185	114
	Mustamäe					
	Kuriteod kokku - Offences total	1 818	1 706	1 932	2 037	1 581
	Kehaline väärkohtlemine - Physical abuse	159	137	123	150	157
	Vargus - Larceny	997	1 017	1 205	1 264	887
	Kelmus - Fraud	58	54	73	106	65
	Omavoliline sissetung - Illegal entry	63	63	117	130	66
	Nõmme					
	Kuriteod kokku - Offences total	988	1 068	1 111	954	965
	Kehaline väärkohtlemine - Physical abuse	59	75	57	72	80
	Vargus - Larceny	515	616	696	546	575
	Kelmus - Fraud	39	21	57	49	28
	Omavoliline sissetung - Illegal entry	44	45	65	66	59

		2007	2008	2009	2010	2011
	Pirita					
	Kuriteod kokku - Offences total	451	476	449	506	395
	Kehaline väärkohtlemine - Physical abuse	30	52	36	47	45
	Vargus - Larceny	305	300	302	306	220
	Kelmus - Fraud	6	6	9	31	4
	Omavoliline sissetung - Illegal entry	20	24	30	29	24
	Põhja-Tallinn - Northern Tallinn					
	Kuriteod kokku - Offences total	3 144	2 897	2 792	2 632	2 227
	Kehaline väärkohtlemine - Physical abuse	372	314	270	244	265
	Vargus - Larceny	1 632	1 561	1 568	1 455	1 162
	Kelmus - Fraud	99	80	43	73	51
	Omavoliline sissetung - Illegal entry	58	146	165	207	116
Harjumaa - Harju county	Kuriteod kokku - Offences total	25 756	25 702	24 313	24 105	20 526
	I astme kuriteod - 1 st degree offences	1 317	1 410	1 062	937	811
	II astme kuriteod - 2 nd degree offences	24 439	24 292	23 251	23 168	19 715
Eesti- Estonia	Kuriteod kokku - Offences total	50 375	50 977	48 359	48 340	42 567
	I astme kuriteod - 1 st degree offences	2 681	2 965	2 278	1 842	1 798
	II astme kuriteod - 2 nd degree offences	47 694	48 012	46 081	46 498	40 769

Allikas - Source: Justiitsministeerium, Eesti Statistikaamet - Ministry of Justice of Estonia, Statistics Estonia

14.2 Registreeritud tänavakuriteod Tallinna linnaosades Recorded street offences in Tallinn districts

		2007	2008	2009	2010	2011
Tallinn	Kokku - Total					
	Tänavakuriteod - Street offences	7 792	7 546	7 084	7 488	6 148
	Tänavakuriteod 1 000 elaniku kohta - Street offences per 1,000 inhabitants	19,5	18,7	17,5	18,3	14,8
	Haabersti					
	Tänavakuriteod - Street offences	420	364	405	416	342
	Tänavakuriteod 1 000 elaniku kohta - Street offences per 1,000 inhabitants	10,7	9,1	9,9	10,1	8,2
	Kesklinn - Centre					
	Tänavakuriteod - Street offences	2 681	2 582	2 378	2 574	2 152
	Tänavakuriteod 1 000 elaniku kohta - Street offences per 1,000 inhabitants	57,2	53,9	49,1	52,1	42,4
	Kristiine					
	Tänavakuriteod - Street offences	547	460	521	573	414
	Tänavakuriteod 1 000 elaniku kohta - Street offences per 1,000 inhabitants	18,5	15,7	17,8	19,4	13,8
	Lasnamäe					
	Tänavakuriteod - Street offences	1 516	1 650	1 454	1 558	1 274
	Tänavakuriteod 1 000 elaniku kohta - Street offences per 1,000 inhabitants	13,5	14,6	12,8	13,6	11,0
	Mustamäe					
	Tänavakuriteod - Street offences	742	697	760	874	618
	Tänavakuriteod 1 000 elaniku kohta - Street offences per 1,000 inhabitants	11,5	10,8	11,8	13,6	9,6
	Nõmme					
	Tänavakuriteod - Street offences	365	361	353	320	319
	Tänavakuriteod 1 000 elaniku kohta - Street offences per 1,000 inhabitants	9,4	9,4	9,2	8,4	8,3
	Pirita					
	Tänavakuriteod - Street offences	181	196	175	189	174
	Tänavakuriteod 1 000 elaniku kohta - Street offences per 1,000 inhabitants	13,3	13,7	11,8	12,3	10,8
	Põhja-Tallinn - Northern Tallinn					
	Tänavakuriteod - Street offences	1 340	1 236	1 038	984	848
	Tänavakuriteod 1 000 elaniku kohta - Street offences per 1,000 inhabitants	24,1	22,2	18,6	17,5	15,0

Allikas - Source: Põhja Politseiprefektuur - North Police Prefecture

14.3

Narkootikumidega seotud süüteod Tallinnas Drug-related offences in Tallinn under the Penal Code

		2007	2008	2009	2010	2011
Tallinn	Narkootikumidega seotud süüteod (Karistusseadustik) - Drug-related offences (Penal Code)					
	Registreeritud - Recorded	459	605	396	419	394
	Avastatud - Detected					
	Lahendatud - Resolved	298	351	284	288	262
	§ 183 Narkootilise ja psühhootropse aine väikeses koguses ebaseaduslik käitlemine - §183 Unlawful handling of small quantities of narcotic drugs or psychotropic substances					
	Registreeritud - Recorded	67	83	47	63	34
	Avastatud - Detected					
	Lahendatud - Resolved	14	71	44	74	23
	§ 184 Narkootilise ja psühhootropse aine suures koguses ebaseaduslik käitlemine - § 184 Unlawful handling of narcotic drugs or psychotropic substances					
	Registreeritud - Recorded	376	502	323	326	344
	Avastatud - Detected					
	Lahendatud - Resolved	276	262	225	258	225

Allikas - Source: Justiitsministeerium - Ministry of Justice of Estonia

14.4

Munitsipaalpolitsei Municipal police

		2007	2008	2009	2010	2011
Tallinn	Väärtegude menetlused kokku - Total proceedings of misdemeanours	2 126	29 080	68 439	65 251	49 356
	Ühistranspordiseaduse rikkumise menetlused - Proceedings of infringement of Public Transport Act		25 034	59 380	45 167	31 491
	Liiklusseaduse rikkumise menetlused - Proceedings of infringement of Traffic Act		1 491	5 933	17 402	15 153
	Tallinna linna heakorra eeskirja rikkumiste menetlused - Proceedings of infringement of Tallinn Open Space Maintenance Rules	1 852	2 257	2 768	1 765	1 161
	Tubakaseaduse rikkumise menetlused - Proceedings of infringement of Tobacco Act				400	689
	Kaubandustegevuse seaduse rikkumise menetlused - Proceedings of infringement of Commercial Activity Act			5	79	445
	Ehitusseaduse rikkumise menetlused - Proceedings of infringement of Building Act				45	136
	Koerte ja kasside pidamise eeskirja rikkumiste menetlused - Proceedings of infringement of Tallinn rules owning cats and dogs	109	126	184	189	115
	Tallinna linna jäätmehoolduseeskirja rikkumiste menetlused - Proceedings of infringement of rules of Tallinn waste management	149	132	117	91	108
	Tallinna linna kaevetööde eeskirja rikkumiste menetlused - Proceedings of infringement of Tallinn rules of navying	15	38	52	36	22
	Looduskaitseaduse rikkumise menetlused - Proceedings of infringement of Nature Conservation Act				6	19
	Tallinna linna avaliku korra eeskirja rikkumiste menetlused - Proceedings of infringement of rules of Tallinn public order	1	1	2	16	15
	Alkoholiseaduse rikkumise menetlused - Proceedings of infringement of Alcohol Act			21	55	2
	Pakendiseaduse rikkumiste menetlused - Proceedings of infringement of Packaging Act		1			
	Väärtegude lahendite jaotus - Distribution of juridical decisions of infringements					
	Rahatrahve - Monetary fines	937	27 031	65 723	53 693	32 643
	Hoiatustrahve - Cautionary fines	83	95	33	7 311	13 437
	Lõpetatud menetlusi - Proceedings terminated	192	572	1 874	2 420	2 395
	Suulisi hoiatusi - Verbal warnings	921	796	1 140	2 091	958
	Trahvid kokku [€] - Fines in total [€]	82 857	645 331	1 561 135	1 432 254	1 062 789
	Kiirmenetlus-rahatrahvid - Fast processed case fines	78 811	535 936	1 173 595	950 135	564 091
	Üldmenetlus-rahatrahvid - General case fines	1 726	107 370	386 673	338 002	222 890
	Hoiatustrahvid - Cautionary fines	2 320	2 025	867	144 117	275 808

Allikas - Source: Tallinna Munitsipaalpolitsei Amet - Tallinn Municipal Police Department

14.5 Munitsipaalpolitsei tegevus linnaosade lõikes Activities of municipal police by districts

		2007	2008	2009	2010	2011
Tallinn	Kokku - Total					
	Menetletud väärted - Proceeded misdemeanours	2 126	29 080	68 462	65 251	49 356
	Määratud trahvid [€] - Assigned fines [€]	82 857	645 331	1 561 135	1 432 254	1 062 789
	Haabersti					
	Menetletud väärted - Proceeded misdemeanours	252	1 090	1 589	1 263	2 061
	Määratud trahvid [€] - Assigned fines [€]	9 407	27 606	45 639	28 167	43 751
	Kesklinn - Centre					
	Menetletud väärted - Proceeded misdemeanours	249	11 009	27 989	29 812	20 862
	Määratud trahvid [€] - Assigned fines [€]	21 587	246 390	636 603	649 926	439 307
	Kristiine					
	Menetletud väärted - Proceeded misdemeanours	107	2 996	6 615	3 833	2 412
	Määratud trahvid [€] - Assigned fines [€]	2 935	58 512	142 505	78 368	53 264
	Lasnamäe					
	Menetletud väärted - Proceeded misdemeanours	362	3 657	5 591	8 198	8 547
	Määratud trahvid [€] - Assigned fines [€]	9 167	79 408	132 276	171 931	172 142
	Mustamäe					
	Menetletud väärted - Proceeded misdemeanours	431	2 553	4 622	4 038	3 508
	Määratud trahvid [€] - Assigned fines [€]	8 179	49 583	103 363	85 685	87 066
	Nõmme					
	Menetletud väärted - Proceeded misdemeanours	186	1 318	1 972	1 679	1 124
	Määratud trahvid [€] - Assigned fines [€]	9 704	29 853	48 968	43 020	30 902
	Pirita					
	Menetletud väärted - Proceeded misdemeanours	305	909	1 316	967	1 577
	Määratud trahvid [€] - Assigned fines [€]	9 729	21 148	24 754	21 552	29 807
	Põhja-Tallinn - Northern Tallinn					
	Menetletud väärted - Proceeded misdemeanours	234	5 548	18 768	15 461	9 265
	Määratud trahvid [€] - Assigned fines [€]	12 150	132 831	427 026	353 605	206 550

Allikas - Source: Tallinna Munitsipaalpolitsei Amet - Tallinn Municipal Police Department

14.6 Alaealiste õigusrikkumised Offences committed by minors

		2007	2008	2009	2010	2011
Tallinn	Alaealiste õigusrikkumised - Offences committed by minors	1 015	985	859	608	673
	Haabersti		105	79	32	37
	Kesklinn - Centre		104	91	67	77
	Kristiine		83	68	47	38
	Mustamäe		135	95	62	65
	Lasnamäe		272	278	165	207
	Nõmme		68	50	50	47
	Pirita		20	20	10	19
	Põhja-Tallinn - Northern Tallinn		198	178	175	183

Allikas - Source: Tallinna Haridusamet - Tallinn Education Department

14.7 Naabrivalve Neighbourhood watch

		2008	2009	2010	2011	2012
Tallinn	Kokku	145	158	158	159	162
	Haabersti	12	17	17	17	17
	Kesklinn - Centre	51	53	53	56	56
	Kristiine	16	18	18	16	17
	Lasnamäe	13	14	14	14	14
	Mustamäe	10	10	10	10	10
	Nõmme	24	25	25	25	28
	Pirita	4	6	6	6	2
	Põhja-Tallinn - Northern Tallinn	15	15	15	15	18

Allikas - Source: Eesti Naabrivalve MTÜ - Estonian Neighbourhood Watch NGO

14.8

Päästeteenistuste registreeritud sündmused Accidents registered by the fire and rescue services

		2007	2008	2009	2010	2011
Tallinn	Tulekahju - Fire	3 065	3 047	2 457	1 667	1 786
	Hukkunute arv tulekahjus - Fatalities in fire accidents	22	12	11	10	8
	Hädas olev loom või lind - Animal or bird in distress			592	863	693
	Loodusjõududest põhjustatud sündmus - Accident caused by forces of nature	81	288	92	243	180
	Naftasaadustega saastumine - Oil spill	318	263	249	225	178
	Väljasõit liiklusõnnetuse paika - Traffic accident callout	100	94	81	97	131
	Gaasiavarii - Gas escape (gas explosion)	20	20	10	28	63
	Elektrivõrgu avarii - Electricity supply accident		7	3	17	55
	Õnnetus veekogul - Water accident	10	13	8	18	33
	Kemikaalidega saastumine - Chemical contamination	13	17	17	13	12
	Pommiähvardus - Bomb threat	23	9	11	13	11
	Ekslik väljakutse - Unintentional false alarm	52	1	466	987	802
Harjumaa - Harju county	Tulekahju - Fire	4 439	4 282	3 506	2 304	2 527
Eesti - Estonia	Tulekahju - Fire	10 400	10 052	8 421	6 439	6 321

Allikas - Source: Eesti Statistikaamet, Eesti Päästemeet - Eesti Statistikaamet, Estonian Rescue Service

14.9

Tööõnnetused Occupational accidents

		2007	2008	2009	2010	2011
Tallinn	Tööõnnetused kokku - Total occupational accidents	955	1 138	885	904	1 061
	Surmaga lõppenud tööõnnetus - Fatal accidents	2	3	3		3
	Raske tööõnnetus - Serious accidents at work	347	288	184	185	214
	Kerge tööõnnetus - Minor accidents at work	606	847	698	719	844
	Tööõnnetusi 100 000 15–74a hõivatu kohta - Occupational accidents per 100,000 employed persons aged 15–74	439,9	527,8	451,1	477,3	525,8
Harjumaa - Harju county	Tööõnnetusi 100 000 15–74a hõivatu kohta - Occupational accidents per 100,000 employed persons aged 15–74	782,9	753,9	510,5	685,9	772,1
Eesti - Estonia	Tööõnnetusi 100 000 15–74a hõivatu kohta - Occupational accidents per 100,000 employed persons aged 15–74	568,1	620,7	493,3	563,1	614,2

Eesti: tööõnnetuse raskusastme (kerge, raske) määrab arst. Eurostat: raske tööõnnetusega kaasneb üle 3päevane töölt puudumine - Estonia: level of difficulty of accident (serious, minor) is determine by physician. Eurostat: serious accidents at work are those that cause more than 3 day's absence

Allikas - Source: Tervise Arengu Instituut, Tööinspeksioon - National Institute for Health Development, Estonian Labour Inspectorate

14.10

Inimkannatanutega liiklusõnnetused Traffic accidents with victims

		2007	2008	2009	2010	2011
Tallinn	Inimkannatanutega liiklusõnnetused - Traffic accidents with victims	578	483	363	371	442
	Ebakainete mootorsõidukijuhtide osalusel liiklusõnnetused - Of which traffic accidents involved drunken motor vehicle drivers	74	54	28	19	29
	Jalakäijate, mopeedijuhtide ja jalgratturite osalusel inimkannatanutega liiklusõnnetused - Of which road traffic accidents involved pedestrians, mopedists and bicyclists	288	261	198	204	258
	Liiklusõnnetused pimedaja ajal - Of which road traffic accidents in dark time	189	168	117	105	145
	Hukkunud - Persons killed	25	17	11	6	12
	Ebakainete mootorsõidukijuhtide osalusel liiklusõnnetused - Of which traffic accidents involved drunken motor vehicle drivers	9	3	1		1
	Jalakäijate, mopeedijuhtide ja jalgratturite osalusel inimkannatanutega liiklusõnnetused - Of which road traffic accidents involved pedestrians, mopedists and bicyclists	11	14	7	5	9

		2007	2008	2009	2010	2011
	Vigasaanud - Persons injured	672	537	414	425	517
	Ebakainete mootorsõidukijuhtide osalusel liiklusõnnetused - Of which traffic accidents involved drunken motor vehicle drivers	105	73	38	22	42
	Jalakäijate, mopeedijuhtide ja jalgratturite osalusel inimkannatanutega liiklusõnnetused - Of which road traffic accidents involved pedestrians, mopedists and bicyclists	292	259	208	210	267
Eesti - Estonia	Inimkannatanutega liiklusõnnetused - Traffic accidents with victims	2 450	1 869	1 505	1 347	1 492
	Hukkunud - Persons killed	196	132	100	79	101
	Vigasaanud - Persons injured	3 271	2 398	1 931	1 720	1 877

Allikas - Source: Maanteeamet - Estonian Road Administration

14.11 Vigastuste esmasjuhtude välispõhjused External causes of injuries

		2006	2007	2008	2009	2010
Tallinn	Tüdrukud, 0–14 - Girls, 0–14					
	Välispõhjused kokku (V01–Y34) - All external causes (V01–Y34)	7 554	5 706	8 119	8 098	8 059
	Juhuvigastused kokku (V01–X59) - All accidental injuries (V01–X59)	7 425	5 662	8 040	8 038	8 006
	Kukkumine (W00–W19) - Falls (W00–W19)		2 836	3 897	4 064	3 983
	Mehhaanilise jõu toime (W20–W64) - Exposure to mechanical forces (W20–W64)		2 207	3 435	3 190	3 524
	Sõidukiõnnetus (V01–V99) - Transport accidents (V01–V99)	411	222	233	302	178
	Tulistete ainete ja esemete toime (X10–X19) - Contact with heat and hot substances (X10–X19)		109	172	164	161
	Juhuslik mürgistus (X40–X49) - Accidental poisoning (X40–X49)		25	17	25	12
	Tahtlik enesekahjustamine (X60–X84) - Intentional self-harm (X60–X84)	2	1	11	6	7
	Rünne (X85–Y09) - Assault (X85–Y09)	54	33	57	43	33
	Naised, 15+ - Females 15+					
	Välispõhjused kokku (V01–Y34) - All external causes (V01–Y34)	20 692	31 509	32 174	28 137	26 658
	Juhuvigastused kokku (V01–X59) - All accidental injuries (V01–X59)	18 243	29 145	30 001	26 546	25 392
	Kukkumine (W00–W19) - Falls (W00–W19)		17 024	15 409	14 886	13 090
	Mehhaanilise jõu toime (W20–W64) - Exposure to mechanical forces (W20–W64)		6 882	9 726	7 805	8 517
	Sõidukiõnnetus (V01–V99) - Transport accidents (V01–V99)	2 131	2 872	2 394	2 120	1 722
	Tulistete ainete ja esemete toime (X10–X19) - Contact with heat and hot substances (X10–X19)		511	505	439	460
	Juhuslik mürgistus (X40–X49) - Accidental poisoning (X40–X49)		220	298	306	248
	Tahtlik enesekahjustamine (X60–X84) - Intentional self-harm (X60–X84)	105	255	259	248	223
	Rünne (X85–Y09) - Assault (X85–Y09)	917	1 442	1 529	1 117	908
	Poisid, 0–14 - Boys, 0–14					
	Välispõhjused kokku (V01–Y34) - All external causes (V01–Y34)	10 270	7 647	11 095	10 725	10 945
	Juhuvigastused kokku (V01–X59) - All accidental injuries (V01–X59)	9 900	7 477	10 848	10 558	10 765
	Kukkumine (W00–W19) - Falls (W00–W19)		3 388	5 202	5 156	4 795
	Mehhaanilise jõu toime (W20–W64) - Exposure to mechanical forces (W20–W64)		3 103	4 539	4 264	5 096
	Sõidukiõnnetus (V01–V99) - Transport accidents (V01–V99)	953	544	515	569	503
	Tulistete ainete ja esemete toime (X10–X19) - Contact with heat and hot substances (X10–X19)		164	236	243	228
	Juhuslik mürgistus (X40–X49) - Accidental poisoning (X40–X49)		21	40	32	31
	Tahtlik enesekahjustamine (X60–X84) - Intentional self-harm (X60–X84)	1		10	3	10
	Rünne (X85–Y09) - Assault (X85–Y09)	298	158	203	156	145
	Mehed, 15+ - Males 15+					
	Välispõhjused kokku (V01–Y34) - All external causes (V01–Y34)	36 164	53 567	49 122	40 767	37 356

	2006	2007	2008	2009	2010
Juhuvigastused kokku (V01–X59) - All accidental injuries (V01–X59)	32 565	48 506	44 126	35 799	33 878
Kukkumine (W00–W19) - Falls (W00–W19)		18 399	17 147	15 116	13 245
Mehhaanilise jõu toime (W20–W64) - Exposure to mechanical forces (W20–W64)		16 779	15 230	12 577	16 008
Sõidukiõnnetus (V01–V99) - Transport accidents (V01–V99)	3 518	5 023	4 033	3 873	2 328
Tuliste ainete ja esemete toime (X10–X19) - Contact with heat and hot substances (X10–X19)		772	805	589	547
Juhuslik mürgistus (X40–X49) - Accidental poisoning (X40–X49)		236	198	265	207
Tahtlik enesekahjustamine (X60–X84) - Intentional self-harm (X60–X84)	93	358	347	385	248
Rünne (X85–Y09) - Assault (X85–Y09)	1 893	3 745	3 672	3 585	2 503

Tallinn - teenuse osutaja asukoht - Tallinn - location of the health care provider

Allikas - Source: Tervise Arengu Instituut - National Institute for Health Development

15. KESKKOND. JÄÄTMEKÄITLUS - ENVIRONMENT. WASTE MANAGEMENT

15.1 Veebruari ja juuli keskmised ilmastikunäitajad Average meteorological condition in February and July

		2007	2008	2009	2010	2011
Tallinn	Veebruar - February					
	Sademete hulk [mm] - Precipitation [mm]	17	51	14	50	22
	Sademetega päevi - Number of rainy days	9	17	10	17	9
	Keskmine õhutemperatuur [°C] - Average temperature [°C]	-8,0	1,3	-4,3	-7,7	-9,6
	Päiksepaiste kestus [h] - Number of sunshine hours [h]	82	51	53	44	124
	Keskmine relatiivne niiskus [%] - Average relative humidity [%]	83	88	87	90	83
	Juuli - July					
	Sademete hulk [mm] - Precipitation [mm]	65	62	121	147	160
	Sademetega päevi - Number of rainy days	18	10	15	12	13
	Keskmine õhutemperatuur [°C] - Average temperature [°C]	16,9	16,7	16,9	21,5	20,1
	Päiksepaiste kestus [h] - Number of sunshine hours [h]	214	322	277	360	286
	Keskmine relatiivne niiskus [%] - Average relative humidity [%]	80	75	77	74	76

Allikas - Source: Eesti Statistikaamet, Eesti Meteoroloogia ja Hüdroloogia Instituut - Statistics Estonia, Estonian Institute of Meteorology and Hydrology

15.2 Tallinnas asuvad looduslikud alad Nature areas in Tallinn

		2008	2009	2010	2011	2012
Tallinn	Maastikukaitsealad (Aegna, Nõmme-Mustamäe, Pirita jõeorg) - Landscape protection areas	3	3	3	3	3
	Hoiualad (Paljassare, Pirita jõe) - Limited-conservation areas	2	2	2	2	2
	Pargid - Parks	50	50	50	50	50
	Kaitsealused pargid - Protected parks	22	22	22	22	22
	Kaitstavad looduse üksikobjektid - Protected natural objects	120	120	120	118	117
	Puud - Trees	54	54	54	52	51
	Rändrahnud ja kivikülvid - Erratic boulders and fields of boulders	48	48	48	48	48
	Erinevad pinnavormid: astangud, paljandid, maasäär, meteoriidijärg - Different reliefs: terraces, outcrops, spit, meteorite imprint	13	13	13	13	13
	Allikad - Springs	5	5	5	5	5
	Natura 2000 alad (Paljassare linnuala, Pirita loodusala, Rahumäe loodusala, Aegna loodusala) - Natura 2000 areas	3	3	4	4	4
	Avaliku kasutusega supelrannad (Pirita, Pelgurand, Kakumäe, Harku, Pikakari) - Public beaches	4	4	5	5	5

Allikas - Source: Tallinna Keskkonnaamet - Tallinn Environmental Department

15.3 Rohealad Greeneries

		2008– 2012
Tallinn	Kokku - Total	57,05
	Haabersti	9,99
	Kesklinn - Centre	10,39
	Kristiine	0,24
	Lasnamäe	7,15
	Mustamäe	1,27
	Nõmme	13,06
	Pirita	10,82
Põhja-Tallinn - Northern Tallinn	4,13	

Mõõtühik [km²] - Unit [km²]

Allikas - Source: Tallinna Linnaplaneerimise Amet - Tallinn City Planning Department

15.4 Laste mänguväljakud Tallinna linnaosades Children's playgrounds of Tallinn by districts

		2008	2009	2010	2011	2012
Tallinn	Kokku - Total	205	229	240	241	254
	Haabersti	46	48	41	41	41
	Kesklinn - Centre	16	19	19	19	19
	Kristiine	15	17	19	19	20
	Lasnamäe	29	39	53	54	61
	Mustamäe	24	29	33	33	37
	Nõmme	35	35	35	35	35
	Pirita	8	8	9	9	10
	Põhja-Tallinn - Northern Tallinn	32	34	31	31	31

Allikas - Source: Tallinna Keskkonnaamet - Tallinn Environmental Department

15.5 Vee- ja kanalisatsioonivõrgud Water and sewerage system

		2007	2008	2009	2010	2011
Tallinn	Veevõrgu pikkus [km] - Length of water network [km]	881	913	924	931	951
	Kanalisatsioonivõrgu pikkus [km] - Length of sewerage system [km]	775	815	860	882	922
	Sadeveevõrgu pikkus [km] - Length of rain water system [km]	350	381	397	390	413
	Veeühenduste arv - Number of water connections	20 541	20 627	21 552	21 454	21 454
	Reovee ühenduste arv - Number of waste water connections	16 453	17 602	19 200	19 791	19 791

Allikas - Source: Tallinna Vesi AS - Tallinn Water

15.6 Ühisveevärgi ja -kanalisatsiooni rajamine Construction of public water supply and sewerage system

		2008	2009	2010	2011	2012
Tallinn	Rajatava torustiku pikkus [m] - Length of the piping system to be constructed [m]	71 761	84 960	87 479	8 898	3 208
	Veerajatised - Water supply facilities	10 468	12 009	15 695	3 300	1 101
	Reoveekanalisatsioon - Sewerage supply facilities	40 616	55 292	50 808	850	1 139
	Sademetevee rajatised - Stormwater facilities	20 677	17 659	20 976	4 748	968
	Liitumisvõimalused - Possibilities of connection to the mains	1 771	2 313	1 557	28	32

Allikas - Source: Tallinna Kommunaalamet - Tallinn Municipal Engineering Service Department

15.7 Keskkonnakaitsekulutused Environmental protection expenditures

		2006	2007	2008	2009	2010
Harjumaa - Harju county	Kokku - Total					
	Investeeringud - Investments	2 584	3 152	2 464	1 161	890
	Jooksevkulud - Current expenditures	2 928	2 277	3 779	3 100	3 409
	Tulud keskkonnakaitsetegevusest - Receipts from environmental protection activity	18	19	82	167	100
	Heitvee käitlus - Wastewater management					
	Investeeringud - Investments	843	1 387	1 040	197	656
	Jooksevkulud - Current expenditures	208	148	280	280	863
	Tulud keskkonnakaitsetegevusest - Receipts from environmental protection activity	8	9	42	129	65
	Jäätmekäitlus - Waste management					
	Investeeringud - Investments	1 626	1 382	1 291	363	185
	Jooksevkulud - Current expenditures	2 103	1 227	2 611	1 974	1 809
	Tulud keskkonnakaitsetegevusest - Receipts from environmental protection activity	10	10	40	38	35

		2006	2007	2008	2009	2010
Eesti - Estonia	Kokku - Total					
	Investeeringud - Investments	11 706	17 670	14 746	31 181	11 331
	Jooksevkulud - Current expenditures	9 951	8 211	11 110	10 044	11 895
	Tulud keskkonnakaitsetegevusest - Receipts from environmental protection activity	371	332	516	644	672

Möötüühik [1 000 €] - Unit [1,000 €]

Allikas - Source: Eesti Statistikaamet - Statistics Estonia

15.8 Paiksete saasteallikate tekitatud õhusaaste hulk Pollution of air from stationary sources

		2007	2008	2009	2010	2011
Tallinn	Vääveldioksiid, SPV1=350 - Sulphur dioxide, LV1=350	1,8	1,5	1,3	1,2	1,4
	Lämmastikdioksiid, SPV1=250 - Nitrogen dioxide, LV1=250	21,8	16,5	14,4	17,0	15,3
	Süsinikoksiid, SPV8=10 000 - Carbon monoxide, LV8=10,000	295,0	244,7	232,1	256,8	238,0
	Peened osakesed, SPV24=50 - Particulate matter, LV24=50	29,5	26,5	22,5	14,3	13,1

SPV - saastatuse taseme piirväärtus - LV - limit value of level of pollution

Möötüühik [keskmiselt ühes kuus] - Unit [monthly average]

Allikas - Source: Eesti Statistikaamet - Statistics Estonia

15.9 Saasteained sademetes Pollutants in precipitation

		2007	2008	2009	2010	2011
Tallinn	pH	6,34	6,30	6,03	5,71	5,65
	Sulfaadid - Sulphates	0,80	0,66	1,41	0,63	0,61
	Nitraadid - Nitrates	0,53	0,50	1,12	0,46	0,46
	Kloriidid - Chlorides	1,67	1,37	2,69	1,11	1,57
	Ammoniaak - Ammonia	0,34	0,47	0,47	0,26	0,26

Möötüühik: [mg/l keskmiselt ühes kuus] - Unit [mg/l monthly average]

Allikas - Source: Eesti Statistikaamet - Statistics Estonia

15.10 Prügilatesse ladestatud jäätmed Waste collected into waste dumps

		2006	2007	2008	2009	2010
Tallinn	Kokku - Total	227,0	243,5	205,7	176,5	107,1
	Segaolmejäätmed - Domestic waste	128,4	192,6	131,8	112,3	107,1
	Ehitusjäätmed - Debris	82,1	50,9	73,9	64,2	
	Sorteerimata ehitusjäätmed - Unsorted debris					0,5

Möötüühik [1 000 tonni] - Unit [1,000 tons]

Allikas - Source: Tallinna Keskkonnaamet - Tallinn Environmental Department

15.11 Taaskasutatavad pakendijäätmed Recyclable packaging waste

		2007	2008	2009	2010	2011
Tallinn	Klaas - Glass	5,8	4,9	6,4	15,8	10,3
	Plast - Plastic	1,7	1,4	4,4	6,8	3,5
	Paber ja papp - Paper and cardboard	12,0	8,8	8,1	23,5	2,9
	Metall - Metal	0,3	0,4	0,8	1,4	0,6

Möötüühik [1 000 tonni] - Unit [1,000 tons]

Allikas - Source: Tallinna Keskkonnaamet - Tallinn Environmental Department

15.12 Elanikelt kogumisvõrgustiku kaudu kogutud ohtlikud jäätmed Hazardous waste collected from citizens in gas stations

		2007	2008	2009	2010	2011
Tallinn	Elavhõbedalambid [tk] - Mercury lamps [items]	8 338	11 109	15 994	10 249	11 272
	Akud [kg] - Storage batteries [kg]	35 463	18 349	7 766	3 238	3 308
	Patareid [kg] - Batteries [kg]	4 333	7 291	7 641	2 504	2 162
	Vanad ravimid [kg] - Old medicaments [kg]	812	1 696	1 400	462	683
	Värvid [l] - Varnishes [l]	39 696	61 943	73 537	63 364	84 370
	Õlid [l] - Oils [l]	19 355	16 422	15 994	8 081	7 397
	Õlifiltrid [kg] - Oil filters [kg]	719	620	570	267	268
	Kemikaalid [kg] - Chemicals [kg]	1 256	1 192	360	91	110
	Elavhõbedajäätmed [kg] - Mercury waste [kg]	11	20	4	2	2
	Ohtlike jäätmete pakendijäätmed [kg] - Packages of hazardous waste [kg]	2 719	2 771	7 990	8 737	10 236

Allikas - Source: Tallinna Keskkonnaamet - Tallinn Environmental Department

15.13 Probleemtoodete jäätmed Waste arising from products of concern

		2007	2008	2009	2010	2011
Tallinn	Elektri- ja elektroonikajäätmed - Waste from electrical and electronic equipment	472	389	353	160	346
	Külmikud - Refrigerators	515	211	185	77	188
	Vanarehvid * - Scrap tires *	302	8 294	299	371	323

Mõõtühik [tonn] - Unit [ton]

* - 2008. a vanarehvid koguti üle-eestilise prügikoristuse kampaania *Teeme ära* käigus - * - In 2008 scrap tyres were collected in the course of illegal waste collection initiative *Let's do it!*

Allikas - Source: Tallinna Keskkonnaamet - Tallinn Environmental Department

16. MÕISTED - DEFINITIONS

1. RAHVASTIK. MAAKASUTUS TALLINNAS - POPULATION. LAND USE IN TALLINN

Eesti ja Harjumaa rahvastikuarvestuse aluseks on 2011. aasta rahva ja eluruumide (üluspõhise) loenduse tulemused, mida täiendatakse igal aastal sünni- ja surmajuhtumite andmetega.

Aastakeskmise rahvaarv - pool elanike aasta alguse ja lõpu arvu summast. Kasutatakse ka kordajate arvutamisel.

Demograafiline tööturusurveindeks - eelseisval kümnendil tööturule sisenevate noorte (5–14aastaste) ja sealt vanuse tõttu väljalangevate inimeste (55–64aastaste) suhe. Kui indeks on ühest suurem, siseneb järgmisel kümnendil tööturule rohkem inimesi, kui sealt vanaduse tõttu potentsiaalselt välja langeb.

Elussünd - elusalt sündinud lapse ilmaetamine, s.t. elutunnustega lapse sünd, sõltumata raseduse kestusest.

Emakeel - keel, mis on omandatud varases lapsepõlves esimese keelena ja mida isik üldjuhul kõige paremini oskab. Lapse emakeele ütlevad vanemad.

Imikusurm - alla aastase elusalt sündinud lapse surm.

Legaalset indutseeritud abort (meditsiiniline abort). Jaguneb legaalseks ja terapeutiliseks abordiks. Legaalne abort on raseduse seaduslik katkestamine naise soovil. Terapeutiline abort on raseduse katkestamine meditsiinilistel näidustustel.

Loomulik iive - aasta jooksul sündinute ja surnute arvu vahe. Positiivne loomulik iive näitab sündide, negatiivne surmade ülekaalu.

Rahvus - andmed tuginevad isiku enesemääramisele. Lapse rahvuse määramise alus on ema rahvus.

Ränne - elukoha muutus üle asustusüksuse piiri.

Rändesaldo - sisse- ja väljarändejuhtude arvu vahe.

Siseränne - elukohavahetused Eesti ühest asustusüksusest teise.

Sisseränne - tegevus, mille käigus isik asub alaliselt elama uude asustusüksusesse perioodiks, mis on või eeldatavalt on vähemalt 12 kuud, olles eelnevalt alaliselt elanud teises asustusüksuses.

Sünni-, surma-, abielu- ja lahusstatistika hõlmab perekonnaseisuasutustes registreeritud Eesti elanike sündmusi. Vastsündinu elukohaks on ema elukoht.

Väljaränne - tegevus, mille käigus varem alaliselt ühes asustusüksuses elanud isik lõpetab alalise elamise selles asustusüksuses perioodiks, mis on või eeldatavalt on vähemalt 12 kuud.

Ülalpeetavate määr - näitab mittetööeliste (0–14aastaste ja üle 65aastaste) elanike suhet saja tööelise (15–64aastase) elaniku kohta.

The population account of Estonia and Harju County is based on the (testimony-based) results of the 2000 Population and Housing Census, which were supplemented each year by the data of registered vital events - births and deaths.

Birth, death, marriage and divorce statistics include the vital events of Estonian inhabitants. Newborn's place of residence is mother's place of residence.

Demographic labour pressure index - the share of persons (aged 5–14 years) who will enter the labour market and persons (aged 55–64) who will exit the labour market during next ten years. If the index is bigger than 0, the number of persons entering the labour market is larger than the number of persons potentially leaving.

Dependency ratio - number of population aged 0–14 and over 65years (inactive population) per 100 of number of population aged 15–64 (active population).

Emigration - the action in the course of which a person having lived permanently in one settlement unit suspends permanent residence in the respective settlement unit for a period which is or which is expected to be of at least 12 months.

Ethnic nationality - the data are based on self-determination. The ethnic nationality of the mother is taken as a basis for determining the ethnic nationality of the child.

Immigration - the action by which a person, having previously been a permanent resident in one settlement unit, moves to reside permanently in another settlement unit for a period which is or which is expected to be of at least 12 months.

Infant death - the death of an up to one-year-old live-born child. **Internal migration** - changes of residence from one settlement unit to another within Estonia.

Legally induced abortion (or medical abortion) - includes legal and therapeutic abortion. Legal abortion is the legal termination of the pregnancy at the pregnant woman's own wish. Therapeutic abortion is the termination of pregnancy on medical indications.

Live birth - delivery of live-born child, i.e. a child showing evidence of life irrespective of the duration of pregnancy.

Mean annual population - half the sum number of the population at the beginning and end of the year; used also in calculating rates.

Migration - a cross-border change of the place of residence from one settlement unit to another.

Mother tongue - the language that was the first language spoken in early childhood and which is usually the language that the person commands best. Parents tell the mother tongue of their children.

Natural increase - excess of live births over deaths in a certain year. The positive natural increase shows the excess of live births over deaths, the negative one shows the excess of deaths over live births.

Net Migration - the difference between immigration into and emigration from the area.

2. LEIBKOND - HOUSEHOLD

Ekvivalentsissetulek - leibkonna sissetulek, mis on jagatud leibkonnaliikmete tarbimiskaalude summaga.

Leibkond - ühises põhieluruumis (ühisel aadressil) elavate isikute rühm, kes kasutab ühiseid raha- ja/või toiduresse ja kelle liikmed ka ise tunnustavad end ühes leibkonnas olevaks. Leibkonna võib moodustada ka üksikisik. Leibkondade hulka ei arvestata institutsioonilistes üksustes (asendus- ja hooldekodudes jms) viibijaid.

Mitterahaline sissetulek - palgatöö ja tõise tegevuse eest või kingitusena saadud tarbekaubad ja teenused arvestatuna rahalisse väärtusesse.

Mitterahaline tarbimine - mitterahalise sissetuleku ja omatoodetud toiduainete tarbimine arvestatuna rahalisse väärtusesse.

Muud kulutused - annetamine, raha kinkimine ja alimentide maksmine väljapoole leibkonda, mitmesugused trahvid jms.

Muu tulu - isiklike asjade müügi tulu, tagasisaadud tulumaks, muude maksude tasaarvestus, kindlustussumma tagasimaksimine, loteriivõidud jms.

Netosissetulek (disponeeritav tulu) - rahaline ja mitterahaline netosissetulek palgatöö eest ning põllumajandusliku ja mittepõllumajandusliku individuaalse tõise tegevuse eest, omanditulu, pension ja mitmesugused sotsiaaltoetused, abiraha, stipendium ja muu tulu (vt Muu tulu).

Siirded - ressursside ümberjaotamine. Siirded jaotatakse kaheks: riigi ja/või kohaliku omavalitsuse raha ümberjaotamine (pensionid, töötü abiraha, lastetoetus, töövõimetushüvitis jms) ja eraomandusse kuuluvate vahendite ümberjaotamine (alimendid, elatusrahad, kingitud raha jms).

Sissetulek palgatööst - töötasu (palk, avanss, preemia) põhitöökohast ja kohakaasluusest, puhkusetasu ilma tulumaksuta.

Suhtelise vaesuse määr - isikute osakaal, kelle ekvivalentnetosissetulek on suhtelise vaesuse piirist madalam.

Tarbimiskaal - leibkonnaliikmele sõltuvalt tema vanusest määratud kaal, mis võtab arvesse leibkonna ühist tarbimist.

Tulu individuaalsest teisest tegevusest - põllu- ja metsamajanduslikust tegevusest ning mittepõllumajanduslikust individuaalsest teisest tegevusest saadud rahaline ja mitterahaline tulu, kusjuures mõlemal juhul on maha arvatud varem tehtud kulutused. Hinnang on negatiivne, kui kulutused kuus ületavad sissetuleku.

At-risk-of-poverty rate - share of persons with an equalised yearly disposable income lower than the at-risk-of-poverty threshold.

Disposable income (net) - monetary and non-monetary net income which is received as earnings from employment, income from self-employment (agricultural and non-farm self-employment), property income, pensions and different social benefits, grants, scholarships and other income (see Other income).

Equalised income - total household income, which is divided by a sum of equivalence scales of all household members.

Equivalence scale - a weight designated to a household member depending on his/her age to reflect the joint consumption of a household.

Household - a group of people who live in a common dwelling (at the same address) and share joint financial and/or food resources and whose members consider themselves to be members of one household. A household may also consist of one member only. Persons living in institutional households (substitute homes, care homes) are excluded.

Income from labour - earnings received from employment (wages and salaries, advance payments and premiums), holiday compensations without income tax.

Income from self-employment - income from agricultural and forestry activity (monetary and non-monetary) and income from non-farm self-employment (monetary and non-monetary). Calculations of income from self-employment include only net income – current expenditure is deducted. The estimate is negative, if the expenditures of the current month are bigger than income.

Non-monetary consumption - consumption of non-monetary income and own-produced foodstuffs calculated into monetary value.

Non-monetary income - income from wage labour, as well as income for labour or goods and services received as a gift and calculated into monetary value.

Other expenditure - various monetary expenditures such as alimonies, maintenance costs, fines, gifts, etc.

Other income - income from the sale of personal goods, personal income tax returned, settlement of other taxes, refunded insurance premiums and lottery prizes.

Transfers - redistribution of funds from one part of the society to another. Transfers divided into two categories: redistribution of state and/or municipal funds to residents (pensions, unemployment benefits, child benefits, sickness benefits, etc.) and redistribution of private funds (maintenance allowance, support payments, gifts, etc.)

3. ELAMUMAJANDUS. KINNISVARA - HOUSING. REAL ESTATE

Avaliku sektori elamufond - riigi ja munitsipaalomanduses eluruumid.

Eluhoone - ühepereelamu, kahepereelamu, ridaelamu või mõni teine mitmepereelamu.

Eluruum - alaliseks elamiseks sobiv ühepereelamu, kahepere- ja ridaelamu sektsioon või korter, mis koosneb ühest või mitmest toast ja vastab sanitaartehnilistele nõuetele.

Eluruumi pind - kompaktselt funktsionaalselt ühendatud ja elamiseks vajaliku ning sobiva elamispinna (tubade pind) ja abiruumide (köök, esik, WC, pesemisruum, vannituba, hall, garderoob, panipaik, sisseehitatud seinakapp, veranda, sahv, vaheruum jm) põrandapinna summa.

Erasektori elamufond - füüsilistele isikutele ja erakapitalil põhinevatele juriidilistele isikutele (sh ka korteriühistu liikmetele ja elamuühistutele) kuuluvad eluruumid.

Kinnisvara ostu-müügileping - ostu-müügileping, mille objekt (maatükk või hoonestusõigus) on kinnistusraamatusse kantud.

Lepingute väärtus - ostu-müügilepingutega võrandatud kinnis- ja vallasvara lepingujärgne maksumus.

Mitteelahoone - hoone, mis ei ole mõeldud alaliseks elamiseks.

Dwelling - a one-family house, section of a two-family or a terraced house, or a flat, which consists of one or more rooms, meets sanitary engineering requirements and is suitable for permanent residence.

Floor area of dwellings - total floor area of functionally united rooms (bedrooms, dining rooms, living rooms, etc.) and secondary rooms (kitchen, hall, bathroom, toilet, pantry, storage room, built-in cupboards, etc.) necessary or suitable for living in.

Non-residential building - building not intended for permanent habitation.

Private dwelling stock - dwellings owned by private persons or private property based legal persons including members of apartment and dwelling associations.

Public dwelling stock - dwellings in state or municipal ownership.

Purchase-sale contract of real estate - purchase-sale contract the object of which (plot of land or right of superficies) has been entered into the land register.

Residential building - one-family dwelling, two-family dwelling, terraced house or any other multifamily house.

Value of contracts - contractual value of real estate or movable assets transferred by purchase-sale contracts.

4. TERVISHOID. SOTSIAALKAITSE - PUBLIC HEALTH. SOCIAL PROTECTION

Asenduskoduteenus - teenuse osutaja poolt lapsele tema põhivajaduste rahuldamiseks peresarnaste elutingimuste võimaldamine, talle turvalise ja arenguks soodsa elukeskkonna loomine ning lapse ettevalmistamine võimetekohaseks toimetulekuks täiskasvanuna. Õigus asenduskoduteenusele on lapsel kelle: vanemad on surnud, tagaotsitavaks kuulutatud või teadmata kadunud; vanematele on nende piiratud teovõime tõttu määratud eestkostja; vanematelt on vanema õigused ära võetud; vanematelt on laps ära võetud ilma vanema õiguste äravõtmiseta või vanemad kannavad eelvangistust või vangistust vanglas.

Diagnoos (RHK-10 järgi) - rahvusvahelise haiguste ja tervisega seotud probleemide statistilise klassifikatsiooni (RHK-10) järgi esitatud diagnoos.

Erihooldekodu - vaimuhaigete ja raske vaimupuudega isikute elamis-, hooldamis- ja rehabilitatsiooniasutus.

Rehabilitatsioonikeskus - erivajadustega isikutele ööpäevast või päevast aktiivset rehabilitateerimist osutav asutus.

Tervena elada jäänud aastate arv - aastate arv, mida konkreetsetes vanuses olev inimene tõenäoliselt veel ilma pikaajalise tegevust piirava terviseprobleemi või puudeta elab.

Varjupaik - asutus, mis pakub isikutele ajutist ööpäevast või päevast abi, tuge ja kaitset.

Õendustöötaja - õde, ämmaemand ja velsker (isik, kes on läbinud vähemalt 3aastase õenduse baaskursuse).

Üldhooldekodu - vanurite ja puudega isikute elamis-, hooldamis- ja rehabilitatsiooniasutus.

Puue - inimese anatoomilise, füsioloogilise või psüühilise struktuuri või funktsiooni kaotus või kõrvalekalle.

Diagnosis (according to ICD-10) - the diagnosis established according to the International Statistical Classification of Diseases and Related Health Problems (ICD-10).

Disability free life expectancy - expected years of life free from limiting long-standing illness or disability.

General care homes - institutions established for living, care and rehabilitation for the elderly and disabled persons.

Nursing staff - nurses, medical assistants and midwives (persons who have covered at least a 3-year base course in nursery).

Shelters - institutions offering persons temporary twenty-four hour assistance, support and protection.

Social rehabilitation centre - institutions established for intensive rehabilitation of persons with special needs.

Special care homes - institutions for living, care and rehabilitation established for persons of unsound mind or with severe mental disabilities.

Substitute home service - ensuring family-like living conditions by a service provider to a child for meeting his or her basic necessities, the creation of a secure physical and social environment promoting his or her development and preparation of the child for coping in accordance with his or her abilities as an adult. Persons entitled to substitute home service: their parents are dead, declared fugitive or missing; a guardian has been appointed to their parents due to restricted active legal capacity; their parents are deprived of parental rights; they have been removed from their parents without deprivation of parental rights or their parents are serving custody pending trial or imprisonment in a prison.

Disability - the loss of or an abnormality in an anatomical, physiological or mental structure or function of a person.

5. HARIDUS - EDUCATION

Vastuvõetud ja õppijad on õppeaasta alguses, **lõpetanud** õppeaasta jooksul. Lõpetanute korral näitab aasta õppeaasta lõpu aastat, ülejäänud juhtudel õppeaasta algusaastat.

Admittance and enrolment at the beginning of the academic year, **graduates** during the academic year. In the case of graduates, the year stands for the end of the academic year, in other cases - the beginning of the academic year.

Eesti õppekavade liigitus - Estonian classification	ISCED-97 tasemekategooriad - ISCED 97 levels
0-aste - alusharidus - 0 - preprimary education	Esimesele tasemele eelnev haridus, 0-aste - Level 0 - preprimary education
1. aste - põhikooli I–VI klass - 1 - grades 1–6 of basic school	Esimese taseme haridus, 1. aste - primary education or first stage of basic education
2. aste - põhikooli VII–IX klass - 2 - grades 7–9 of basic school	Teise taseme alumise astme haridus, 2. aste - Level 2 - lower secondary or second stage of basic education
3. aste - kutseõpe erivajadustega ja põhihariduseta noortele - 3 - vocational courses for youth with special needs or without basic education	Teise taseme alumise astme haridus, 2. aste - Level 2 - lower secondary or second stage of basic education
3. aste - gümnaasium (X–XII klass) - 3 - gymnasium (grades 10–12)	Teise taseme ülemise astme haridus, 3. aste - Level 3 - (upper) secondary education
3. aste - kutsekeskharidusõpe ja kutseõpe põhiharidusega noortele - 3 - vocational secondary education and vocational courses for youth with basic education	Teise taseme ülemise astme haridus, 3. aste - Level 3 - (upper) secondary education
3. aste - kutsekeskharidusõpe ja kutseõpe keskharidusega noortele - 3 - vocational secondary education and vocational courses for youth with secondary education	Teise taseme järgne, kolmanda taseme eelne haridus, 4. aste - Level 4 - post-secondary non-tertiary education
4. aste - keskeriõpe põhiharidusega noortele - 4 - professional secondary education courses for youth with basic education	Teise taseme ülemise astme haridus, 3. aste - Level 3 - (upper) secondary education
4. aste - keskeriõpe keskharidusega noortele - 4 - professional secondary education courses for youth with secondary education	Kolmanda taseme haridus, 5. aste - Level 5 - first stage of tertiary education
5. aste - rakenduskõrgharidusõpe - 5 - applied higher education courses	Kolmanda taseme haridus, 5. aste - Level 5 - first stage of tertiary education
5. aste - kutsekõrgharidusõpe - 5 - professional higher education courses	Kolmanda taseme haridus, 5. aste - Level 5 - first stage of tertiary education
5. aste - diplomiope - 5 - diploma courses	Kolmanda taseme haridus, 5. aste - Level 5 - first stage of tertiary education
6. aste - bakalaureuseõpe - 6 - Bachelor's courses	Kolmanda taseme haridus, 5. aste - Level 5 - first stage of tertiary education
7. aste - magistriõpe - 7 - Master's courses	Kolmanda taseme haridus, 5. aste - Level 5 - first stage of tertiary education
8. aste - doktoriõpe - 8 - Doctoral courses	Kolmanda taseme haridus, 6. aste - Level 6 - second stage of tertiary education

6. KULTUUR. SPORT - CULTURE. SPORTS

Rahvakultuur - pärimuskultuur (rahvakultuur ei ole selle andmestiku kontekstis kogu harrastuskultuur).

Trükiste arv saadakse sündeksemplaride alusel.

Folk culture - traditional culture (in this context the folk culture does not involve all non-professional cultural activities).

The number of printed matter is based on compulsory copies.

7. TURISM. MAJUTUS - TOURISM. ACCOMODATION

Külastaja - isik, kes reisib tavakeskkonnast välja mitte kauemaks kui 12 järjestikuseks kuuks ja kelle reisi peamine eesmärk ei ole sihtkohas tasustatav tegevus. Külastajad jagunevad turistideks ehk ööbivateks külastajateks ja ühepäevakülastajateks.

Majutusettevõtte - majandusüksus, mille kaudu osutab ettevõtja oma majandus- või kutsetegevusega majutusteenust. Majutusettevõtte liigid on järgmised: hotell, motell, külalistemaja, hostel, puhkeküla ja -laager, puhkemaja, külaliskorter ning kodumajutus. Turistide majutusüksused on jaotatud kahte põhigruppi: kollektiivmajutus (teenindavad turistide äriüksustena) ja eramajutus. Statistikaameti majutusstatistika kajastab ainult kollektiivmajutuskohtade andmeid.

Turist ehk ööbiv külastaja - isik, kelle reis tavakeskkonnast välja hõlmab vähemalt üht ööbimist sihtkohas, v.a sihtriigi sadamas seisvas laevas.

Accommodation establishment - a business entity through which an undertaking provides accommodation services within the framework of its economic or professional activity. Accommodation establishments can be classified as follows: hotels, motels, guesthouses, hostels, holiday camps, cottages, flats, bed-and-breakfast. Tourism accommodation has been divided into two main groups: collective accommodation establishments and private tourist accommodation. The accommodation statistics of Estonian Statistics take into account only the data of collective accommodation.

Tourist or overnight visitor - a person who visits places outside his/her usual environment and stays at least one night in a collective or private accommodation in the place visited, except for nights spent on a ship at the port of the country of destination.

Visitor - a person travelling to a place other than that of his/her usual environment for less than 12 months and whose main purpose of visit is other than the exercise of an activity remunerated from within the place visited. Visitors include tourists or overnight visitors and same-day visitors.

8. TRANSPORT. SIDE - TRANSPORT. COMMUNICATION

Hukkunu - inimene, kes suri liiklusõnnetuse kohas või liiklusõnnetuses saanud vigastuse tõttu 30 päeva jooksul pärast õnnetust (v.a suitsiid).

ISDN - integreeritud teenuste digitaalvõrk; rahvusvaheline sidestandard mitme andmevoos (heli, pilt jm) samaaegseks edastamiseks telefoniliinide kaudu (Integrated Services Digital Network).

Kaubavedu - kaupade brutokaal tonnides, mis hõlmab pakendite kaalu, kuid mitte konteinerite ja veeremiühikute omakaalu. Kaubad on liigitatud transpordistatistika kaubagruppide klassifikaatori järgi.

Liiklusõnnetus - juhtum, kus vähemalt ühe sõiduki teel liikumise või teelt väljasõidu tagajärjel saab inimene vigastada või surma või tekib varaline kahju.

Sõitjakäive - sõitjate veol tehtud töö maht, mida mõõdetakse sõitjakilomeetrites. Ühele sõitjakilomeetrile vastab ühe sõitja vedu ühe kilomeetri kaugusele.

Veomaht - veomahtude hindamisel kasutatakse sõitjateveo näitajatena teenindatud sõitjate arvu ja sõitjakäivet. Kaubaveonäitajad on veetud kauba kogus tonnides ja veosekäive tonnkilomeetrites.

Veosekäive - kaubaveol tehtud töö maht, mida mõõdetakse tonnkilomeetrites. Ühele tonnkilomeetrile vastab ühe tonni kauba vedu ühe kilomeetri kaugusele.

Vigasaanu - inimene, kes liiklusõnnetuse tagajärjel viibis haiglaravil üle 24 tunni (v.a suitsiidikatse).

xDSL - asümmeetriline, sümmeetriline jne digitaalne abonentliin; tehnoloogiate perekond, mis võimaldab pakkuda suurt ülekandekiirust nõudvaid teenuseid telefoniliinide kaudu (... Digital Subscriber Line: ADSL, SDSL jms).

Freight turnover - the volume of work done in transporting goods and measured in tonne-kilometres. One tonne-kilometre is the transport of one tonne of goods across a distance of one kilometre.

ISDN - an international telecommunications standard that allows a communications channel to carry several data streams simultaneously (Integrated Services Digital Network).

Passenger traffic volume - the volume of work done in transporting passengers and measured in passenger-kilometres. One passenger-kilometre is the transport of one person across a distance of one kilometre.

Persons injured - persons injured means any person injured who was hospitalised for more than 24 hours as a result of an accident, excluding attempted suicides.

Persons killed - persons who died at the place of the traffic accident immediately or within 30 days following the traffic accident because of an injury received in the traffic accident (excl. suicides).

Road traffic accidents - a traffic accident is an event in which an individual is injured or killed or proprietary damage is caused as a result of at least one vehicle moving on or leaving a road.

Volume of transport - to estimate the volume of transport, the variables - the total number of carried passengers and passenger traffic volume (in passenger-kilometres) - are used. To measure the amount of goods, the variables - the amount of goods (in tonnes) and freight turnover (in tonne-kilometres) - are used.

Weight of goods - the tonnage of goods carried, including packaging but excluding the tare weight of containers or ro-ro units. Goods are classified according to the Goods Classification on Transport Statistics.

xDSL - a range of technologies which allows high bandwidth services to be carried over traditional telephone lines (Digital Subscriber Line: ADSL, SDSL, etc.).

9. ENERGIA- JA VEEVARUSTUS. - ENERGY AND WATER SUPPLY

Energia lõpptarbimine - energia, mis on saadud ja tarbitud pärast kõiki vahepealseid muundamisi teisteks energialiikideks (elektrienergia, soojus, kütus). Lõpptarbimine ei hõlma energia kasutamist tooraineks, elektrijaamade omatarvet ega kadu.

Final consumption of energy - energy, which is received and consumed after conversion into other forms of energy (electricity, heat, fuel). Final consumption excludes the use of energy for non-energy purposes, own use by power plants and losses.

10. TALLINNA JUHTIMINE JA EELARVE - CITY OF TALLINN, ADMINISTRATION AND BUDGET

Füüsilise isiku tulumaks - maks, mida residendist füüsilised isikud maksavad kogu oma tulult, olenemata selle teenimise kohast (riigist).
Kohalikud maksud - müügitaks, paadimaks, reklaamimaks, teede ja tänavate sulgemise maks, mootorsõidukimaks, loomapidamismaks, lõbustumaks, parkimistasu.
Maamaks - maa maksustamishinnast lähtuv maks. Maa maksustamishind määratakse maa hindamise seaduse alusel. Maamaks arvutatakse kohaliku omavalitsuse andmete põhjal.
Puhastatud eelarve – laekunud maksude, kaupade ja teenuste müügi, mittesihotstarbeliste toetuste ja muude tulude summa.
Tulumaks - maks, millega maksustatakse maksumaksja tulu, millest on tehtud seadusega lubatud mahaarvamised.
Võlakohustused - kõik bilansilised lühi- ja pikaajalised kohustused.
Võlakoormus - võlakohustused jagatud puhastatud eelarvega väljendatuna protsentides.

Debt - all short-term and long-term debts.

Debt burden - the debt divided by net revenue expressed in percentages.

Income tax - a tax that is imposed on the income of a taxpayer from which the deductions allowed pursuant to law have been made.

Land tax - based on the assessed value of land. The assessed value of land is determined by the Land Valuation Act. The land tax is calculated on the basis of information received from the corresponding local government.

Local taxes - a sales tax, boat tax, advertisement tax, road and street closure tax, motor vehicle tax, animal tax, entertainment tax, parking charge.

Net revenue - the sum of taxes, sale of goods and services, benefits on unspecified purposes and other revenue.

Personal income tax - a tax that residents pay on their worldwide income.

11. TÖÖTURG. PALK - LABOUR MARKET. WAGES AND SALARIES

Heitunud isik - mittetöötav isik, kes sooviks töötada ja oleks valmis töö olemasolu korral ka kohe tööle asuma, kuid ei otsi aktiivselt tööd, sest on kaotanud lootuse seda leida.

Keskmine brutokuupalk – tasu tegelikult töötatud ja mittetöötatud aja eest, mille summa on jagatud täistööajale taandatud töötajate keskmise arvuga. Tasu mittetöötatud aja eest on puhkusetasud (kompensatsioonid) ja toetused, tööseisakutasud, streigi ja töösulu ajal makstavad tasud, osaliselt tasustatava puhkuse tasud töömahu või tellimuse ajutise vähenemise korral, taseme- või tööalasel koolitusel viibimise ajal makstavad tasud. Siia kuuluvad ka lisatasud ja toetused (jõulutoetus, kvartali ja aasta lisatasu, elukalliduse kompensatsioon jms), kui nende arvestamise aluseks ei ole töötatud aeg, ja mitterahaline tasu (loonustasu). Tasu tegelikult töötatud aja eest on ajatööpalgad ja tükitööpalgad, lisatasud ületundide, õhtuse töö, öötöö ja puhkepäevadel töötamise eest, samuti rasketes ja tervisekahjulikes tingimustes töötamise eest, kvalifikatsiooni-, keele- ja staažitasu jt regulaarselt makstavad preemiad ja lisatasud. Siia kuuluvad ka ebaregulaarsed lisatasud ja preemiad (kvartali- ja aastapreemia, jõulutoetus, elukalliduse kompensatsioon jms), kui nende arvestamise aluseks on töötatud aeg.

Majanduslikult aktiivne rahvastik ehk tööjõud - isikud, kes soovivad töötada ja on võimelised töötama (hõivatute ja töötute summa).

Majanduslikult passiivne ehk mitteaktiivne rahvastik - isikud, kes ei soovi töötada või ei ole selleks võimelised.

Primaarsektor - põllumajandus, jahindus, metsamajandus, kalapüük.

Registreeritud töötu - 16aastane kuni vanaduspensioniealine isik, kes ei tööta, on töötuna arvele võetud Tööturuameti piirkondlikus struktuuriüksuses ja otsib tööd. Töötu otsib tööd, kui ta täidab individuaalset tööotsimiskava ning on valmis sobiva töö vastu võtma ja kohe tööle asuma.

Sekundaarsektor - mäetööstus, töötlev tööstus, elektrienergia-, gaasi- ja veevarustus, ehitus.

Tertsiaarsektor - kaubandus, teenindus jms.

Tööealine rahvastik - rahvastiku majandusliku aktiivsuse uurimisel aluseks võetavas ehk tööjõu-uuringu objektiks olevas vanusevahemikus rahvastik (15–74aastased).

Tööhõive määr - hõivatute osatähtsus tööealises rahvastikus.

Tööjõu osalemise määr (aktiivsuse määr) - tööjõu osatähtsus tööealises rahvastikus.

Töötaja ehk (tööga) hõivatu - isik, kes uuritava perioodil

- töötas ja sai selle eest tasu kas palgatöötajana, ettevõtjana või vabakutselisena;
- töötas otsese tasuta pereettevõttes või oma talus;
- ajutiselt ei töötanud.

Töötu - isik, kelle puhul on üheaegselt täidetud kolm tingimust:

- on ilma tööta (ei tööta mitte kusagil ega puudu ajutiselt töölt);
- on töö leidmisel valmis kohe (kahe nädala jooksul) tööd alustama;
- otsib aktiivselt tööd.

Töötuse määr ehk tööpuuduse määr - töötute osatähtsus tööjõus.

Average monthly gross wages (salaries) - payments to employees for time actually worked and remuneration to employees for time not worked divided by the average number of employees converted to full-time units. Remuneration to employees for time not worked includes vacation pay, compensation and pay for the stoppage of work, pay for the time periods during strikes and lockouts, pay for short-time working, pay for the assimilated leave in the event of vocational training and obtaining formal education. This also includes benefits and premiums (quarterly and annual bonuses, Christmas bonuses, inflation compensation, etc.) if the calculation of these payments is not based on the time actually worked and payments in kind. Payments to employees for time actually worked includes the time-rated and piece-rated payments; premium pay for overtime, shift work, night work and holiday work; premium pay for unhealthy conditions of work, length of service, qualifications and special knowledge. This also includes irregular premiums and premium pay if the calculation of these payments is based on the time actually worked.

Discouraged persons - non-working persons who would like to work and would be available for work as soon as there was work, but who are not actively seeking work because they do not believe in the chance of finding any.

Economically active population / labour force - persons who wish and are able to work (total of employed and unemployed persons).

Economically passive / inactive population - persons who do not wish or are not able to work.

Employed - a person who during the reference period:

- worked and was paid as a wage earner, entrepreneur or a free-lancer;
- worked without direct payment in a family enterprise or on his / her own farm;
- was temporarily absent from work.

Employment rate - the share of the employed in the working-age population.

Labour force participation rate / activity rate - the share of the labour force (total number of the employed and unemployed) in the working-age population.

Primary sector - agriculture, hunting, forestry, fishing.

Registered unemployed person - a person who has attained at least 16 years of age and is under pension age, who is not employed, is registered in the regional employment office and seeks employment. A person seeks employment if he or she is filling individual job seeking plan and is willing to commence work immediately.

Secondary sector - mining, manufacturing, electricity, gas and water supply, construction.

Tertiary sector - trade, services, etc.

Unemployed - a person who fulfils the following three conditions:

- he or she is without work (does not work anywhere at the moment and is not temporarily absent from work);
- he or she is currently (in the course of two weeks) available for work if there should be work;
- he or she is actively seeking work.

Unemployment rate - the share of the unemployed in the labour force.

Working-age / labour-age population - the part of the population that is used as the basis when examining the economic activity of the population, or in other words, the population of the age that is the object of the labour force survey (persons aged 15–74).

12. MAJANDUS - ECONOMY

Ehitushinnaindeks - indeks, mis väljendab baasaastale iseloomuliku ehitustegevuse maksumuse muutust ehitusplatsi otsekulude tasemel. Otsekuludes arvestatavad ressursid hõlmavad kolme põhigrupi - töäjõud, ehitusmasinad ja -materjal.

Ettevõtte - äriühing, füüsilisest isikust ettevõtja.

Lisandväärtus - toodang arvestatuna rahalisse väärtusesse, millest on maha arvatud vahetarbimine. Lisandväärtuse arvutamisel liidetakse realiseerimise netokäive, lõpetamata ja valmistoodangu varude muutus (aruandeaasta lõpu ja alguse vahe), oma tarbeks valmistatud põhivara ja muud äritulud (v.a kasum põhivara müügist) ning lahutatakse kaupade, materjalide, ostetud toodete ja teenuste, elektri- ja soojusenergia, kütuse-, toote- ja tootmismaksude kulud, samuti muud ärikulud (v.a kahjum põhivara müügist).

Regionaalne sisemajanduse koguprodukt (regionaalne SKP ehk RSKP) turuhindades - regionaalne lisandväärtus pluss regionaliseeritud neto-tootemaksud (tootemaksud ja subsiidiumide vahe). Piirkondade RSKPde summa turuhindades võrdub riigi SKPga turuhindades.

Regionaalne lisandväärtus - regiooni residendist majandusüksuste (ettevõtete, asutuste, organisatsioonide või nende struktuuriüksuste) tootmisprotsessis lisandunud väärtus (toodang miinus vahetarbimine).

Statistiline profiil - majanduslikult aktiivsete üksuste (äriühingute, füüsilisest isikust ettevõtjate, asutuste, mittetulundusühingute) kogum, mida Statistikaamet kasutab majandusstatistika üldkogumina 1994. aastast.

Tarbijahinnaindeks - indeks, mis iseloomustab tarbekaupade ja tasuliste teenuste hindade muutust.

Teadus- ja arendustegevus - loov süstemaatiline töö, mille eesmärk on uute teadmiste saamine, k.a inimest, kultuuri ja ühiskonda puudutavad teadmised, ning nende teadmiste rakendamine.

Tegevusala - äriühingud on jaotatud peamiste tegevusalade kaupa Eesti majanduse tegevusalade klassifikaatori (EMTAK 2008) järgi. EMTAK on välja töötatud Euroopa Liidu tegevusalade klassifikaatori NACE Rev. 2 (Statistical Classification of Economic Activities in the European Community) alusel.

Tööga hõivatud isikud - kõigi ettevõttes töötavate isikute arv olenemata nende tööandala pikkusest. Tööga hõivatud isikute arvu mõõdetakse aastakeskmisena.

Tööga hõivatud isikute hulka kuuluvad:

- ettevõttes töötavad omanikud ja nende tasuta töötavad pereliikmed;
- täis- või osatööajaga töötajad, kes on töö eest tasu saajate nimekirjas;
- isikud, kes töötavad väljaspool ettevõtet (turustuspõhised jt), kuid kuuluvad ettevõtte töötajate koosseisu ja on töö eest tasu saajate nimekirjas;
- ajutiselt töölt puuduvad isikud (haiguslehel, tasulisel puhkusel või õppepuhkusel olijad, streikijad jt);
- hooajajärgsed, praktikandid (õpipoisid) ja kodustöötajad, kes on töö eest tasu saajate nimekirjas;
- töövõtulepinguga töötavad isikud.

Tasuta töötavad pereliikmed on need isikud, kes elavad koos ettevõtte omanikuga ja töötavad ettevõttes regulaarselt, kuid kellega ei ole sõlmitud töölepingut ja kes ei saa tehtud töö eest tasu. Sellesse kategooriasse kuuluvad ainult need, kes ei ole mõnes teises ettevõttes põhikohaga töö eest tasu saajate nimekirjas.

Tööga hõivatud isikute hulka ei arvata teiste ettevõtete töötajaid, kes tegutsevad kõnesolevas ettevõttes, täites selle tellimusi, samuti pikka aega töölt puuduvaid isikuid (lapsehoolduspuhkusel või ajateenistuses viibijad jt).

Tööstustoodangu müük - ettevõttes valmistatud ja arvestusperioodil realiseeritud (müüdnud) ning ostjale üle antud või talle lähetatud toodangu ning tööstusliku iseloomuga teenuste maksumus, sõltumata raha laekumise ajast.

Tööstustoodangu tootjahinnaindeks - indeks, mis iseloomustab Eestis valmistatud tööstustoodete hindade muutust. Tootjahinnaindeks hõlmab nii kodumaisele kui ka mittekodumaisele turule valmistatud tööstustooteid.

Töötajad - kõik ettevõttes tööandjaga kokkuleppe (lepingu) alusel töötavad isikud, kes saavad töö eest rahalist tasu (palk, töötasu, honorar, tänuaraha, tükitöötasu, kompensatsioon). Töötajate arvu mõõdetakse aastakeskmisena.

Consumer price index - expresses the change in the prices of consumer goods and paid services.

Construction price index - expresses the change in the cost of construction characteristic of the base year taking into consideration the price changes of basic inputs (labour force, building materials and building machines).

Enterprise - Company, sole proprietor.

Industrial sales - the cost of production and services of industrial type which were produced in enterprise and which had been realized (sold) and delivered to purchaser in the reference period regardless of the time when the payment for the production was received.

Kind of activity - enterprises have been divided into groups by economic activity according to the Estonian Classification of Economic Activities (EMTAK 2008), which is based on the NACE Rev. 2 (Statistical Classification of Economic Activities in the European Communities).

Number of employees - persons who work for an employer and who have a contract of employment and receive compensation in the form of wages, salaries, fees, gratuities, piecework pay or remuneration in kind. Number of employees is measured as an annual average.

Number of persons employed - total number of persons who work in the enterprise, irrespective of the length of their working week. The number of persons employed is measured as an annual average.

Employed persons include:

- working proprietors and their unpaid family members;
- full- and part-time employees who are on the pay-roll;
- persons who work outside the unit (sales representatives, delivery personnel, repair and maintenance teams, etc.) but who are on the staff list and the pay-roll of the enterprise;
- persons temporarily absent from work (persons on sick leave, paid leave, study leave, on strike, etc.);
- seasonal workers, trainees (apprentices) and home-workers who are on the pay-roll;
- persons employed under the contract for services. Unpaid family workers refer to persons who live with the proprietor of the enterprise and work regularly for the enterprise, but who do not have an employment contract and who do not receive remuneration for the work they perform. This group includes only those persons who are not on the payroll of another enterprise as full-time employees. The number of employed persons excludes the staff of other enterprises who carry out ordered work, and also persons who are absent from work for a long time (persons on child care leave, conscripts, etc.).

Producer price index of industrial output - expresses the development in the producer prices of goods manufactured in Estonia. Producer price index of industrial output includes both goods manufactured for domestic market and for non-domestic market.

Regional gross domestic product (regional GDP or RGDP) at market prices - regional value added plus regionalised net taxes on products (net taxes on products less subsidies on products). The sum of RGDP at market prices per region equals national GDP at market prices.

Regional value added - value added (output less intermediate consumption) generated by the production activities of economic entities (enterprises, institutions, organisations or their structural units) resident in a region.

Research and development - creative work undertaken on a systematic basis in order to increase the stock of knowledge, including knowledge of man, culture and society, and the use of this stock of knowledge to devise new applications.

Statistical profile - the database of economically active units (companies, sole proprietors, institutions, non-profit associations). Since 1994 Statistics Estonia uses this database as a sampling frame for all economic statistics.

Value added - the value of output less the value of intermediate consumption. Net sales (without subsidies) + change in stocks of work-in-progress and finished goods (stocks at the end minus stocks at the beginning of the reference year) + capitalized self-constructed assets + other revenue (without profit from the sale of tangible assets) – other expenses (without loss from the sale of tangible assets) – costs of merchandise, materials, supplies, intermediate goods, electricity, fuel, power, laid-out work – duties and taxes linked to production – taxes on products.

13. EHITUS - CONSTRUCTION

Ehitise kasutusluba - kohaliku omavalitsuse nõusolek selle kohta, et valminud ehitis või selle osa vastab ehitisele ettenähtud nõuetele ja seda võib kasutada vastavalt kavandatud otstarbele.

Eluruum - alaliseks elamiseks sobiv ühepereelamu, kahepere- ja ridaelamu sektsioon või korter, mis koosneb ühest või mitmest toast ja vastab sanitaartechnilistele nõuetele.

Hoone - maapinnaga püsikindlalt ühendatud katuse, välispiirete ja siseruumiga ehitis.

Omajärgel Eestis tehtud ehitustööd - ehitustööde maksumus ilma Eestis ostenud alltoövõtutööde ja välisriikidesse tehtud ehitustööde maksumuseta, millele on liidetud või millest on maha arvatud lõpetamata ehituse varude muutus.

Building - a construction firmly attached to the ground, covered by a roof, surrounded by walls and containing an interior room.

Construction production in Estonia - the cost of purchased sub-contracting work in Estonia and construction activities in foreign countries have been deducted from the sales of construction activities, +/- changes in work in progress.

Dwelling - a one-family house, section of a two-family or a terraced house or a flat, which consists of one or more rooms and meets sanitary engineering requirements and is suitable for permanent residence.

Permit for use of a construction works (construction completed) - the agreement on the part of a local government that a completed construction works or a part thereof conforms to the requirements prescribed for such construction works and that it may be used for the intended purpose.

14. ÕIGUSRIKKUMISED. ÕNNETUSJUHTUMID - VIOLATION OF LAW. ACCIDENTS

Alaealine - alla 18aastane isik.

Esimese astme kuritegu - süütegu, mille eest on karistusseadustikus raskeima karistusena ette nähtud tähtajaline vangistus üle viie aasta, eluaegne vangistus või sundlõpetamine (kriminaalkodeksis üle kaheksa aasta).

Kuritegu - karistusseadustikus sätestatud süütegu, mille eest on füüsilisele isikule põhikaristusena ette nähtud rahaline karistus või vangistus ja juriidilisele isikule rahaline karistus või sundlõpetamine.

Liiklusõnnetus - juhtum, kus vähemalt ühe sõiduki teel liikumise või teelt väljasõidu tagajärjel saab inimene surma või vigastada või tekib varaline kahju.

Registreeritud kuritegu - karistusseadustiku eriosas kirjeldatud tegu, mille suhtes on alustatud kriminaalmenetlust või mis registreeritakse kriminaalmenetluses.

Teise astme kuritegu - süütegu, mille eest on karistusseadustikus karistusena ette nähtud tähtajaline vangistus kuni viis aastat või rahaline karistus (kriminaalkodeksis vabadusekaotus mitte üle 8 aasta).

Teenus - raha eest tehtav töö (laipade või autode äravedu, veevedu, töö kõrgustes, ukse avamine, jää kastmine, vee pumpamine, katuste puhastamine jne).

Väljasõit liiklusõnnetuse paika - liiklusõnnetusejärgsed päästetööd (kannatanute esmaabi, sündmuskoha piiramine ja valgustamine, tagajärgede likvideerimine, liikluse taastamine).

1st degree offence - an offence the maximum punishment prescribed for which in the Penal Code is imprisonment for a term of more than five years, life imprisonment or compulsory dissolution (Criminal Code - imprisonment for a term exceeding eight years).

2nd degree offence - an offence the punishment prescribed for which in the Penal Code is imprisonment for a term of up to five years or a pecuniary punishment (Criminal Code - imprisonment for a term not exceeding eight years).

Criminal offence - an offence which is provided for in the Penal Code and the principal punishment prescribed for which in the case of natural persons is a pecuniary punishment or imprisonment and in the case of legal persons, a pecuniary punishment or compulsory dissolution.

Juvenile - an under 18-year-old person.

Recorded criminal offence - the act defined in the special part of the Penal Code with regard to which criminal proceedings have been initiated or which is recorded in criminal proceedings.

Service - work for money (carriage of dead bodies or cars, carriage of water, work in the height, door unlocking, ice watering, water pumping, cleaning roofs, etc.).

Traffic accident - an event in which an individual is injured or killed or proprietary damage is caused as a result of at least one vehicle moving on or leaving a road.

Traffic accident callout - rescue operations after traffic accident (first-aid to victims, restriction and lighting of scene, liquidation of consequences, restart the traffic).

15 KESKKOND. JÄÄTMEKÄITLUS - ENVIRONMENT. WASTE MANAGEMENT

Keskonnakaitseinvesteering - kõik investeeringud, mille eesmärk on keskkonna saastumise ärahoidmine või tekkinud saastumise vähendamine. Keskonnainvesteeringud jagunevad kaheks: investeeringud keskkonnakaitsevahenditesse (soetamiseks pika kasutusajaga seadmeid, mehhanisme või rajatisi, mis vähendavad või seiravad tootmises tekkinud saastet) ja tootmisprotsessi muutmiseks (soetamiseks mehhanisme, tehnoloogiaid või keskkonnasäästlikumaid materjale, mis vähendavad saaste tekkimist juba tootmisprotsessis).

Keskonnakaitsekulutused - kulutused, mille peamine eesmärk on ära hoida või vähendada ettevõtte majandustegevusest tingitud keskkonna saastumist või mõnel muul viisil kahjustumist ja kõrvaldada juba tekkinud saaste. Nimetatud kulutused ei hõlma loodusvarade mobiliseerimise ega töötingimuste parandamise kulutusi.

LPK (lubatud piirkontsentratsioon) - maksimaalne ühekordselt lubatud saasteainete sisaldus.

Lämmastikdioksiid (NO₂) - mürgine gaas, mis moodustub näiteks sise põlemismootori silindris ja paiskub autoheitgaaside koostises õhku.

Saasteained sademetes:

- **ammoniaak** - NH₄⁺ iooni sisaldus sademetes;
- **kloriidid** - soolhappe (vesinikkloriidhappe) sool, mis näitab sademetes sisalduva Cl⁻ iooni hulka;
- **nitraadid** - lämmastikhappe sool, mis näitab sademetes sisalduva NO₃⁻ iooni hulka;
- **pH** - vesinikeksponent, mis iseloomustab keskkonna (sademete) happelisust. Normaalse happesusega sademete pH on 5,6–6,1; happeliste sademete pH on <5,5; aluseliste sademete pH on >6,2;
- **sulfaadid** - vävelhappe soolad. SO₄⁻ iooni sisaldus sademetes.

Süsinikoksiid (CO) - vingugaas; värvitu ja lõhnatu gaas, mis tekib süsinikühendite (kütuste) mittetäielikul põlemisel. Linnaõhu suurim CO allikas on transport ja olmeküte.

Väveldioksiidid (SO₂) - lämmatava lõhnaga, värvitu, väga kergesti vees lahustuv mürgine gaas, mis tekib väävlit sisaldavate kütuste põlemisel. Põhilised SO₂ allikad linnades on katlamajad, liiklusjaamades on märgatav ka autokütustest pärinev väveldioksiid, mis näitab sademetes sisalduva SO₄⁻ iooni hulka.

Carbon monoxide (CO) - a colorless, odorless, yet highly toxic gas that is formed as a product of the incomplete combustion of carbon compounds (fuels). Transport and household heating are the biggest sources of CO in urban air.

Environmental investments - all investments, where the main purpose is to prevent or reduce pollutants and pollution or any other degradation of the environment. Two kinds of environmental investments can be distinguished: pollution treatment (end-of-pipe investments) and pollution prevention investments. Pollution treatment investments are expenditures on devices, machinery, facilities with a long operating time whose purpose is to remove and monitor pollutants. Pollution prevention investments are changes in production, operating processes, or raw materials used to prevent or reduce pollution at the source.

Environmental protection expenditure - investments and current expenditures where the main purpose is to collect, treat, reduce or eliminate pollutants and pollution or any other degradation of the environment resulting from operating activity of the company. These expenditures do not include mobilisation of natural resources or improvement of working conditions.

LV - limit value concentration (lubatud piirkontsentratsioon ehk maksimaalne ühekordselt lubatud saasteainete sisaldus) or maximum one-time permitted content of pollutants.

Nitrogen dioxide (NO₂) - a toxic gas which is generated for example in the cylinder of internal combustion engine and is discharged into the atmosphere in the composition of vehicle exhaust gases.

Pollutants in precipitation

- **Ammonia** - shows the NH₄⁺ ion content in precipitation;
- **Chloride** - a salt of hydrochloric acid which shows the Cl⁻ ion amount in precipitation;
- **Nitrate** - a salt of nitric acid which shows the NO₃⁻ ion amount in precipitation;
- **pH** - a measure of the acidity or alkalinity of the environment (precipitation). pH is 5.6–6.1 for precipitation with normal acidity; pH is <5.5 for acid precipitation; pH is >6.2 for alkaline precipitation;
- **Sulphate** - a salt of sulphuric acid which shows the SO₄⁻ ion amount in precipitation.

Sulphur dioxide (SO₂) - a colorless and toxic gas of pungent odor, very easily soluble in water, formed by the combustion of fuels containing sulphur. Boiler-houses are the main sources of SO₂ in cities. The content of SO₂ originating from automobile fuels is notable in transport terminals.

Tallinna Linnakantselei arenguteenistus
Avalike teenuste ja linnauuringute osakond
Vabaduse väljak 7, 15199 Tallinn
Telefon 640 4141
E-post lvpost@tallinnlv.ee

Keskmine vanus, 2012 - Average age, 2012

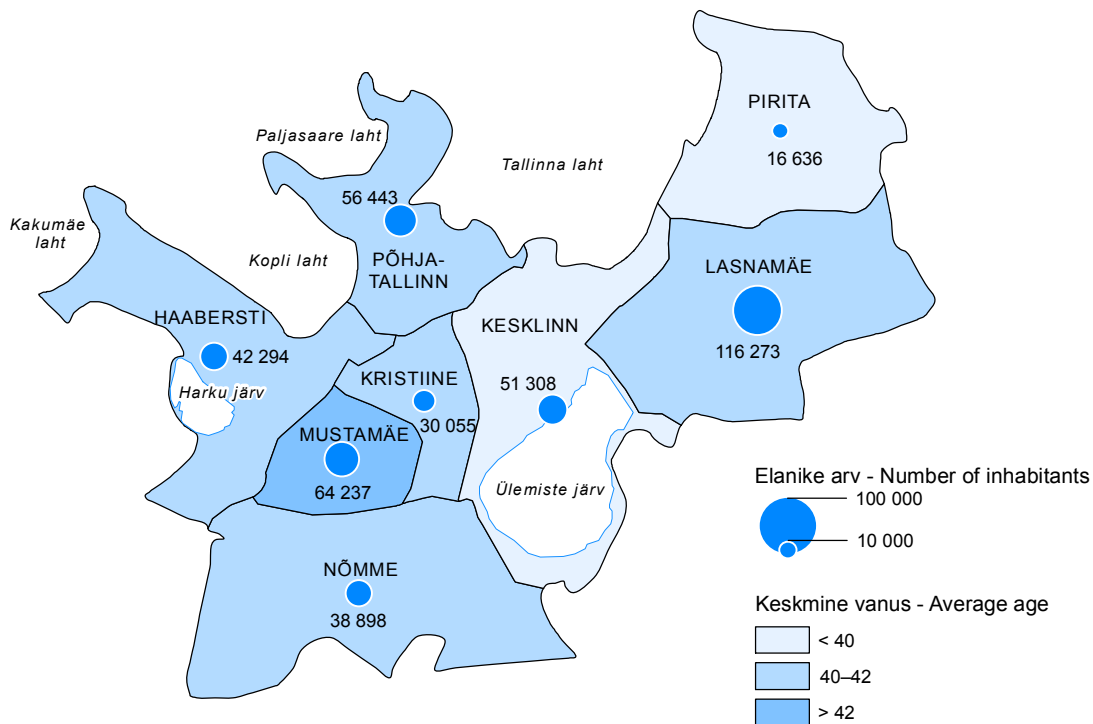

Allikas - Source: Siseministeerium, rahvastikuregister - Estonian Ministry of the Interior, Population Register

Mehed, 2012 - Males, 2012

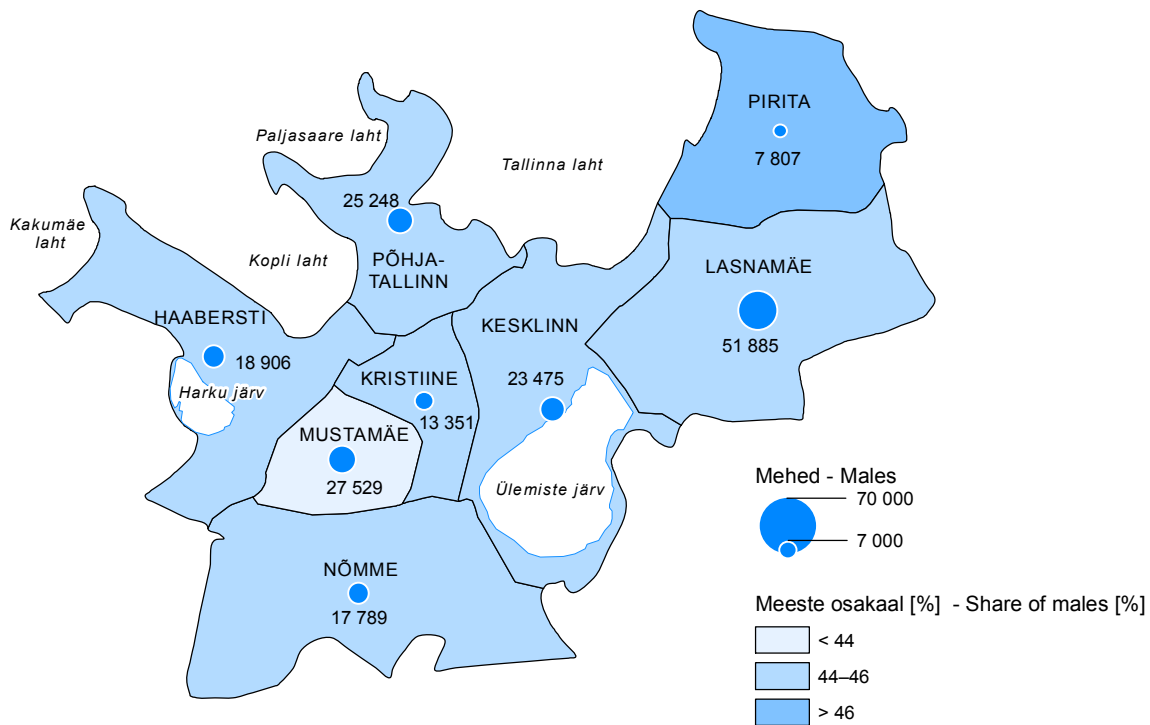

Allikas - Source: Siseministerium, rahvastikuregister - Estonian Ministry of the Interior, Population Register

Tallinna rahvastik - Population of Tallinn

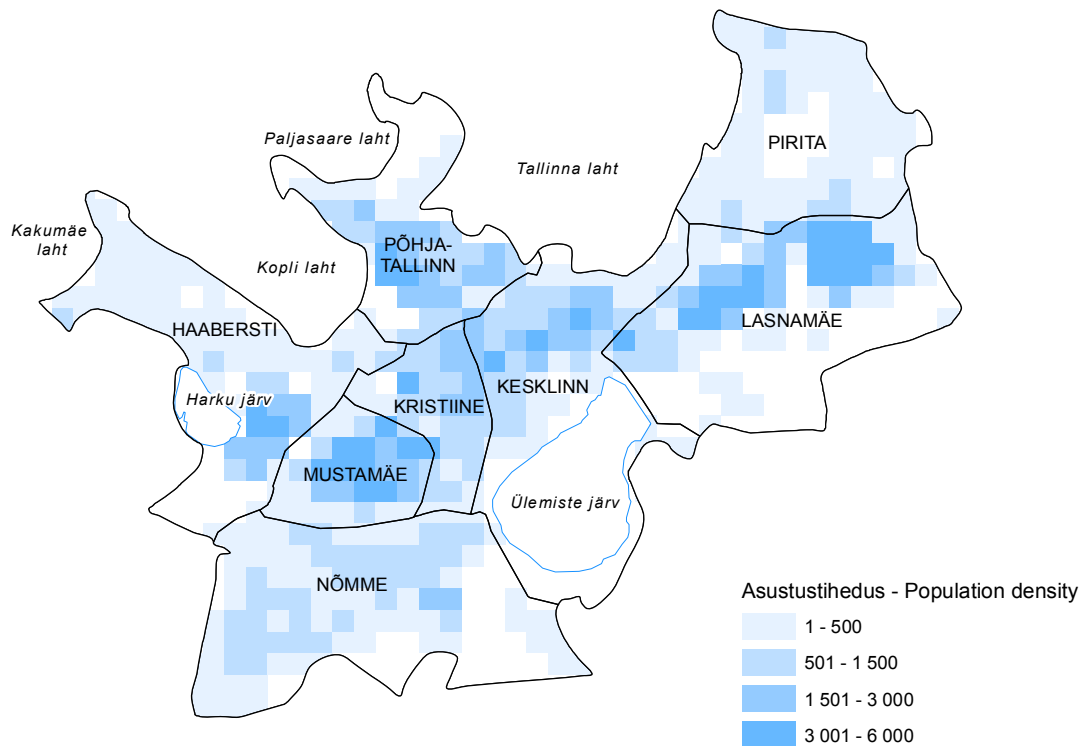

Allikas - Source: rahvastikuregister - Population Register

0–14aastased Tallinna ja lähivaldade elanikud, 2012 - 0–14-year-old inhabitants of Tallinn and neighbouring rural municipalities, 2012

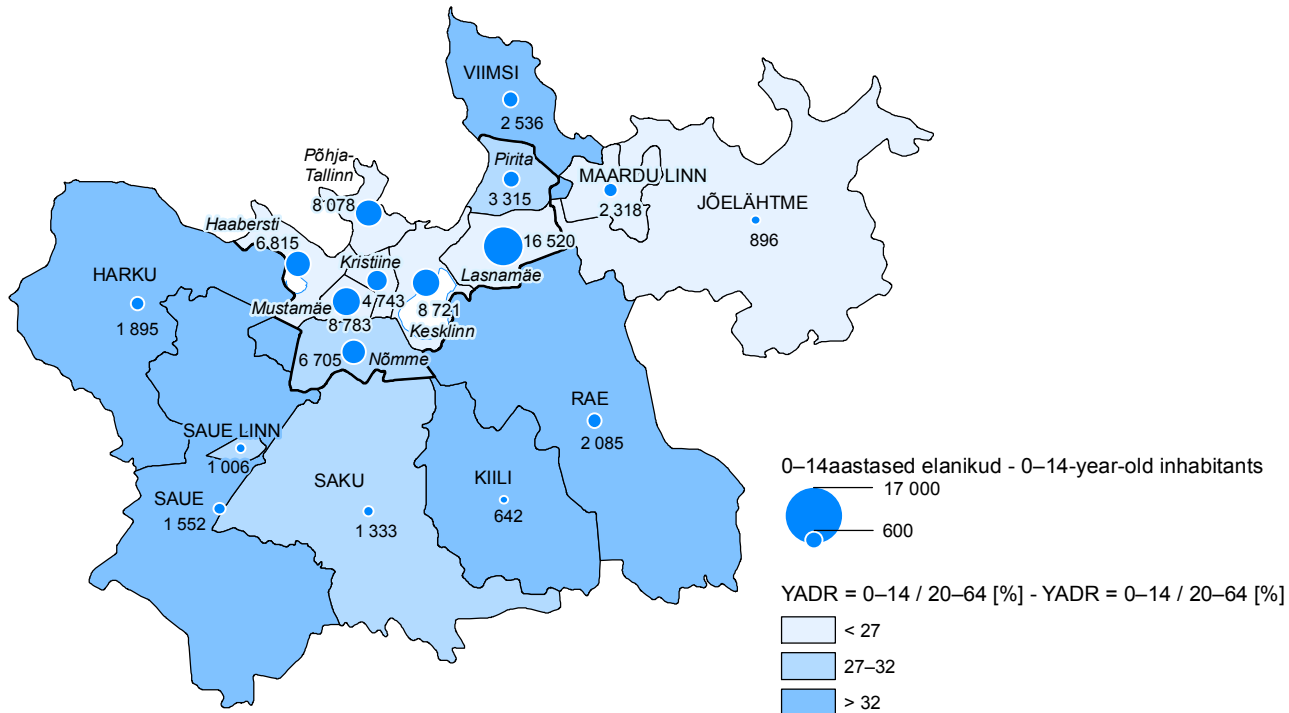

Allikas - Source: Siseministeerium, rahvastikuregister, Eesti Statistikaamet - Estonian Ministry of the Interior, Population Register, Statistics Estonia

65+aastased Tallinna ja lähivaldade elanikud, 2012 - 65+-year-old inhabitants of Tallinn and neighbouring rural municipalities, 2012

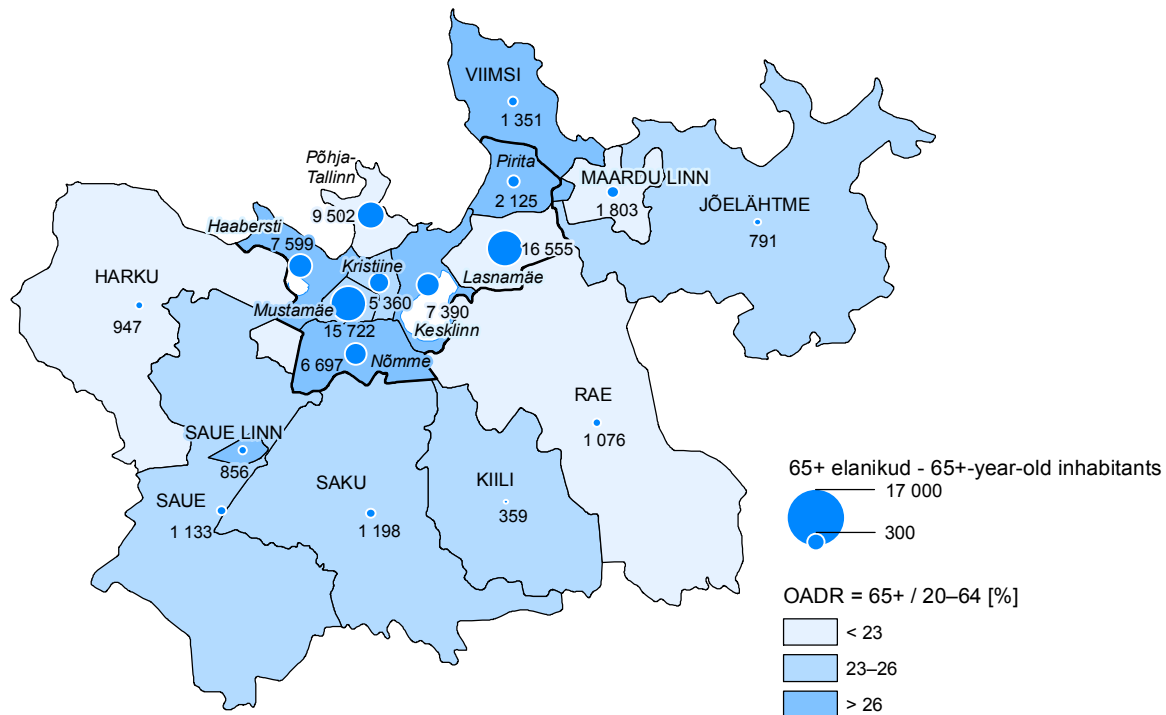

Allikas - Source: Siseministeerium, rahvastikuregister, Eesti Statistikaamet - Estonian Ministry of the Interior, Population Register, Statistics Estonia

Eestlased, 2012 - Estonians, 2012

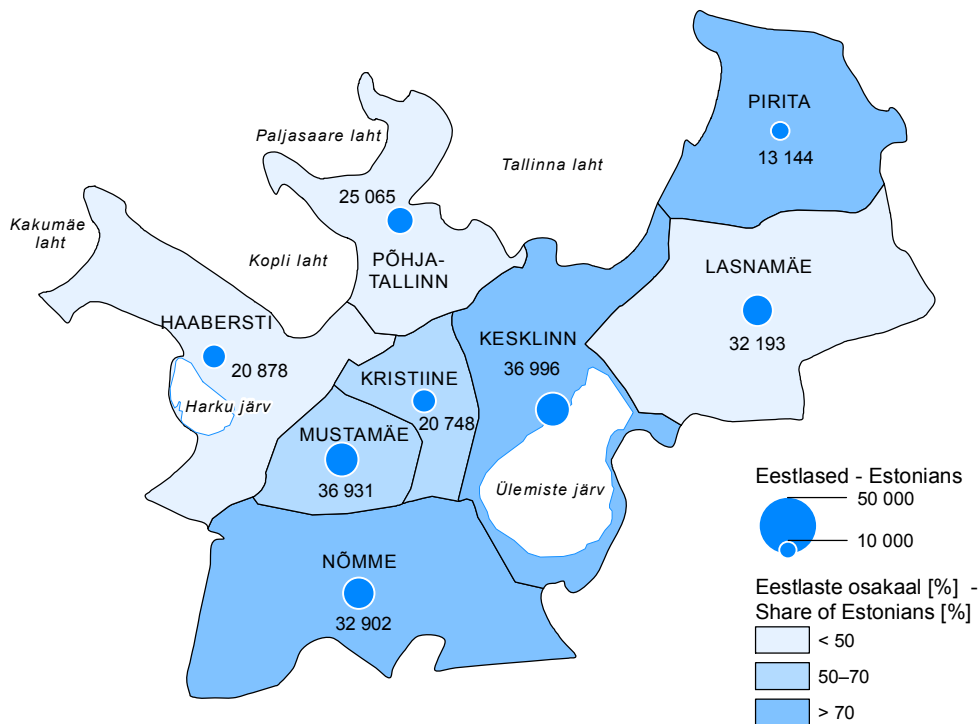

Allikas - Source: Siseministerium, rahvastikuregister - Estonian Ministry of the Interior, Population Register

Venelased, 2012 - Russians, 2012

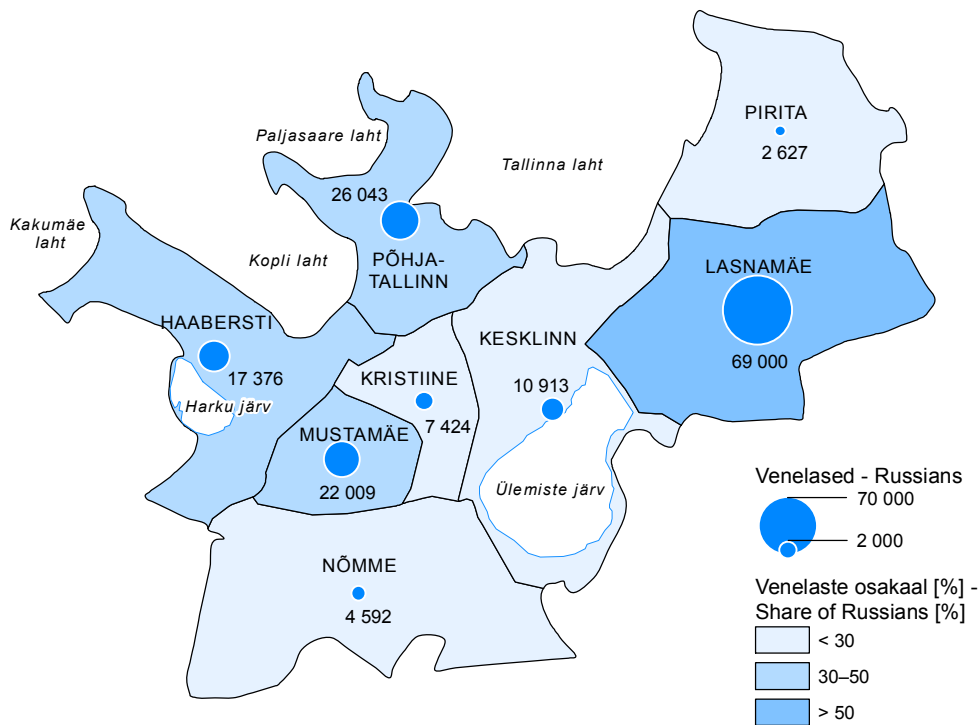

Allikas - Source: Siseministerium, rahvastikuregister - Estonian Ministry of the Interior, Population Register

Eesti kodakondsus, 2012 - Estonian citizenship, 2012

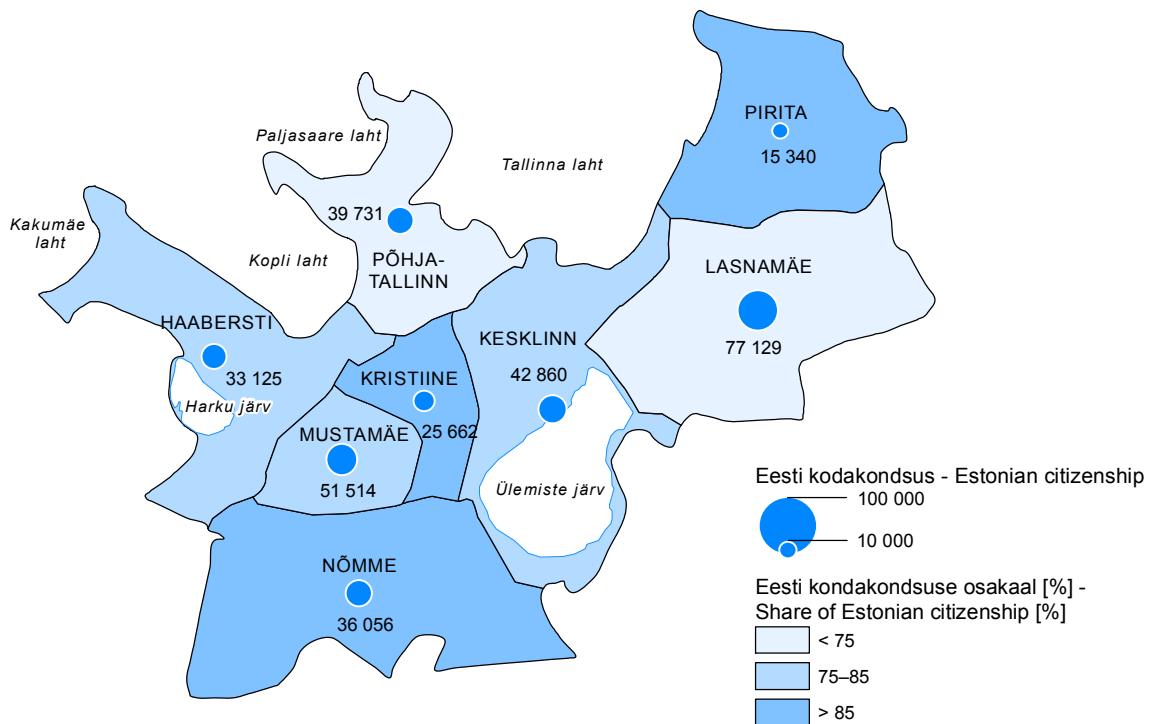

Allikas - Source: Siseministerium, rahvastikuregister - Estonian Ministry of the Interior, Population Register

Siseränne maakonna järgi Tallinna / Tallinnast, 2011 - Internal migration by county to Tallinn / from Tallinn, 2011

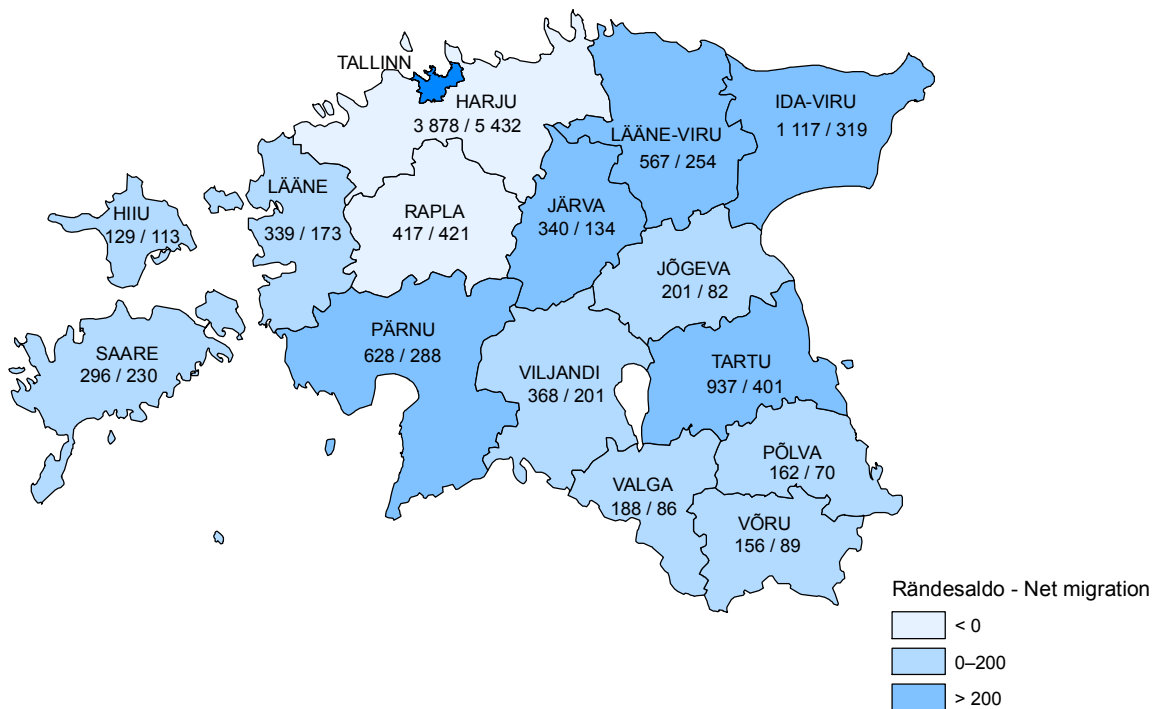

Välisränne riigi järgi, 2011 - External migration by country, 2011

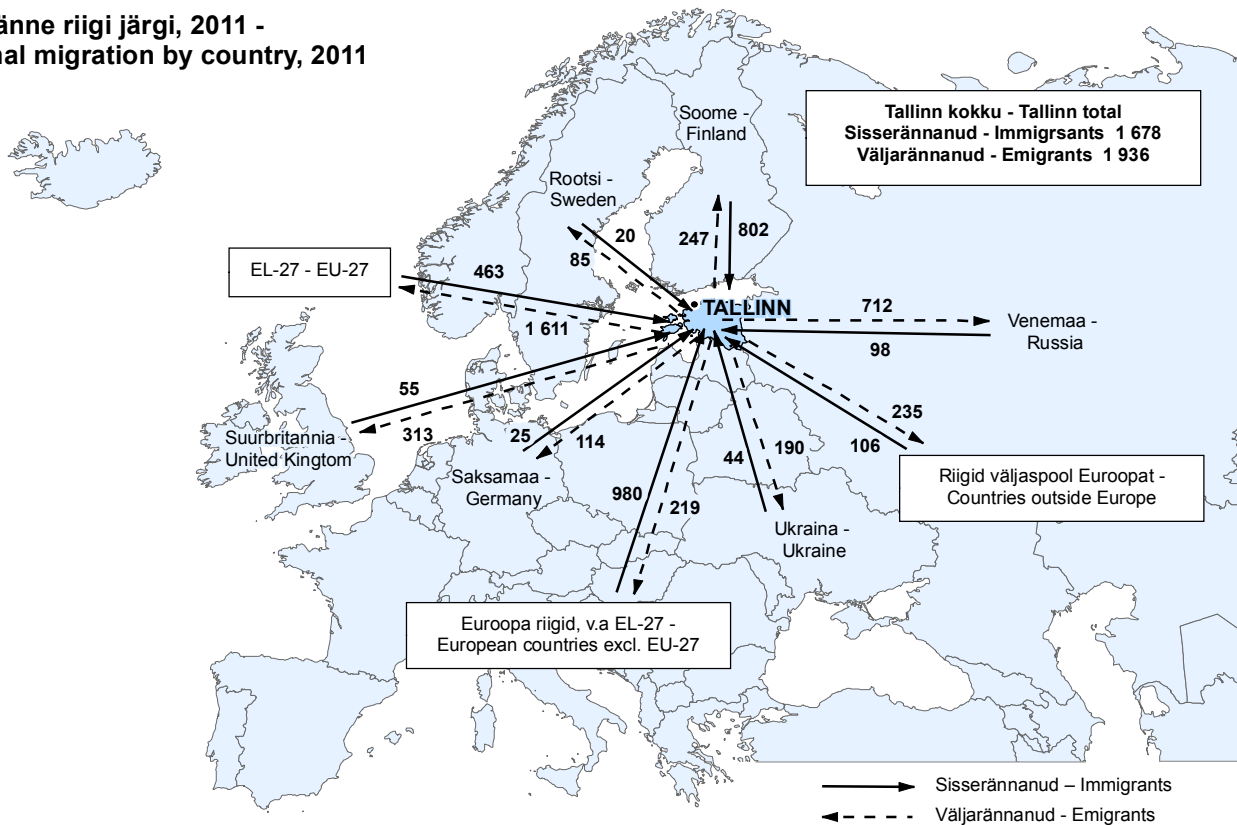

Allikas - Source: Eesti Statistikaamet, Eesti Siseministerium, rahvastikuregister, Politsei- ja Piirivalveamet - Statistics Estonia, Estonian Ministry of the Interior, Population Register, Police and Border Guard Board

Tallinna asumid 1. juunil 2012 -
Subdistricts of Tallinn on 1st of June 2012

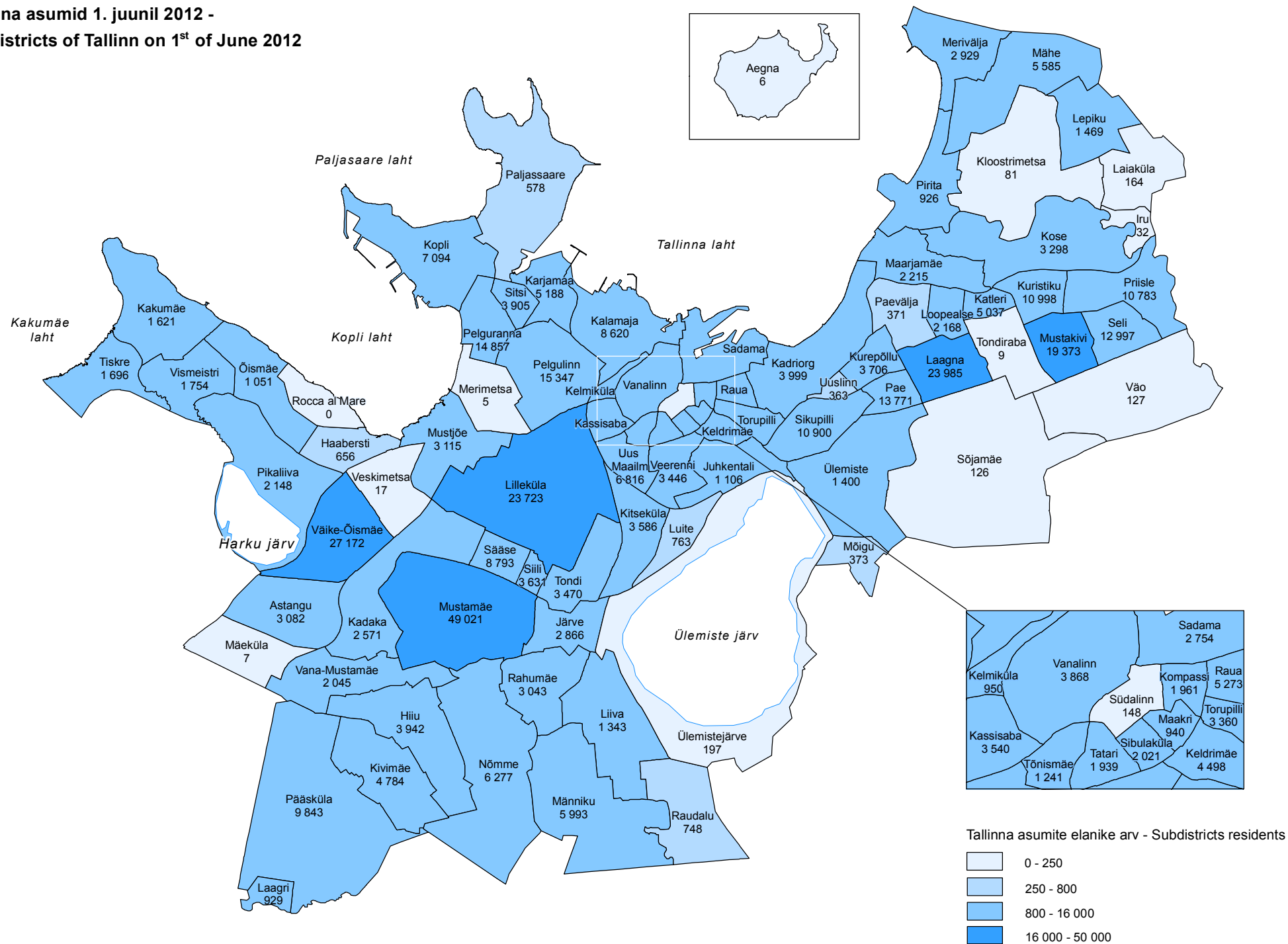

Eluruumi / sotsiaaleluruumi üürimist taotlevad isikud, 2012 - Applicants for renting a dwelling / social dwelling, 2012

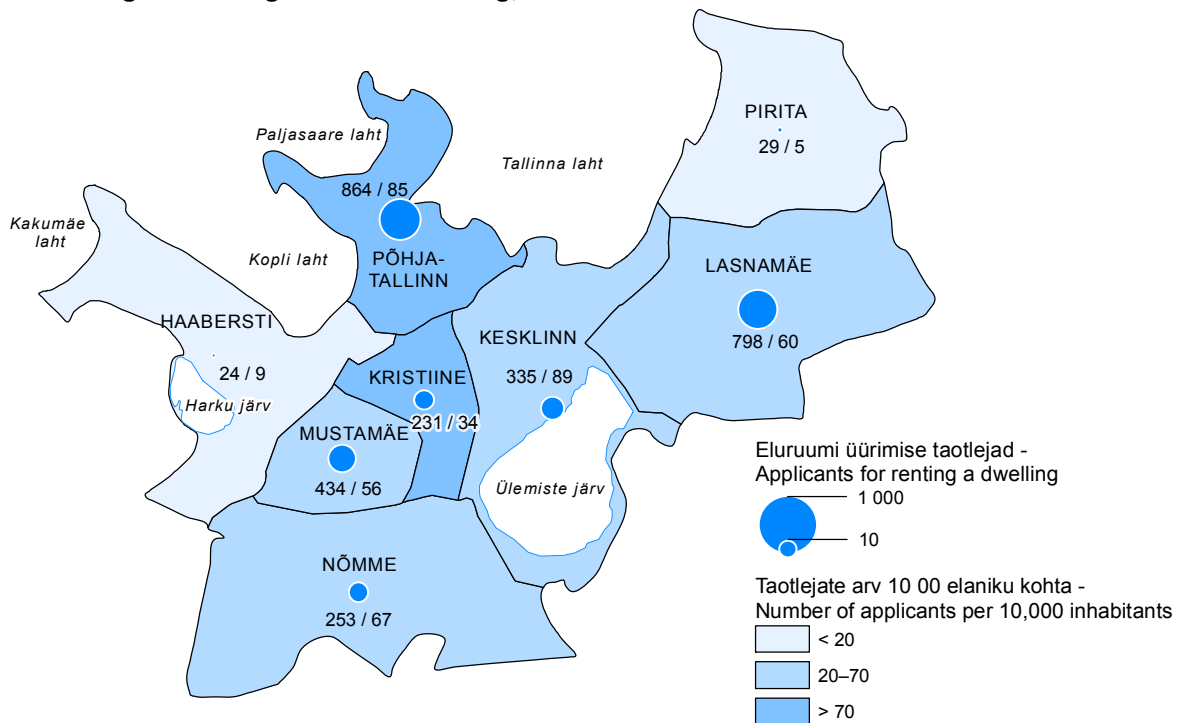

Toimetulekutoetust saavad pered, 2011 - Subsistence beneficiaries, 2011

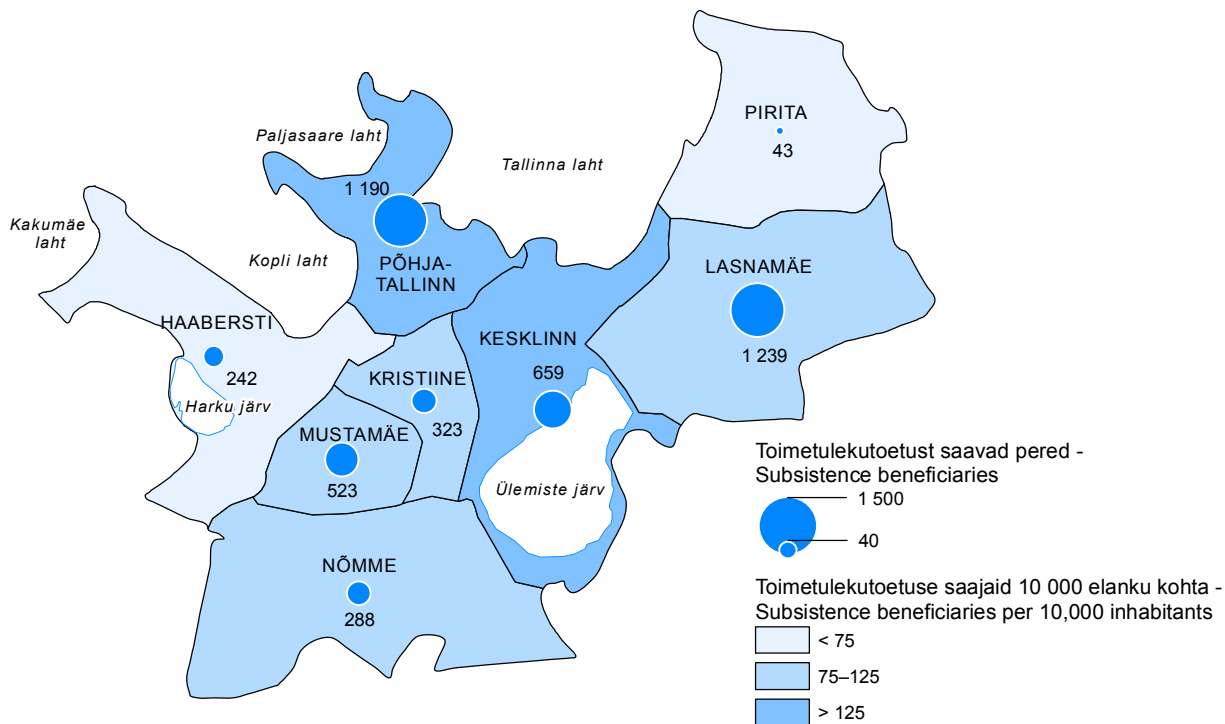

Hooldajatoetuste saajad, 2010 - Caregivers receiving care allowance, 2010

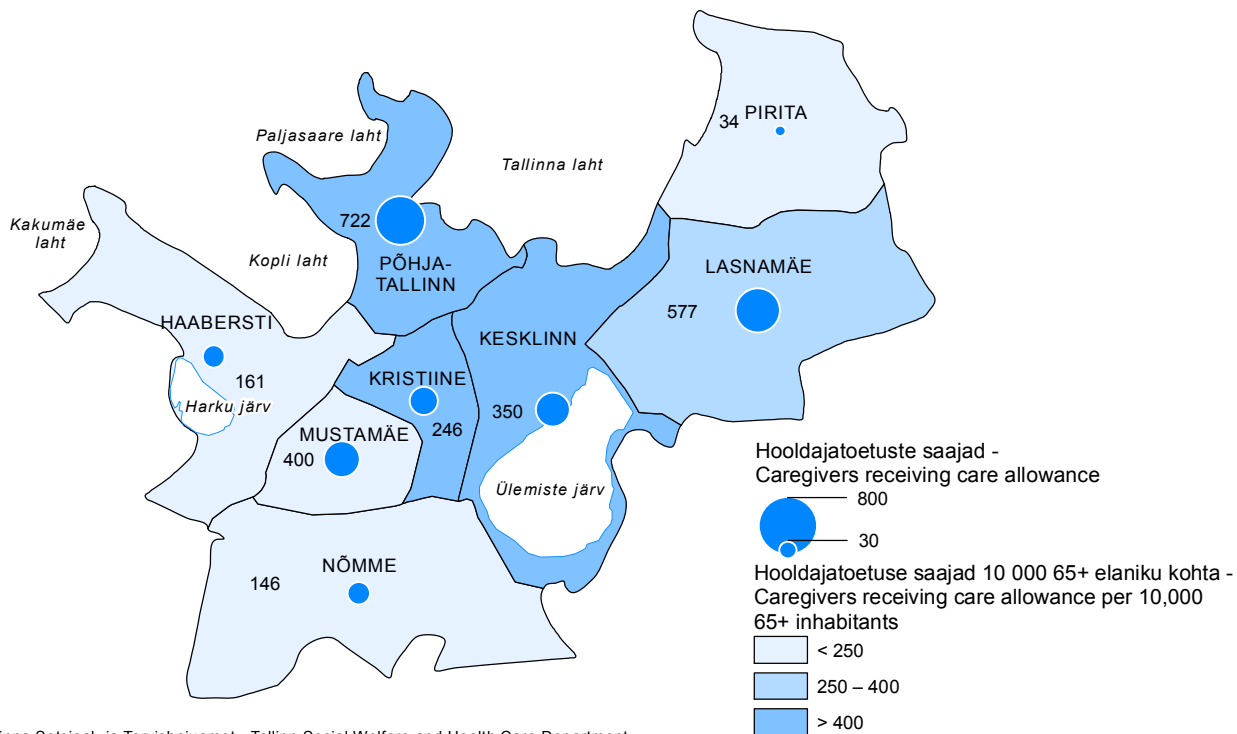

Koduteenuse kasutajad / sotsiaaltöötajad, 2011 - Home care services / social care workers, 2011

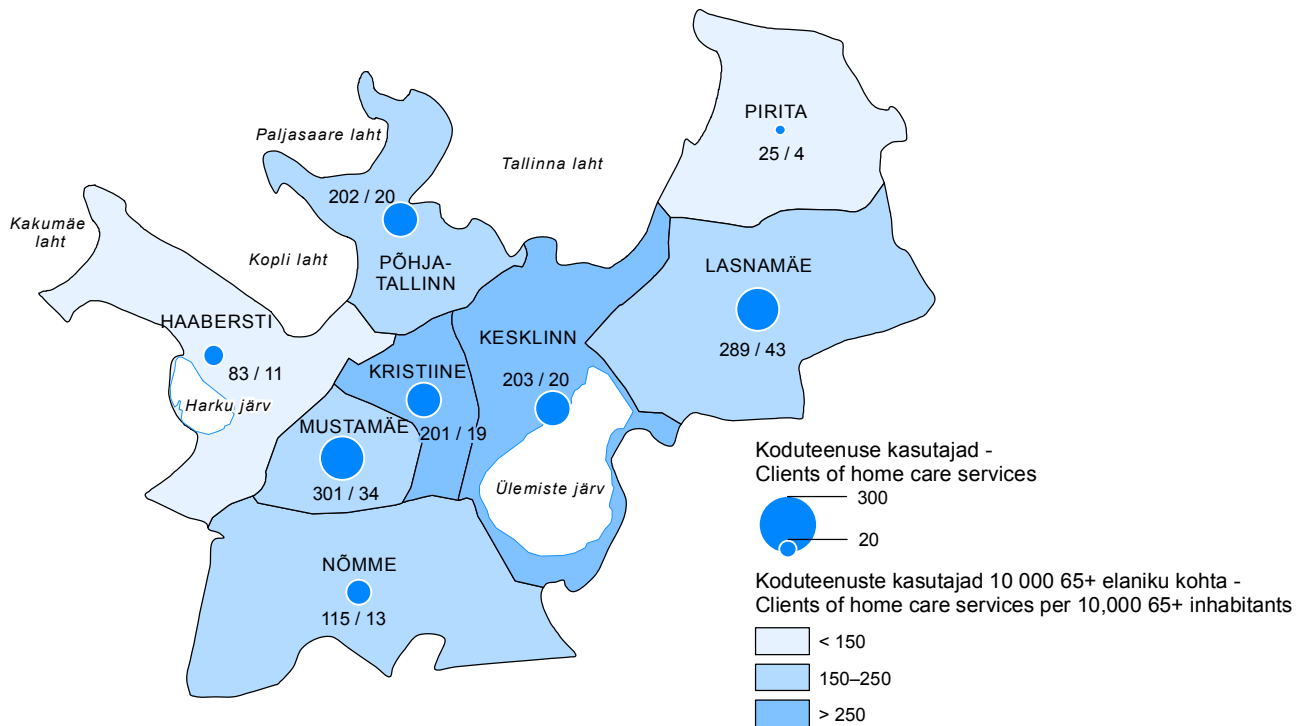

Allikas - Source: Tallinna Sotsiaal- ja Tervishoiuamet - Tallinn Social Welfare and Health Care Department

Alusharidus, 2012 - Pre-primary education, 2012

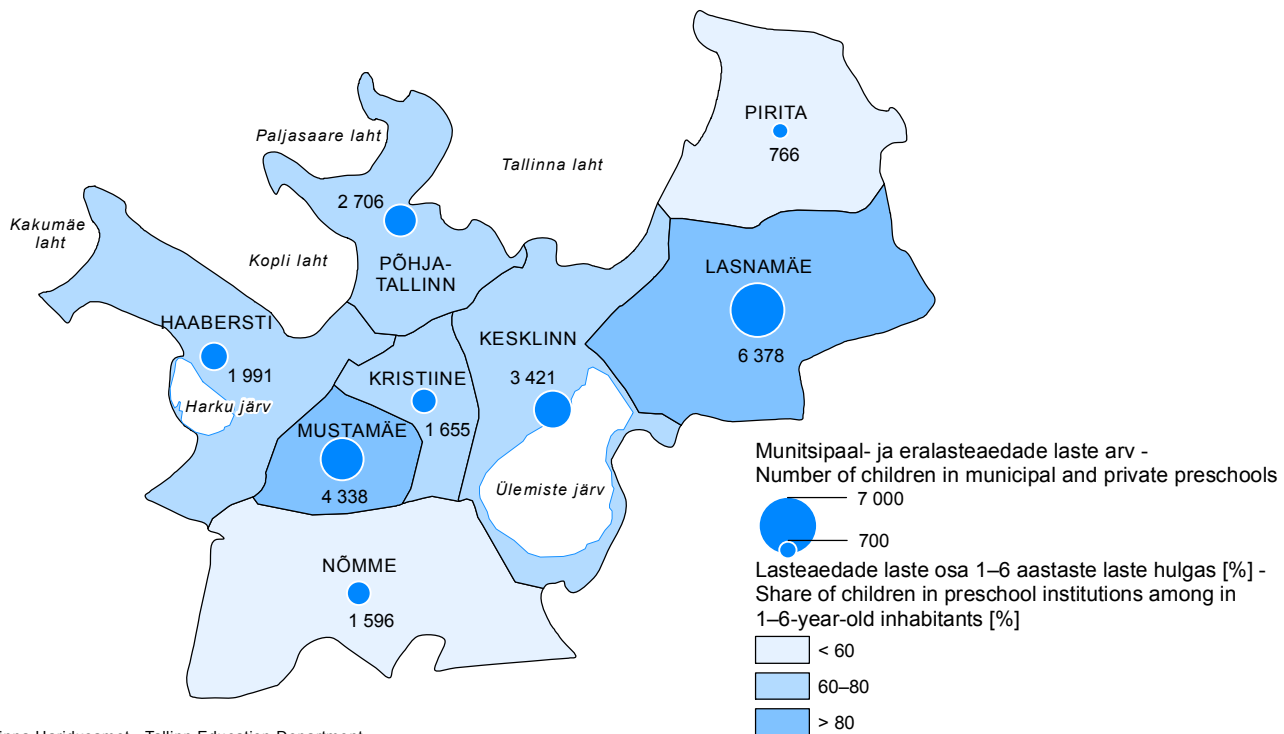

Allikas - Source: Tallinna Haridusamet - Tallinn Education Department

Üldhariduskoolid 2011/2012 - General education schools, 2011/2012

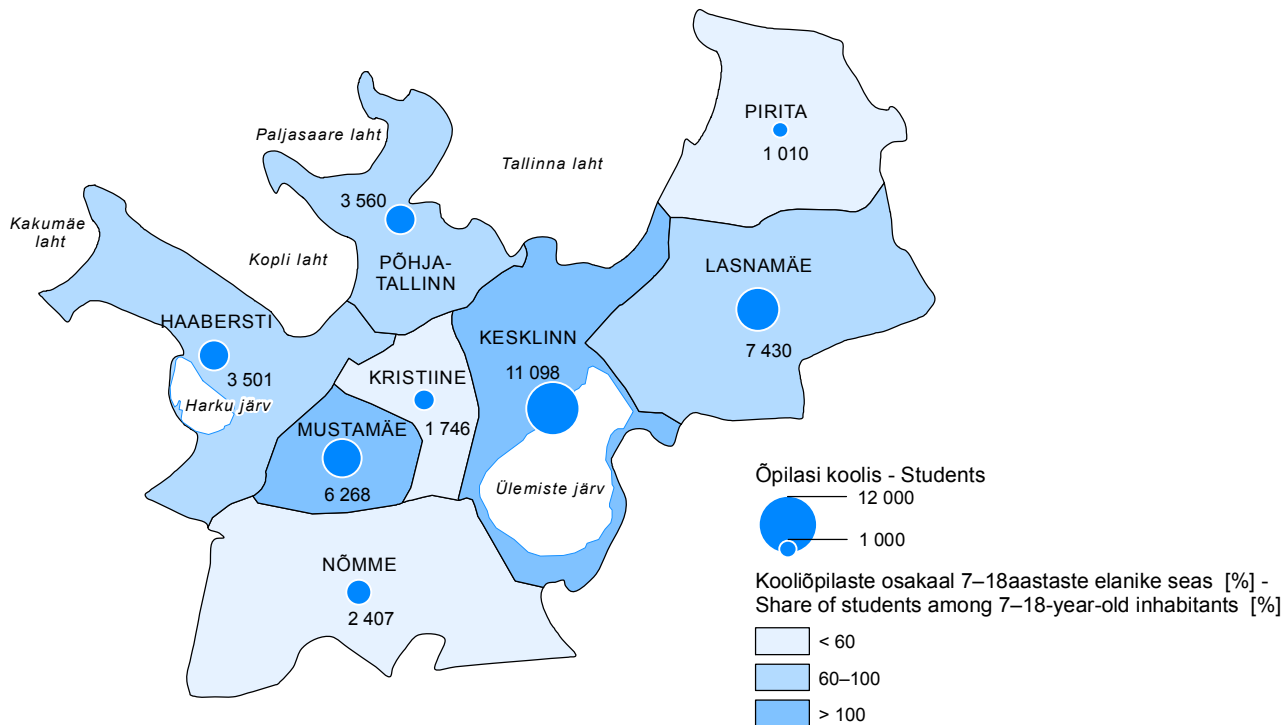

Allikas - Source: Tallinna Haridusamet - Tallinn Education Department

Riigeksamid, 2012 - State examinations, 2012

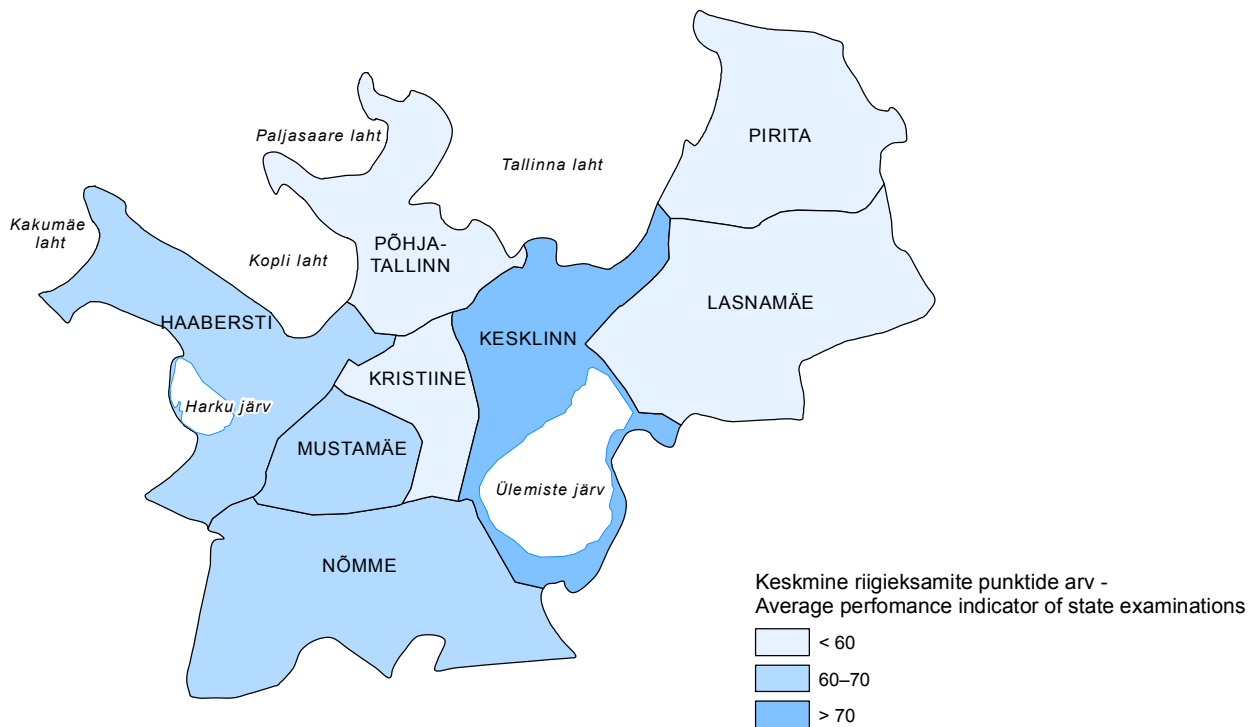

Välisüliõpilased elukohariigi järgi, 2011 - Foreign students by country of residents, 2011

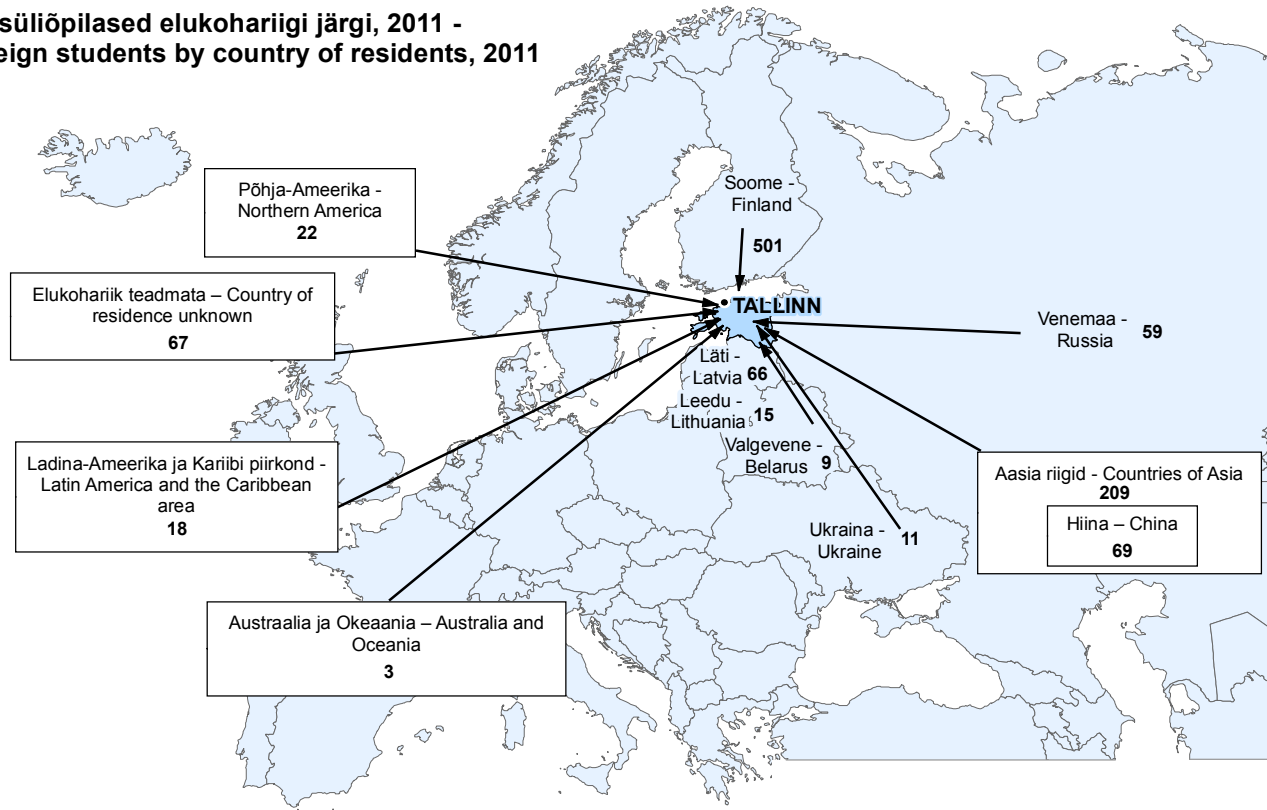

Spordiklubid, 2012 - Sport clubs, 2012

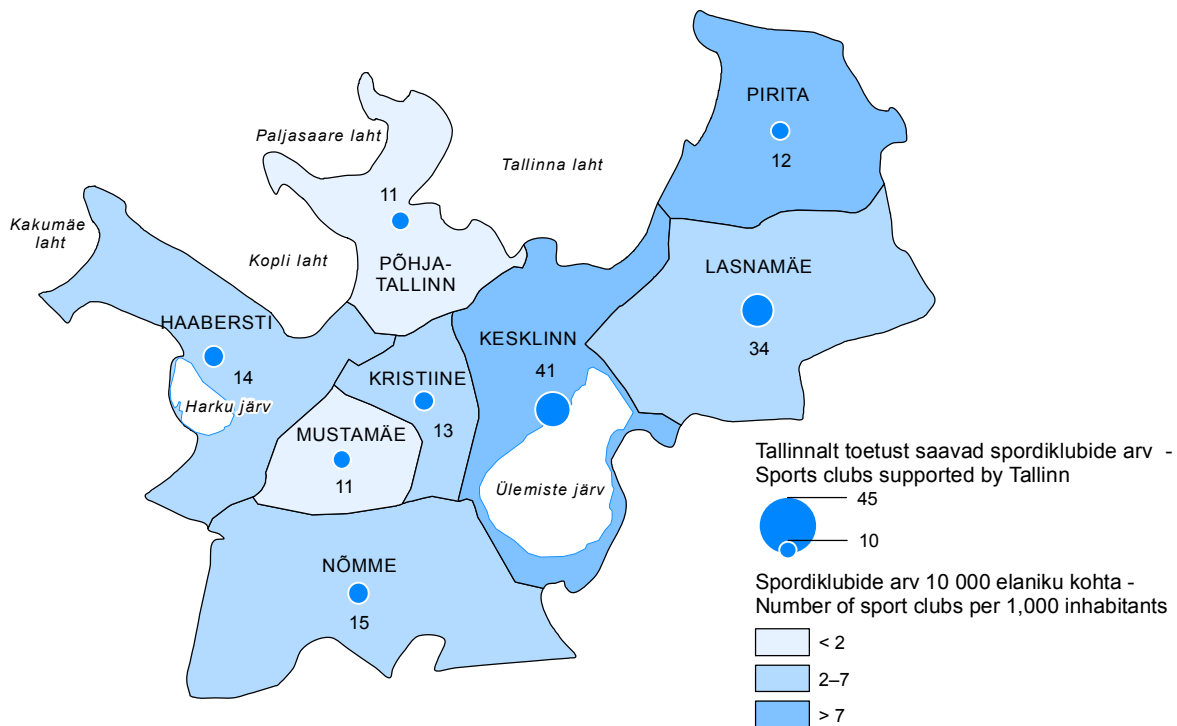

Spordibaasid ja -rajatised, 2012 - Sports centres and facilities, 2012

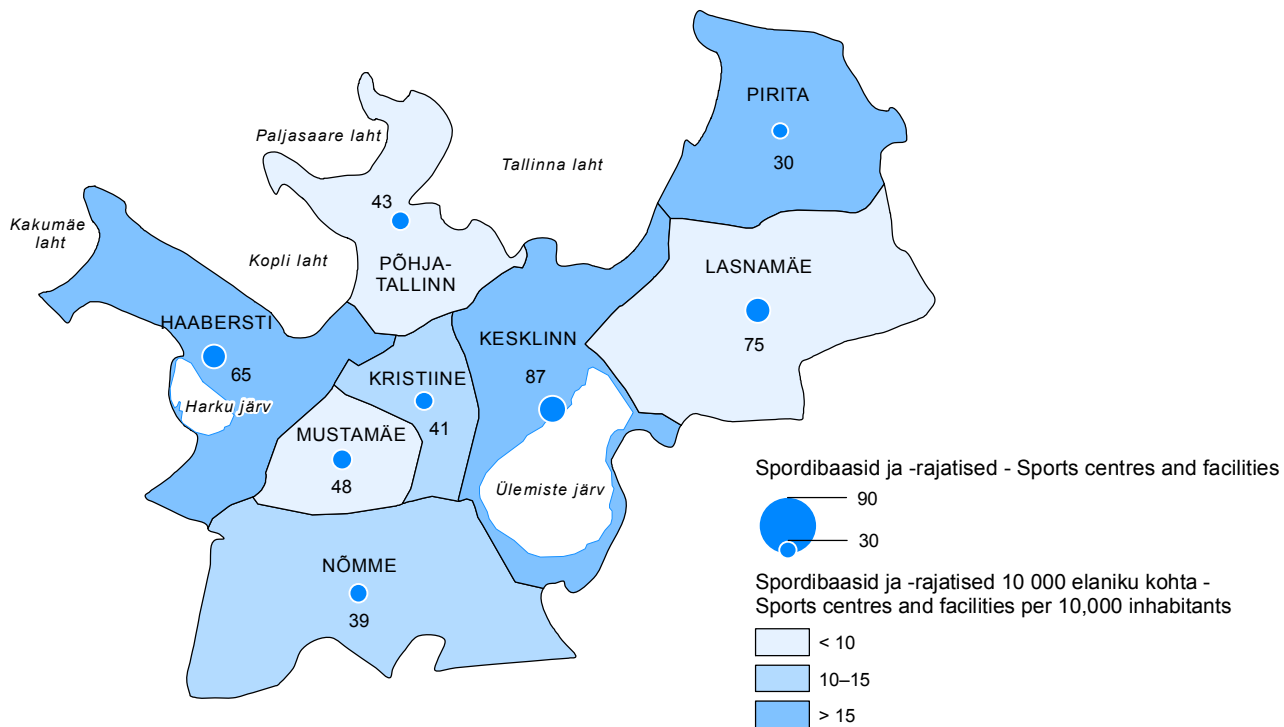

Majutus, 2012 - Accommodation, 2012

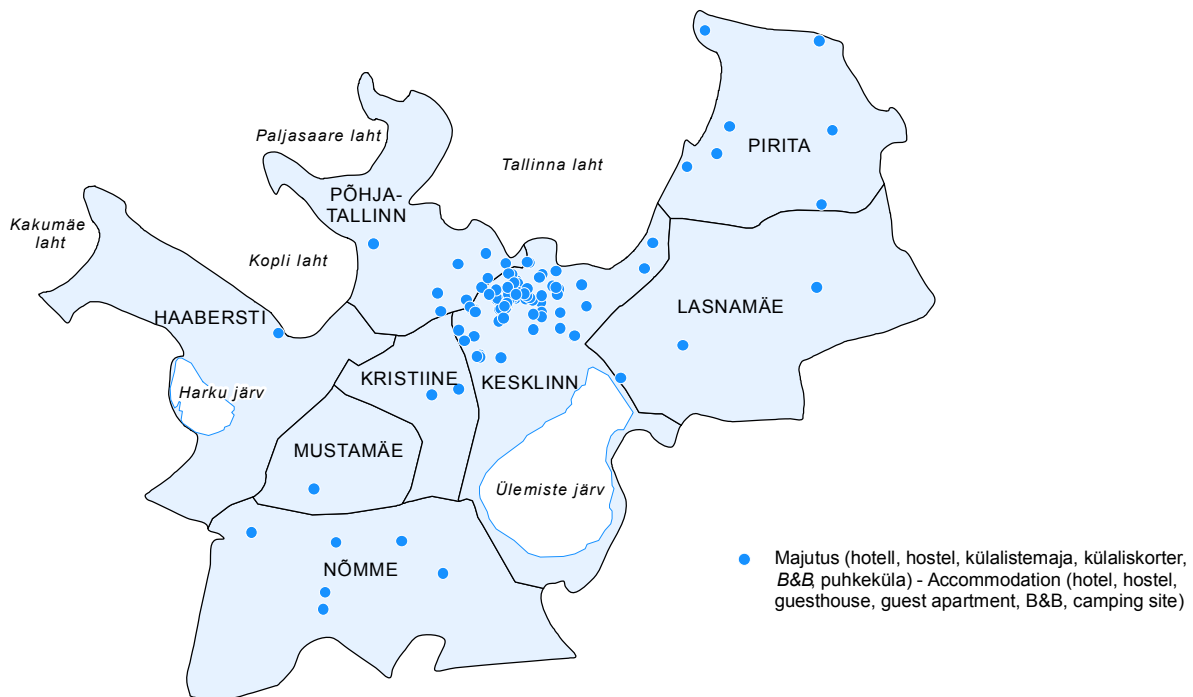

Turistid elukohariigi järgi, 2011 - Accommodated visitors by country of residents, 2011

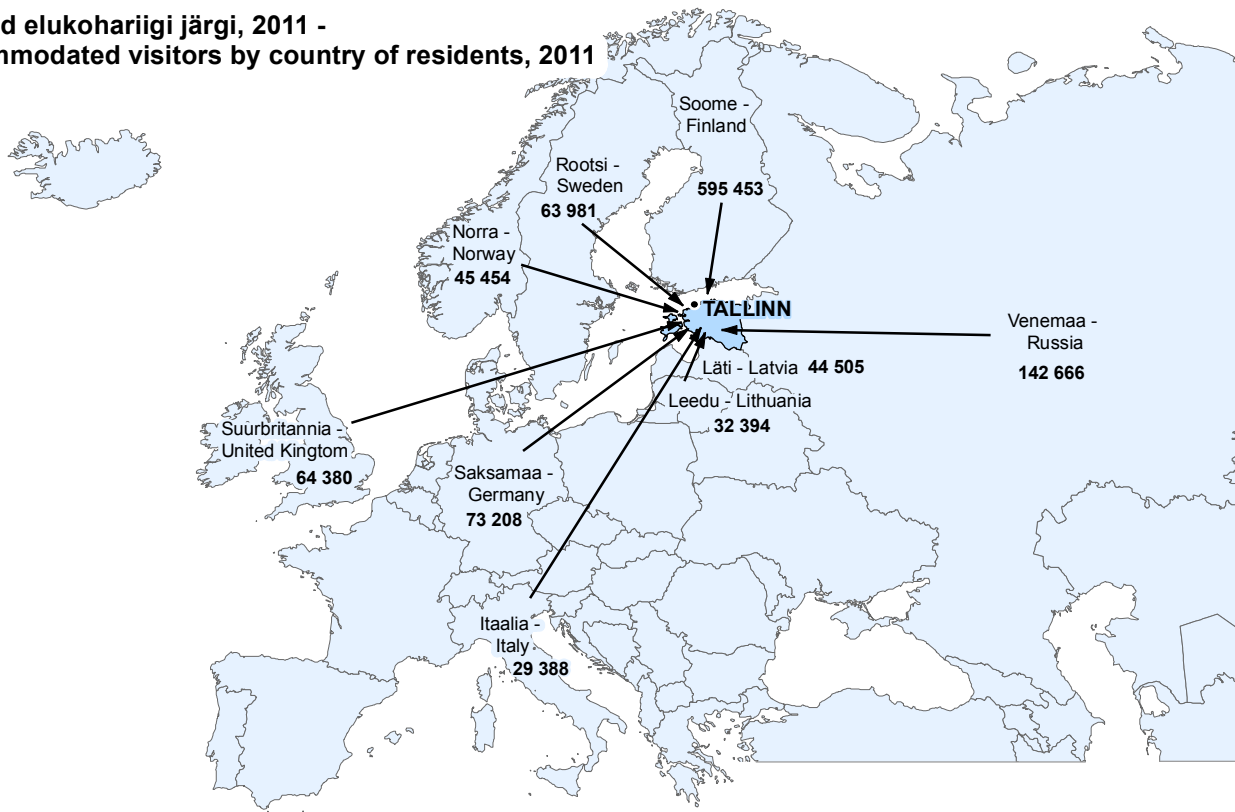

Ühistransport - Public transport

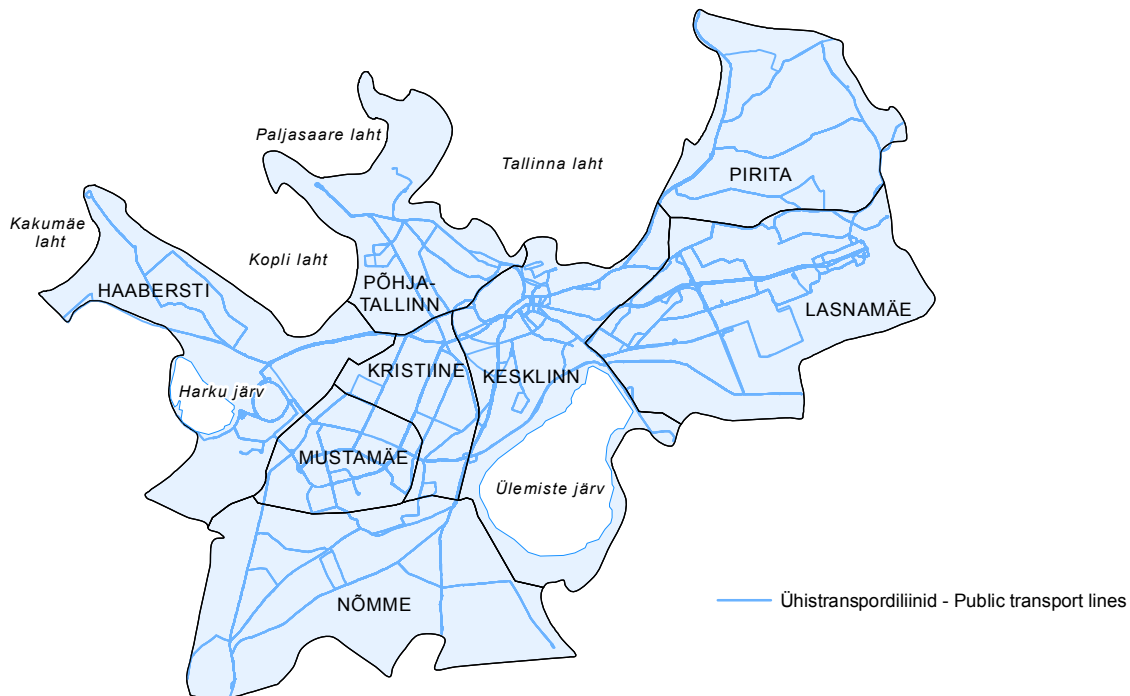

Avalikud tasuta Wifi levialad - Free public WIFI areas

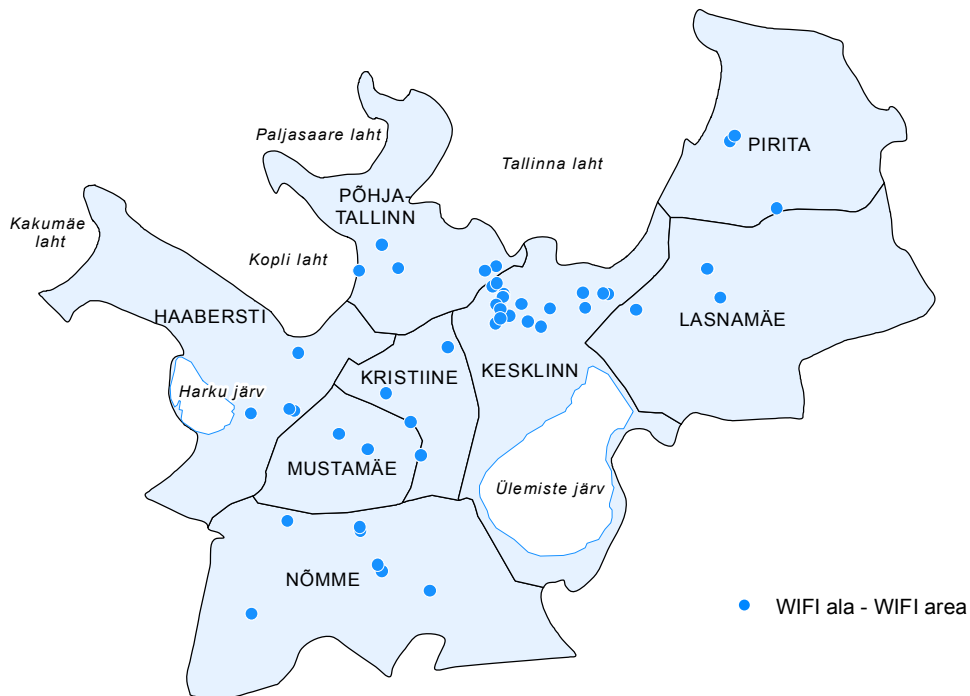

Registreeritud töötud, 2012 - Registered unemployed, 2012

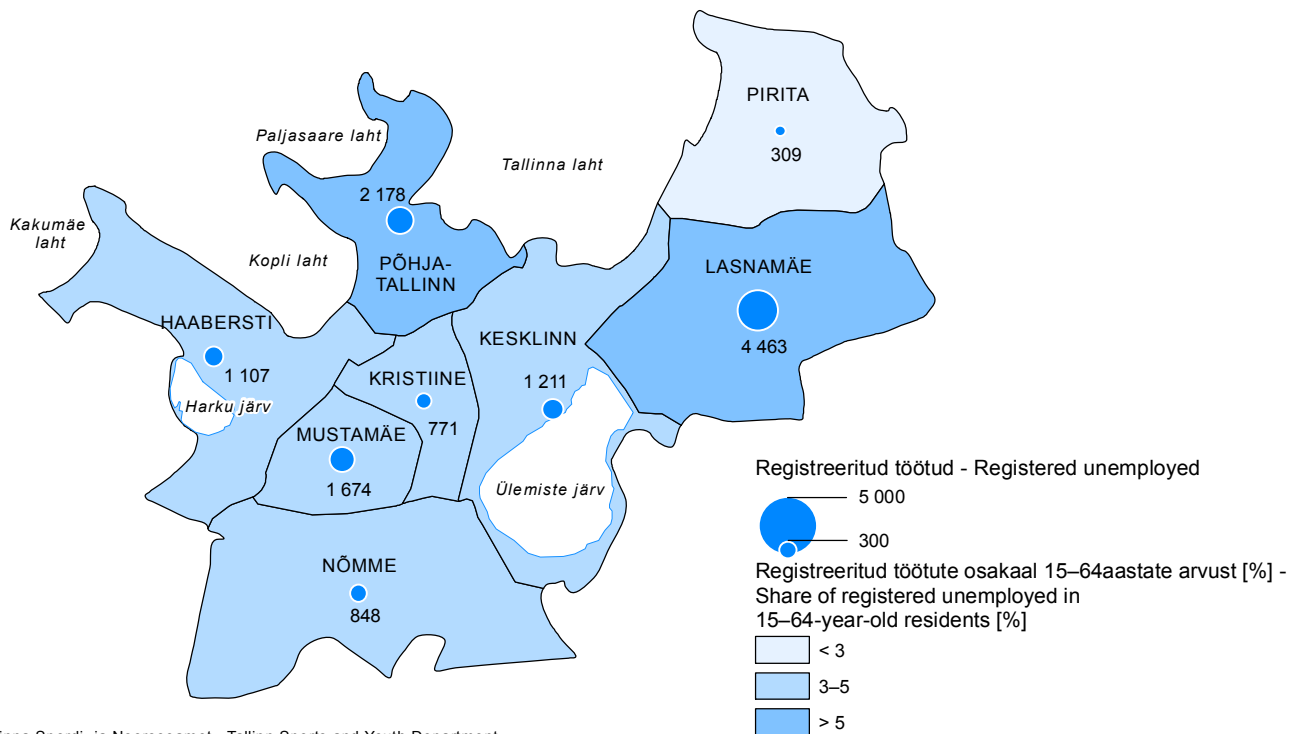

Füüsilise isiku tulumaks, 2011 - Personal income tax, 2011

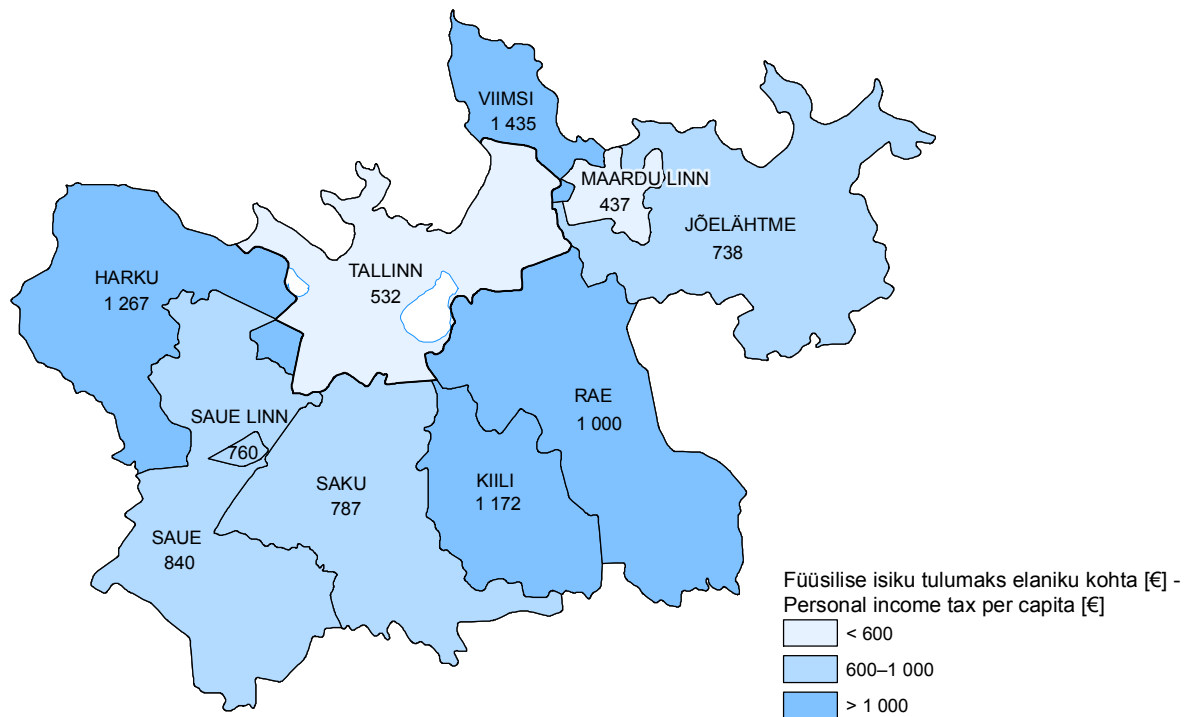

Ettevõtted äriregistri järgi, 2011 - Enterprises by Commercial Register, 2011

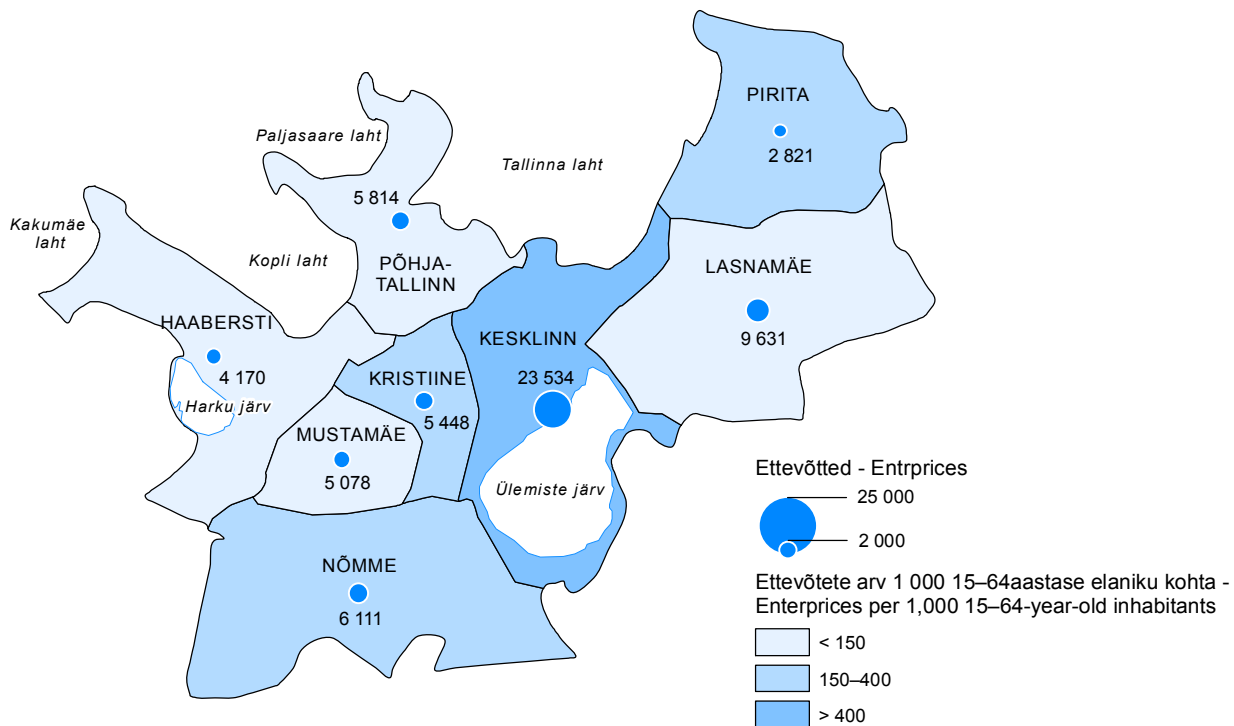

Uued ettevõtted äriregistri järgi, 2011 - New enterprises by Commercial Register, 2011

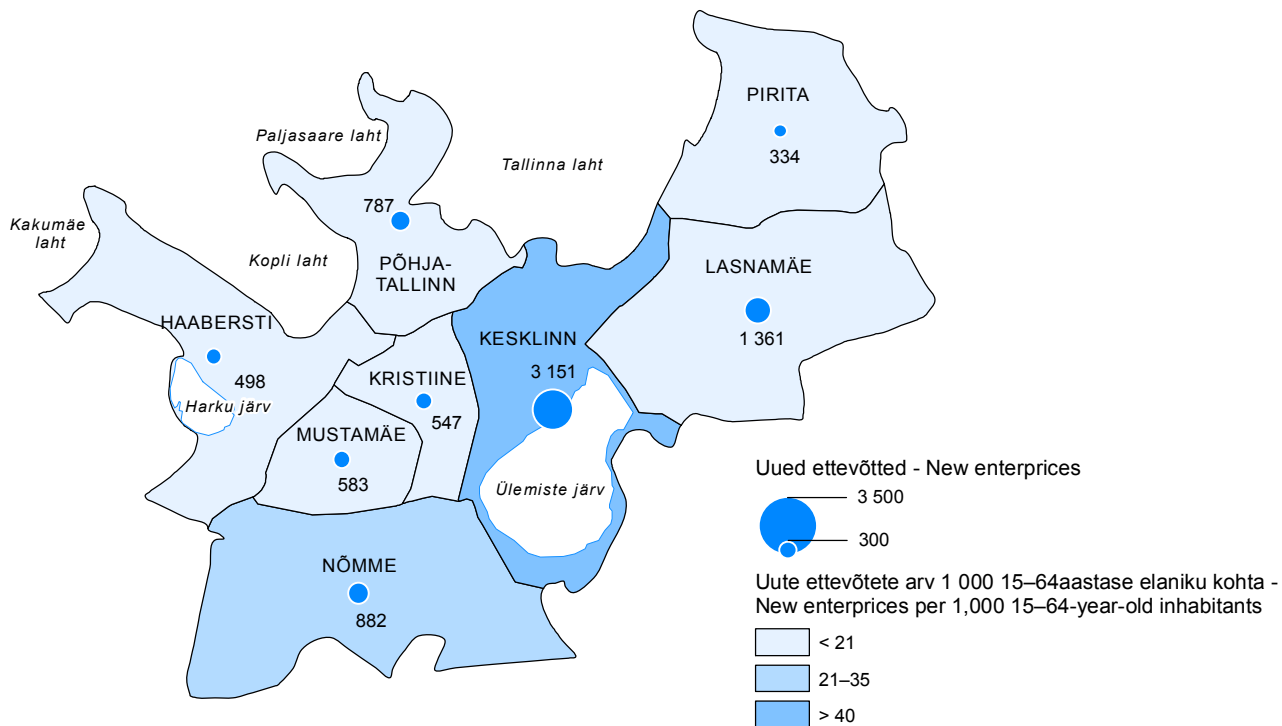

Väljastatud ehitusload, 2011 - Issued building permits, 2011

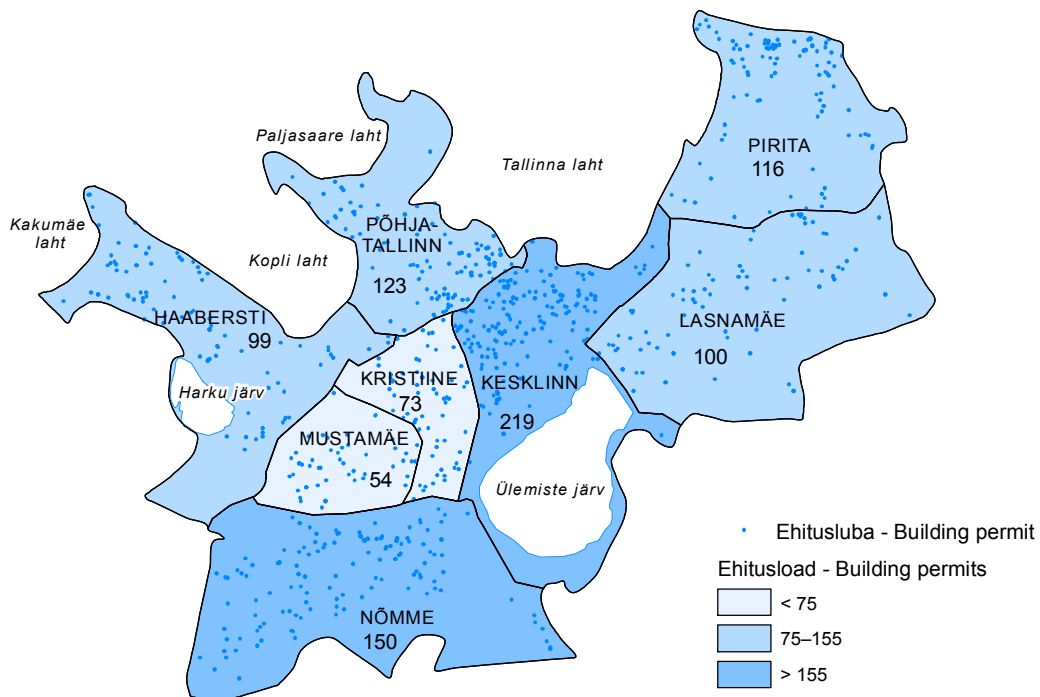

Registreeritud kuriteod, 2011 - Recorded offences, 2011

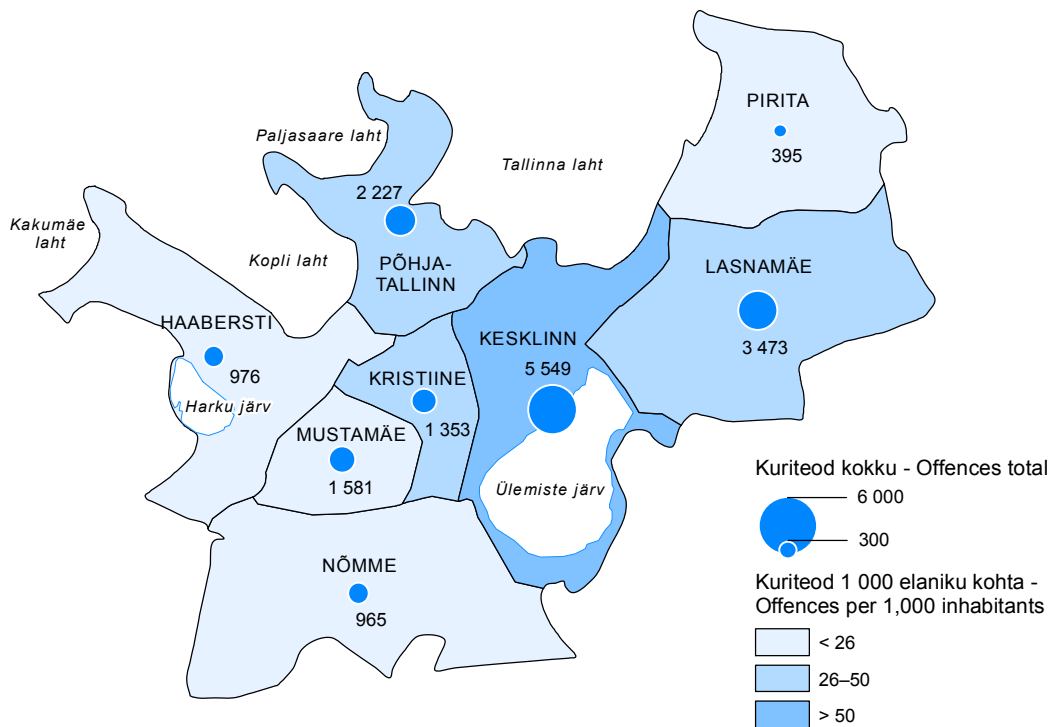

Allikas - Source: Justiitsministeerium, Eesti Statistikaamet - Ministry of Justice of Estonia, Statistics Estonia

Registreeritud tänavakuriteod, 2011 - Recorded street offences, 2011

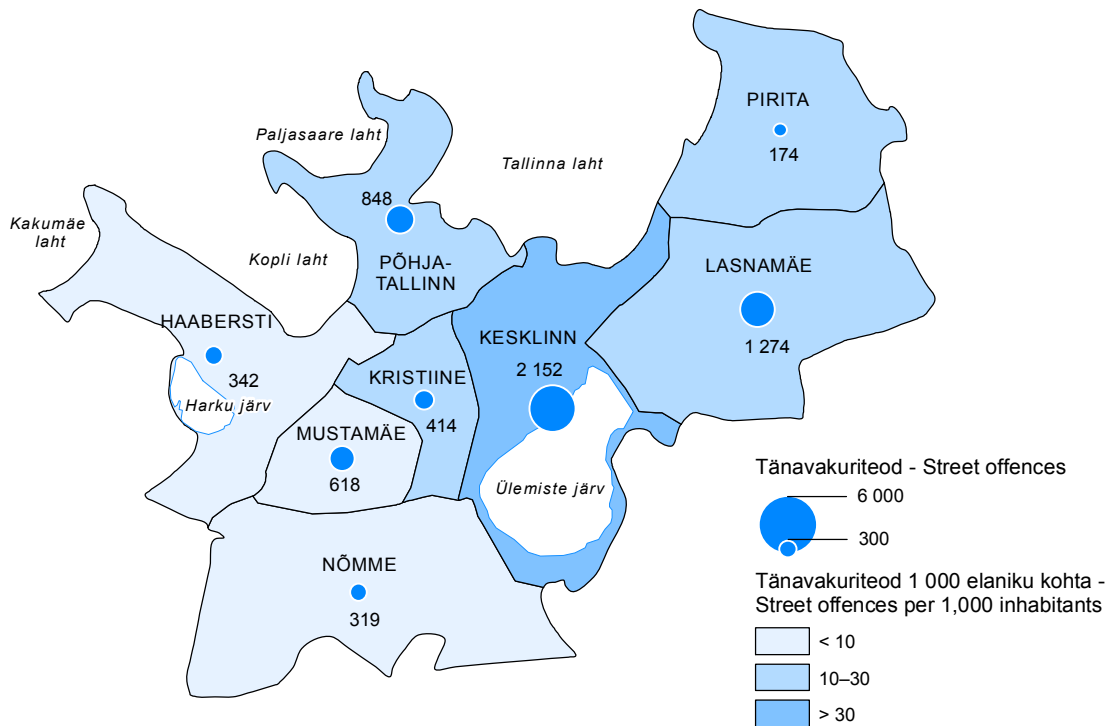

Munitsipaalpolitsei menetletud väärted ja määratud trahvid [€], 2011 - Proceeded misdemeanours and assigned fines [€] of Municipal Police, 2011

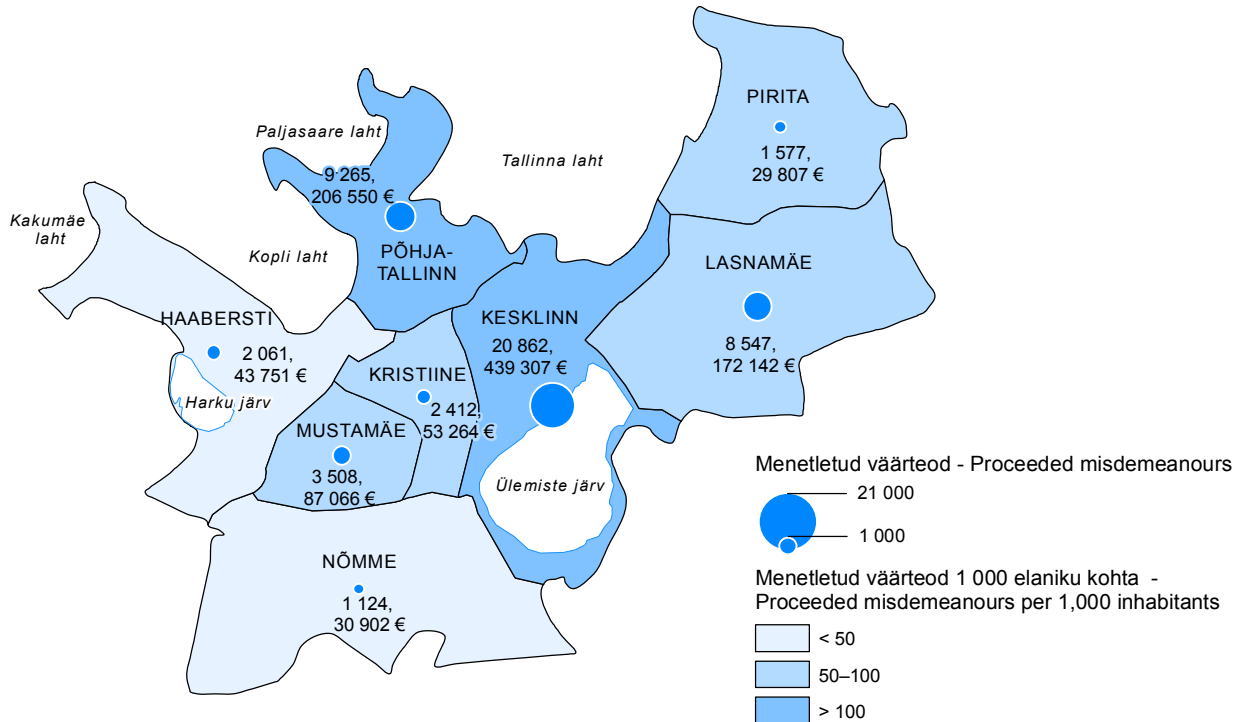

Alaealiste õigusrikkumised, 2011 - Offences committed by minors, 2011

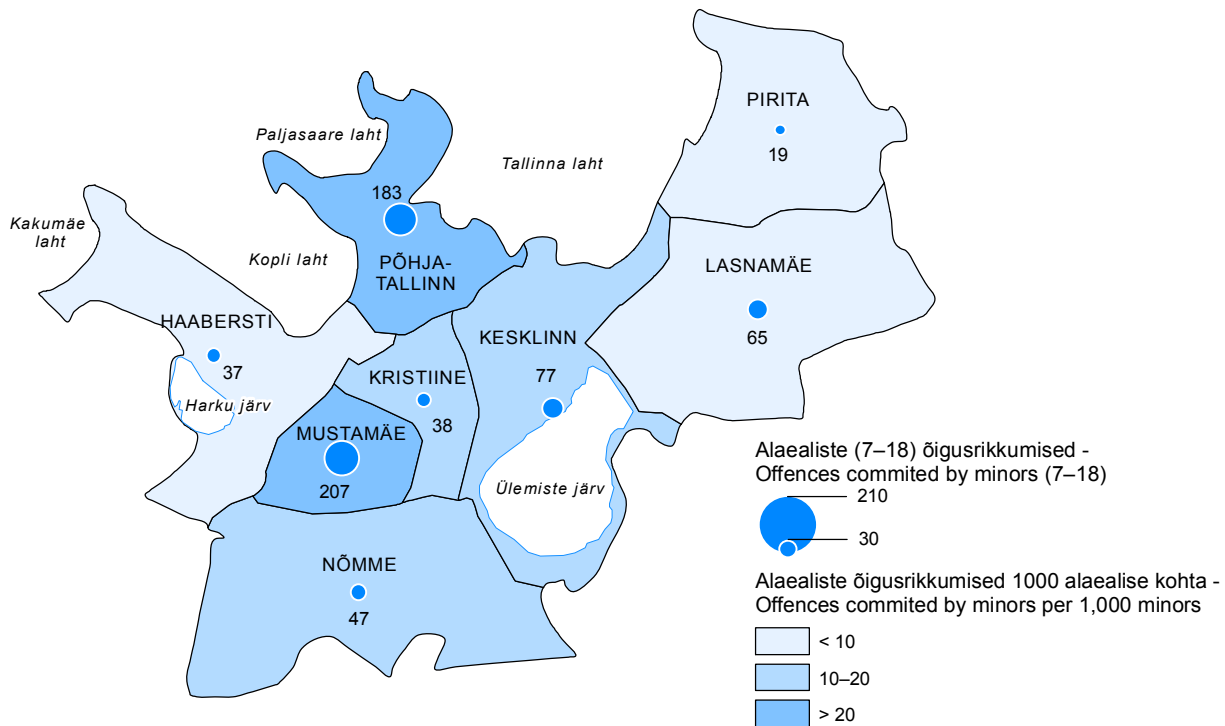

Allikas - Source: Tallinna Haridusamet - Tallinn Education Department

Naabrivalve, 2012 - Neighbourhood watch, 2012

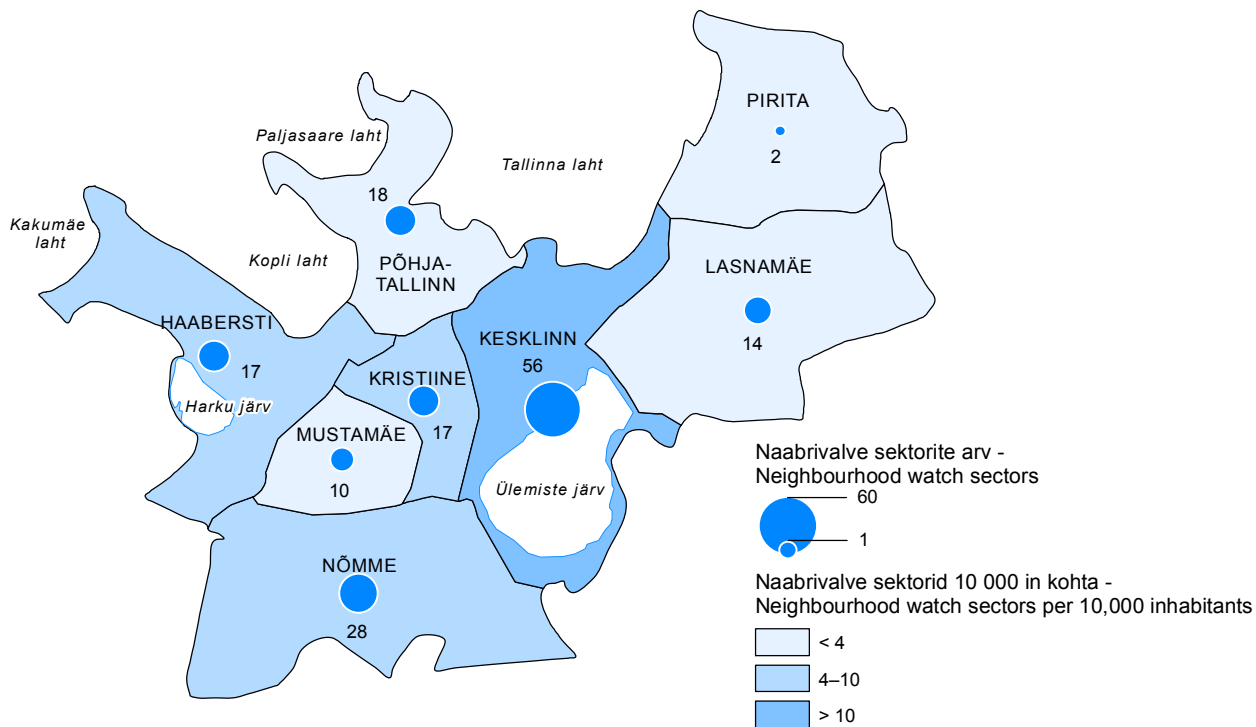

Rohealad, 2012 - Greeneries, 2012

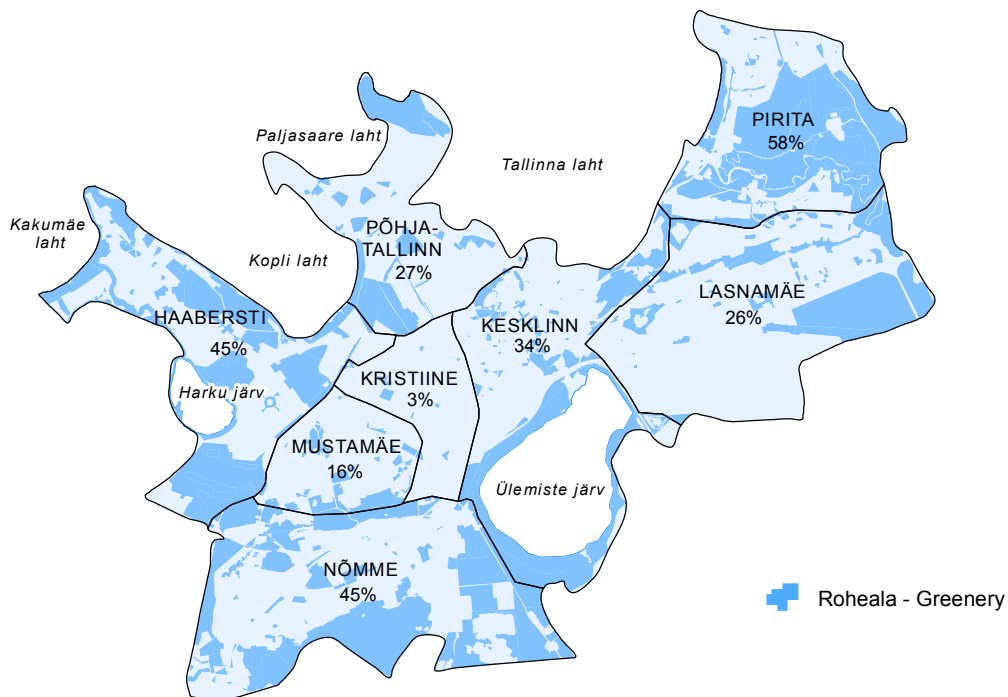

Laste mänguväljakud, 2012 - Children's playgrounds, 2012

