

EESTI VABARIIGI PÕLLUMAJANDUSMINISTEERIUM
MAAMAJANDUSE INFOKESKUS

**PÕLLUMAJANDUSTOOTJATE
MAJANDUSNÄITAJAD**

**FADN FARM RETURN
2013**

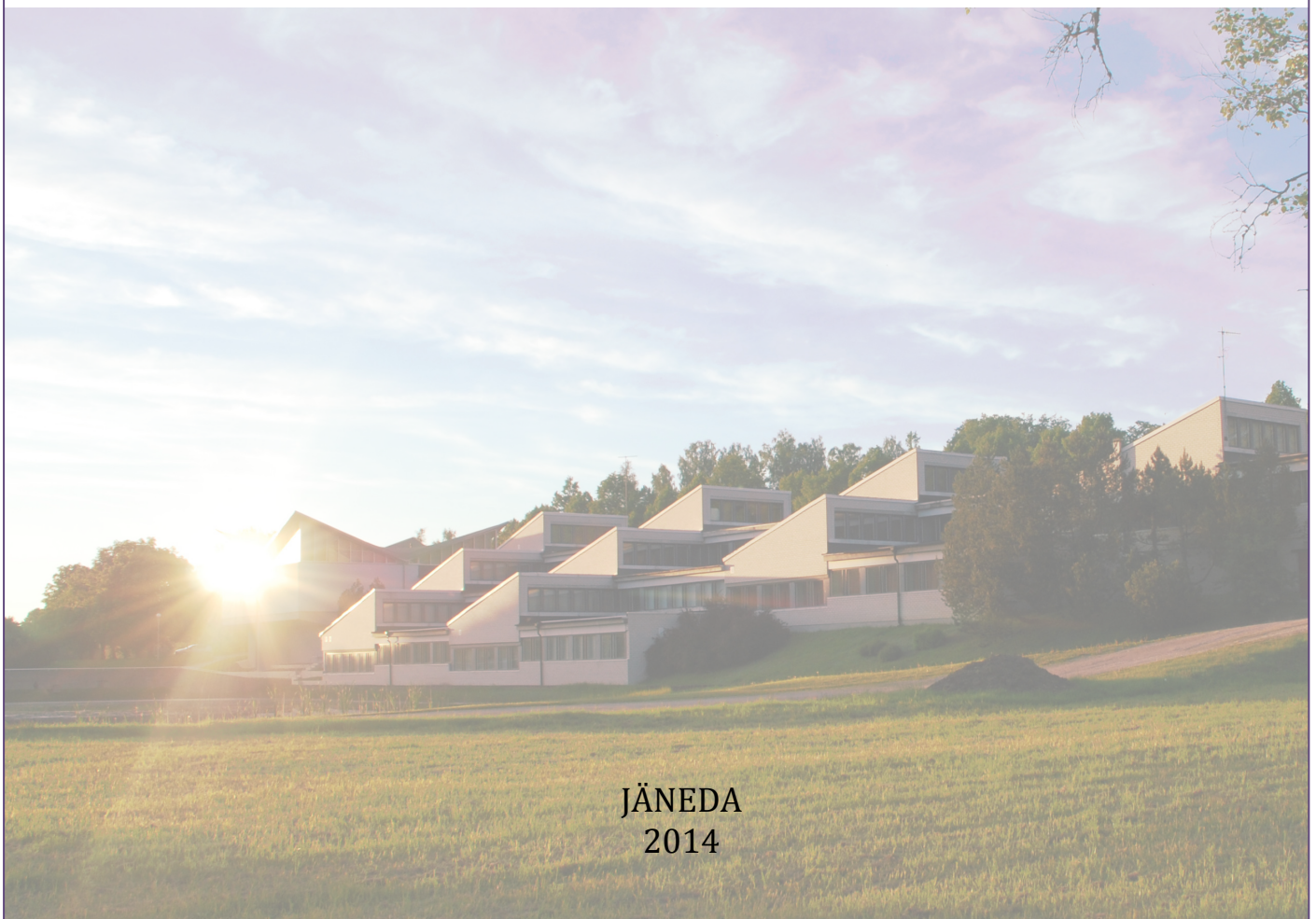

JÄNEDA
2014



PÕLLUMAJANDUS-
MINISTEERIUM

Koostanud / *Drafted by:* Marju Aamisepp, Anne Varendi,
Angela Järvis, Eduard Matveev

Tõlkinud / *Translated by:* Anneli Saluste

Väljaandja: Maamajanduse Infokeskus
73602 Jäneda Lääne-Viru maakond Eesti
www.maainfo.ee

Compiled by: Rural Economy Research Centre
73602 Jäneda Lääne-Viru county Estonia

ISSN 2228-348X

Autoriõigus / *Copyright:* Maamajanduse Infokeskus 2014

Väljaande andmete kasutamisel palume viidata allikale
When using data included in this issue, please indicate the source

SISUKORD

SISSEJUHATUS	4
INTRODUCTION	4
MÕISTED JA METOODIKA	5
STANDARDTULEMUSED	9
Maakasutus	10
Tööjõud	10
Kogutoodang ja toetused	11
Kulud	12
Bruto- ja netolisandväärtus	13
Tööjõukulud	14
Varad	15
STANDARDTULEMUSED TOOTMISTÜÜPIDE LÕIKES	16
Taimekasvatus (tootmistüüp A)	16
Aiandus (tootmistüüp B)	17
Püsilikultuurid (tootmistüüp D)	18
Piimatootmine (tootmistüüp E)	19
Loomakasvatus (tootmistüüp F)	21
Sea- ja linnukasvatus (tootmistüüp G)	23
Segatootmine (tootmistüüp H)	24
KOKKUVÕTTEKS	26
SUMMARY	27
STANDARD RESULTS	28
Land use	30
Labour input	30
Output and subsidies	31
Inputs	31
Gross farm income and farm net value added	32
Labour costs	33
Assets	33
STANDARD RESULTS BY TYPE OF FARMING	34
CONCLUSIONS	43
LINGID / LINKS	46
JOONISTE LOETELU / List of figures	47
TABELITE LOETELU / List of tables	49

SISSEJUHATUS

Käesolevas väljaandes on esitatud põllumajandustootjate majandusnäitajad, mis põhinevad 2013. aasta kohta raamatupidamisandmeid esitanud ettevõtete andmetel. Raamatupidamisandmeid esitanud ettevõtete tulemuste üldistamisel põllumajandustootjate üldkogumile on kasutatud Statistikaameti poolt läbiviidud 2010. aasta põllumajandusloenduse andmeid põllumajanduslike majapidamiste arvu ja nende liigituse kohta majandusliku suuruse ja tootmistüüpide lõikes.

Alates 2010. aruandeaastast rakendus uus põllumajanduslike majapidamiste tüpoloogia, mille kohaselt ettevõtte majanduslik suurus ja tootmistüüp määratakse standardkogutoodangu väärtuse alusel. Võrreldavuse tagamiseks on ka varasemate aastate tulemused tagasiulatuvalt kuni aastani 2006 ümber arvutatud ja esitatud kogumiku lisas olevates tabelites.

INTRODUCTION

This publication provides the economic indicators of agricultural holdings based on the data of the sample holdings of the year 2013. Data of the Agricultural Census 2010 on the number of agricultural holdings and classification of the holdings by economic size and type of farming have been used for extrapolating the results of the holdings returning farm accountancy data across the field of survey of agricultural holdings.

A new typology of agricultural holdings was introduced in 2010 accounting year. According to the new typology the economic size class and type of farming of agricultural holdings are determined on the basis of the value of total standard output. Therefore, the results of the previous years have retrospectively been recalculated to ensure comparability. The results are presented in the annexes of the publication.

MÕISTED JA METOODIKA

Põllumajandusliku raamatupidamise andmebaas

Põllumajandusliku raamatupidamise andmebaas (*Farm Accountancy Data Network – FADN*) loodi Euroopa Liidu (EL) poolt 1965. aastal eesmärgiga koguda informatsiooni põllumajanduslike majapidamiste sissetulekute ja majandustegevuse analüüsimiseks. FADNis kohaldatava metoodika eesmärgiks on pakkuda esinduslikke andmeid kolme kriteeriumi alusel: regioon, majapidamise majanduslik suurus ja peamine tegevusala (tootmistüüp). FADN on ainus andmeallikas mikromajanduse tasandil, millesse andmete kogumisel kasutatakse ühtlustatud metoodikat kogu ELis. See annab võimaluse FADNi andmeid kasutada rakendatud põllumajanduspoliitikate tulemuste hindamisel ja uute meetmete väljatöötamisel.

ELi tasandil¹ kogutakse andmeid rohkem kui 83 tuhandest kindlate kriteeriumide alusel väljavalitud põllumajanduslikust majapidamisest, kes esindavad kokku 4,8 miljonit majapidamist. FADNi valimiga on esindatud ligikaudu 90% kasutusel olevast põllumajandusmaast ja põllumajanduslikust tootmisest kogu ELis.

Raamatupidamisandmete kogumise võrgustiku ülesehitus baseerub Nõukogu määrusel (EÜ) nr 1217/2009. Andmete kogumise korraldamiseks on igas liikmesriigis määratud kontaktasutus, kes vastutab andmete õigsuse ja Euroopa Komisjonile (EK) tähtaegse edastamise eest. Andmete kogumise juhtimiseks on EK juurde moodustatud FADNi komitee, kuhu kuuluvad kontaktasutuste esindajad kõigist ELi liikmesriikidest.

Eestis alustati põllumajandusliku raamatupidamise andmebaasi loomisega 1996. aastal. Kuna sobivat eestikeelset lühendit ei ole leitud, siis kasutatakse siiani põllumajandusliku raamatupidamise andmebaasi kohta ingliskeelset lühendit FADN.

FADN kontaktasutuseks Eestis on määratud Maamajanduse Infokeskus. Kontaktasutuse töö korraldamiseks on moodustatud juhtkomisjon, kuhu kuuluvad esindajad põllumajandusministeeriumist, Statistikaametist, Eesti Maaülikoolist, Põllumajandus-Kaubanduskojast ja põllumajandustootjate organisatsioonidest.

Andmete kogumiseks on Maamajanduse Infokeskusel lepingulised koostööpartnerid, enamasti raamatupidamisteenust või finantsmajanduslikku nõustamist osutavad konsulendid üle Eesti.

Ettevõtte tasandil toimub andmete kogumine aprillist juulini, järgneb andmete kontroll ja edastamine EKle ning tulemuste analüüs ja avalikustamine. Aasta lõpuks koostatakse igale andmeid esitanud ettevõttele tagasisidena majandustulemuste analüüs, kus näidatakse arengutendentsid viimastel aastatel ning tuuakse välja võrdlused tootmistüübi ja majandusliku suuruse poolest sarnase tootjate grupi vastavate näitajatega. Mida kauem on ettevõtte valimis osalenud, seda põhjalikumalt on võimalik tema majandustulemusi analüüsida.

¹ 27 liikmesriiki, alates 1. juulist 2013. aastast 28 liikmesriiki

Kogutavad andmed

Andmete esitamine EKle on igale liikmesriigile kohustuslik, tähtaeg on kuni 12 kuud peale aruandeaasta lõppu. Andmete kogumine toimub vastavalt komisjoni määruses (EÜ) nr 868/2008 kehtestatud põllumajandusaruande vormile. Peamiseks andmeallikaks on ettevõtte majandusaasta aruanne ja muud raamatupidamise dokumendid. Küsimused puudutavad nii ettevõtte struktuuri (põllukultuuride kasvupinnad, loomade arv, tööjõukasutus jne) kui ka finantsseisukorda raamatupidamisandmete alusel. Lisaks Komisjonile edastatavatele kohustuslikele andmetele kogutakse Eestis veel mitmeid näitajaid, mis on vajalikud siseriiklikul tasandil põllumajandussektori majandustulemuste mitmekülgsemaks analüüsimiseks ja maaelu arendamiseks rakendatud toetusmeetmete tulemuslikkuse hindamiseks.

Põllumajanduspoliitilised analüüsid ja otsused peavad lähtuma ainult usaldusväärsetest ja täpsetest baasandmetest. Väiksemate ebaloomilisuste ja ka suuremate põhimõtteliste vigade avastamiseks on ELi poolt välja töötatud põhjalik kontrolliprogramm (RICA 1), mida kasutavad kõik liikmesriigid andmete ELi edastamisel, vigade täpsustamisel ja parandamisel. Peale andmete lõpliku õigsuse kinnitamist on need valmis EL ühtsesse andmebaasi kandmiseks ja järgnevateks analüüsideks.

Kuna ELi tasandil on FADNi süsteem väga suur ja andmete töötlemine võtab palju aega, siis esimesi kokkuvõtteid ELi keskmiste tulemuste kohta aruandeaastal saab alles ülejärgmise aasta lõpus². Andmebaasis olevad andmed võimaldavad teha mitmesuguseid analüüse põllumajandussektori majandusliku olukorra kirjeldamiseks. Ühtne metoodika annab võimaluse võrrelda erinevate liikmesriikide tulemusi omavahel ja ELi keskmiste näitajatega.

Metoodika

Põllumajanduslik majapidamine on ühtse tehnilise ja majandusliku juhtimisega tootmisüksus, kus toodetakse põllumajandussaadusi ja kus on vähemalt üks hektar kasutatavat põllumajandusmaad või kus on vähem kui üks hektar kasutatavat põllumajandusmaad ja kus toodetakse põllumajandussaadusi peamiselt müügiks. Põllumajanduslike majapidamiste arv (üldkogum) tehakse kindlaks Statistikaameti poolt korraldatava põllumajandusloenduse või struktuuriuuringu andmetest lähtuvalt.

2010. aastast kehtima hakanud põllumajanduslike majapidamiste tüpologia kohaselt on tootmistüübi ja majandusliku suuruse määramisel aluseks majapidamise standardkogutoodangu väärtus eurodes. Standardkogutoodang tehakse kindlaks standardtoodangu koefitsientide baasil (tabel 5), mis arvutatakse viie aasta keskmisena vastavalt vaatlusaluste aastate saagikus- ja produktiivsuse näitajatele ning hindadele³. Toetused standardtoodangu koefitsientides ei kajastu.

Kasutades standardtoodangu koefitsiente ning põllumajandusloenduse või struktuuriuuringu andmeid maakasutuse ja loomade arvu kohta määratakse iga üldkogumisse kuuluva põllumajandusliku majapidamise standardkogutoodangu väärtus eurodes e. majanduslik suurus. Ettevõtte majanduslik suurus määrab tema kuulumise vastavasse majandusliku suuruse klassi (tabel 1). Kui suurusklasside lõikes on ettevõteteid vähe, võib parema esindatuse tagamiseks teatud reeglite alusel majandusliku suuruse klasse ühendada gruppideks.

Tabel 1. Majandusliku suuruse klassid /
Economic size classes

Klass	Miinum (EUR) >=	Maksimum (EUR) <
1		2 000
2	2 000	4 000
3	4 000	8 000
4	8 000	15 000
5	15 000	25 000
6	25 000	50 000
7	50 000	100 000
8	100 000	250 000
9	250 000	500 000
10	500 000	750 000
11	750 000	1 000 000
12	1 000 000	1 500 000
13	1 500 000	3 000 000
14	3 000 000	

² FADN avalik andmebaas: http://ec.europa.eu/agriculture/rica/database/database_en.cfm

³ 2013. aasta arvutustes on aluseks standardtoodangu koefitsiendid 2007, st aastate 2005-2009 keskmine

Põllumajanduslik majapidamine võib olla väga väike, kus põllumajandusega tegelemine on rohkem elulaad ja hobi kui tootmine ja äritegevus. Kuna FADNi eesmärgiks on analüüsida põllumajandusliku tootmisega tegelevate ettevõtete majandustulemusi, siis on FADNi põllumajandus-tootjate üldkogumisse kuulumiseks kehtestatud ettevõtte majandusliku suuruse alampiir 4000 eurot⁴. See tähendab, et FADNi üldkogumisse kuuluva ettevõtte standardkogutoodangu väärtus aruandeaastal peab olema suurem kui 4000 eurot. Alampiiri seadmisel on põhimõte, et üldkogumiga saaks kaetud ca 90% riigi põllumajanduslikust tootmisest (kogutoodangust, maakasutusest, loomühikutest).

Liikmesriikide lõikes on majandusliku suuruse alampiir erinev – kui enamuses uutes liikmesriikides on alampiiriks 4000 eurot, siis Belgias, Suurbritannias, Prantsusmaal, Luksemburgis, Slovakkias, Hollandis ja Saksamaal on see tunduvalt kõrgem – 25 000 eurot (tabel 2). Bulgaarias ja Rumeenias on majandusliku suuruse alampiiriks kehtestatud 2000 eurot.

Tootmistüüp määratakse olenevalt ühe või teise tootmisharu osatähtsusest ettevõtte standardkogutoodangus. Ettevõtteid saab grupeerida tootmistüüpide lõikes üldisel, peamisel või detailsel tasandil. Enamkasutatavad on üldine ja peamine tasand, sest detailsema jaotuse jaoks ei ole alati piisavalt ettevõtteid, mida analüüsida. Üldtasandil on Eestis enamlevinud tootmistüüpideks taimekasvatus (A), piimatootmine (E), loomakasvatus (F) ja segatootmine (H) (tabel 3). Kui on vaja täpsemalt analüüsida ja üldtasandil liigitusest jääb väheseks, siis peamisel tasandil on tootmistüübid jaotatud spetsialiseerumise järgi. Näiteks sea- ja linnukasvatuse tootmistüüp (G) on omakorda jaotatud põhilise tootmissuuna alusel seakasvatuseks, linnukasvatuseks ja muude teratoiduliste kasvatuseks.

Tabel 3. Põllumajanduslike majapidamiste liigitus tootmistüüpide üldisel ja peamisel tasandil / *Classification of agricultural holdings by general and principal type of farming*

Tootmistüübid üldisel tasemel	Tootmistüübid peamisel tasemel ja põhiline tootmissuund
Taimikasvatus (A)	15 Teravilja, õli- ja valgukultuuride kasvatamine
	16 Üldine taimikasvatus
Aiandus (B)	21 Aiandus katmikalal
	22 Aiandus avamaal
	23 Muu aiandus (k.a puukoolid)
Püsilikultuurid (D)	35 Viinamarjakasvatus
	36 Puuviljakasvatus
	38 Erinevate püsilikultuuride kasvatamine
Piimatootmine (E)	45 Piimatootmine
	46 Lihaveisekasvatus
Loomakasvatus (F)	47 Piima- ja lihaveisekasvatus
	48 Lamba- ja kitsekasvatus, muud karjatavad loomad
	51 Seakasvatus
Sea- ja linnukasvatus (G)	52 Linnukasvatus
	53 Erinevate teratoiduliste kasvatamine
	61 Segataimekasvatus (põllukultuurid, aiandus, püsilikultuurid)
Segatootmine (H)	73 Segaloomakasvatus, peamiselt karjatavad loomad
	74 Segaloomakasvatus, peamiselt teratoidulised
	83 Segataimekasvatus, lisaks karjatavad loomad
	84 Muud taim- ja loomakasvatuse kombinatsioonid

⁴ Komisjoni määrus (EÜ) nr 1291/2009

Statistikaameti poolt 2010. aastal läbiviidud põllumajandusloenduse andmetel oli Eestis 19 613 põllumajanduslikku majapidamist. Majandusliku suuruse alampiiri 4000 eurot ületas neist 8074 põllumajandustootjat ja nemad moodustavadki põllumajandustootjate üldkogumi FADNi mõistes (tabel 6). 2010. aasta põllumajandusloenduse andmetel on põllumajandustootjate üldkogumiga Eestis kaetud 41% põllumajanduslike majapidamiste koguarvust, 98% põllumajandusliku tootmise standardkogutoodangust, 89% kasutatavast põllumajandusmaast ning 99% loomühikutest. Põllumajandustootjate üldkogumist jääb küll välja rohkem kui 11 000 väga väikest majapidamist, kuid samas on hõlmatud valdav osa põllumajanduslikust tootmisest. Samas peab märkima, et ligikaudu kolmandik (34%) põllumajandustootjate üldkogumisse kuuluvatest tootjatest jäävad kõige väiksema majandusliku suurusega tootjate klassi (klass 3, standardkogutoodang 4000 kuni 8000 eurot).

Vastavalt põllumajandustootjate üldkogumi suurusele ja struktuurile koostatakse valimiplaan, mille alusel valitavad ettevõtted peaksid tagama parima esindatuse nii tootmistüüpide kui ka majandusliku suuruse gruppide lõikes. Valimisse kuuluvate ettevõtete majandustulemuste laiendamisel põllumajandustootjate üldkogumile saadakse üldpilt põllumajandussektori majandustulemustest tervikuna. Komisjoni määrusega (EÜ) nr 1291/2009 on Eestile alates 2010. aruandeaastast kehtestatud valimi plaaniliseks suuruseks 658 ettevõtet.

Väljalatud ettevõtteid püütakse hoida valimis võimalikult kaua. Siiski langeb igal aastal teatud arv ettevõtteid välja tegevuse lõpetamise, tootmise mahu vähenemise või muude põhjuste tõttu. Kuna valimis osalemine on vabatahtlik, võib ette tulla ka seda, et tootja ei soovi enam andmeid esitada. Väljalangenud ettevõtete asemele uute valimine toimub vastavalt valimiplaanile.

Tarkvara arendus

Andmete kogumiseks ja analüüsimiseks on Maamajanduse Infokeskuses välja töötatud spetsiaalne tarkvara, mis oli esmakordselt kasutusel 2008. aruandeaasta andmete kogumisel. Andmete kogumise ja analüüsi süsteem koosneb mitmest programmist ja andmebaasist (*PostgreSQL*).

Andmete kogumise programmi kasutajateks on nii andmete kogujad kui ka kontrollijad, soovi korral ka andmeid esitav ettevõtte ise. Programm võimaldab töötada nii *online* kui ka *offline*. Programmi kasutajatel on lähtuvalt nende omistatud õigustest andmetele limiteeritud (administraator, andmete kontrollija, andmekoguja, andmete esitaja) juurdepääs. Andmete sisestamisel toimuvad arvutused ja kontroll reaajas, andmete kvaliteedi tagamiseks on lisatud mitmetasemeline kontrolliprogramm. Kiireks infovahetuseks andmete koguja ja kontrollija vahel on kogumisprogrammi sisse ehitatud ka küsimuste-vastuste süsteem. Programm võimaldab vaadata ka ettevõtte eelmiste aastate andmeid ning genereerida lühianalüüsi ettevõtte viimase viie aasta majandustulemuste alusel.

Andmete analüüsi programm võimaldab teha päringuid andmebaasist andmete allalaadimiseks ning kasutada neid andmeid analüüside koostamisel.

Standardtulemused

Standardtulemused on kehtestatud metoodika alusel arvutatud näitajate kogum, mille aluseks on FADNi valimisse kaasatud ettevõtetest kogutud andmed. Standardtulemused arvutatakse kaalutud keskmistena põllumajandustootja kohta, mis annab võimaluse üldistada valimisse kuuluvate ettevõtete näitajaid põllumajandustootjate üldkogumile tervikuna. Standardtulemused annavad üksikasjaliku ülevaate erinevate tootjate gruppide majanduslikust olukorrast. Kuna nii andmete kogumise kui ka standardtulemuste arvutamise metoodika on ühtne kogu ELis, on võimalik analüüsida ja võrrelda erinevate liikmesriikide vastavaid näitajaid.

2013. aruandeaasta põllumajandustootjate üldkogumi struktuuri arvutuste aluseks on Statistikaameti poolt 2010. aastal läbiviidud põllumajandusloenduse tulemused ja standardtoodangu koefitsiendid 2007 (aastate 2005-2009 keskmine).

Seoses sellega, et alates 2010. aruandeaastast on kasutusel uus metoodika põllumajanduslike majapidamiste majandusliku suuruse ja tootmistüübi määramisel, on varasemate aastate tulemused kuni aastani 2006 uue metoodika alusel ümber arvutatud. Lisaks metoodika muutusele otsustati Eestis

suurendada ka valimit (alates 2010. aruandeaastast valim suurenes 500-lt 658-le). Suurem valim ta- gab parema esindatuse, seega on põllumajandustootjate üldkogumile laiendatud tulemused ka usal- dusväärsemad ja täpsemad, kuid pikemate aegridade analüüsimisel tuleb seda asjaolu arvesse võtta.

Tulemuste laiendamisel põllumajandustootjate üldkogumile on võetud aluseks:

- Aastad 2006-2008 – struktuuriuuringu andmed 2007 ja standardtoodangu koefitsiendid 2004 (aastate 2003-2005 keskmine);
- Aastad 2009-2013 – põllumajandusloenduse andmed 2010 ja standardtoodangu koefitsiendid 2007 (aastate 2005-2009 keskmine).

Laiendatud tulemused vastavad põllumajandustootjate üldkogumi struktuurile nii erinevate tootmis- tüüpide kui ka suurusgruppide lõikes.

STANDARDTULEMUSED, 2013

Standardtulemused jagunevad nelja suuremasse näitajate gruppi: sissetulekud, varad ja kohustused, finantsseisund ja rahavood. Peamiste näitajate (neto- ja bruto lisandväärtus, kogutoodang, bilansi- näitajad) arvutusskeemid on toodud joonistel 28-33.

Põllumajandustootjate üldkogumi struktuur tootmistüübi ja majandusliku suuruse klasside lõikes 2010. aasta põllumajandusloenduse andmetel on toodud tabelis 6, 2013. aasta FADNi valimisse kuu- luvate ettevõtete jaotus on tabelis 7. Standardtulemused on esitatud kaalutud keskmistena tootja kohta vastavalt valimisse kuulunud ettevõtete esindatusele põllumajandustootjate üldkogumis.

2013. aasta FADNi valimis on 660 ettevõtet. Iga valimisse kuuluv ettevõtte esindab seega keskmiselt 12,2 tootjat põllumajandustootjate üldkogumist. Tootmistüüpidest on kõige paremini esindatud sea- ja linnukasvatuse (G), kus iga valimis olev selle tootmistüübi ettevõtte esindab keskmiselt 3,7 sea- ja linnukasvatajat üldkogumis ning püsilikultuuride kasvatuse (D), kus esindatus on keskmiselt 4,0. Stan- dardtulemused tootmistüüpide lõikes ja kõigi ettevõtete keskmine on toodud tabelis 14.

Kuna valimisse kuuluvate ettevõtete jaotus majandusliku suuruse klasside lõikes on ebaühtlane, siis parema esindatuse tagamiseks on tabelis 15 kõik valimisse kuulunud tootjad ühendatud viide majan- dusliku suuruse gruppi järgmiselt:

- klass 3 – standardkogutoodangu väärtus 4000 kuni 8000 eurot;
- klassid 4 ja 5 – standardkogutoodangu väärtus 8000 kuni 25 000 eurot;
- klassid 6 ja 7 – standardkogutoodangu väärtus 25 000 kuni 100 000 eurot;
- klassid 8 ja 9 – standardkogutoodangu väärtus 100 000 kuni 500 000 eurot;
- klassid 10 kuni 14 – standardkogutoodangu väärtus rohkem kui 500 000 eurot.

Majandusliku suuruse järgi on kõige kõrgem esindatus suurtootjate grupis (majandusliku suuruse klassid 10 kuni 14, standardkogutoodangu väärtus rohkem kui 500 000 eurot), kus iga sellesse gruppi kuuluv ettevõtte esindab keskmiselt 2,6 samasse gruppi kuuluvat ettevõtet üldkogumis. Väga kõrge esindatus on ka grupis standardkogutoodanguga 100 000 kuni 500 000 eurot (majandusliku suuruse klassid 8 ja 9) ja 25 000 kuni 100 000 eurot (majandusliku suuruse klassid 6 ja 7), kus esindatus on vastavalt 4,1 ja 8,5. Suhteliselt madalam on esindatus väiketootjate grupis (majandusliku suuruse klass 3, standardkogutoodangu väärtus 4000 kuni 8000 eurot), kus üks ettevõtte esindab keskmiselt 42,9 samasse gruppi kuuluvat tootjat. Tootmistüüpide lõikes on esindatus erinev, kusjuures majan- dusliku suuruse poolest suuremate tootjate esindatus on reeglina tunduvalt kõrgem kui väiketootja- tel.

Tootmistüüpide siseselt on majandusliku suuruse klasside ühendamine tehtud vastavalt tootjate arvule ja jaotusele valimis:

- taime- ja loomakasvatuse, sea- ja linnukasvatuse ning aianduse ettevõtted on jagatud nelja ma- jandusliku suuruse gruppi (tabelid 16, 17, 19 ja 20);
- piima- ja segatootjad viide majandusliku suuruse gruppi (tabelid 18 ja 21);
- püsilikultuuride kasvatajaid oli 2013. aasta valimis ainult kümme, mistõttu neid ei olnud võimalik grupeerida.

Ettevõtlusvorm ja tootmisviis

2013. aruandeaasta kohta andmeid esitanud ettevõtetest 431 (65%) olid füüsilisest isikust ettevõtjad ja 229 äriühingud. Mahetootjaid oli valimis 145 (22% ettevõtetest). Koondtulemused grupeerituna füüsilisest isikust ettevõtjate ja äriühingute ning mahe- ja tavatootjate lõikes on toodud tabelis 8.

Maakasutus

Eesti põllumajandustootja kasutuses oli 2013. aastal keskmiselt 116 ha põllumajanduslikku maad, majandusliku suuruse poolest kõige väiksemate tootjate grupis 37 ha ja kõige suurematel 1194 ha.

Keskmiselt 40% kasutatavast põllumajanduslikust maast oli omandis ja 60% renditud või muudel tingimustel kasutusele võetud. Alates 2006. aastast on rendimaa osatähtsus jäänud enam-vähem samale tasemele. Majandusliku suuruse järgi grupeerituna võib täheldada, et mida suurem ettevõtte, seda suurem osatähtsus on rendimaal – kui väiketootjatel oli keskmiselt 36% põllumajandusmaast renditud, siis suurimate ettevõtete grupis oli rendimaad 65%.

Renti maksti 2013. aastal keskmiselt 30,26 eurot renditud maa hektari kohta, 2012. aastal 24,41 €/ha. Tootjad, kes kasutasid maad vähem kui 400 ha, maksid renti 21,68-22,85 eurot hektari kohta. Suurtootjad, maakasutusega üle 400 ha, maksid keskmiselt 35,49 €/ha.

Keskmiselt 37% põllumajandusmaast oli söödakultuuride, 35% teravilja, 9% õlikultuuride ja 3% muude põllukultuuride all (joonis 1). Tootmisest kõrvale jäetud maad oli keskmiselt 16% kogu maakasutusest, sh 11% oli toetusõiguslikku püsirohumaad, mida hoitakse heades põllumajandus- ja keskkonnatingimustes, kuid põllumajanduslikuks tootmiseks ei kasutata ning 5% oli kesa all. Kõige rohkem oli tootmisest kõrvale jäetud toetusõiguslikku püsirohumaad aianduse ja püsikultuuride tootmistüübis (vastavalt 55% ja 36% kogu kasutatavast põllumajandusmaast). Majandusliku suuruse poolest kõige väiksemate tootjate grupis oli kasutamata toetusõiguslikku püsirohumaad 35% põllumajandusmaast, kõige suuremate tootjate grupis 2%.

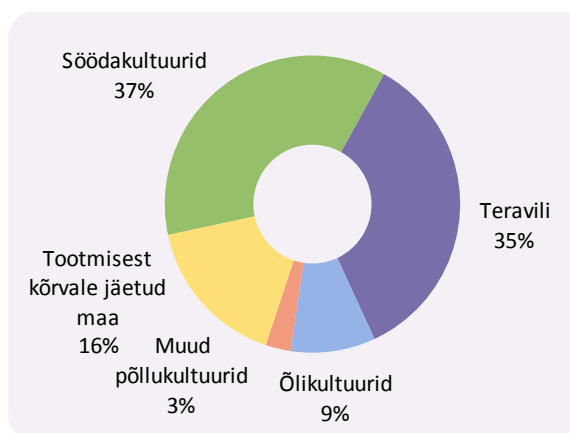

Joonis 1. Põllumajandusliku maa kasutamise struktuur, 2013 / Structure of UAA

Tööjõud

Tööjõudu kasutati keskmiselt 1,90 tööjõu aastaühikut (tjü) ettevõtte kohta, millest ligi poole (46%) moodustas tasustamata tööjõud (joonis 2).

Kõige rohkem tööjõudu kasutati sea- ja linnukasvatusega tegelevates ettevõtetes (G), kus töötas keskmiselt 5,12 töötajat (sh 0,62 aastaühikut oli tasustamata). See on seotud asjaoluga, et sea- ja linnukasvatuse ettevõtted olid keskmiselt tunduvalt suuremad kui ettevõtted teistes tootmistüüpides. Tasustatud tööjõu osatähtsus kogu tööjõukulus kasvas koos ettevõtte suurenemisega – nii oli majandusliku suuruse poolest kõige suuremate ettevõtete grupis 100% tööjõust tasustatud, seevastu kõige väiksemate tootjate gruppides alla 10%.

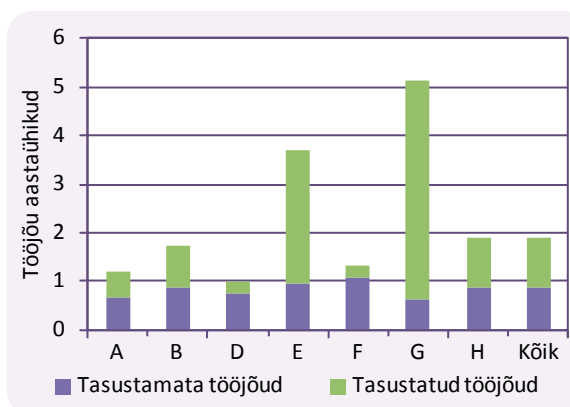

Joonis 2. Tööjõu kasutus tootmistüüpide lõikes / Labour input by type of farming, 2013

Maakasutuse poolest väikseimate tootjate grupis on tööjõu kasutamine vähem efektiivne kui suuremate tootjate hulgas. Nii näiteks kasutasid väikesed taimekasvatavad (0 kuni 40 ha) 8,6 korda rohkem tööjõudu 100 ha kohta kui grupis maakasutusega rohkem kui 400 ha (loomakasvatavad vastavalt 5,9, segatootjad 3,2 ja piimatootjad 2,8 korda) (joonis 3).

Piimatootjatel oli tööjõukasutuse efektiivsus enam-vähem samal tasemel nii grupis 100 kuni 400 ha kui ka üle 400 ha (vastavalt 2,0 ja 1,9 tju/100 ha). Segatootjad kasutasid kõige vähem tööjõudu grupis maakasutusega 100 kuni 400 ha (1,1 tju/100 ha). Loomakasvatuse ja taimekasvatuse tootmistüübis kasutati tööjõudu kõige efektiivsemalt grupis maakasutusega rohkem kui 400 ha (vastavalt 0,9 ja 0,5 tju/100 ha).

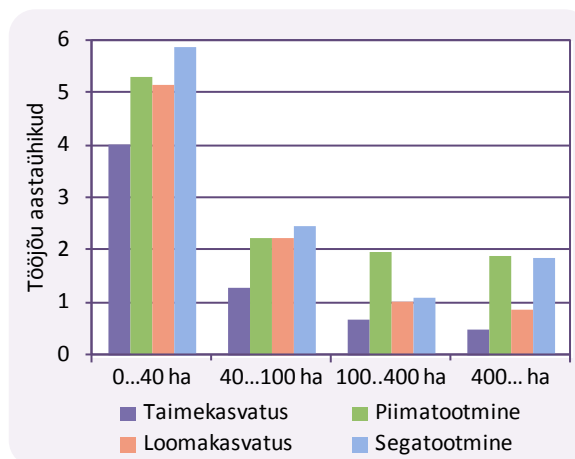

Joonis 3. Tööjõu kasutus 100 ha põllumajandusmaa kohta, 2013 / Total labour input in AWUs per 100 ha of UAA

Kogutoodang ja toetused

Kogutoodangu väärtus (k.a toetused v.a investeeringutoetused) ulatus 2013. aastal 121 702 euroni keskmiselt ettevõtte kohta (joonis 4). Võrreldes 2012. aastaga on kogutoodangu väärtus (k.a toetused v.a investeeringutoetused) vähenenud 2%, sealhulgas taimekasvatustoodangu väärtus vähenes 18%, loomakasvatustoodangu väärtus suurenes 13%, muud sissetulekud suurenesid 25% ja toetused (v.a investeeringutoetused) jäid praktiliselt samale tasemele.

Taimekasvatustoodangu väärtuse vähenemise põhjustas eelkõige peamiste taimekasvatustooduste realiseerimishindade märgatav langus võrreldes 2012. aastaga. Nii näiteks langes teravilja realiseerimishind keskmiselt 16%, sh nisu, odra ja rukki hind 14-17% ning kaera hind 25%. Õlikultuuride realiseerimishind langes 20%. Samuti on veise- ja sealiha realiseerimishinnad võrreldes 2012. aastaga mõnevõrra langenud. Lehmapiima realiseerimishind oli 2013. aastal 13% kõrgem kui 2012. aastal. Viimase kaheksa aasta realiseerimishindade võrdlus on toodud tabelis 36.

Toetuste (v.a investeeringutoetused) struktuuris on kõige suurema osatähtsusega olnud ühtne pindalatoetus (joonis 5), viimase kaheksa aasta võrdluses on ühtse pindalatoetuse osakaal toetuste kogusummas kasvanud 29%lt 2006. aastal 51%ni 2013. aastal. Tootmisega seotud toetused moodustasid 2013. aastal 2%, tootmisest lahtiseotud toetused 10% ja maaelu arengukava toetused 36% toetuste kogusummast (2012. aastal vastavalt 2%, 14% ja 35%).

Kõige suurem toetuste osakaal kogutoodangus koos toetustega (38%) oli loomakasvatuse (F) tootmistüübis. Kõige vähem said toetusi sea- ja

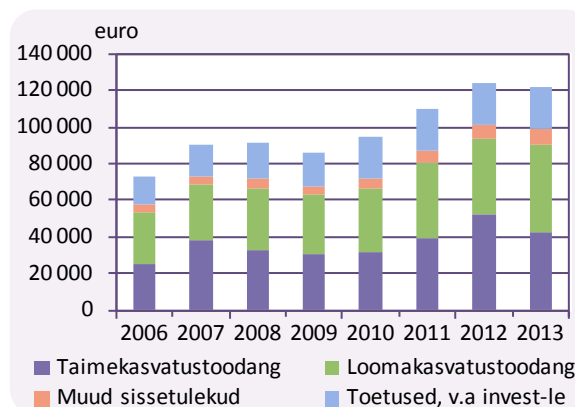

Joonis 4. Kogutoodang (k.a toetused v.a investeeringutoetused), 2006-2013 / Total output (incl subsidies excl on investments)

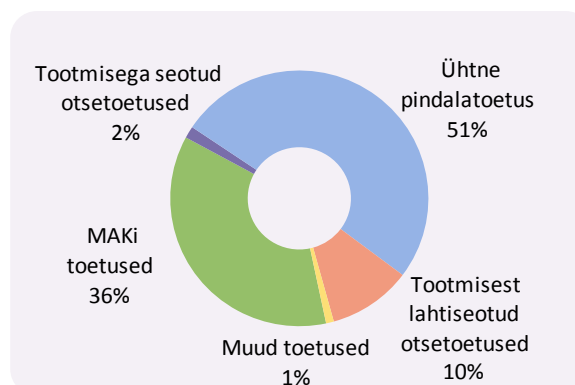

Joonis 5. Toetuste (v.a investeeringutoetused) struktuur, 2013 / Structure of subsidies (excl on investments)

linnukasvatusega (G) tegelevad tootjad, keskmiselt 3% kogutoodangu väärtusest. Aianduse (B) ettevõtetes moodustasid toetused 5% kogutoodangust. Toetuste (v.a investeeringutoetused) kogusumma kasutatava põllumajandusmaa hektari kohta oli 2013. aastal 199 eurot ja see on kolm eurot rohkem kui 2012. aastal. Alates 2006. aastast, mil saadi toetusi keskmiselt 136 eurot põllumajandusmaa hektari kohta, on see näitaja tõusnud 46%. Tootmistüüpide lõikes said kõige rohkem toetusi põllumajandusmaa hektari kohta (222 €/ha) loomakasvatavad (F), piimatootjad (E) said 206 €/ha ja segatootjad (H) 201 €/ha.

Tabelis 38 on toodud andmed toetuste kohta tootmistüüpide lõikes ja võrdlus 2012. aastaga. Kogutoodangu (k.a toetused v.a investeeringutoetused) struktuuris moodustasid toetused 2013. aastal 19% ehk keskmiselt 23 014 eurot tootja kohta. 2012. aastal oli toetuste summa keskmiselt 22 783 eurot tootja kohta ja osatähtsus kogutoodangu struktuuris 18%.

Kulud

2013. aastal moodustasid kogukulud keskmiselt 110 352 eurot ettevõtte kohta, kusjuures erikulude osatähtsus kogukuludest oli 44% ja üldkulude osatähtsus 27% (joonis 6). 2012. aastaga võrreldes suurenesid kogukulud keskmiselt 7%, sh erikulud suurenesid 6%, üldkulud 5%, tööjõukulud 11% ja kulum 7%.

Olenevalt tootmise eripärast oli tootmistüüpide lõikes kulude struktuur väga erinev: kui sea- ja linnukasvatuse tootmistüübis (G) moodustasid erikulud 63% kogukuludest, siis aianduses (B) ja püsiluhtu- rite kasvatamisega (D) tegelevates ettevõtetes ainult 21%.

Aastate lõikes ei ole kulude struktuuris suuri muutusi toimunud: erikulud moodustavad ligi poole, üldkulud kolmandiku ja tööjõukulud kümnendiku kogukuludest. Kulumi osatähtsus kogukulude struktuuris on viimastel aastatel olnud 13-14% kogukuludest. Kogukulude struktuur ja tase kõigi ettevõtete keskmisena aastatel 2006-2013 on toodud joonisel 7.

Kogutoodangu väärtuse suhe kogukuludes näitab, mitme euro eest kogutoodangut tootis iga tootmise kulutatud euro. Kogutoodangu ja kogukulude suhtarv alla ühe näitab, et toodangu väärtus ei kata selle tootmiseks tehtud kulutusi.

2013. aastal oli kogutoodangu väärtuse suhe kogukuludes 0,89. Alates aastast 2006 oli see näitaja kõige madalam 2009. aastal (0,83) ja kõige kõrgem 2007. aastal (1,08) (joonis 8). Viimase kaheksa aasta jooksul oli 2007. aasta ainus, mil kogutoodangu väärtus ületas kogukulude väärtuse ja see suhtarv oli üle ühe. Arvestades kogutoodangu väärtuse hulka ka toetused (v.a investeeringutoetused), kujunes 2013. aastal vastavaks suhtarvaks 1,10. Ka koos toetustega arvestades oli suhtarv kõige madalam 2009. aastal (1,05) ja kõige kõrgem 2007. aastal (1,33). Tootmistüüpide lõikes oli 2013. aastal kogutoodangu ja kogukulude suhtarv üle ühe ainult aiandusega tegelevates ettevõtetes (1,19) (joonis 9). Koos toetustega oli see indikaator üle ühe kõigis tootmistüüpides ning kõige kõrgem (1,22) loomakasvatuse tootmistüübis (F). Võrreldes kogutoodangut ja kogukulusid ilmneb, et inves-

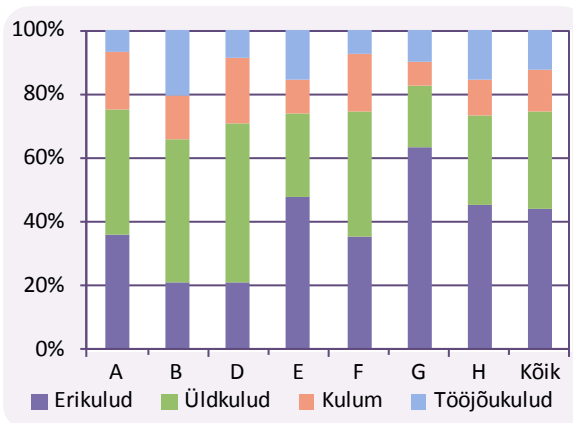

Joonis 6. Kogukulude struktuur tootmistüüpide lõikes, 2013 / Structure of total inputs by type of farming

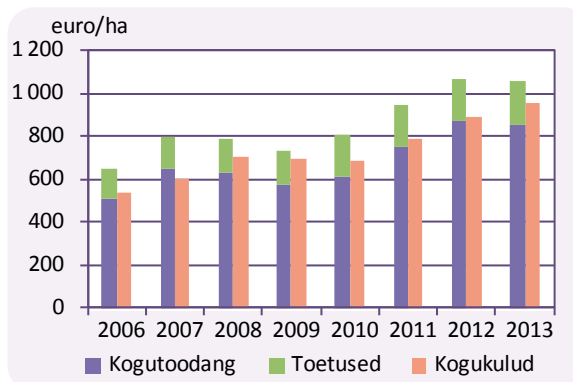

Joonis 7. Kogukulud, 2006-2013 / Total Inputs

teeringuteks ja tootmise arendamiseks jäi 2013. aastal üle keskmiselt 98 eurot hektari kohta (2012. aastal 176 €/ha). Ilma toetusteta oleksid aga 2013. aastal hektari kohta tehtud kulud ületanud kogutoodangu väärtuse 101 euro võrra (2012. aastal 20 €/ha).

Kogutoodang (koos toetustega v.a investeeringutoetused) põllumajandusmaa hektari kohta moodustas 2013. aastal 1053 eurot, sh toetused 199 eurot hektari kohta. Kogukulud hektari kohta olid 955 eurot (joonis 10).

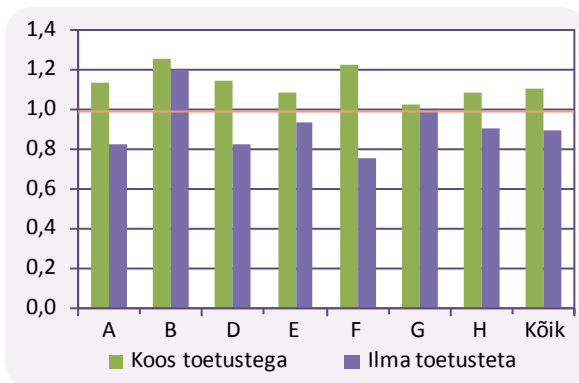

Joonis 8. Kogutoodangu väärtuse ja kogukulude suhe tootmistüüpide lõikes, 2013 / *Output-input ratio by type of farming*

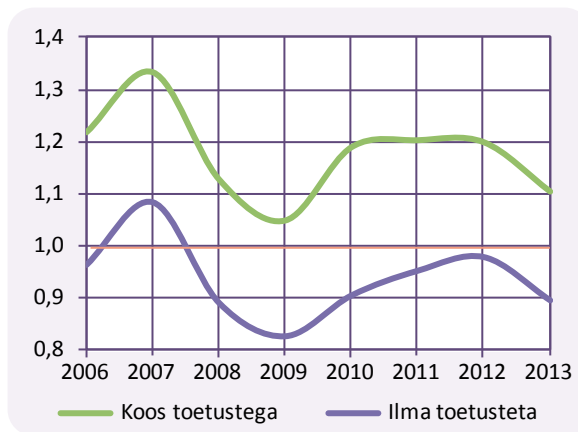

Joonis 10. Kogutoodangu väärtuse ja kogukulude suhe / *Output-Input ratio, 2006-2013*

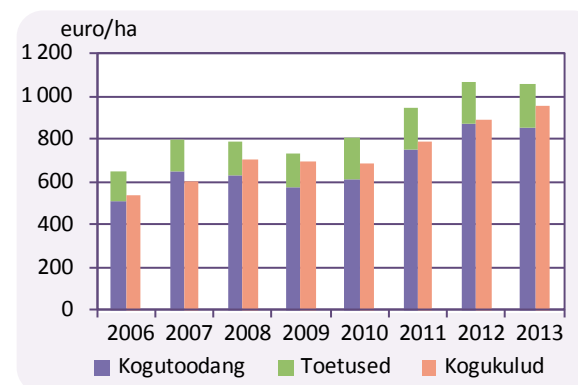

Joonis 9. Kogutoodang (k.a toetused v.a investeeringutoetused) ja kogukulud põllumajandusmaa hektari kohta, 2006-2013 / *Total output (incl subsidies excl on investments) and total inputs per hectare of UAA*

Bruto- ja netolisandväärtus

Bruto- ja netolisandväärtuse (BLV ja NLV) arvutamise skeem on toodud joonisel 28. Brutolisandväärtuse leidmiseks lisatakse kogutoodangu väärtusele toetused (v.a investeeringutoetused) ja ettevõtlustegevusega seotud maksude bilanss ning lahutatakse eri- ja üldkulud. Netolisandväärtuse arvutamiseks lahutatakse BLV-st põhivara kulum.

BLV moodustas 2013. aastal 43 268 eurot keskmiselt ettevõtte ja 22 730 eurot töajõu aastaühiku kohta. Toetuste osatähtsus BLVs oli 53%.

NLV oli 2013. aastal 28 841 eurot ettevõtte ja 15 151 eurot töajõu aastaühiku kohta (joonis 11). Võrreldes 2012. aastaga on NLV töajõu aastaühiku kohta vähenenud 19%. Alates aastast 2006 olid nii bruto- kui ka netolisandväärtus kõige kõrgemal tasemel 2012. aastal. Võrreldes 2006. aastaga on 2013. aastaks netolisandväärtus töajõuühiku kohta kasvanud 1,8 korda.

Tootmistüüpide lõikes oli 2013. aastal kõige edukam taimekasvatuse, kus NLV töajõu aastaühiku kohta ulatus 19 386 euroni, kuid võrreldes 2012.

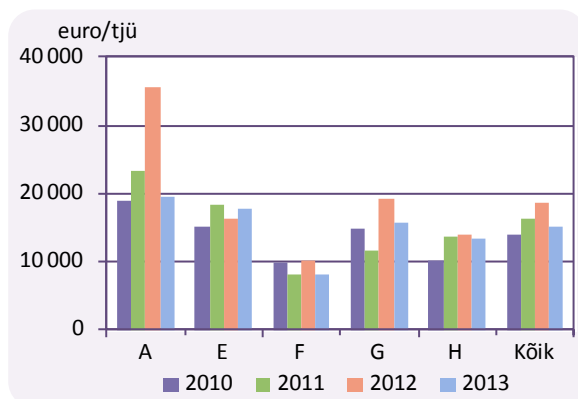

Joonis 11. NLV töajõu aastaühiku kohta tootmistüüpide lõikes, 2010-2013 / *FNVA per AWU by type of farming*

aastaga on taimekasvatuse ettevõtetes NLV tööjõu aastaühiku kohta vähenenud ligi poole võrra. Võrreldes 2012. aastaga on peamistes tootmistüüpides NLV tööjõu aastaühiku kohta kasvanud ainult piimatootmises (9,3%). Loomakasvatuses vähenes NLV tööjõu aastaühiku kohta 22%, sea- ja linnukasvatuses 18% ning segatootmises 6%.

Majandusliku suuruse järgi grupeerides (tabel 15) oli kõige kõrgem NLV tööjõu aastaühiku kohta (23 696 eurot) ettevõtete grupis standardkogutoodangu väärtusega 100 000 kuni 500 000 eurot, mis oli üle kolme korra rohkem kui kõige väiksemate tootjate grupis (7169 eurot).

Maakasutuse järgi grupeerides oli NLV tööjõu aastaühiku kohta kõige kõrgem suuremate tootjate grupis (rohkem kui 400 ha), v.a segatootjad, kus kõige kõrgem tulemus oli grupis maakasutusega 100 kuni 400 ha (joonis 12). Maakasutuse järgi grupeerides olid taimekasvatavad maakasutusega rohkem kui 400 ha ülejäänud tootjate gruppidest tunduvalt edukamad.

Viimase kaheksa aasta võrdluses oli NLV tööjõu aastaühiku kohta kõrgemal tasemel 2012. aastal. Joonis 13 näitab, kui suure osa netolisandväärtusest tööjõu aastaühiku kohta moodustavad toetused. Kui 2007. aastal moodustasid toetused (v.a investeeringutoetused) 50% netolisandväärtusest, siis 2013. aastal 80%. 2009. aastal moodustasid toetused 97% NLV-st, kusjuures toetusi arvestamata jäi see näitaja taimekasvatuse, loomakasvatuse ja segatootmise ettevõtetes negatiivseks.

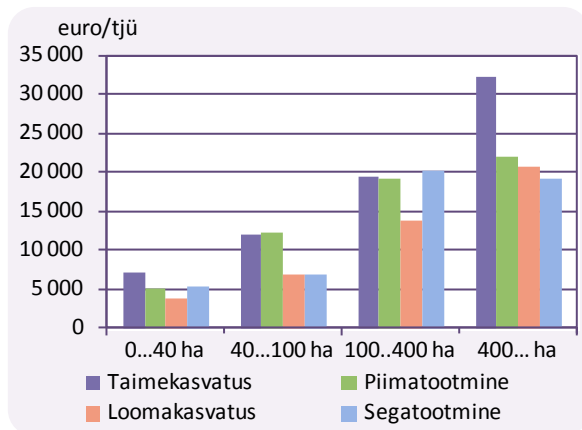

Joonis 12. NLV tööjõu aastaühiku kohta peamiste tootmistüüpide ja maakasutuse lõikes, 2013 / FNVA per AWU by main types of farming and land use

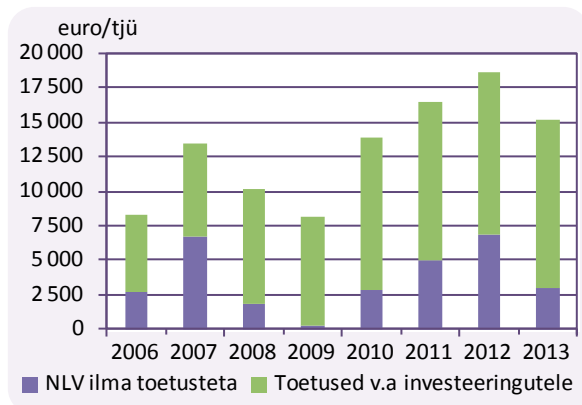

Joonis 13. NLV tööjõu aastaühiku kohta, 2006-2013 / FNVA per AWU

Tööjõukulud

2013. aastal oli tööjõukulu keskmiselt 13 643 eurot ettevõtte kohta, tasustatud töötajate tööjõukulu moodustas keskmiselt 6,02 eurot tunnis. Kõigi ettevõtete keskmisena oli kasv 11% (joonis 14). Kui piimatootmises (E) oli 2013. aastal tasustatud töötajate tööjõukulu 6,41 eurot tunnis, siis aianuduses (B) ainult 3,41 eurot.

Majandusliku suuruse järgi grupeerides on märgata suurt erinevust tööjõukulu osas suuremate ja väiksemate ettevõtete vahel. Jättes kõrvale kahte kõige väiksemasse suurusgruppi kuuluvad tootjad, kes kasutasid tasustatud tööjõuna enamasti ainult hooajatöölisi (0,07-0,08 tööjõu aastaühikut keskmiselt ettevõtte kohta), siis suurete ettevõtetes oli tasustatud töötajate tööjõukulu 6,73 eurot tunnis, seevastu keskmise suurusega ettevõtetes standardkogutoodanguga 25 000 kuni 100 000 eurot ainult 3,73 eurot tunnis.

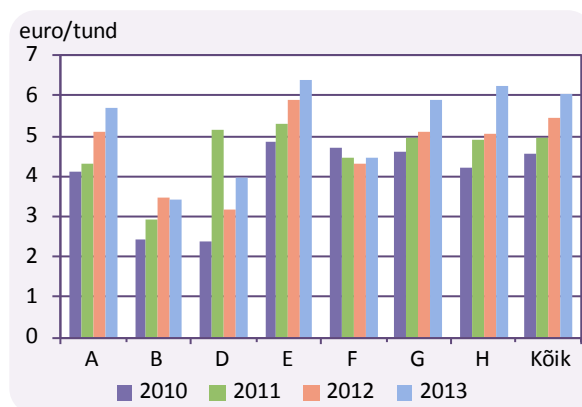

Joonis 14. Tööjõukulu tasustatud tööjõule, 2010-2013 / Wages of paid labour per hour

Varad

Ettevõtte põhivara on FADN-s kajastatud taastamismaksumuses. Arvesse on võetud ainult see põhivara, mis on tootmises realselt kasutuses. Kulumi arvestuse aluseks on lineaarmedod. Investeeringutes igal aastal taastamismaksumuse alusel arvestatud kulumi mahus, peaks olema tagatud tootmise mahu säilimine. Põhivarade õige arvestus on väga tähtis, sest põhivara maksumus ja sellelt arvestatud kulum mõjutavad oluliselt paljusid finantsnäitajaid.

Koguvara väärtus oli 2013. aastal hektari kohta 1542 eurot, tootmistüüpide ja suurusgruppide lõikes oli see näitaja väga erinev. Näiteks taimekasvatataval grupis 0 kuni 40 ha oli 1,6 korda rohkem koguvara hektari kohta kui tootjatel grupis üle 400 ha (joonis 15). Samas piimatootjatel, kellel oli kasutada üle 400 ha põllumajanduslikku maad, oli koguvara hektari kohta rohkem kui väiksemate piimatootjate grupis.

Netoinvesteeringuid tegid kõige suuremas mahus piimatootjad, keskmiselt 39 425 eurot ettevõtte kohta. Investeeringutoetusi saadi 2013. aastal keskmiselt 3667 eurot ettevõtte kohta.

Keskmine varade maksumus (v.a maa) oli 189 537 eurot ettevõtte kohta, kusjuures sea- ja linnukasvatustetevõtetes oli see näitaja neli korda kõrgem (757 882 eurot).

Brutoinvesteeringud moodustasid 2013. aastal keskmiselt 21% omakapitali suhtes. 2012. aastaga võrreldes on see näitaja kõige rohkem suurenenud segatootmises (H) (joonis 16).

Ettevõtete varad olid finantseeritud 33% ulatuses võõrkapitaliga. Alates 2008. aastast on kohustuste osatähtsus koguvarast olnud 30% ringis, kuid viimasel kahel aastal on võõrkapitali osakaal koguvaras hakanud vähenema. Kõige suurem sõltuvus võõrkapitalist oli piimatootmises (39%) ning kõige madalam aianduses (14%). Majandusliku suuruse poolest kõige väiksematel ettevõtetel oli kohustuste osatähtsus kapitalistruktuuris 3% ja kõige suurematel 39%.

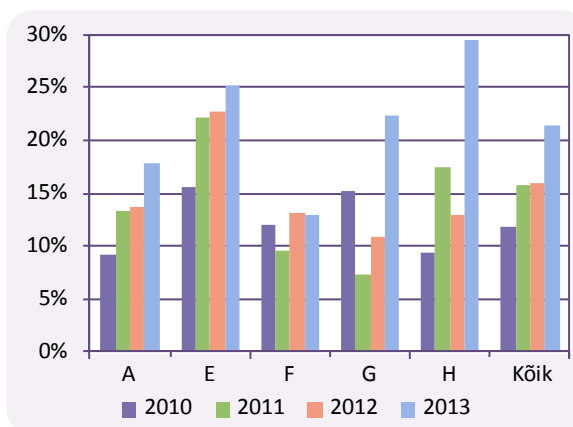

Joonis 15. Brutoinvesteeringud omakapitali suhtes, 2010-2013 / Gross investments on net worth

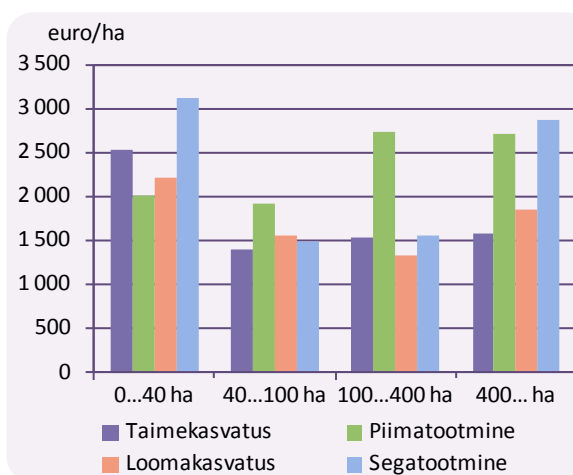

Joonis 16. Koguvara maksumus hektari kohta peamiste tootmistüüpide lõikes, 2013 / Total Assets per hectare of UAA by main types of farming

STANDARDTULEMUSED TOOTMISTÜÜPIDE LÕIKES, 2013

Taimikasvatus (tootmistüüp A)

Taimikasvatustootjaid oli põllumajandustootjate üldkogumis 2583 (32% üldkogumist), keda esindas 2013. aasta valimis 192 ettevõtet. Taimikasvatuse ettevõtete 2013. aasta tulemused on esitatud tabelites 10, 14, 16 ja 22 ning aastate 2006-2013 kohta tabelis 29.

Taimikasvatuse ettevõtte kasutuses oli keskmiselt 156 ha põllumajanduslikku maad, millest 59% oli renditud või muudel alustel kasutusele võetud. Väiketootjatel (grupis maakasutusega kuni 40 ha) oli keskmiselt 18 ha põllumajandusmaad, suurtootjate grupis (rohkem kui 400 ha) 729 ha.

Ligi pool maast (48%) oli teravilja all, ülejäänul kasvatati sööda- ja muid kultuure (joonis 17). Ligi kolmandik kasutatavast põllumajandusmaast (48 ha) oli tootmisest kõrvale jäetud maa, millest 19 ha oli kesa ja 29 ha toetusõiguslik püsirohumaa, mida põllumajanduslikuks tootmiseks ei kasutata.

Taimikasvatuse ettevõtetes kasvatati vähesel määral ka põllumajandusloomi – keskmiselt 1,61 loomühikut ettevõtte kohta.

Võrreldes 2006. aastaga on taimikasvatuse ettevõtted 14 ha võrra suuremad, maakasutuse struktuuris on teravilja osatähtsus vähenenud ja juurde on tulnud toetusõiguslik kasutamata püsirohumaa.

Taimikasvatuse ettevõtte kogutoodangu väärtus oli keskmiselt 64 965 eurot, toetusi (v.a investeeringutoetused) saadi 29 319 eurot ettevõtte kohta, sh üle poole toetuste kogusummast (16 384 eurot) moodustas ühtne pindalatoetus (tabel 38). Enamuse kogutoodangu väärtusest moodustas taimikasvatustoodang (61%), toetuste (v.a investeeringutoetused) osa oli 27%, muud sissetulekud moodustasid 11% ning loomakasvatustoodang 1% (joonis 18).

Taimikasvatustoodangust oli kõige suurema osatähtsusega teravili (63%), õlikultuurid moodustasid 25%, kartul 5% ning muud kultuurid 7%. Kogukulud moodustasid keskmiselt 94 433 eurot taimikasvatuse ettevõtte kohta, sh erikulud 36%, üldkulud 39%, kulum 18% ning tööjõukulud 7% (joonis 18).

Kogutoodangu väärtus põllumajandusliku maa hektari kohta moodustas 500 eurot, toetused (v.a investeeringutoetused) 188 eurot ja kogukulud 606 eurot. Taimikasvatustoodangu väärtus tootmises kasutatud põllumajandusmaa ha kohta oli 604 eurot, sh kõige väiksemate tootjate grupis oli see 864 euro/ha ja kõige suuremate grupis 641 euro/ha.

Taimikasvatuse erikulud olid keskmiselt 211 eurot põllumajandusmaa ha kohta, sh kõige väiksematel tootjatel 169 euro/ha ja kõige suurematel 223 euro/ha.

Võrreldes 2006. aastaga on kogutoodangu väärtus hektari kohta suurenenud 55%, toetused hektari kohta on kasvanud 47% ja kogukulud hektari kohta 78% võrra.

Kogutoodangu väärtuse suhe kogukuludes oli taimikasvatuse tootmistüübis keskmiselt 0,82, seega oli kogutoodangu väärtus väiksem, kui selle tootmiseks tehtud kulud. See näitaja oli negatiivne kõigis majandusliku suuruse alusel

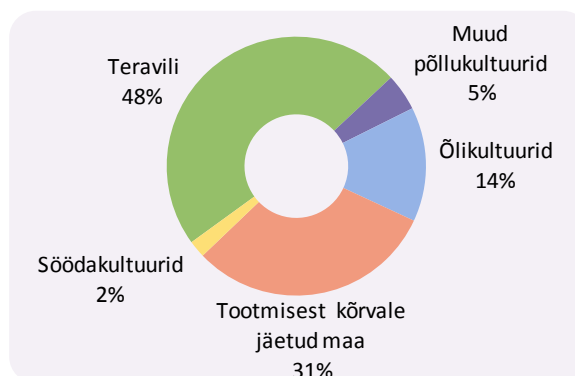

Joonis 17. Põllumajandusmaa kasutamine taimikasvatuse ettevõtetes, 2013 / *UAA in holdings of field crops type of farming*

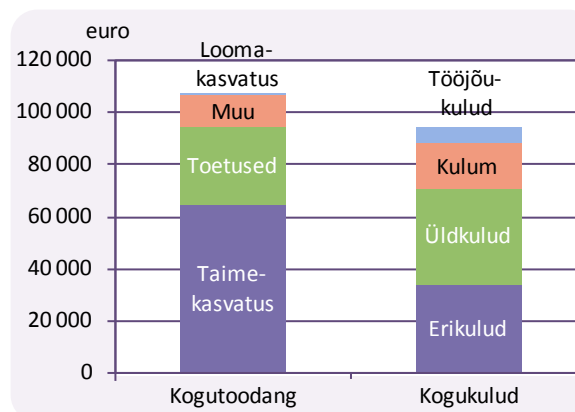

Joonis 18. Kogutoodang ja kogukulud taimikasvatuse ettevõtetes, 2013 / *Total output and total inputs in holdings of field crops type of farming*

moodustatud gruppides ja kõige madalam grupis majandusliku suurusega 4000 kuni 8000 eurot, kus see näitaja oli ainult 0,42. Arvestades kogutoodangu väärtusele juurde ka toetused (v.a investeeringutoetused), oli see indikaator taimekasvatuse ettevõtetes keskmiselt 1,14 ja üle ühe kõigis suurgruppides.

Aastatel 2006-2013 oli taimekasvatuse tootmistüübis kogutoodangu väärtuse suhe kogukuludesse positiivne ainult 2007. ja 2012. aastal (vastavalt 1,30 ja 1,07).

Taimekasvatuse tootmistüübis kasutati 2013. aastal tööjõudu keskmiselt 1,21 aastaühikut, sellest 43% oli tasustatud tööjõud. Kõige suuremate ettevõtete grupis oli 85% tööjõust tasustatud, kõige väiksemate grupis 18%. Tasustatud töötajate töötasu (k.a sotsiaalmaks) oli keskmiselt 5,71 eurot tunnis, suurtootjatel 6,40 eurot tunnis.

Netolisandväärtus moodustas taimekasvatuse ettevõtetes keskmiselt 19 386 eurot tööjõu aastaühiku kohta, kusjuures kõige väiksemate tootjate grupis oli see näitaja 17 705 eurot ja kõige suuremate tootjate grupis 28 308 eurot ehk 60% kõrgem.

Perioodil 2006-2013 oli taimekasvatavate jaoks parim aasta 2012, kui NLV tööjõu aastaühiku kohta moodustas 35 582 eurot ja halvim aasta 2009 (7236 eurot).

Põllumajandustoodangut realiseeriti 2013. aastal 61 511 euro eest keskmiselt ettevõtte kohta. Võrreldes 2012. aastaga on põllumajandustoodangu müügitulu vähenenud 27%. Tagasimineku põhjuseks oli peamiselt realiseerimishindade langus – teraviljade realiseerimishinnad olid 2013. aastal keskmiselt 16% madalamad kui 2012. aastal. Taimekasvatuse ettevõtete sissetulekutest moodustasid toetused keskmiselt 32%, sh väiketootjatel 31% ja suurtootjatel 24%.

Keskmine varade maksumus (v.a maa) oli 179 972 eurot, kusjuures kõige suuremate ettevõtete grupis oli see näitaja 799 197 eurot ehk keskmisest 4,4 korda kõrgem. Väiketootjate grupis oli keskmine varade maksumus 76 032 eurot. Varad olid finantseeritud 26% ulatuses võõrkapitali ning 74% omakapitaliga. Suurtootjate grupis ulatus võlakordaja 31%ni, väiketootjatel oli kohustusi 14% koguvara maksumusest. Võrreldes 2006. aastaga, mil taimekasvatuse ettevõtete võlakordaja oli keskmiselt 26%, on võõrkapitali osatähtsus jäänud samale tasemele.

Brutoinvesteeringuteks kulutati keskmiselt 32 642 eurot ettevõtte kohta, sh suurtootjate grupis 148 760 eurot ja väiketootjate grupis 4379 eurot. Investeeringutoetust saadi keskmiselt 3411 eurot, sh suurtootjate grupis 5908 eurot ja väiketootjate grupis 2055 eurot. Põllumajandusmaa hektari kohta investeeriti 2013. aastal keskmiselt 209 eurot.

Aiandus (tootmistüüp B)

Põllumajandustootjate üldkogumis oli aiandusega tegelevaid ettevõtteid 354 (4% üldkogumist) ning FADN 2013. aasta valimis 38. Kui põllumajandustootjate üldkogumis on 6 suurt aianduse ettevõtet (majandusliku suurusega rohkem kui 500 000 eurot), siis FADN valimis neist ükski osaleda ei ole soovinud, seega kajastavad aiandussektori majandustulemused väiksemate ja keskmise suurusega tootjate tulemusi. Aianduse ettevõtete 2013. aasta tulemused on esitatud tabelites 14 ja 17 ning aastate 2010-2013 kohta tabelis 30. Varasematel aastatel oli aiandusega tegelevaid tootjaid FADN valimis liiga vähe ja nende tulemusi ei saa välja tuua.

Aianduse ettevõtte kasutuses oli keskmiselt 16 ha põllumajanduslikku maad, millest 43% oli renditud või muudel alustel kasutusele võetud. Keskmiselt 71% aianduse ettevõtte põllumajandusmaast oli tootmisest kõrvale jäetud (11 ha), sellest 7 ha oli toetusõiguslik kasutamata püsirohumaa. Majandusliku suuruse poolest väiksemate tootjate gruppides oli 74-81% põllumajandusmaast kasutusest kõrvale jäetud ja valdavalt oli see toetusõiguslik kasutamata püsirohumaa. Suuremate tootjate gruppides oli siiski üle poole põllumajandusmaast tootmise otstarbel kasutusele võetud.

Aianduse ettevõtete kogutoodangu väärtus oli keskmiselt 37 853 eurot. Toetusi (v.a investeeringutoetused) saadi 1934 eurot ettevõtte kohta, sh kõige suurema osa (68%) moodustas ühtne pindalatoetus (1318 eurot) (tabel 38). Valdava osa kogutoodangust (75%) moodustas taimekasvatustoodang (peamiselt köögiviljad ja lilled). Toetused moodustasid 5% kogutoodangu väärtusest (joonis 19).

Kogukulud moodustasid keskmiselt 31 853 eurot aiandusettevõtte kohta, sh üldkulud 45%, erikulud 21%, tööjõukulud 21% ning kulum 13%. Kogutoodangu väärtus põllumajandusmaa hektari kohta moodustas 2438 eurot, toetused (v.a investeeringutoetused) 125 eurot ning kogukulud 2051 eurot. Võrreldes 2012. aastaga kasvas kogutoodangu väärtus põllumajandusmaa hektari kohta arvestatuna keskmiselt 25%, kulud 32% ning toetused (v.a investeeringutoetused) 19%. Aiandusettevõtete sissetulekutest moodustasid toetused keskmiselt 6%.

Kogutoodangu väärtuse suhe kogukuludesse oli aianduse tootmistüübis keskmiselt 1,19, seega kogutoodangu tootmiseks tehtud kulud olid väiksemad kui kogutoodangu väärtus. Positiivse tulemuseni jõudsid aiandustootjad kõigis suurusgruppides. Alates 2010. aastast on aianduse tootmistüübis kogutoodangu väärtuse suhe kogukuludesse olnud üle ühe kõigil aastatel ja kõige kõrgem 2012. aastal (1,25). Arvestades kogutoodangu väärtusele juurde ka toetused (v.a investeeringutoetused), oli see indikaator 2013. aastal aiandusettevõtetes keskmiselt 1,25.

Töötajaid oli aiandusettevõttes keskmiselt 1,74 aastaühikut, kusjuures 50% tööjõust oli tasustatud. Tasustatud töötajate tööjõukulu oli 3,43 eurot tunnis.

Netolisandväärtus oli aianduse tootmistüübis 9459 eurot tööjõu aastaühiku kohta, kusjuures kõige kõrgem oli see näitaja (12 436 euro/tjü) tootjatel suurusgrupis standardkogutoodanguga rohkem kui 50 000 eurot. Aastatel 2006-2013, ei ole netolisandväärtus tööjõu aastaühiku kohta eriti suuri kõikumisi läbi teinud, kõige kõrgem oli see näitaja 2013. aastal.

Keskmine varade maksumus (v.a maa) oli 70 500 eurot. Varad olid finantseeritud 22% ulatuses võõrkapitali ning 78% omakapitaliga. Kõige kõrgem (35%) oli võõrkapitali osakaal koguarvates tootjate grupis majandusliku suurusega rohkem kui 50 000 eurot. Kui aastatel 2010 kuni 2012 oli võõrkapitali osakaal koguarvates 12-14%, siis 2013. aastal on see märgatavalt tõusnud.

Brutoinvesteeringuid tehti keskmiselt 7513 eurot ettevõtte kohta (2012. aastal 8033 eurot). Põllumajandusmaa hektari kohta investeeriti keskmiselt 484 eurot, sh kõige rohkem (953 euro/ha) grupis majandusliku suurusega 25 000 kuni 50 000 eurot. Investeeringutoetust saadi keskmiselt 2303 eurot ettevõtte kohta.

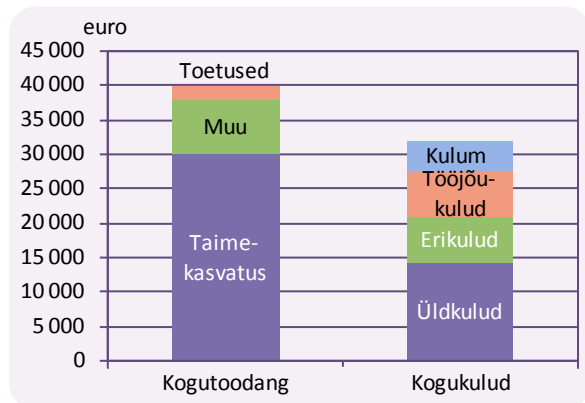

Joonis 19. Kogutoodang ja kogukulud aiandusettevõtetes, 2013 / Total output and total inputs in holdings of horticulture type of farming

Püsilikultuurid (tootmistüüp D)

Põllumajandustootjate üldkogumis oli püsilikultuuride kasvatamisega tegelevaid ettevõtteid 40 (0,5% üldkogumist) ning FADN valimis 10. Püsilikultuuride kasvatamisega tegelevate tootjate 2013. aasta tulemused on esitatud tabelis 14 ja aastate 2010-2013 kohta tabelis 31. Varasematel aastatel oli püsilikultuuride kasvatamisega tegelevaid tootjaid FADN valimis liiga vähe ja nende tulemusi ei saa välja tuua.

Kuna püsilikultuuride kasvatamisega tegelevaid ettevõtteid on vähe, siis ei ole neid suurusgruppidesse jagatud.

Püsilikultuuride kasvatamisega tegeleva ettevõtte kasutuses oli 2013. aastal keskmiselt 33 ha põllumajanduslikku maad, millest 61% oli renditud või muudel alustel kasutusele võetud. Valdav enamus maast (60%) oli kasutusel püsilikultuuride kasvatamiseks (20 ha) ja 12 ha toetusõiguslikku kasutamata püsirohumaad.

Kogutoodangu väärtus oli keskmiselt 18 859 eurot, toetusi (v.a investeeringutoetused) saadi 7189 eurot, sh kõige suurema osa (41%) moodustas ühtne pindalatoetus (2918 eurot) (tabel 38). Üle poole (60%) kogutoodangu väärtusest moodustas taimekasvatustoodang, 12% muud sissetulekud ning 28% toetused (joonis 20).

Kogukulud moodustasid keskmiselt 22 829 eurot ettevõtte kohta, sh üldkulud 50%, tööjõukulud 9%, kulum 21% ning erikulud 20% (joonis 20).

Kogutoodang põllumajandusmaa hektari kohta moodustas 563 eurot, toetused (v.a investeeringutoetused) 215 eurot ja kogukulud 682 eurot.

Kogutoodangu väärtuse suhe kogukuludesse oli püsikultuuride kasvatusena tegelevatel ettevõtetel keskmiselt 0,83, seega kogutoodangu väärtus oli madalam kui selle tootmiseks tehtud kulud. Aastatel 2010 kuni 2012 on see näitaja alati olnud üle ühe. Arvestades kogutoodangu väärtusele juurde ka toetused (v.a investeeringutoetused), oli see indikaator 2013. aastal 1,14, aga näiteks 2010. aastal 2,26.

Netolisandväärtus oli püsikultuuride kasvatamisega tegelevate ettevõtete tootmistüübis 6479 eurot tööjõu aastaühiku kohta ja see on poole vähem kui 2012. aastal (13 210 eurot). Töötajaid oli 0,99 aastaühikut, sh 23% tööjõust oli tasustatud. Tasustatud töötajate tööjõukulu oli 3,94 eurot tunnis.

Põllumajandustoodangut müüdi 2013. aastal keskmiselt 14 476 euro eest ettevõtte kohta (2012. aastal 11 962 eurot). Võrreldes 2010. aastaga on müügitulu kasvanud 70%. Püsikultuuride kasvatajate sissetulekutest moodustasid 2013. aastal toetused (v.a investeeringutoetused) keskmiselt 33%.

Keskmine varade maksumus (v.a maa) oli 57 464 eurot. Varad olid finantseeritud 33% ulatuses võõrkapitali ning 67% omakapitaliga. Võõrkapitali osatähtsus koguvaras on võrreldes 2012. aastaga langenud. Brutoinvesteeringuid tehti keskmiselt 14 924 eurot, investeeringutoetusi saadi 1977 eurot ettevõtte kohta.

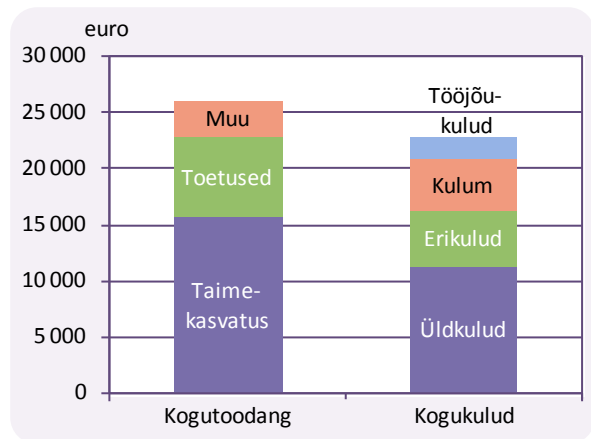

Joonis 20. Kogutoodang ja kogukulud püsikultuuride tootmistüübis, 2013 / Total output and total inputs in holdings of permanent crops type of farming

Piimatootmine (tootmistüüp E)

Spetsialiseerunud piimatootjaid oli põllumajandustootjate üldkogumis 1468 (18% üldkogumist) ning 2013. aasta valimis 166. Piimatootjate grupis moodustavad piimalehmad kasvatatavatest loomadest üle 60% (arvestatuna loomühikutes) ning piim ja piimatooted üle 65% standardkogutoodangu väärtusest. Piimatootjate 2013. aasta tulemused on esitatud tabelites 11, 14, 18 ja 23 ning aastate 2006 kuni 2013 kohta tabelis 32.

Põllumajanduslikku maad oli piimatootjal keskmiselt 173 ha, millest 61% oli renditud või muudel alustel kasutusele võetud. Valdav osa maast (67%) oli söödakultuuride all, 25% kasutatavast maast kasvatati teravilja (joonis 21). Tootmisest kõrvale jäetud toetusõiguslikku maad oli ainult 3% kogu maakasutusest, sh majandusliku suuruse poolest kõige väiksemate tootjate grupis ulatus see näitaja 25%ni, kuid kõigis suuremate tootjate gruppides jäi see paari protsendi tasemele. Jättes kõrvale kõige väiksemate tootjate grupi, kus veerand põllumajandusmaast oli hooldatav toetusõiguslik püsirohumaa, siis ülejäänud suurusgruppides moodustasid söödakultuurid

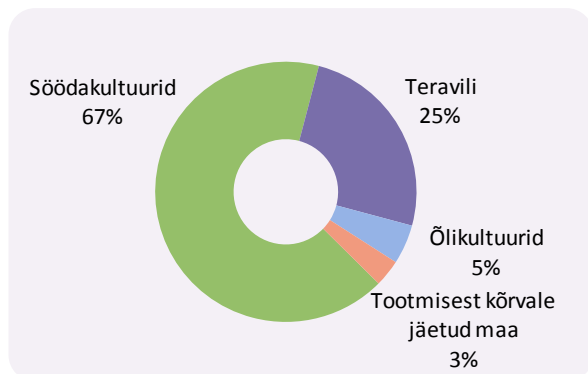

Joonis 21. Põllumajandusmaa kasutamine piimatootmisettevõtetes, 2013 / UAA in holdings of dairy type of farming

75-87% maakasutusest. Kõige suuremate tootjate grupis oli söödakultuuride all 60% ja teravilja kasvatati 31% maakasutusest.

Piimatootjad kasvasid keskmiselt 89 loomühikut põllumajandusloomi, sh piimalehmi 55 ja muid veiseid 34 lü. Keskmise piimatoodang lehma kohta oli 7817 kg aastas. Kõige kõrgem (8308 kg) oli see suurtootjate grupis (standardkogutoodangu väärtus rohkem kui 500 000 eurot) ning kõige madalam (3635 kg) väiketootjate grupis (4000 kuni 8000 eurot).

Võrreldes 2006. aastaga on piimalehmade arv suurenenud 28% keskmiselt ettevõtte kohta, piimatoodang lehma kohta on kasvanud 19%.

Kogutoodangu väärtus oli 2013. aastal keskmiselt 228 733 eurot ettevõtte kohta. Tootmistüüpide võrdluses said piimatootjad kõige rohkem toetusi – 35 568 eurot keskmiselt ettevõtte kohta (tabel 38). Kõige suurema osa toetustest (49%) moodustas ühtne pindalatoetus (17 305 eurot). Kogutoodangust moodustas 59% loomakasvatus, 23% taimekasvatus, 14% toetused (v.a investeeringutoetused) ning 4% muud sissetulekud (joonis 22).

Loomakasvatustoodangu väärtusest moodustas 90% piimatoodang ja 10% lihatoodang. Loomakasvatustoodangu väärtus kasvatatavate põllumajandusloomade loomühiku kohta moodustas keskmiselt 1746 eurot, sh kõige madalam oli see näitaja suurusgrupis 4000 kuni 8000 eurot (803 euro/lü) ja kõige kõrgem suurtootjate grupis (1865 euro/lü).

Taimekasvatustoodangu väärtus tootmises kasutuses olnud põllumajandusmaa hektari kohta moodustas keskmiselt 370 eurot, sh kõige väiksemate tootjate grupis oli see näitaja 137 euro/ha ja suurtootjate grupis 428 euro/ha.

Kogukulud olid keskmiselt 244 804 eurot ettevõtte kohta, sh erikulud 48%, üldkulud 26%, tööjõukulud 16% ning kulum 10% (joonis 22).

Kogutoodang põllumajandusmaa hektari kohta moodustas 1325 eurot, toetused (v.a investeeringutoetused) 206 eurot ja kogukulud 1418 eurot.

Kogutoodangu väärtuse suhe kogukuludesse oli piimatootmises keskmiselt 0,93, seega kogutoodangu tootmiseks tehtud kulud olid suuremad kui kogutoodangu väärtus. Positiivse tulemuseni jõudsid tootjad väiksemates suurusgruppides, kus see näitaja oli üle ühe. Arvestades kogutoodangu väärtusele juurde ka toetused (v.a investeeringutoetused), oli see indikaator piimatootmisettevõttes keskmisena 1,08, üle ühe kõigis suurusgruppides ning kõige kõrgem (1,64) väiketootjate grupis.

Alates 2006. aastast oli kogutoodangu väärtuse suhe kogukuludesse üle ühe (1,01) ainult 2007. aastal. Kõige madalam oli see näitaja 2009. aastal (0,83).

Töötajaid oli keskmiselt 3,71 aastaühikut, kusjuures 74% tööjõust oli tasustatud. Suurtootjate grupis oli töötajaid 24,25 tööjõu aastaühikut ja neist ainult 0,07 aastaühikut oli tasustamata. Väiketootjate grupis oli 0,94 tööjõu aastaühikut ja kogu töö tehti tasustamata tööjõuga. Tasustatud tööjõule maksti keskmiselt 6,41 eurot tunnis, mis oli kõigi tootmistüüpide võrdluses kõige kõrgem.

Netolisandväärtus tööjõu aastaühiku kohta oli piimatootjatel keskmiselt 17 764 eurot, sh suurtootjatel 21 460 euro/tjü ja väiketootjatel üle seitsme korra vähem ehk 2948 euro/tjü. Võrreldes 2012. aastaga on NLV tööjõu aastaühiku kohta kasvanud 9%, võrreldes 2006. aastaga on see näitaja kasvanud üle kahe korra.

Põllumajandustoodangut realiseeriti 2013. aastal 164 303 euro eest keskmiselt piimatootmisettevõtte kohta, sh suurtootjad 1,4 miljoni ja väiketootjad ainult 1592 euro eest keskmiselt ettevõtte kohta. Võrreldes 2006. aastaga on põllumajandustoodangu müügitulu suurenenud keskmiselt kaks korda. Saadud toetused moodustasid piimatootjate sissetulekutest keskmiselt 18%, sh väiketootjatel 62% ja suurtootjatel 16%.

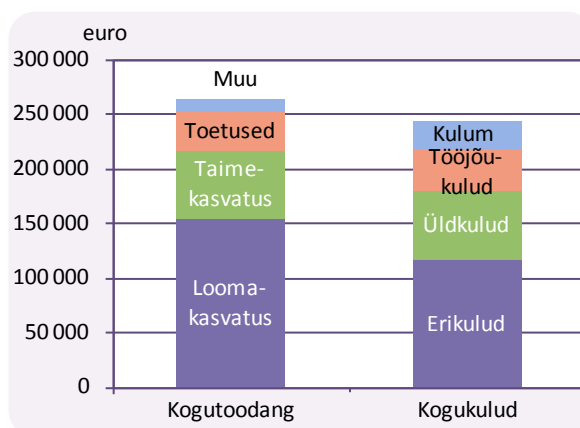

Joonis 22. Kogutoodang ja kogukulud piimatootmisettevõttes, 2013 / Total output and total inputs in holdings of dairy type of farming

Keskmine varade maksumus (v.a maa) oli 381 076 eurot. Varad olid finantseeritud 42% ulatuses võõrkapitali ning 58% omakapitaliga. Väiketootjate grupis oli keskmine varade maksumus (v.a maa) 8873 eurot ja suurtootjate grupis 3,1 miljonit eurot. Väiketootjate grupis varade finantseerimiseks võõrkapitali ei kasutatud, seevastu suurtootjatel oli võõrkapitali osakaal koguvarast 48%. Alates 2006. aastast oli võõrkapitali osakaal koguvaras kõige kõrgem 2009. aastal (44%).

Brutoinvesteeringuid tehti keskmiselt 64 891 eurot ettevõtte kohta, investeeringutoetusi saadi 6675 eurot. Investeeringute osas on väiksemate ja suuremate tootjate gruppide vahel väga suured erinevused: kui suurtootjad investeerisid üle 500 000 euro keskmiselt ettevõtte kohta, siis kahes väiksemate tootjate grupis praktiliselt ei investeeritud. Põllumajandusmaa hektari kohta investeerisid piimatootjad keskmiselt 376 eurot.

Selleks, et suur- ja väiketootjate erinevustest paremini aru saada on tabelis 23 piimatootjad grupeeritud lehmade arvu järgi (vähem kui 20 lehma, 21 kuni 50 lehma, 51 kuni 100 lehma, 101 kuni 300 lehma ja rohkem kui 301 lehma).

Põllumajandusmaa kasutus varieerus 28 ha-st kõige väiksemate tootjate suurusgrupis kuni 1758 ha-ni suurtootjate grupis. Kõige väiksemate piimatootjate grupis oli keskmiselt 5 piimalehma ja kõige suurematel 596. Piimatoodang lehma kohta oli väiketootjate grupis madal – keskmiselt 5209 kg aastas, suurtootjate grupis 8525 kg. Väiketootjad ei tegele tõuaretusega ja loomi hoitakse emotsionaalse väärtuse tõttu pikemalt karjas, kuigi nende toodang on juba vähenemas. Väiketootjate grupis realiseeriti keskmiselt 80% kogu toodetud piimast, suurtootjate grupis 95%. Maakasutuse efektiivsus oli väiketootjatel väga madal – keskmiselt 0,3 karjatavat looma (loomühikutes) söödakultuuride ühe hektari kohta. Suurtootjatel oli vastav näitaja 0,9.

Kui NLV tööjõu aastaühiku kohta moodustas 17 764 eurot keskmiselt piimatootja kohta, siis kõige väiksemate tootjate grupis oli see näitaja ainult 5860 eurot ja suurtootjate grupis ligi neli korda kõrgem (23 029 eurot). Kõige väiksemate piimatootjate grupis koosnes NLV 83% ulatuses saadud toetustest, suurtootjatel moodustavad toetused aga ainult 45%. Ülejäänud tootjate gruppides moodustavad toetused 60-70% ringis NLV-st tööjõu aastaühiku kohta.

Loomakasvatus (tootmistüüp F)

Loomakasvatuse tootmistüübi hulka kuuluvad tootjad, kes tegelevad karjatatavate loomade (lihavesed, lambad, kitsed jne) kasvatamisega, kuid kellel ei ole valdavalt piimakari. Põllumajandustootjate üldkogumis oli selliseid tootjaid 1894 (24% üldkogumist), 2013. aasta valimis 126. Loomakasvatustevõtete 2013. aasta tulemused on esitatud tabelites 12, 14, 19, 25 ja 26 ning aastate 2006 kuni 2013 kohta tabelis 33.

Põllumajandusmaad oli keskmiselt 67 ha, millest 60% oli renditud või muudel alustel kasutusele võetud. Valdav osa maast (88%) oli söödakultuuride all (joonis 23). Majandusliku suuruse järgi kõige väiksemate loomakasvatavate grupis oli põllumajanduslikku maad 18 ha, kõige suuremate grupis 375 ha. Maakasutuse struktuur ja söödakultuuride suur osatähtsus kogu maakasutusest oli sarnane kõigis suurusgruppides.

Põllumajandusloomi kasvatati keskmiselt 23,7 lü, sh väiketootjate grupis 5,2 lü ja kõige suuremate tootjate grupis 187,5 lü.

Kogutoodangu väärtus moodustas keskmiselt 24 141 eurot loomakasvatustevõtte kohta ja ettevõtte kohta saadi 14 816 eurot toetusi (v.a investeeringutoetused) (tabel 38).

Kogutoodangu väärtusest moodustas 29% loomakasvatustoodang, 23% taimekasvatustoodang, 38% toetused (v.a investeeringutoetused) ning 10% muud sissetulekud (joonis 24).

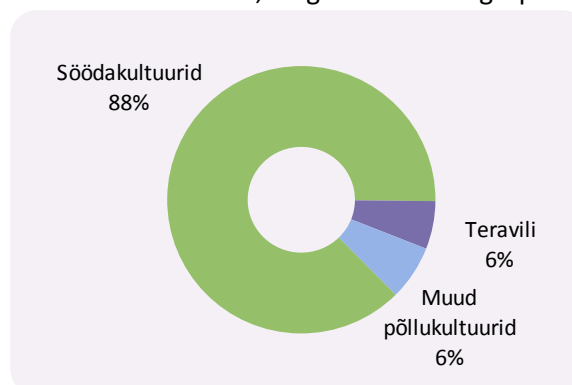

Joonis 23. Põllumajandusmaa kasutamine loomakasvatustevõtetes, 2013/ UAA in holdings of grazing livestock type of farming

Loomakasvatustoodangust moodustas ligi poole (44%) veiseliha, 18% lehmapiim ja -piimatooted ning 21% lamba- ja kitseliha. Loomakasvatustoodangu väärtus kasvatatavate põllumajandusloomade loomühiku kohta moodustas keskmiselt 477 eurot, sh kõige suuremate tootjate grupis 617 eurot.

Taimekasvatustoodangust olid ülekaalus söödakultuurid (75%), seejärel teravili (13%) ja kartul (7%). Söödakultuuride osakaal taimekasvatustoodangu väärtuses oli kõrge (69-82%) kõigis suurusgruppides. Taimekasvatustoodangu väärtus tootmises kasutuses olnud põllumajandusmaa hektari kohta moodustas keskmiselt 142 eurot, sh kõige väiksemate tootjate grupis oli see näitaja 100 euro/ha ja kõige suuremate grupis 183 euro/ha.

Kogukulud moodustasid keskmiselt 31 915 eurot ettevõtte kohta, sh erikulud 36%, üldkulud 39%, kulum 18% ning tööjõukulud 7% (joonis 24).

Kogutoodang põllumajandusliku maa hektari kohta arvestatuna oli 362 eurot, toetused (v.a investeeringutoetused) 222 eurot ja kogukulud 479 eurot.

Kogutoodangu väärtuse suhe kogukuludesse oli loomakasvatuse tootmistüübis keskmiselt 0,76, seega kogutoodangu tootmiseks tehtud kulud olid suuremad kui kogutoodangu väärtus. Positiivse tulemuseni ei jõudnud ühegi suurusgrupi tootjad. Arvestades kogutoodangu väärtusele juurde ka toetused (v.a investeeringutoetused), oli see näitaja loomakasvatuse ettevõtetes keskmisena 1,22, üle ühe kõigis suurusgruppides ning kõige kõrgem (1,37) väiketootjate grupis.

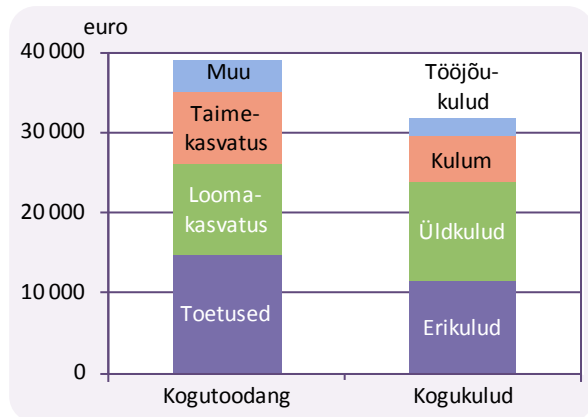

Joonis 24. Kogutoodang ja kogukulud loomakasvatuse ettevõtetes, 2013 / Total output and total inputs in holdings of grazing livestock type of farming

Netolisandväärtus oli loomakasvatuse tootmistüübis 8000 eurot tööjõu aastaühiku kohta, sh väiketootjate grupis 3072 euro/tjü ja kõige suuremate loomakasvatajate grupis üle kuue korra rohkem (18 945 euro/tjü). Tööjõudu kasutati keskmiselt 1,32 aastaühikut loomakasvatuse ettevõtte kohta, sh 18% tööjõust oli tasustatud. Väiketootjate grupis oli tööjõudu 0,93 aastaühikut ja see oli peaaegu kogu ulatuses tasustamata tööjõud. Kõige suuremate loomakasvatajate grupis oli tööjõudu 3,79 aastaühikut ja 88% sellest oli tasustatud.

Tasustatud töötajate tööjõukulu oli keskmiselt 4,45 eurot tunnis.

Põllumajandustoodangut realiseeriti 2013. aastal 12 650 euro eest keskmiselt ettevõtte kohta, sh väiketootjad 2122 ja suurtootjad 140 995 euro eest keskmiselt ettevõtte kohta. Võrreldes 2006. aastaga on põllumajandustoodangu müügitulu suurenenud 15%, kuid viimasel kolmel aastal on see jäänud praktiliselt samale tasemele. Saadud toetused moodustasid loomakasvatajate sissetulekutest keskmiselt 54%, sh väiketootjatel 63% ja suurtootjatel 41%.

Keskmine varade maksumus (v.a maa) oli loomakasvatuse ettevõttes 75 142 eurot, sh väiketootjate grupis 15 801 eurot ja kõige suuremate grupis 553 651 eurot.

Varad olid finantseeritud keskmiselt 20% ulatuses võõrkapitali ning 80% omakapitaliga. Väiketootjate grupis oli võõrkapitali osatähtsus 2% ja kõige suuremate tootjate grupis 45% koguvara väärtusest.

Brutoinvesteeringuid tehti 11 087 eurot ettevõtte kohta, kusjuures investeeringutoetust saadi 2500 eurot. Peamiselt tehti investeeringuid kõige suuremate tootjate grupis, keskmiselt 99 657 eurot ettevõtte kohta. Investeeringutoetusi saadi selles grupis 22 852 eurot. Põllumajandusmaa hektari kohta investeeriti keskmiselt 166 eurot.

Spetsialiseerumise järgi on valimisse kuulunud loomakasvatuse tootmistüübi ettevõtted jagatud kolmeks (tabel 26):

- Lihaveisekasvatus (tüüp 46);
- Piima- ja lihaveisekasvatus (tüüp 47);
- Lamba- ja kitsekasvatus, muud karjatatavad loomad (tüüp 48).

Vastavalt sellele jaotusele on võimalus teha detailsemad analüüse lihavesikasvatuse, piima- ja lihaveisekasvatuse ning lamba- ja kitsekasvatuse kohta eraldi.

Spetsialiseerunud lihavesikasvatatajaid, kes on spetsialiseerunud veiste kasvatamisele ja nuumamisele, oli põllumajandustootjate üldkogumis 482, valimis 52. Piima- ja lihavesikasvatatajaid, kes lisaks veiste kasvatamisele ja nuumamisele tegelevad ka piima tootmisega, oli üldkogumis 535, valimis 23. Lamba- ja kitsekasvatatajaid oli üldkogumis 877, valimis 52. Siia kuuluvad ka muude karjatavate loomade kasvatajad (nt hobusekasvatajad), kuid valdavalt on selles grupis siiski lambakasvatajad.

Sea- ja linnukasvatus (tootmistüüp G)

Põllumajandustootjate üldkogumis oli sea- ja linnukasvatatajaid 103 (1% üldkogumist) ning 2013. aasta FADNi valimis 28. Sea- ja linnukasvatustevõtete 2013. aasta tulemused on esitatud tabelites 14, 20 ja 27 ning aastate 2006 kuni 2013 kohta tabelis 34.

Sea- ja linnukasvatuse tootmistüübi ettevõttel oli põllumajanduslikku maad keskmiselt 80 ha, sellest 63% oli renditud või muudel alustel kasutusele võetud. 64% põllumajandusmaast kasvatati teravilja, 22% muid põllukultuure, 4% söödakultuure ning 10% oli tootmisest kõrvale jäetud maa, mis oli valdavalt toetusõiguslik püsirohuma.

Sea- ja linnukasvatuse tootmistüüpi kuuluvas ettevõttes kasvatati põllumajandusloomi keskmiselt 600 loomühikut, sh sigu 513 ja linde 87 lü. Suurettevõtete grupis oli põllumajandusloomi keskmiselt 2247 lü, sh sigu 2247 lü ja linde valimisse kuulunud suurettevõtetes ei kasvatatud.

Kogutoodangu väärtus moodustas keskmiselt 584 775 eurot ettevõtte kohta, toetusi (v.a investeeringutoetused) saadi keskmiselt 15 606 eurot. Kogutoodangust moodustas 80% loomakasvatus, 8% taimekasvatus, 3% muud sissetulekud ning 9% toetused (joonis 25). Loomakasvatustoodangu väärtusest moodustas 90% seakasvatus- ja 7% linnukasvatustoodang. Loomakasvatustoodangu väärtus kasvatatavate põllumajandusloomade loomühiku kohta moodustas 800 eurot. See näitaja on samal tasemel kui 2012. aastal. Selle näitaja osas oli kõrgeim tulemus 2008. aastal, kui loomakasvatustoodangu väärtus ulatus 856 euronit loomühiku kohta.

Kogukulud moodustasid keskmiselt 587 968 eurot ettevõtte kohta, sh erikulud 63%, üldkulud 19%, kulum 10% ning tööjõukulud 8% (joonis 25).

Kogutoodangu väärtuse suhe kogukuludesse oli sea- ja linnukasvatuses keskmiselt 0,99, seega kogutoodangu väärtus oli veidi väiksem kui selle tootmiseks tehtud kulud. Loomakasvatuse erikulud moodustasid keskmiselt 583 eurot loomühiku kohta. Viimase kaheksa aasta võrdluses olid loomakasvatuse erikulud kõige kõrgemad 2008. aastal (keskmiselt 619 eurot/lü).

Söödakulud sigadele ja lindudele moodustasid 2013. aastal keskmiselt 539 eurot/lü. Ainult 7% kogu söödakulust moodustas omatoodetud sööt ja samal tasemel oli see näitaja ka 2011. ja 2012. aastal. 2006. aastal oli söödaku keskmine 386 eurot/lü (omatoodetud sööda osatähtsus 10%), seega on söödaku suurenenud 40% võrra. Kõige kõrgem söödaku oli 2008. aastal (559 eurot/lü), omatoodetud sööt moodustas siis ainult 2% kogu söödakulust. Tööjõudu kasutati keskmiselt 5,12 aastaühikut, sellest 88% oli tasustatud. Tasustatud töötajate tööjõukulu oli 5,91 eurot tunnis.

Netolisandväärtus oli sea- ja linnukasvatuse tootmistüübis keskmiselt 15 597 eurot tööjõu aastaühiku kohta. Suurtootjate grupis oli NLV tööjõu aastaühiku kohta 17 948 eurot, väiksemate tootjate grupis ainult 4328 eurot. Võrreldes 2006. aastaga on NLV tööjõu aastaühiku kohta kasvanud 23%, kõige madalam tulemus oli 2008. aastal (7895 eurot/tjü).

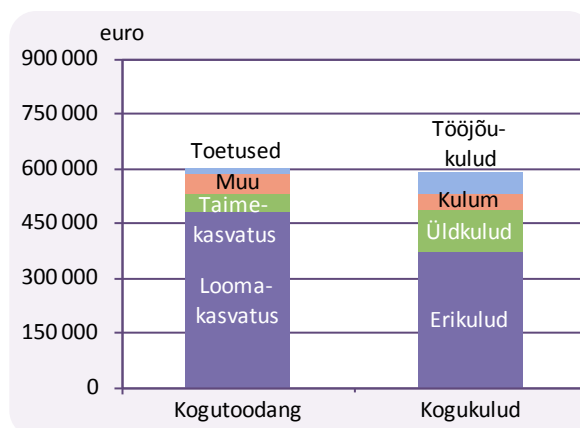

Joonis 25. Kogutoodang ja kogukulud sea- ja linnukasvatustevõtetes, 2013 / Total output and total Inputs in holdings of granivores type of farming

Põllumajandustoodangut realiseeriti 2013. aastal 576 936 euro eest keskmiselt ettevõtte kohta. Suurtootjate grupis realiseeriti põllumajandustoodangut ligi 2,3 miljoni euro eest, väiketootjate grupis aga 5949 euro eest. Saadud toetused moodustasid sea- ja linnukasvatavate sissetulekutest keskmiselt 3%. Võrreldes 2006. aastaga on põllumajandustoodangu müügitulu suurenenud 1,6 korda.

Keskmine varade maksumus (v.a maa) oli 757 882 eurot. Varad olid finantseeritud 45% ulatuses võõrkapitali ning 55% ulatuses omakapitaliga. 2012. aastal oli võõrkapitali osakaal koguarvas 35%. Brutoinvesteeringuid tehti sea- ja linnukasvatavates keskmiselt 100 328 eurot ettevõtte kohta, investeeringutoetust saadi 21 567 eurot.

Kuna sea- ja linnukasvatuse tootmistüübi tootjad on üsna erinevad, siis on parema ülevaate saamiseks valimisse kuulunud sea- ja linnukasvatuse ettevõtted jagatud spetsialiseerumise alusel kaheks alamtüübiks (tabel 27):

- seakasvatus (tüüp 51);
- linnukasvatus (tüüp 52) ja erinevate teratoiduliste kasvatavad (tüüp 53).

Spetsialiseerunud seakasvatavaid oli üldkogumis 64, valimis 23. Spetsialiseerunud linnu- ja erinevate teratoiduliste kasvatavaid oli üldkogumis kokku 39, valimis 5.

Segatootmine (tootmistüüp H)

Segatootmise tootmistüüpi kuuluvad ettevõtted tegelevad nii taime- kui loomakasvatusega ning raske on kummagi tootmissuuna ülekaalu täpselt määratleda. Üldkogumis oli selle tootmistüübi esindajaid 1632 (20% üldkogumist), 2013. aasta valimis 100. Segatootjate 2013. aasta tulemused on esitatud tabelites 13, 14, 21 ja 24 ning aastate 2006 kuni 2013 kohta tabelis 35.

Segatootmisettevõttel oli keskmiselt 83 ha põllumajandusmaad, millest 60% oli renditud või muudel alustel kasutusele võetud. Kõige väiksemate segatootjate grupis oli 13 ha põllumajanduslikku maad (sh 15% renditud), kõige suuremate segatootjate grupis 1609 ha (sh 69% renditud).

Ettevõtetes peeti põllumajandusloomi keskmiselt 31,3 loomühikut: sh piimalehmi 10,1, muid veiseid 8,8, sigu 6,8, linde 4,4 ning lambaid – kitsi 1,0 loomühikut.

Kolmes väiksemate segatootjate gruppides kasvatati nii veiseid, lambaid, kitsi kui ka sigu ja linde. Alates suurusgrupist standardkogutoodangu väärtusega 500 000 eurot on märgata suuremat spetsialiseerumist ning keskendumist peamiselt veise- ja seakasvatusele.

Piimalehmi kasvatati peamiselt kõige suuremate segatootjate grupis, keskmiselt 320 piimalehma ettevõtte kohta ja piimatoodang lehma kohta oli selles grupis 8784 kg aastas.

Teravilja kasvatati keskmiselt 42% maast, söödakultuuride all oli 38% põllumajandusmaast (joonis 26).

Kogutoodangu väärtus moodustas keskmiselt 85 629 eurot segatootmisettevõtte kohta, toetusi (v.a investeeringutoetused) saadi keskmiselt 16 683 eurot. Kogutoodangu väärtusest moodustas 34% taimekasvatus, 46% loomakasvatus, 4% muud sissetulekud ning 16% toetused (joonis 27).

Taimekasvatustoodangu väärtusest moodustas teravili üle poole (53%), õlikultuurid 21% ja söödakultuurid 19%. Selline struktuur oli sarnane kõigis suurusgruppides, v.a väiketootjate grupp, kus 30% taimekasvatustoodangust moodustas teravili, 20% kartul, 12% muu taimekasvatustoodang ning õlikultuure ei kasvatatud üldse.

Taimekasvatustoodangu väärtus tootmises kasutuses olnud põllumajandusmaa hektari kohta moodustas 447 eurot, sh kõige suuremate segatootjate grupis 545 euro/ha ja kahes väiksemate tootjate

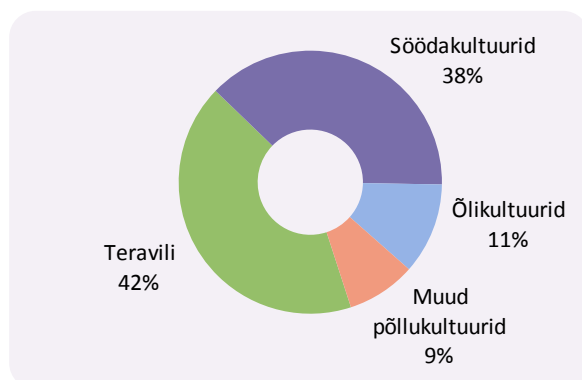

Joonis 26. Põllumajandusmaa kasutamine segatootmisettevõtetes, 2013 / UAA in holdings of mixed type of farming

grupis 215-219 euro/ha. Võrreldes 2012. aastaga on see näitaja vähenenud 11% võrra, kuid võrreldes 2006. aastaga kaks korda.

Loomakasvatustoodangu väärtus kasvatatavate põllumajandusloomade loomühiku kohta moodustas keskmiselt 1501 eurot. 2012. aastaga võrreldes on see näitaja suurenenud 24% ja 2006. aastaga võrreldes 62% võrra. Suurusgruppide lõikes oli see näitaja kõige kõrgem väikseimate tootjate grupis (2684 euro/lü), kus enamuse loomakasvatustoodangust (65%) moodustas muu loomakasvatustoodang. Kõige madalam oli see näitaja suurusgrupis 25 000 kuni 100 000 eurot (778 eurot/lü). Suurtootjate grupis oli loomakasvatustoodangu väärtus 1606 euro/lü.

Kogukulud moodustasid keskmiselt 94 666 eurot ettevõtte kohta, sh erikulud 45%, üldkulud 28%, kulum 12% ning tööjõukulud 15%(joonis 27).

Kogutoodangu väärtuse suhe kogukuludesse oli segatootmisettevõtetes keskmiselt 0,9, seega kogutoodangu tootmiseks tehtud kulud olid mõnevõrra suuremad kui kogutoodangu väärtus. Kõige kõrgem oli see näitaja 2007. aastal (1,10) ja kõige madalam 2009. aastal (0,85).

Kogutoodang põllumajandusliku maa hektari kohta moodustas 1030 eurot, toetused (v.a investeeringutoetused) 201 eurot ja kogukulud 1139 eurot.

Töötajaid oli keskmiselt 1,91 aastaühikut, sh 55% tööjõust oli tasustatud. Kõige suuremate segatootjate grupis oli ainult tasustatud tööjõud. Tasustatud töötajate tööjõukulu oli keskmiselt 6,26 eurot tunnis.

Netolisandväärtus oli segatootmistüüpi kuuluvates ettevõtetes 13 230 eurot tööjõu aastaühiku kohta ja see on 5,9% vähem kui 2012. aastal.

Võrreldes 2006. aastaga on NLV tööjõu aastaühiku kohta suurenenud rohkem kui kaks korda.

Põllumajandustoodangut realiseeriti 2013. aastal 63 441 euro eest keskmiselt ettevõtte kohta, sh väiketootjate müügitulu oli 4866 eurot ja suurtootjatel ulatus see üle 1,7 miljoni euro keskmiselt ettevõtte kohta. Saadud toetused moodustasid segatootjate sissetulekust keskmiselt 21%, sh kolmes väiksemas suurusgrupis oli see 33-47% ja suurtootjate grupis 15%. Võrreldes 2006. aastaga on segatootjate põllumajandustoodangu müügitulu suurenenud rohkem kui kolm korda.

Keskmine varade maksumus (v.a maa) oli 158 330 eurot ettevõtte kohta. Varad olid finantseeritud 33% ulatuses võõrkapitali ning 67% omakapitaliga. Kui 2006. aastal oli võõrkapitali osakaal koguvaras keskmiselt 16% ja 2009. aastal 32%, siis vahepealsetel aastatel on see näitaja olnud 20% piirimail. Kõige suuremate segatootjate grupis moodustas keskmine varade maksumus (v.a maa) 3,9 miljonit eurot ettevõtte kohta. Selles grupis olid varad finantseeritud 43% ulatuses võõrkapitaliga.

Brutoinvesteeringuid tehti keskmiselt 41 805 eurot ettevõtte kohta, investeeringutoetust saadi 1927 eurot. Põllumajandusmaa hektari kohta investeeriti 503 eurot. Kõige rohkem investeeriti suuremate segatootjate grupis – keskmiselt 1,3 miljonit eurot ettevõtte kohta ja investeeringutoetust saadi 6927 eurot. Väikseimate segatootjate gruppides investeeriti suhteliselt tagasihoidlikult.

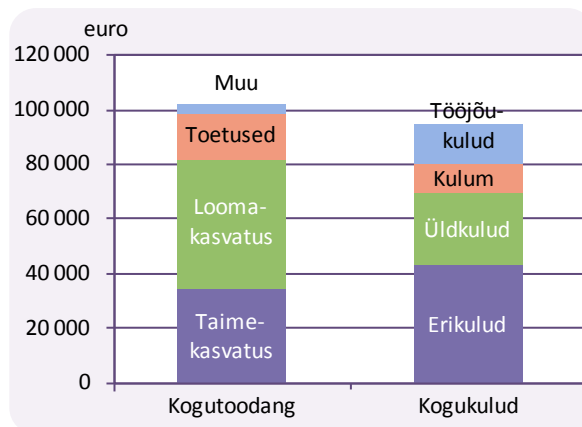

Joonis 27. Kogutoodang ja kogukulud segatootmisettevõtetes, 2013 / Total output and total inputs in holdings of mixed type of farming

KOKKUVÕTTEKS

Alates 2010. majandusaastast rakendus uus meetodika põllumajandusettevõtete liigitamiseks tootmistüüpide ja majandusliku suuruse alusel. Uue tüpologia kohaselt liigitatakse ettevõtted tootmistüüpidesse standardkogutoodangu alusel ning majandusliku suuruse määramisel ei kasutata enam euroopa suurusühikut, vaid ettevõtte standardkogutoodangu väärtust eurodes. Muudatused meetodikas tingis asjaolu, et otsetoetuste osakaal toetuste üldsummas on aasta aastalt jäänud üha väiksemaks, samas kui standardkogutulu, mille alusel varem ettevõtteid liigitati, sisaldas ka tootmisega seotud otsetoetusi. Uue meetodika tõttu ning vastavalt kehtestatud majandusliku suuruse alampiirile suurenes FADN vaatlusega hõlmatav põllumajandustootjate üldkogum ning vastavalt sellele tuli suurendada ka FADN valimit. Uue meetodika järgi on tootmistüüp ja majanduslik suurus arvatud kõigile FADNi valimis olnud ettevõtetele tagasiulatuvalt kuni aastani 2000. Standardtulemused varasemate aastate kohta on ümber arvatud kuni aastani 2006 ja need on esitatud ka käesoleva väljaande lisades.

Majandustulemuste poolest ei olnud 2013. aasta nii edukas kui 2012 – kogutoodangu (k.a toetused v.a investeeringutoetused) väärtus vähenes keskmiselt 2%, sealhulgas taimekasvatustoodangu väärtus vähenes 18%, loomakasvatustoodangu väärtus suurenes 13% ja toetused (v.a investeeringutoetused) jäid praktiliselt samale tasemele. Taimekasvatustoodangu väärtus vähenes tingituna peamiste taimekasvatussaaduste realiseerimishindade märgatavast langusest, saagikunäitajad olid enam-vähem samal tasemel kui 2012. aastal. Loomakasvatustoodangu väärtuse kasv oli tingitud kõrgemast piima kokkuostuhinnast. Kogukulud suurenesid 2012. aastaga võrreldes keskmiselt 6,7%.

Toetused (v.a investeeringutoetused) moodustasid ligikaudu viiendiku (19%) kogutoodangu väärtusest ja võrreldes 2012. aastaga on toetuste osakaal mõnevõrra tõusnud. Üle poole toetuste kogusummast (51%) moodustas ühtne pindalatoetus.

Taimekasvatustoodangu müügitulu on võrreldes 2012. aastaga vähenenud 23%, loomakasvatustoodangu müügitulu on aga seevastu kasvanud 9%. Toetused (v.a investeeringutoetused) moodustasid 2013. aastal keskmiselt 24% põllumajandustootja sissetulekutest (2012. aastal 23%).

Toetuste (v.a investeeringutoetused) kogusumma moodustas 199 eurot põllumajandusmaa hektari kohta ja see on kõrgeim näitaja perioodil 2006 kuni 2013. Võrreldes 2006. aastaga on toetused põllumajandusmaa hektari kohta tõusnud 47%.

Ilma toetusteta oli 2013. aastal kogutoodangu väärtuse suhe kogukuludesse üle ühe ainult aianduse tootmistüübis, kõigil ülejäänutel oli kogutoodangu väärtus kogukuludest väiksem. Viimase kaheksa aasta jooksul oli 2007. aasta ainus, mil kogutoodangu väärtus ületas kogukulude väärtuse ja see suhtarv oli üle ühe. Koos toetustega oli 2013. aastal see indikaator üle ühe kõigis tootmistüüpides, mis näitab toetuste suurt rolli tootmise kahjumist väljatoomisel.

Võrreldes 2012. aastaga on NLV tööjõu aastaühiku kohta vähenenud 19%. Võrreldes 2006. aastaga on NLV tööjõu aastaühiku kohta kasvanud 1,8 korda ja viimase kaheksa aasta võrdluses oli see näitaja 2012. aastal kõrgeimal tasemel. 2013. aastal moodustasid toetused (v.a investeeringutoetused) 80% netolisandväärtusest (2012. aastal 63%).

Ettevõtete varad olid finantseeritud keskmiselt 33% ulatuses võõrkapitaliga (2012. aastal 28%). Kõige suurem sõltuvus võõrkapitalist oli sea- ja linnukasvatuses (45%) ning kõige väiksem aianduses (22%).

Põllumajandusliku raamatupidamise andmebaas sisaldab informatsiooni, mis on vajalik erinevate aktuaalsete teemade käsitlemisel ning analüüside koostamisel. Kuna ettevõtete valikul on järgitud põllumajandustootjate üldkogumi struktuuri, võib kogutud andmete alusel tehtud analüüside tulemusi üldistada põllumajandussektorile tervikuna.

SUMMARY

Farm Accountancy Data Network (FADN) is one of the most reliable data sources for making economic analysis in the field of agriculture. The FADN methodology enables to extrapolate the data on economic results of sample agricultural holdings to the agricultural sector as a whole and compare the results to the relevant indicators of other European Union member states. This publication provides a general overview of the economic indicators of the year 2013 and trends 2006-2013.

In the European Union setting up the FADN was initiated in 1965, whereas in Estonia the basis for the development of the FADN was established in 1996 when the first data were collected from 50 agricultural holdings. In 2000-2009 the sample size was 500 returning holdings, from the accounting year 2010 onwards the sample size has been 658. A liaison agency responsible for the organization of the collection of the accountancy data, as well as ensuring the correctness and timely submission of the data to the European Commission has been appointed in each member state. The Rural Economy Research Centre is the liaison agency in Estonia. A steering committee including representatives from the Ministry of Agriculture, Statistics Estonia, Estonian University of Life Sciences, The Estonian Chamber of Agriculture and Commerce and producer organizations has been set up for the organization of the work of the liaison agency.

The Rural Economy Research Centre has contractual partners for data collection across Estonia.

According to the new typology of agricultural holdings enforced in the 2010 accounting year (Commission Regulation (EC) no 1242/2008) the type of farming and economic size of a holding are determined on the basis of the monetary value of total standard output (SO) expressed in euro. Total standard output is determined on the basis of SO coefficients (table 4 in the annex) calculated as an average over a period of five years according to the yield and productivity indicators, as well as prices in the years of survey (table 5). Agricultural subsidies are not included in standard output coefficients.

Standard output coefficients and the data of the agricultural census or structural survey on land use and the number of livestock are used for determining the value of total standard output in euro i.e. the economic size of every agricultural holding in the field of survey. The type of farming is defined according to the relative contribution of one or the other branch of production of the holding to the holding's total standard output.

The objective of the FADN is to analyse the economic results of the agricultural sector and agricultural holdings; therefore, the threshold of the economic size of the holding in the field of survey has been determined. According to the Commission Regulation (EC) no 1291/2009 the threshold of the economic size of the field of survey of the FADN is €4,000 in Estonia, i.e. the economic size class 3 (table 1). It means that the value of total standard output of a returning agricultural holding of the FADN must be higher than €4,000 in the accounting year. The threshold of the economic size of a holding is determined according to the principle that the field of survey must cover ca 90% of the agricultural production of the member state (total output, land use, livestock units).

The threshold of the economic size of the holding is different by member states; in most new member states the threshold is €4,000; however, in Belgium, Great Britain, France, Luxembourg, the Netherlands and Germany it is considerably higher – €25,000 (table 2). In Bulgaria and Romania the threshold of the economic size of the holding is €2,000.

Depending on the amount of detail required, the types of farming are divided into general types of farming or principal types of farming. Holdings can be classified by type of farming: general, principal and particular type of farming. Classification of holdings by general and principal type of farming is used most often; there are not enough holdings of particular type of farming to be used for analysis. In terms of general type of farming the most frequently occurring types in Estonia are field crops (A), milk (E), grazing livestock (F) and mixed (H) type of farming (table 3). In case it is necessary to analyse in more detail and the required data cannot be generated on the basis of the general level of the type of farming, the principal types of farming are classified according to the specialization. For ex-

ample, granivores type of farming (G) is further divided into specialist pig type of farming, specialist poultry type of farming and other granivores type of farming on the basis of the principal type of farming.

According to the data of the Agricultural Census carried out by Statistics Estonia in 2010 19,613 agricultural holdings were registered in Estonia. 8,074 holdings exceeded the threshold of the economic size of €4,000 and these holdings form the field of survey of the FADN (table 6). The field of survey of the FADN cover 41% of the total number of agricultural holdings, 98% of Total Standard Output of agricultural production, 89% of the utilized agricultural area (UAA) and 99% of livestock units (LU). Over 11 thousand very small holdings have been excluded from the field of survey; however, the majority of agricultural output is covered by the field of survey. At the same time, it should be noted that almost a third (34%) of the holdings of the FADN field of survey belongs to the holdings of the smallest economic size class (class 3 with total standard output of €4,000 to €8,000).

According to the Commission Regulation (EC) no 1291/2009 the number of returning holdings established for Estonia from the accounting year 2010 is 658. The selected holdings are retained in the sample for as long as possible. However, every year a certain number of holdings are excluded from the sample as a result of termination of production, decrease in the production volume etc. Participation in the sample is voluntary; therefore, it can happen that a holding is not willing to submit data any longer. Selection of new agricultural holdings to replace the excluded holdings is carried out according to the selection plan.

The Rural Economy Research Centre has developed special software for data collection and analysis that was first used for the collection of data of the 2008 accounting year. The system of data collection and analysis consists of various software and databases (PostgreSQL)

STANDARD RESULTS

The standard results are a set of statistics based on the Farm Return of sample holdings and calculated according to the defined methodology. Standard results are calculated as weighted averages per agricultural holding enabling extrapolation of the data of sample holdings across the field of survey of agricultural holdings. Standard results give a detailed overview of the economic situation of holdings of different economic size groups. As the methodology of data collection and calculation of standard results is common across the EU, it is possible to analyse and compare the respective farm results of different member states.

The results of the agricultural census carried out by Statistics Estonia in 2010 and SO coefficients 2007 (calculated as an average for the years 2005-2009) form the basis for the calculations of the structure of the field of survey of agricultural holdings in the accounting year 2013.

A new methodology for determining the economic size and type of farming of agricultural holdings is being used from 2010 onwards; therefore, the results of the previous years have retrospectively been recalculated. In addition to the changes in the methodology, it was decided to increase the number of returning holdings in Estonia (the number of returning holdings was increased from 500 to 658 in the 2010 accounting year). Larger number of returning holdings ensures better representativeness; thus, the weighted results of the field of survey are more reliable and these circumstances have to be considered in terms of calculating longer time series.

The following data have been taken as a basis for the weighting of the results:

- 2006-2008 – data of the structural survey 2007 and SO coefficients 2004 (average of 2003-2005)
- 2009-2013 – data of the agricultural census 2010 and SO coefficients 2007 (average of 2005-2009)

The weighting coefficients are in line with the structure of the field of survey of agricultural holdings both in terms of different types of farming and economic size classes.

Standard results are divided into four larger groups of indicators: income, assets and liabilities, financial status and cash flows. Calculation schemes of the main indicators (gross farm income and farm net value added, total output, balance indicators) are presented in figures 28-33.

The structure of the holdings of the field of survey by the type of farming and economic size class based on the data of the agricultural census 2010 is provided in table 6 in the annex. Distribution of the returning holdings of the FADN 2013 is provided in table 7 in the annex. Standard results have been given as weighed averages according to the representativeness of the sample holdings in the field of survey of agricultural holdings.

660 agricultural holdings are included in the FADN sample 2013, thus, every returning holding represent 12.2 agricultural holdings of the field of survey of agricultural holdings on average. In terms of the type of farming the granivores type of farming (G) shows the best representativeness, every holding of that type of farming represents 3.7 granivores holdings in the field of survey; as well as permanent crops (D) with the representativeness of 4.0 on average. Standard results by type of farming and the average of all holdings are provided in table 14.

Distribution of the returning agricultural holdings by economic size class is uneven; therefore, holdings within the sample have been divided between five economic size groups to ensure better representativeness:

- Size class 3 – total standard output €4,000 to €8,000
- Size classes 4 and 5 – total standard output €8,000 to €25,000
- Size classes 6 and 7 – total standard output €25,000 to €100,000
- Size classes 8 and 9 – total standard output €100,000 to €500,000
- Size classes 10 to 14 – total standard output over €500,000

Standard results by economic size and the average of all holdings are provided in table 15.

Holdings of field crops and grazing livestock type of farming and horticulture type of farming have been divided into four economic size groups.

By economic size the largest holdings (economic size classes 10 to 14) with total standard output over €500,000 have the highest representativeness: a holding of this size group represents 2.6 holdings of the size group in the field of survey on average. Also, representativeness in economic size group €100,000 to €500,000 (economic size classes 8 and 9) and size group €25,000 to €100,000 (economic size classes 6 and 7) is very high, 4.1 and 8.5, respectively. Representativeness is relatively low in small holdings (economic size class 3) where one holding represents 42.9 holdings of the same size class.

Representativeness is different by type of farming, whereas as a rule, representativeness of holdings of larger economic size classes is significantly higher than in smaller economic size classes.

Within the types of farming the economic size classes have been grouped together according to the number and distribution of holdings within the sample:

- Holdings of field crops type of farming, grazing livestock type of farming and horticulture type of farming have been divided into four economic size groups (tables 16, 17, 19 and 20)
- Holdings of milk and mixed type of farming have been divided into five economic size groups (tables 18 and 21)
- There are only 10 holdings of permanent crops type of farming, therefore, it was impossible to divide them into economic size groups

Form of business and production method

In the 2013 accounting year 431 (65%) returning holdings were self-employed persons and 229 companies. 145 returning holdings (22% of the total number of returning holdings) were organic producers. Summary data by self-employed persons and companies, as well as organic and conventional agricultural holdings are provided in table 8 in the annex.

Land use

In 2013 an Estonian agricultural holding occupied 116 ha of UAA on average, holdings of the smallest economic size group occupied 37 ha and the largest holdings 1,194 ha of UAA.

On average, 40% of UAA was in ownership and 60% rented or in use on other terms. Since 2006 the share of rented UAA has remained more or less on the same level. In terms of economic size it can be seen that the larger the holding the more significant the share of rented UAA. Smaller holdings rented 36% of the total UAA on average, whereas the share of rented UAA of the holdings of the largest economic size group accounted for 65%.

In 2013 €30.26 per hectare of rented area was paid for rent, €24.41 per ha in 2012. Holdings using agricultural land of less than 400 ha paid 21,68-22,85 €/ha. Large holdings with land use of over 400 ha, paid €35.49 per ha on average.

37% of the UAA was under forage crops, on average, 35% was used for cereal production, 9% was occupied by oilseed crops and 3% by other field crops (figure 1). The left aside area contributed to 16% of the total land use, of which 11% of permanent grassland eligible for support and kept in good agricultural and environmental condition, but not used for agricultural production any longer. Agricultural fallows accounted for 5% of the UAA. The share of left aside area was most significant in holdings of horticulture type of farming and permanent crops type of farming (55% and 36% of the total UAA, respectively). The left aside area of permanent grassland eligible for support of holdings of the smallest size group accounted for 35% and the largest holdings 2% of the total UAA.

Labour input

Total labour input was 1.90 annual work units (AWU) per holding on average, of which unpaid labour accounted for almost a half (46%) (figure 2).

Labour input was the highest in holdings of granivores type of farming (G) employing 5.12 employees on average (of which 0.62 AWU of unpaid labour). This is related to the fact that the average size of the holdings of granivores type of farming was considerably bigger than the average size of the holdings of other types of farming.

The share of paid labour in total labour input increased in proportion with an increase in the economic size of agricultural holdings – paid labour accounted for 100% of total labour input in agricultural holdings of the largest economic size group, whereas the share of paid labour in total labour input in holdings of the smallest economic size group was below 10%.

In terms of land use labour input in holdings of the smallest size group was less efficient than in larger holdings. For example, labour input per 100 ha in the smallest holdings of field crops type of farming (0 to 40 ha) was 8.6 times higher than in holdings of over 400 ha of UAA (labour input in holdings of grazing livestock, mixed and milk type of farming was 5.9, 3.2 and 2.8 times higher, respectively) (figure 3).

Efficiency of labour input in holdings of milk type of farming was more or less the same both in holdings with UAA 100 to 400 ha and over 400 ha (2.0 and 1.9 AWU per 100 ha, respectively). Labour input in holdings of mixed type of farming was the lowest in holdings occupying 100 - 400 ha (1.1 AWU per 100 ha). Labour input in holdings of grazing livestock type of farming and field crops type of farming was most efficient in the size group over 400 ha (0.9 AWU per 100 ha and 0.5 AWU per 100 ha).

Output and subsidies

In 2013 total output (incl subsidies, excl on investments) was €121,702 per holding on average (figure 4). Comparison with 2012 indicates that total output (incl subsidies, excl on investments) decreased by 2%, whereas decrease in total output of crops and crop production by 18% and increase in total output of grazing livestock by 13%, increase in other income by 25%. Subsidies (excl on investments) remained at about the same level.

Significant decrease in the sale price of the main crop products contributed to a decrease in total crops and crop production output when compared to 2012. For example, the sale price of cereals decreased by 16% on average, including wheat, barley and rye by 14-17% and oats by 25%. The sales price of oilseed crops decreased by 20%. Also, the sale prices of beef and pigmeat have decreased to some extent when compared to 2012. The sale price of cows' milk increased by 13% in 2013 in comparison to 2012. Comparison of the sale prices over the past eight years is provided in table 36.

In the structure of subsidies (excl on investments) the share of single area payment has been most significant (figure 5). Comparison of the past six years shows that the share of single area payment (SAPS) in total subsidies increased from 29% in 2006 to 51% in 2013. In 2013 direct payments coupled with production accounted for 2% of total output, direct payments decoupled from production contributed to 10% and subsidies from the Rural Development Plan funding to 36% of total subsidies (2%, 14% and 35%, respectively in 2012).

The share of subsidies in total output (38%) was most significant in holdings of grazing livestock type of farming (F). Holdings of granivores type of farming (G) received the smallest amount of subsidies, 3% of total output on average. Subsidies accounted for 5% of the total output of holdings of horticulture type of farming (B). In 2013 total subsidies (excl on investments) per hectare of UAA were €199, the indicator has increased by 46% since 2006 when €136 of subsidies per hectare of UAA were paid to beneficiaries on average. By type of farming holdings of grazing type of farming (F) received the most significant amount of subsidies (€222 per ha), holdings of milk type of farming received €206 per ha and holdings of mixed type of farming (H) €201 per ha.

Data on subsidies by type of farming and comparison with 2012 is provided in table 38. In the structure of total output (incl subsidies, excl on investments) subsidies accounted for 19%, i.e. €23,014 per holding on average. In 2012 total subsidies contributed to €22,783 per holding on average and accounted for 18% in the structure of total output.

Inputs

In 2013 total inputs were €110,352 per holding on average, whereas specific costs contributed to 44% and overheads to 27% of total inputs (figure 6). Comparison with 2012 shows that total inputs increased by 7% on average, including increase in specific costs by 6%, overheads 5%, labour costs 11%, depreciation 7%.

The structure of inputs was very different by type of farming depending on the character of production: in holdings of granivores type of farming (G) specific costs accounted for 63% of total inputs, whereas in holdings of horticulture type of farming (B) and permanent crops type of farming (D) only 21%.

Analysis by years shows no major changes in the structure of total inputs: specific costs accounted for about a half of total inputs, overheads a quarter and labour costs a tenth of total inputs. In the past years depreciation has contributed to 13%-14% of total inputs. The structure and level of total inputs as an average for all holdings within the period of 2006-2013 is shown in figure 7.

The ratio of total output to total inputs (output-input ratio) shows total output in euros produced per euro spent on inputs. The output-input ratio below one shows that total output does not cover the cost of total inputs.

In 2013 the output-input ratio was 0.89. Since 2006 the indicator was the lowest in 2009 (0.83) and the highest in 2007 (1.08) (figure 8). Over the past eight years total output exceeded the cost of in-

puts and the ratio was above one only in 2007. Inclusion of subsidies (excl on investments) to the total output gave the relevant ratio of 1.10 in 2013. The output-input ratio (incl subsidies in total output) was the lowest in 2009 (1.05) and the highest in 2007 (1.33).

Comparison by type of farming shows that in 2013 the output-input ratio was above one only in holdings of horticulture type of farming (1.19) (figure 9). The output-input ratio (incl subsidies in total output) was above one in all types of farming and the highest (1.22) in holdings of grazing livestock type of farming (F).

Comparison of total output and total inputs shows that in 2013 remained €98 per hectare for investments and production development (€176 per ha in 2012). In 2013 total inputs per hectare without subsidies would have exceeded total output by €101 (€20 per ha in 2012).

In 2013 total output (incl subsidies, excl on investment) per hectare of UAA was €1053, of which subsidies €199 per ha. Total inputs per hectare were €955 (figure 10).

Gross Farm Income and Farm Net Value Added

The scheme for the calculation of Gross Farm Income (GFI) and Farm Net Value Added (FNVA) is provided in figure 28. Gross Farm Income is calculated as follows: total output minus specific costs and overheads plus balance of current subsidies (excl on investment) and taxes related to business activities. Farm Net Value Added is calculated as follows: GFI minus depreciation of fixed assets.

In 2013 GFI was €43,268 per holding and €22,730 per AWU on average. The share of subsidies in GFI accounted for 53%.

In 2013 FNVA was €28,841 per holding and €15,151 per AWU (figure 11). FNVA per AWU has decreased by 19% when compared with 2012. In 2012 GFI and FNVA reached their highest levels since 2006. Comparison with 2006 shows that FNVA per AWU had increased 1.8 times by 2013.

Comparison by type of farming demonstrates that holdings of field crops type of farming were the most successful in 2013, FNVA per AWU increased to €19,386 in these holdings; however, FNVA per AWU in holdings of field crops type of farming has decreased almost twice when compared to 2012. Comparison to 2012 shows that in principal types of farming FNVA per AWU has increased only in holdings of milk type of farming (9.3%). In holdings of grazing livestock type of farming FNVA per AWU decreased by 22%; in holdings of granivores type of farming and mixed type of farming by 18% and 6%, respectively.

In terms of economic size (table 15) FNVA per AWU was the highest (€23,696) in holdings of the size group of total standard output €100,000 to €500,000, which is over three times higher than in holdings of the smallest economic size group (€7,169).

Analysis in terms of UAA shows that FNVA per AWU was the highest in group of larger holdings (occupying over 400 ha of UAA), except in holdings of mixed type of farming where holdings with UAA 100 - 400 ha showed the highest results (figure 12). In terms of UAA group of holdings of field crops type of farming over 400 ha were considerably more successful than holdings in other UAA groups.

Comparison of the past eight years shows that the level of FNVA per AWU was the highest in 2012. Figure 13 shows the share of subsidies in FNVA per AWU.

In 2007 subsidies (excl on investment) accounted for 50% of FNVA; however, in 2013 the respective indicator was 80%. In 2009 subsidies contributed to 97% of FNVA, whereas without subsidies the indicator was negative in holdings of field crops, grazing livestock and mixed type of farming.

Labour costs

In 2013 labour costs (incl social security charges) were €13,643 per holding on average, the average hourly labour costs of paid labour was €6.02. An increase of 11% (figure 14) as an average for all holdings can be observed (figure 14). In 2013 the average hourly labour costs of paid labour in holdings of milk type of farming was €6.41, whereas only €3.41 in horticulture type of farming (B).

In terms of economic size significant differences in labour costs between smaller and larger agricultural holdings can be observed. Excluding holdings of the two smallest economic size groups using unpaid labour only 0.07-0.08 AWU per holding on average, the average hourly labour costs of paid labour in the largest agricultural holdings was €6.73, whereas in holdings of total standard output €25,000 to €100,000 the average hourly labour costs of paid labour was only €3.73.

Assets

In FADN, the fixed assets of agricultural holding are measured and reported at replacement value. Only fixed assets actually used in production have been included. Depreciation of fixed assets is calculated according to the linear method. Annual investments in the amount of depreciation at replacement value should ensure preservation of production capacity. Correct calculation of value of fixed assets is very important as the total value of fixed assets and the amount of depreciation calculated for accounting year affect considerably a number of financial indicators.

In 2013 total asset value per hectare was €1,542 and it was very different by type of farming and UAA size groups. For example, total assets per hectare of holdings of field crops type of farming with UAA up to 40 ha were 1.6 times higher than in holdings of over 400 ha (figure 15). At the same time, holdings of milk type of farming occupying over 400 ha of UAA had more total assets per hectare than holdings of milk type of farming of smaller UAA size groups.

The biggest net investments were made by holdings of milk type of farming, €39,425 per holding on average. In 2013 €3,667 of investment support per holding was received on average.

Average total asset value (except value of land) was €189,537 per holding, whereas in holdings of granivores type of farming the indicator was four times higher (€757,882).

In 2013 gross investments accounted for 21% of net worth. Comparison with 2012 reflects that this indicator had increased to the greatest extent in holdings of mixed type of farming (H) (figure 16).

External capital contributed to 33% of total assets of agricultural holdings. Since 2008 the share of external capital has accounted for about 30% of total assets, however, in the past two years the share of external capital in total assets was decreasing. The share of external capital was the highest in holdings of milk type of farming (39%) and the lowest in holdings of horticulture type of farming (14%). Liabilities of the holdings of the smallest economic size accounted for 3% of the structure of total assets, whereas the relevant share of liabilities of the largest holdings was 39%.

STANDARD RESULTS BY TYPE OF FARMING, 2013

Field crops type of farming (A)

The field of survey of agricultural holdings of field crops type of farming included 2,583 holdings (32% of the field of survey), represented by 192 holdings in the sample 2013. 2013 data on agricultural holdings of field crops type of farming are provided in tables 10, 14, 16 and 22 and data on 2006-2013 in table 29.

Holdings of field crops type of farming had on average 156 ha of UAA, of which 59% was rented or used on the basis of other arrangements. Holdings with up to 40 ha of UAA occupied 18 ha of UAA on average, holdings of over 400 ha – 729 ha.

Over half of the area (48%) was under cereals, the rest of the area was under forage and other crops (figure 17). About a third (48 ha) of the UAA was the left aside area, of which 19 ha was fallow and 29 ha permanent grassland eligible for support and not used for agricultural production any longer.

Holdings of field crops type of farming also produced some agricultural livestock – 1.61 livestock units per holding.

Comparison with the year 2006 shows that holdings of field crops type of farming have increased by 14 ha, the share of cereals in the structure of land use has decreased and the left aside area of permanent grassland eligible for support has come to the structure of land use.

Total output was €64,965 on average, €29,319 of subsidies (excl on investments) per holding were received, whereas the SAPS contributing for more than a half of total subsidies (€16,384) (table 38). Field crops output contributed to the highest share in total output (61%), the share of subsidies (excl on investments) accounted for 27%, other income for 11% and livestock output for 1% of total output (figure 18). Cereals accounted for the biggest proportion of field crops production (63%), oilseed crops contributed 25%, potatoes 5% and other crops 7% of the total field crops production.

Total inputs were €94,433 per holding of field crops type of farming, whereas the share of specific costs was 36%, overheads 39%, depreciation 18% and labour costs 7% in total inputs (figure 18).

Total output was €500 per hectare of UAA, subsidies (excl on investments) €188 and total inputs €606. Field crops output was €604 per hectare of UAA, whereas field crops output of €864 per ha in the smallest economic size group and €641 per ha in the biggest economic size group was registered.

Specific costs of field crops production were €211 per hectare of UAA on average, whereas specific costs in the smallest and biggest economic size groups were €169 and €223 per ha of UAA, respectively.

Comparison with 2006 shows that total output per hectare has increased by 55%, subsidies and total inputs per hectare have risen by 47% and 78%, respectively.

In holdings of field crops type of farming the output-input ratio was 0.82 on average, thus, total output is lower than the cost of inputs. The output-input ratio was negative in all economic size groups and the lowest in economic size group €4,000 to €8,000 – only 0.42. Inclusion of subsidies in total output (excl subsidies on investment) gave the relevant ratio 1.14 in holdings of field crops type of farming on average and above one in all economic size groups.

In 2006-2013 the ratio of total output to total inputs was positive only in 2007 and 2012 (1.30 and 1.07, respectively).

In 2013 in holdings of field crops type of farming total labour input was 1.21 AWU per holding on average, of which paid labour accounted for 43%. Paid labour accounted for 85% of total labour input in holdings of the largest economic size group, whereas in holdings of the smallest economic size group the respective share was 18%. The average hourly labour costs was €5.71, €6.40 in holdings of the largest economic size group was recorded.

FNVA in holdings of field crops type of farming was €19,386 per AWU on average, whereas FNVA was €17,705 in holdings of the smallest economic size group and €28,308 (60% higher) in holdings of the largest economic size group.

Within the period of 2006-2013 the best year for holdings of field crops type of farming was 2012 when FNVA per AWU was €35,582, whereas 2009 was recorded as the worst year (€7,236 per AWU).

In 2013 the sales of agricultural production amounted to €61,511 per holding on average. Comparison with 2012 shows that the sales revenue of agricultural production has decreased by 27%. The main reason for decline is fall in sale prices – in 2013 sale prices of crops were 16% lower than in 2012 on average. Subsidies accounted for 32% of the income of field crops holdings on average, whereas subsidies in the smallest and largest holdings contributed to 31% and 24%, respectively.

Average total asset value (except land) was €179,972, whereas it was €799,197, i.e. 4.4 times higher in holdings of the largest economic size group. Average total asset value in holdings of the smallest economic size group was €76,032. External capital and net worth contributed to 26% and 74% of the total assets of agricultural holdings, respectively. Debt ratio (total liabilities/total assets) of the holdings of the largest economic size group was at 31%, whereas the debt ratio of the holdings of the smallest economic size group was at 14%. Comparison with 2006 indicates that the share of external capital in the structure of total assets in holdings of field crops type of farming has remained on the same level (i.e. 26%).

Gross investments of €32,642 were made per holding; holdings of the largest and smallest economic size groups invested €148,760 and €4,379, respectively. €3,411 of investment subsidies was received per holding on average, whereas holdings of the largest and smallest economic size groups got €5,908 and €2,055, respectively. In 2013 €209 per hectare of UAA was invested on average.

Horticulture type of farming (B)

The field of survey of agricultural holdings of horticulture type of farming included 354 holdings (4% of the field of survey), represented by 38 holdings in the FADN sample 2013. The field of survey includes 6 large horticultural holdings (economic size over €500,000); however, none of them were willing to participate in FADN and therefore, the economic data of the horticultural sector show the results of smaller and medium size holdings. 2013 data on holdings of horticulture type of farming are provided in tables 14 and 17 and data on 2010-2013 in table 30. Insufficient number of holdings of horticulture type of farming was presented in the FADN sample in earlier year and therefore, the results cannot be presented.

Holdings of horticulture type of farming had on average 16 ha of UAA, of which 43% was rented or used on the basis of other arrangements. 71% of the UAA of holdings of horticulture type of farming was the left aside area (11 ha), of which 7 ha was permanent grassland not used for agricultural production eligible for support. However, in holdings of larger economic size groups over half of the UAA was used for production purposes.

Total output of holdings of horticulture type of farming was €37,853 on average. €1,934 of subsidies (excl on investments) per holding were received, of which SAPS (€1,318) contributing to the major share in subsidies (table 38). Crop production output (mostly vegetables and flowers) contributed to the highest share (75%) in total output. The share of subsidies accounted for 5% of the value of total output (figure 19).

Total inputs were €31,853 per holding of horticulture type of farming on average, whereas the share of overheads was 45%, specific costs 21%, labour costs 21% and depreciation 13% in total inputs. Total output was €2,438 per hectare of UAA, subsidies €125 and total inputs €2,051. Comparison with 2012 shows that total output per hectare of UAA has increased by 25%, total inputs by 32% and subsidies (excl on investments) by 19% on average. Subsidies accounted for 6% of total income of holdings of horticulture type of farming on average.

In holdings of horticulture type of farming the output-input ratio was 1.19 on average, thus, total inputs were lower than total output. All holdings of horticulture type of farming achieved positive results. Since 2010 the output-input ratio has been above one in all years and the highest in 2012 (1.25). Inclusion of subsidies in total output (excl subsidies on investment) gave the relevant ratio 1.25 in holdings of horticulture type of farming on average.

Total labour input was 1.74 AWU per holding of horticulture type of farming on average, of which paid labour accounted for 50%. The average hourly labour costs of paid labour was €3.43.

FNVA in holdings of horticulture type of farming was €9,459 per AWU, whereas FNVA was the highest (€12,436 per AWU) in holdings of economic size group of total standard output over €50,000. Across the period of 2006-2013 FNVA per AWU was not fluctuating much, the indicator was the highest in 2013.

Average total asset value (except land) was €70,000. External capital and net worth contributed to 22% and 78% of total assets of horticultural holdings, respectively. The share of external capital in the structure of total assets was the highest in holdings of over €50,000. Within 2010-2012 the share of external capital in total assets was 12-14%, however, in 2013 the share increased significantly.

Gross investments of €7,513 were made per holding (€8,033 in 2012). In 2013 €484 per hectare of UAA was invested on average. The highest investments (€953 per ha) were made in economic size group €25,000 to €50,000. €2,303 of investment subsidies was received per holding on average.

Permanent crops type of farming (D)

The field of survey included 40 holdings of permanent crops type of farming (0.5% of the field of survey) and 10 holdings were recorded in the FADN sample. Farm return 2013 of the holdings of permanent crops type of farming are provided in table 14 and the farm return of 2010-2013 in table 31. Insufficient number of holdings of permanent crops type of farming was presented in the FADN sample in earlier year and, therefore, the results cannot be presented. There are only a small number of holdings of permanent crops type of farming; therefore, the holdings have not been divided into economic size groups. In 2013 holdings of permanent crops type of farming occupied 33 ha of UAA on average, of which 61% was rented or in use on other terms. The majority of the area (60%) was used for permanent crops production (20 ha) and 12 ha of the area were permanent grassland eligible for support not used for agricultural production any longer.

Total output was €18,859 on average, €7,189 of subsidies (excl on investments) per holding was received, whereas SAPS contributing to the most significant share (41%) of total subsidies (€2,918) (table 38). Crop production contributed to over half of total output (60%), the share of other income was 12% and subsidies 28% in total output (figure 20).

Total inputs were €22,829 per holding of permanent crops type of farming on average, whereas the share of overheads was 50%, labour costs 9%, depreciation 21% and specific costs 20% in total inputs (figure 20).

Total output per hectare of UAA was €563, subsidies (excl on investments) €215 and total inputs €682.

In holdings of permanent crops type of farming the output-input ratio was 0.83 on average, thus, total output was lower than the cost of inputs. Throughout the period of 2010 to 2012 the ratio was above 1. Inclusion of subsidies in total output (excl subsidies on investment) gave the relevant ratio 1.14 in 2013, however, in 2010 the ratio was 2.26.

FNVA in holdings of permanent crops type of farming was €6,479 per AWU, indicating a fall of 50% since 2012 (€13,210). Total labour input was 0.99 AWU, of which paid labour accounted for 23%. The average hourly labour costs of €3.94 was recorded.

In 2013 the sale of agricultural production amounted to €14,476 per holding on average (€11,962 in 2012). Comparison with 2010 shows that the sales revenue has increased by 70%. In 2013 subsidies (excl on investments) accounted for 33% of the income of permanent crops holdings on average.

Average total asset value (except land) was €57,464. External capital and net worth contributed to 33% and 67% of total assets, respectively. The share of external capital in total assets has decreased in comparison to 2012.

Gross investments of €14,924 were made on average; €1,977 of investment subsidies was received per holding.

Milk type of farming (E)

The field of survey included 1,468 (18% of the field of survey) milk specialised holdings and 166 holdings in the sample 2013. Dairy cows contributed to over 60% of total livestock (calculated in livestock units), milk and milk products for over 65% of total standard output. The 2013 results of the holdings of milk type of farming are provided in tables 11, 14, 18 and 23 and for years 2006-2013 in table 32.

Milk holdings occupied 173 ha of UAA on average, of which 61% was rented or in use on other terms. The majority of the UAA (67%) was under forage crops, 25% was used for cereal production (figure 21). The left aside area eligible for support contributed to 3% of the total land use, whereas the left aside area accounted for 25% in holdings of the smallest economic size group and around 2% in holdings of all bigger economic size groups. The share of forage crops accounted for about 75-87% of land use in all economic size groups (except holdings of the smallest size group where 25% of the UAA was occupied by left aside area eligible for support) In holdings of the largest economic size group 60% of the UAA was occupied by forage crops and 31% by cereals.

Holdings of milk type of farming had on average 89 livestock units of agricultural livestock, of which 55 dairy cows and 34 livestock units of other cattle. The average annual milk production of 7,817 kg per cow was registered. The highest production (8,308 kg) was recorded in the biggest economic size group (over €500,000) and the lowest (3,635 kg) in the smallest economic size group (€4000 to €8000).

Comparison to 2006 demonstrates a 28% increase in the number of dairy cows per holding on average, milk production per dairy cow has risen by 19%.

In 2013 total output was €228,733 per holding on average. Comparison of the types of farming demonstrates that milk holdings received the biggest amount of subsidies, €35,568 per holding on average (table 38). SAPS (€17,305) accounted for the biggest share (49%) in the structure of subsidies. Livestock output accounted for 59%, field crops output for 23%, subsidies (excl on investments) for 14% and other income for 4% of total output (figure 22).

Milk production accounted for 90% and meat 10% of total livestock production. Livestock output per livestock unit was €1,746, whereas the indicator was the lowest in the economic size group €4,000 to €8,000 (€803 per LU) and the highest in the largest holdings (€1,865 per LU).

Total crop production per hectare of UAA of €370 on average was recorded, whereas the indicator was €137 per ha in holdings of the smallest economic size group and €428 per ha in the largest economic size group.

Total inputs of €244,804 per holding on average were registered, whereas the share of specific costs was 48%, overheads 26%, labour costs 16% and depreciation 10% in total inputs (figure 22).

Total output per hectare of UAA was €1,325, subsidies (excl on investment) €206 and total inputs €1,418.

The output-input ratio in milk production was 0.93 on average, thus the cost of inputs exceeded total output. Positive result was achieved only by holdings of smaller economic size group where the ratio was above one. Inclusion of subsidies in total output (excl subsidies on investment) gave the relevant ratio 1.08 in holdings of milk type of farming on average, whereas the ratio was above one in all economic size groups and the highest (1.64) in the smallest holdings.

Since 2006 the output-input ratio was above one (1.01) only in 2007. The lowest ratio was recorded in 2009 (0.83).

Total labour input was 3.71 AWU, whereas paid labour accounted for 74%. Total labour input in holdings of the largest economic size group was 24.25 AWU, of which only 0.07 AWU was unpaid labour. In the smallest holdings total labour input of 0.94 AWU was recorded, and all work was done by unpaid labour. The average hourly labour costs of paid labour was €6.41 on average, which was the highest in comparison with other types of farming.

FNVA per AWU in holdings of milk type of farming was €17,764 on average. FNVA in holdings of the largest size group was €21,460 per AWU, whereas FNVA in the smallest holdings was over 7 times

lower, i.e. €2,948 per AWU. Comparison to 2012 indicates that FNVA per AWU has increased 9%, however, the indicator has increased more than twice when compared to 2006.

In 2013 the sales revenue of agricultural production amounted to €164,303 per holding on average, whereas the sales revenue of €1.4 million was registered in the largest holdings. The smallest holdings recorded only €1,592 of sales revenue per holding on average. Comparison to 2006 shows that the sales revenue of agricultural production has increased twice on average. Subsidies received accounted for 18% of the income of holdings of milk type of farming on average, income of the smallest and largest holdings contributed to 62% and 16%, respectively.

Average total asset value (except for land) was €381,076. External capital contributed to 42% and net worth to 58% of total assets. Average total asset value (except for land) in holdings of the smallest economic size group was €8,873, whereas in the largest holdings average total asset value was €3.1 million. External capital was not used in the smallest agricultural holdings, whereas the share of external capital in total assets of the largest agricultural holdings was 48%. Since 2006 the share of external capital in the structure of total assets was the highest in 2009 (44%).

Holdings of milk type of farming made gross investments of €64,891 per holding and received €6,675 of subsidies on investment. Big difference in holdings of smaller and bigger size groups in terms of investments can be observed: the largest holdings invested over €500,000 per holding on average, whereas holdings in the two smallest economic size groups practically not invested at all. Milk holdings invested €376 per hectare of UAA on average. Difference between the smallest and largest holdings can be seen in table 23, holdings have been grouped by size of herd (less than 20 cows, 21 to 50 cows, 51 to 100 cows, 101 to 300 cows and more than 301 cows).

Use of agricultural area varied from 28 ha in holdings of the smallest economic size group to 1,758 ha in the largest economic size group. The smallest milk holdings had herd size of 5 dairy cows on average; the largest holdings had herd size of 596 dairy cows. Milk yield per dairy cow in the smallest holdings was low - 5,209 kg per year on average; milk yield in holdings of the largest economic size group was 8,525 kg. Small holdings are not engaged in breeding, and dairy cows are kept in herds longer for the sake of emotional value, although their production is already falling. In holdings of the smallest economic size group 80% of milk production was sold, the largest holdings sold 95% of milk production. The efficiency of land use in the smallest holdings was low – 0.3 livestock units per hectare of forage crops on average. The relevant indicator in the largest holdings was 0.9.

FNVA per AWU in holdings of milk type of farming was €17,764 on average; FNVA in the smallest holdings was only €5,860, whereas the indicator in holdings of the largest size group was almost four times higher (€23,029). Subsidies received accounted for 83% of the FNVA of the smallest holdings of the milk type of farming, whereas subsidies of the largest holdings contributed to only 45% of the FNVA. Subsidies in other economic size groups account for about 60-70% of FNVA.

Grazing livestock type of farming (F)

Holdings of grazing livestock type of farming include holdings specialized in grazing livestock production (beef cattle, sheep, goats etc) but where dairy cattle is not dominant. 1,894 such holdings were included in the field of survey (24% of the field of survey) and 126 holdings in the 2013 sample. Farm return 2013 of the holdings of grazing livestock type of farming is provided in tables 12, 14, 19, 25 and 26 and farm return across 2006-2013 is provided in table 33.

Holdings of grazing livestock type of farming had 67 ha of UAA on average, of which 60% was rented or used on the basis of other arrangements. Forage crops occupied the majority of the land (88%) (figure 23). In terms of the economic size the smallest grazing livestock holdings had 18 ha of UAA, the largest holdings occupied 375 ha. The structure of land use and a significant share of forage crops in UAA were similar in all economic size groups.

Grazing livestock holdings had 23.7 livestock units on average, whereas holdings of the smallest and biggest economic size groups had 5.2 LU and 187.5 LU, respectively.

Total output was €24,141 per grazing livestock holding on average and €14,816 of subsidies (excl on investments) was received per holding (table 38).

Grazing livestock output accounted for 29%, field crops output 23%, subsidies (excl on investments) 38% and other income for 10% of total output (figure 24).

Beef meat contributed to almost a half (44%), milk and dairy products to 18% and sheep and goat meat to 21% of livestock production. Total livestock output per livestock unit was €477 on average, in holdings of the largest economic size group it was €617 per LU.

Forage crops accounted for the most significant share (75%) in total crop output, followed by cereals (13%) and potatoes (7%). The share of forage crops in crop output was high (69-82%) in all economic size groups. Total crop output per hectare of UAA was €142 on average, whereas it was €100 ha and €183 per ha of UAA in the smallest and largest economic size groups, respectively.

Total inputs were €31,915 per holding, whereas the share of specific costs was 36%, overheads 39%, depreciation 18%, and labour costs 7% in total inputs (figure 24).

Total output per hectare of UAA was €362, subsidies (excl on investments) €222 and total inputs €479.

The output-input ratio in grazing livestock type of farming was 0.76 on average, thus the cost of inputs exceeded total output. Holdings did not achieve a positive result in any of the economic size groups. Inclusion of subsidies in total output (excl subsidies on investment) gave the relevant ratio 1.22 in holdings of grazing livestock type of farming on average, whereas the ratio was above one in all economic size groups and the highest (1.37) in the smallest holdings.

FNVA in holdings of grazing livestock type of farming was €8,000 per AWU, whereas FNVA was €3,072 per AWU in the smallest holdings and over six times higher in the largest holdings (€18,945 per AWU). Total labour input was 1.32 AWU per holding of grazing livestock type of farming, whereas 18% of total labour accounted for paid labour. Total labour input in holdings of the smallest economic size group was 0.93 AWU which was almost entirely unpaid labour. Total labour input in the largest grazing livestock holdings was 3.79 AWU and 88% of the work was done by paid labour.

The average hourly labour costs of paid labour of €4.45 was recorded.

In 2013 the sales of agricultural production amounted to €12,650 per holding on average, whereas the sales of agricultural production in the smallest and largest holdings amounted to €2,122 and €140,995 per holding on average, respectively. Comparison to 2006 shows that the sales revenue of agricultural production increased 15%, however in the past three years it has remained on almost the same level. Subsidies accounted for 54% of the income of holdings of grazing livestock type of farming on average, whereas the share of subsidies in FNVA of the smallest and largest holdings was 63% and 41%, respectively.

Average total asset value (except for land) in holdings of grazing livestock type of farming was €75,142, whereas average total asset value in the smallest and largest holdings was €15,801 and €553,651, respectively.

External capital and net worth contributed to 20% and 80% of total assets, respectively. The share of external capital in total assets of the smallest economic size group was 2%, whereas in the largest size economic group it was 45%.

Holdings of grazing livestock type of farming made gross investments of €11,087 per holding and received €2,500 of investment subsidies. Investments were mostly made by holdings of the largest economic size group, €99,657 per holding on average. Holdings in the same size group received investment support of €22,852. Grazing livestock holdings invested €166 per hectare of UAA on average.

According to specialization the holdings of grazing livestock type of farming in the sample are divided into three groups (table 26):

- Specialist beef cattle type of farming (type 46);
- Dairy and beef cattle type of farming (type 47);
- Sheep and goats, other grazing livestock type of farming (type 48).

According to this classification it is possible to make more detailed analyses by specialist beef cattle, specialist dairy and beef cattle, and specialist sheep, goats and other grazing livestock.

The field of survey included 482 and the sample 52 holdings specialized in beef cattle rearing and fattening. The field of survey included 535 and the sample 23 holdings specializing in milk production in addition of beef production and fattening. The field of survey included 877 and the sample 52 holdings specialized in sheep and goats rearing as well as holdings specialized in rearing other grazing livestock (e.g. breeding and rearing of horses); however, the majority of holdings in this group are specialized in sheep and goats rearing.

Granivores type of farming (G)

103 holdings of granivores type of farming were included in the field of survey and 28 holdings in the FADN sample 2013. Farm return 2013 of the granivores type of farming is provided in tables 14, 20 and 27 and over the years 2006 to 2013 in table 34.

Holdings of granivores type of farming had 80 ha of UAA on average, of which 63% was rented or used on the basis of other arrangements. Cereals occupied 64% of the agricultural land, other crops 22 % and forage crops 4% of the land. 10% was left aside area, mostly permanent grassland eligible for support.

Holdings of granivores type of farming produced 600 livestock units of agricultural livestock on average, of which 513 LU of pigs and 87 LU of poultry. Holdings of the biggest economic size group produced 2,247 LU, of which 2,247 LU of pigs; the largest holdings in the sample did not have any poultry.

Total output was €584,775 per holding on average. Holdings of granivores type of farming received €15,606 of subsidies (excl on investments) on average. Livestock output accounted for 80%, crops output 8%, other income 3% and subsidies 9% of total output (figure 25). Pig and poultry production accounted for 90% and 7% of total livestock output, respectively. Total livestock output per LU was €800. This indicator has almost remained unchanged from the year 2012. The highest result was recorded in 2008 when livestock output amounted to €856 per LU.

Total inputs were €587,968 per holding on average, whereas the share of specific costs was 63%, overheads 19%, depreciation 10% and labour costs 8% in total inputs (figure 25).

The output-input ratio in holdings of granivores type of farming was 0.99 on average, thus total output was to some extent lower than the cost of inputs. Specific costs of livestock output were €583 per LU. Comparison of the past eight years shows that specific costs of livestock output were the highest in 2008 (€619 per LU on average).

In 2013 the feed costs of pigs and poultry were €539 per LU on average. Feedingstuffs produced on farm remained at 7% of total feed costs, the same level as in 2011 and 2012. In 2006 feed costs were €386 per LU on average (the share of feedingstuffs produced on farm was 10%), thus, feed costs have increased 40%. Feed costs were the highest in 2008 (€559 per LU), whereas the feedingstuffs produced on farm contributed to only 2% of total feed costs. Total labour input was 5.12 AWU on average, of which paid labour accounted for 88%. The average hourly labour costs of paid labour was €5.91.

FNVA of holdings of granivores type of farming was €15,597 per AWU. FNVA of the largest holdings was €17,948 per AWU, whereas FNVA in smaller holdings was only €4,328 per AWU. FNVA per AWU has increased by 23% when compared to 2006, the lowest result was recorded in 2008 (€7,895 per AWU).

In 2013 sales revenue of €576,936 from agricultural production was recorded per holding on average. Sales revenue of almost €2.3 million was registered in holdings of the largest economic group, whereas in the smallest holdings the sales revenue was only €5,949 per holding. Subsidies received accounted for 3% of the income of the holdings of granivores type of farming on average. Comparison with 2006 shows that the sales revenue of agricultural production has increased 1.6 times.

Average total asset value (except land) was €757,882. External capital and net worth contributed to 45% and 55% of total assets, respectively. In 2012 the share of external capital in total assets was 35%. Holdings of granivores type of farming made gross investments of €100,328 per holding on average and received €21,567 of investment subsidies.

Holdings of granivores type of farming are quite different; therefore, holdings of granivores type of farming included in the sample have been divided into two subtypes according to specialisation to get a better overview of these holdings (table 27):

- Specialist pigs type of farming (type 51);
- Specialist poultry (type 52) and other granivores type of farming (type 53).

The field of survey included 64 and the sample 23 specialist pigs type of farming, respectively. The field of survey included 39 and the sample 5 specialist poultry and other granivores type of farming, respectively.

Mixed type of farming (H)

Holdings of mixed type of farming are specialised both in field crops production and livestock production and it is difficult to determine whether one or other of these groups is dominant. 1,632 holdings were included in the field of survey of holdings of mixed type of farming (20% of the field of survey) and 100 holdings in the sample 2013. The farm return 2013 of mixed holdings is provided in tables 13, 14, 21 and 24 and the years 2006 to 20013 in table 35.

Holdings of mixed type of farming had 83 ha of UAA on average, of which 60% was rented or used on the basis of other arrangements. Mixed holdings of the smallest economic size group had 13 ha of UAA (of which 15% was rented), holdings of the largest economic size group occupied 1,609 ha (of which 69% was rented).

Holdings of mixed type of farming had 31.3 livestock units of agricultural livestock on average, of which 10.1 dairy cows, 8.8 LU of other cattle, 6.8 LU of pigs, 4.4 LU of poultry and 1.0 LU of sheep and goats.

Holdings of three smaller economic size groups had cattle, sheep, goats, pigs and poultry. It can be observed that holdings of the economic size group of over €500,000 are more specialised and concentrate in most cases on cattle and pig rearing.

Rearing of dairy cows was recorded mostly in mixed holdings of the largest economic size group, 320 dairy cows per holding on average with annual milk production of 8,784 kg per cow.

42% of UAA was under cereals; forage crops occupied 38% (figure 26).

Total output was €85,629 per mixed type of holding on average, €16,683 of subsidies (excl on investments) were received on average. Crop output contributed to 34%, livestock output 46%, other income 4% and subsidies 16% of total output (figure 27).

Cereals accounted for over half (53%) of crop output, oilseed crops and forage crops for 21% and 19%, respectively. This structure was similar in all economic size groups, except in holdings of the smallest economic size group, where cereals accounted for 30%, potatoes 20%, other field crops 12% of total crop output and oilseed crops were not produced at all.

Total crop output was €447 per hectare of UAA, whereas €545 per ha in holdings of the largest economic size group and €215-219 per ha in holdings of the two smallest economic size groups. Comparison with 2012 shows that the indicator has decreased by 11%; however, even twice when compared to 2006.

Total livestock output was €1,501 per livestock unit on average. Comparison with 2012 and 2006 shows that the indicator has increased by 24% and 62%, respectively. In terms of the economic size groups the indicator was the highest in the smallest holdings (2,684 €/LU), whereas other livestock output contributed to the most significant share in total livestock output (65%). The indicator was the lowest in holdings of the economic size of €25,000 to €100,000 (€778 per LU). Total livestock output in the largest holdings was €1,606 per LU.

Total inputs were €94,666 per holding on average, whereas the share of specific costs was 45%, overheads 28%, depreciation 12% and labour costs 15% in total inputs (figure 27).

The output-input ratio in holdings of mixed type of farming was 0.9 on average, thus the value of total output was to some extent lower than the cost of inputs. The indicator was the highest in 2007 (1.10) and the lowest in 2009 (0.85).

Total output per hectare of UAA was €1,030, subsidies (excl on investments) €201 and total inputs €1,139.

Total labour input was 1.9 AWU, whereas paid labour accounted for 55% of total labour input. Mixed holdings of the largest economic size group had only paid labour. The average hourly labour costs of paid labour was €6.26 on average.

FNVA in holdings of mixed type of farming was €13,230 per AWU indicating a 5.9% decrease in comparison with 2012. FNVA per AWU has increased over twice when compared to 2006.

In 2013 the average sales revenue of €63,441 per holding from of agricultural production was recorded, whereas the average sales revenue of agricultural production in holdings of the smallest economic size group was €4,866 and over €1.7 million per holding in the largest economic size group.

Subsidies received by beneficiaries accounted for 21% of the income of the holdings of mixed type of farming on average, whereas the share of subsidies was around 33-47% in holdings of the three smallest economic size groups and 15% in the largest economic size group. Comparison with 2006 shows that the sales revenue of agricultural production has increased almost three times.

Average total asset value (except land) was €158,330 per holding. External capital accounted for 33% and own capital for 67% of total assets. In 2006 and 2009 the share of external capital in total assets was 16% and 32% on average, respectively; however, it has remained stable at about 20% over the rest of the period. Average total asset value (except land) in mixed holdings of the largest economic size group was €3.9 million per holding. External capital in this economic size group contributed to 43% of total assets.

Holdings of mixed type of farming made gross investments of €41,805 per holding on average and received €1,927 of investment subsidies. Holdings made investments of €503 per ha of UAA. Mixed holdings of the largest size group made most significant investments: €1.3 million per holding on average and received €6,927 of investment subsidies. Investments made by holdings of smaller economic size groups were insignificant.

CONCLUSIONS

In 2010 economic year a new methodology for the classification of agricultural holdings on the basis of the type of farming and economic size was introduced. According to the new typology agricultural holdings are classified on the basis of total standard output of the holding. The economic size of a holding is not expressed in European Size Unit any longer; instead, the economic size is the monetary value of total standard output of a holding expressed in euro. The methodology was changed because the share of direct payments in total subsidies was decreasing year by year; at the same time Standard Gross Margin used for the classification of holdings included direct payments coupled with production. As a result of introduction of the new methodology and according to the threshold of the economic size, the field of survey of agricultural holdings covered by the FADN increased and thus, the size of the FADN sample had to be increased accordingly. In line with the new methodology the type of farming and economic size class of all holdings have been recalculated retrospectively back to 2000. Standard results for previous years have been recalculated back to 2006 and are provided in the annexes of this publication.

In terms of economic results the year 2013 was not as successful as 2012 – total output (incl subsidies, excl on investment) decreased by 2% on average, including decrease in crop output by 18%, and increase in livestock output by 13%, whereas subsidies (excl on investment) remained stable. Decrease in crop output was driven by significant fall in the sales prices of the main crop products, whereas the yield indicators remained at about the same level as in 2012. Increase in livestock output was related to a higher buy-up price of milk. Total inputs increased by 6.7% on average when compared to 2012.

Subsidies (excl on investment) accounted roughly for a fifth (19%) of total output; comparison with 2012 shows that the share of subsidies has increased to some extent. SAPS accounted for over half (51%) of total subsidies.

Comparison with the year 2012 shows that the sales revenue of field crops production has decreased by 23%, whereas the sales revenue of livestock production has increased by 9%. In 2013 subsidies (excl on investment) accounted for 24% of the income of an agricultural holding on average (23% in 2012).

Total subsidies (excl on investment) were €199 per ha of UAA and this indicator was the highest over the period 2006 to 2013. Comparison with 2006 indicates that total subsidies per hectare of UAA have increased 47%.

In 2013 the output-input ratio without subsidies was over one only in holdings of horticulture type of farming, total inputs exceeded total output in all other types of farming. Comparison of the past eight years shows that total output exceeded total inputs and the ratio was above one only in 2007. In 2013 the indicator, including subsidies, was above one in all types of farming demonstrating that subsidies play a significant role in increasing production profitability to overcome loss.

Comparison with 2012 shows that FNVA per AWU has decreased 19%. Comparison with 2006 shows that FNVA per AWU has grown 1.8 times and comparison of the past eight years reveals that the indicator was on the highest level in 2012. In 2013 subsidies (excl on investment) accounted for 80% of FNVA (63% in 2012).

External capital contributed to 33% of total assets of agricultural holdings (28% in 2012). The share of external capital in total assets was the highest in holdings of granivores type of farming (45%) and the lowest in horticulture type of farming (22%).

Farm Accountancy Data Network includes information necessary for addressing various current issues and carrying out analyses. As the structure of the field of survey of agricultural holdings has been taken into account in selection of agricultural holdings, the results of the analyses made on the basis of the collected data can be extrapolated to the agricultural sector as a whole.

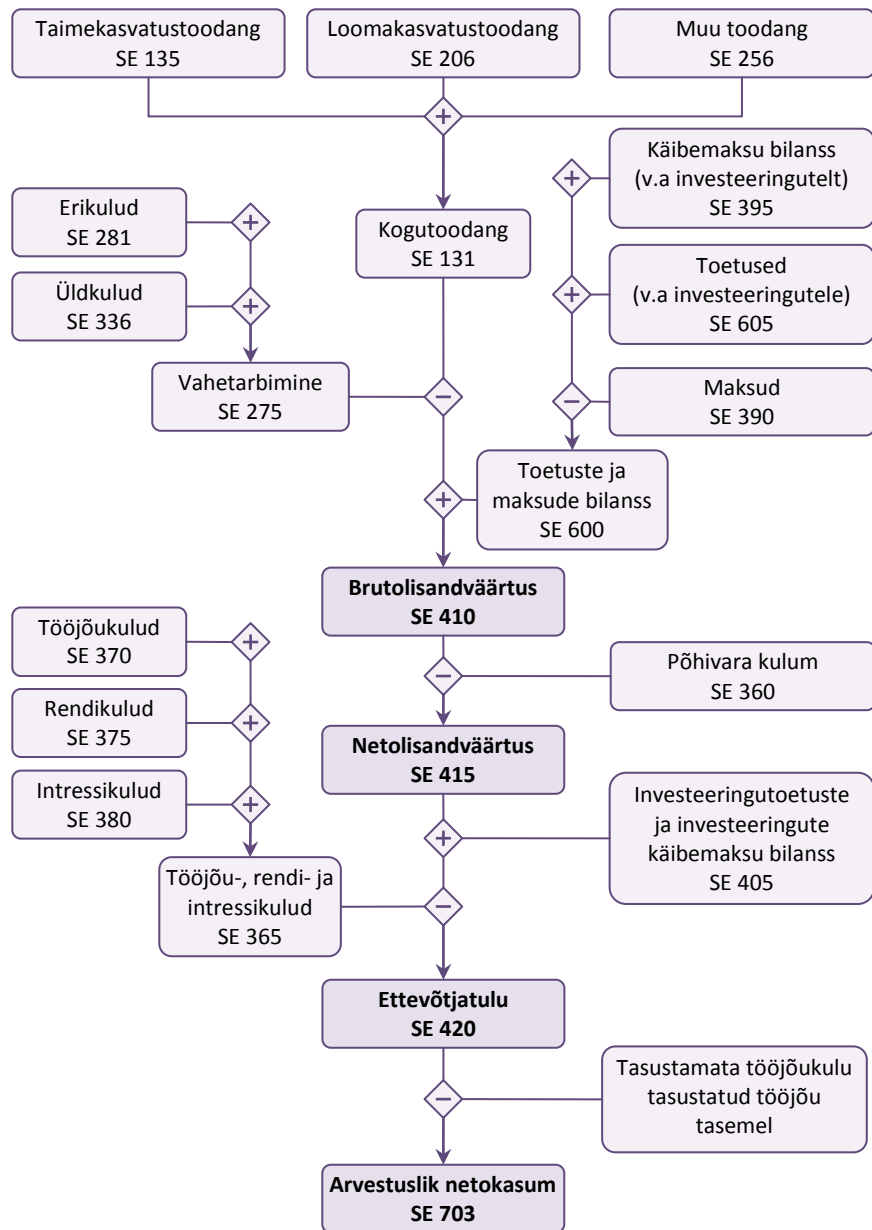

Joonis 28. Peamised majandusnäitajad / Main financial indicators

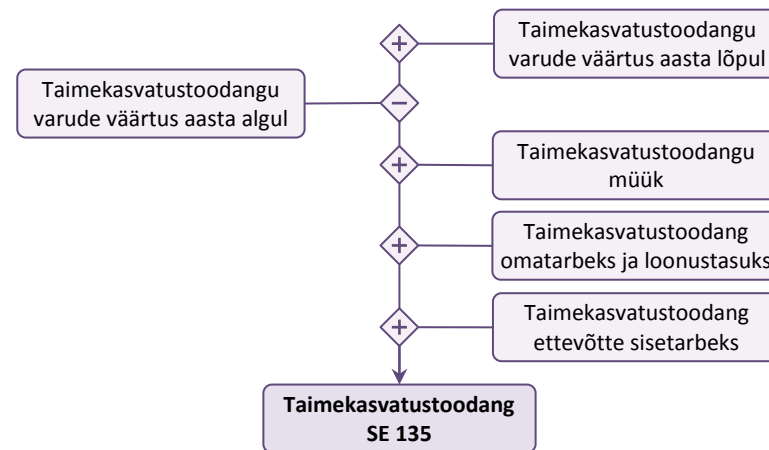

Joonis 29. Taimikasvatustoodang / Total output of crops and crop products

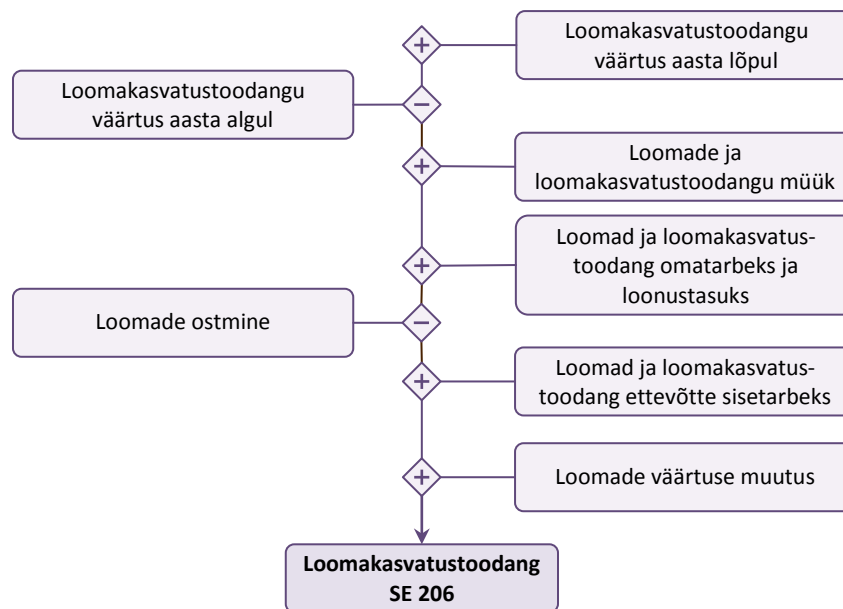

Joonis 30. Loomakasvatustoodang / Total output of livestock and livestock products

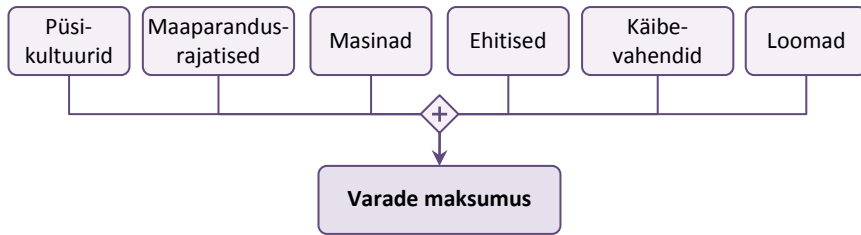

Joonis 31. Varade maksumus / Farm capital

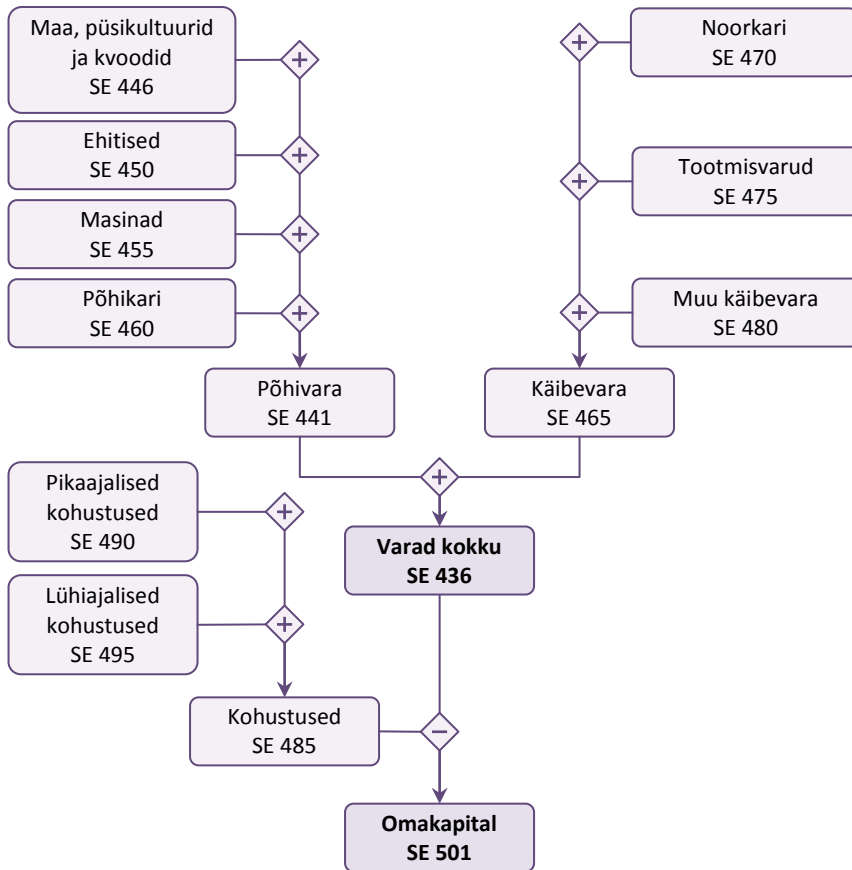

Joonis 32. Bilansinäitajad / Balance sheet

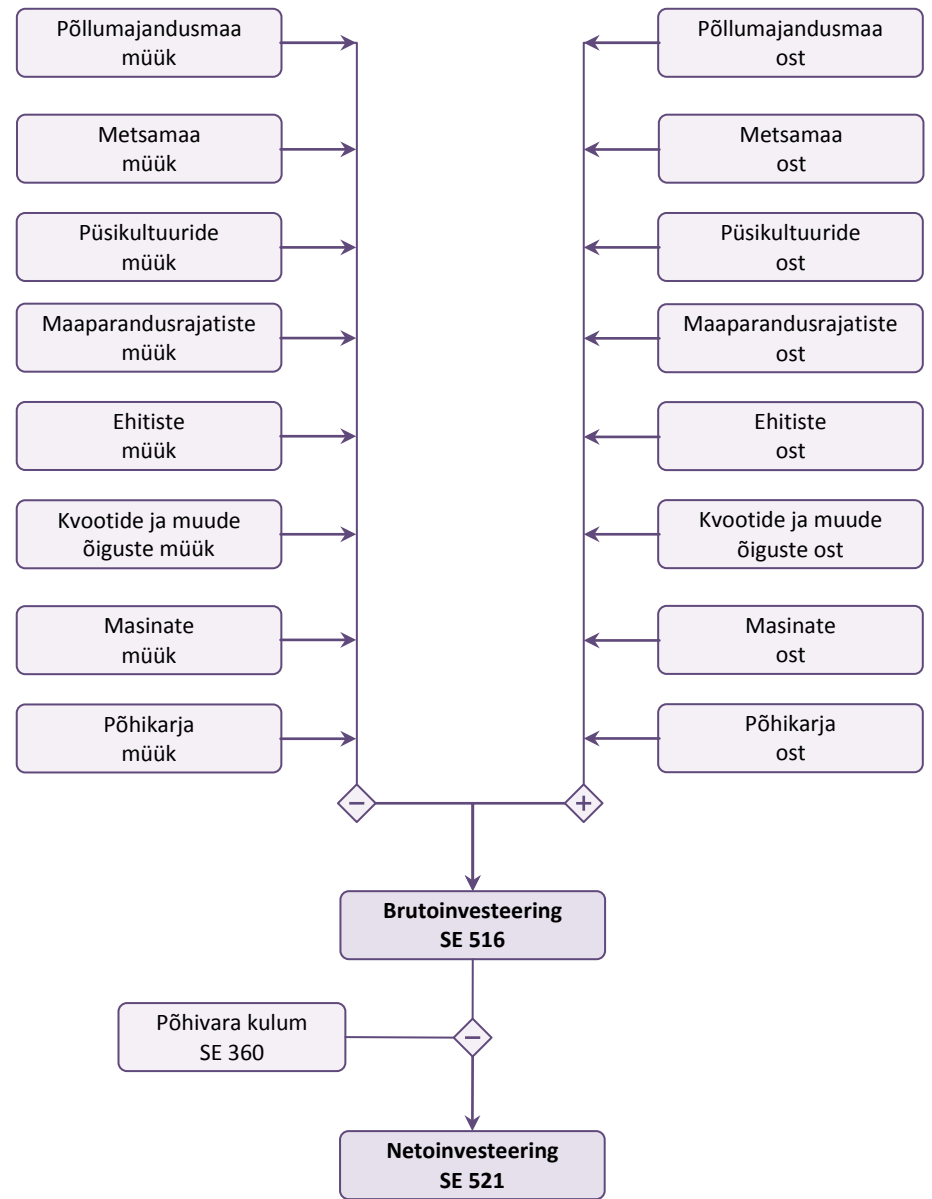

Joonis 33. Bruto- ja netoinvesteering / Gross investment and net investment

LINGID

Põhjalikku informatsiooni FADN kontseptsiooni, andmete kogumise, metoodika, seadusandliku baasi ja standardtulemuste kohta saab FADN kodulehelt: <http://ec.europa.eu/agriculture/rica>

Lähemat informatsiooni FADN kohta Eestis leiab Maamajanduse Infokeskuse kodulehelt:

<http://www.maainfo.ee>

Samalt kodulehelt leiab ka aastaraamatud ja avaldatud artiklid aastate lõikes ning saab tutvuda standardtulemustega.

EL liikmesriikide põllumajandusettevõtete standardtulemusi võib leida interneti aadressidel:

http://ec.europa.eu/agriculture/rica/database/database_en.cfm ja

<https://portal.mtt.fi/portal/page/portal/economydoctor/eufadn>

LINKS

Comprehensive information about the concept, data collection, methodology, legal basis and standard results of the FADN can be obtained from the FADN website at

<http://ec.europa.eu/agriculture/rica>

More detailed information about the FADN in Estonia is available on the website of the Rural Economy Research Centre at <http://www.maainfo.ee>. The same website provides access to yearbooks and articles published by years; information about standard results is also available.

Standard results of agricultural holdings of the EU member states can be found on websites at

http://ec.europa.eu/agriculture/rica/database/database_en.cfm and

<https://portal.mtt.fi/portal/page/portal/economydoctor/eufadn>

JOONISTE LOETELU / *List of Figures*

Joonis 1	
Põllumajandusliku maa kasutamise struktuur, 2013	
<i>Structure of UAA</i>	10
Joonis 2	
Tööjõu kasutus tootmistüüpide lõikes, 2013	
<i>Labour input by type of farming</i>	10
Joonis 3	
Tööjõu kasutus 100 ha põllumajandusmaa kohta, 2013	
<i>Total labour input in AWUs per 100 ha of UAA</i>	11
Joonis 4	
Kogutoodang (k.a toetused v.a investeeringutoetused), 2006-2013	
<i>Total output (incl subsidies excl on investments)</i>	11
Joonis 5	
Toetuste (v.a investeeringutoetused) struktuur, 2013	
<i>Structure of subsidies (excl on investments)</i>	11
Joonis 6	
Kogukulude struktuur tootmistüüpide lõikes, 2013	
<i>Structure of total inputs by type of farming</i>	12
Joonis 7	
Kogukulud, 2006-2013	
<i>Total inputs</i>	12
Joonis 8	
Kogutoodangu väärtuse ja kogukulude suhe, 2006-2013	
<i>Output-input ratio</i>	13
Joonis 9	
Kogutoodangu väärtuse ja kogukulude suhe tootmistüüpide lõikes, 2013	
<i>Output-input ratio by type of farming</i>	13
Joonis 10	
Kogutoodang (k.a toetused v.a investeeringutoetused) ja kogukulud põllumajandusmaa hektari kohta, 2006-2013	
<i>Total output (incl subsidies excl on investments) and total inputs per hectare of UAA</i>	13
Joonis 11	
NLV tööjõu aastaühiku kohta tootmistüüpide lõikes, 2010-2013	
<i>NVA per AWU by type of farming</i>	13
Joonis 12	
NLV tööjõu aastaühiku kohta peamiste tootmistüüpide ja maakasutuse lõikes, 2013	
<i>NVA per AWU by main types of farming and land use</i>	14
Joonis 13	
NLV tööjõu aastaühiku kohta, 2006-2013	
<i>NVA per AWU</i>	14
Joonis 14	
Tööjõukulu tasustatud tööjõule, 2010-2013	
<i>Wages of paid labour per hour</i>	14
Joonis 15	
Brutoinvesteeringud omakapitali suhtes, 2010-2013	
<i>Gross investments on net worth</i>	15
Joonis 16	
Koguvara maksumus hektari kohta peamiste tootmistüüpide lõikes, 2013	
<i>Total assets per hectare of UAA by main types of farming</i>	15

Joonis 17	
Põllumajandusmaa kasutamine taimekasvatusevõttes, 2013	
<i>UAA in holdings of field crops type of farming</i>	16
Joonis 18	
Kogutoodang ja kogukulud taimekasvatusevõttes, 2013	
<i>Total output and total inputs in holdings of field crops type of farming</i>	16
Joonis 19	
Kogutoodang ja kogukulud aiandusevõttes, 2013	
<i>Total output and total inputs in holdings of horticulture type of farming</i>	18
Joonis 20	
Kogutoodang ja kogukulud püsikultuuride tootmistüübis, 2013	
<i>Total output and total inputs in holdings of permanent crops type of farming</i>	19
Joonis 21	
Põllumajandusmaa kasutamine piimatootmisevõttes, 2013	
<i>UAA in holdings of dairy type of farming</i>	19
Joonis 22	
Kogutoodang ja kogukulud piimatootmisevõttes, 2013	
<i>Total output and total inputs in holdings of dairy type of farming</i>	20
Joonis 23	
Põllumajandusmaa kasutamine loomakasvatusevõttes, 2013	
<i>UAA in holdings of grazing livestock type of farming</i>	21
Joonis 24	
Kogutoodang ja kogukulud loomakasvatusevõttes, 2013	
<i>Total output and total inputs in holdings of grazing livestock type of farming</i>	22
Joonis 25	
Kogutoodang ja kogukulud sea- ja linnukasvatusevõttes, 2013	
<i>Total output and total inputs in holdings of granivores type of farming</i>	23
Joonis 26	
Põllumajandusmaa kasutamine segatootmisevõttes, 2013	
<i>UAA in holdings of mixed type of farming</i>	24
Joonis 27	
Kogutoodang ja kogukulud segatootmisevõttes, 2013	
<i>Total output and total inputs in holdings of mixed type of farming</i>	25
Joonis 28	
Peamised majandusnäitajad	
<i>Main financial indicators</i>	44
Joonis 29	
Taimekasvatustoodang	
<i>Total output of crops and crop products</i>	44
Joonis 30	
Loomakasvatustoodang	
<i>Total output of livestock and livestock products</i>	44
Joonis 31	
Varade maksumus	
<i>Farm capital</i>	45
Joonis 32	
Bilansinäitajad	
<i>Balance sheet</i>	45
Joonis 33	
Bruto- ja netoinvesteering	
<i>Gross investment and net investment</i>	45

TABELITE LOETELU / *List of Tables*

Tabel 1	
Majandusliku suuruse klassid	
<i>Economic size classes</i>	6
Tabel 2	
Majandusliku suuruse alampiir EL liikmesriikides, 2014	
<i>Threshold of the economic size in EU member states</i>	7
Tabel 3	
Põllumajanduslike majapidamiste liigitus tootmistüüpide üldisel ja peamisel tasandil	
<i>Classification of agricultural holdings by general and principal type of farming</i>	7
Tabel 4	
Standardtulemuste loetelu	
<i>List of standard results</i>	52
Tabel 5	
Standardkogutoodangu koefitsiendid, 2007	
<i>Standard output coefficients</i>	54
Tabel 6	
Põllumajandustootjate üldkogumi struktuur tootmistüübi ja majandusliku suuruse klasside lõikes, 2010	
<i>Structure of the population of agricultural holdings by type of farming and economic size class</i>	55
Tabel 7	
FADN valimi struktuur tootmistüübi ja majandusliku suuruse klasside lõikes, 2013	
<i>Structure of the FADN sample by type of farming and economic size class</i>	55
Tabel 8	
Koondtulemused mahe- ja tavatootjate ning ettevõtluvormide lõikes, 2013	
<i>Aggregated results by organic and non-organic farming and forms of business</i>	56
Tabel 9	
Koondtulemused majandusliku suuruse gruppide lõikes, 2013	
<i>Aggregated results by economic size groups</i>	57
Tabel 10	
Taimikasvatustevõtete koondtulemused põllumajandusmaa pindala järgi, 2013	
<i>Aggregated results of field crops type of farming by UAA</i>	58
Tabel 11	
Piimatootjate koondtulemused karja suuruse järgi, 2013	
<i>Aggregated results of dairy holdings by number of dairy cows</i>	59
Tabel 12	
Loomakasvatustootjate koondtulemused põllumajandusmaa pindala järgi, 2013	
<i>Aggregated results of grazing livestock holdings by UAA</i>	60
Tabel 13	
Segatootjate koondtulemused põllumajandusmaa pindala järgi, 2013	
<i>Aggregated results of mixed holdings by UAA</i>	61
Tabel 14	
Standardtulemused tootmistüübi järgi, 2013	
<i>Standard results by type of farming</i>	62
Tabel 15	
Standardtulemused majandusliku suuruse järgi, 2013	
<i>Standard results by economic size</i>	64

Tabel 16	
Taimekasvatuse tootmistüübi standardtulemused majandusliku suuruse järgi, 2013	
<i>Standard results of field crops type of farming by economic size</i>	66
Tabel 17	
Aianduse tootmistüübi standardtulemused majandusliku suuruse järgi, 2013	
<i>Standard results of horticulture type of farming by economic size</i>	68
Tabel 18	
Piimatootmise tootmistüübi standardtulemused majandusliku suuruse järgi, 2013	
<i>Standard results of dairy type of farming by economic size</i>	70
Tabel 19	
Loomakasvatuse tootmistüübi standardtulemused majandusliku suuruse järgi, 2013	
<i>Standard results of grazing livestock type of farming by economic size</i>	72
Tabel 20	
Sea- ja linnukasvatuse tootmistüübi standardtulemused majandusliku suuruse järgi, 2013	
<i>Standard results of granivores type of farming by economic size</i>	74
Tabel 21	
Segatootmise tootmistüübi standardtulemused majandusliku suuruse järgi, 2013	
<i>Standard results of mixed holdings type of farming by economic size</i>	76
Tabel 22	
Taimekasvatuse tootmistüübi standardtulemused põllumajandusmaa pindala järgi, 2013	
<i>Standard results of field crops type of farming by UAA</i>	78
Tabel 23	
Piimatootmise tootmistüübi standardtulemused lehmade arvu järgi, 2013	
<i>Standard results of dairy type of farming by number of dairy cows</i>	80
Tabel 24	
Segatootmise tootmistüübi standardtulemused põllumajandusmaa pindala järgi, 2013	
<i>Standard results of mixed holdings type of farming by UAA</i>	82
Tabel 25	
Loomakasvatuse tootmistüübi standardtulemused põllumajandusmaa pindala järgi, 2013	
<i>Standard results of grazing livestock type of farming by UAA</i>	84
Tabel 26	
Loomakasvatuse tootmistüübi standardtulemused alamjaotuste lõikes, 2013	
<i>Standard results of specialist grazing livestock by principal type of farming</i>	86
Tabel 27	
Sea- ja linnukasvatuse tootmistüübi standardtulemused alamjaotuste lõikes, 2013	
<i>Standard results of specialists of granivores by principal type of farming</i>	88
Tabel 28	
Standardtulemused aastate lõikes, 2006-2013	
<i>Standard results by years</i>	90
Tabel 29	
Taimekasvatuse tootmistüübi standardtulemused aastate lõikes, 2006-2013	
<i>Standard results of field crops type of farming by years</i>	92
Tabel 30	
Aianduse tootmistüübi standardtulemused aastate lõikes, 2006-2013	
<i>Standard results of horticulture type of farming by years</i>	94
Tabel 31	
Püsikultuuride tootmistüübi standardtulemused aastate lõikes, 2010-2013	
<i>Standard results of permanent crops type of farming by years</i>	96
Tabel 32	
Piimatootmise tootmistüübi standardtulemused aastate lõikes, 2006-2013	
<i>Standard results of dairy type of farming by years</i>	98

Tabel 33	
Loomakasvatuse tootmistüübi standardtulemused aastate lõikes, 2006-2013	
<i>Standard results of grazing livestock type of farming by years</i>	100
Tabel 34	
Sea- ja linnukasvatuse tootmistüübi standardtulemused aastate lõikes, 2006-2013	
<i>Standard results of granivores type of farming by years</i>	102
Tabel 35	
Segatootmise tootmistüübi standardtulemused aastate lõikes, 2006-2013	
<i>Standard results of mixed holdings type of farming by years</i>	104
Tabel 36	
Põllumajandussaaduste realiseerimishinnad, 2006-2013	
<i>Sales prices of agricultural products</i>	106
Tabel 37	
Põllukultuuride saagikus, 2006-2013	
<i>Field crops yield</i>	107
Tabel 38	
Toetused (v.a investeeringutoetused) tootmistüüpide lõikes, 2013	
<i>Subsidies (excluding on investments) by type of farming</i>	108

Standardtulemuste loetelu

List of standard results

Uldkogum ja testettevõtete valim / Sample and population
SYS 02 Esindatud põllumajandustootjad / Farms represented
SYS 03 Testettevõtted / Sample farms
Tööjõud, struktuur ja saagikus / Labour, structure and yields
SE 010 Tööjõud kokku - aastaühikutes / Total labour input - AWU
SE 015 - tasustamata tööjõud aastaühikutes / unpaid labour input
SE 020 - tasustatud tööjõud aastaühikutes / paid labour input
SE 030 Renditud põllumajandusmaa - ha / Rented utilized agricultural area (UAA) - ha
SE 025 Kasutatav põllumajandusmaa kokku - ha / Total UAA - ha
SE 035 - teravili - ha / cereals - ha
SE 041 - teised põllukultuurid - ha / other field crops - ha
SE 046 - köögivilid ja lilled - ha / vegetables and flowers - ha
SE 054 - püsikultuurid - ha / permanent crops - ha
SE 071 - söödakultuurid - ha / forage crops - ha
SE 074 - tootmisest välja jäetud põllumajandusmaa - ha / total agricultural area out of production
SE 072 - kesad - ha / agricultural fallows - ha
SE 710 - toetusõiguslik kasutamata püsirohumaa - ha / permanent grassland no longer used - ha
SE 711 - muu põllumajandusmaa - ha / other UAA - ha
SE 075 Metsamaa - ha / Woodland area - ha
SE 080 Kokku loomühikuid (LÜ) / Total livestock units (LU)
SE 085 - piimalehmad - LÜ / dairy cows - LU
SE 090 - muud veised - LÜ / other cattle - LU
SE 095 - lambad ja kitsed - LÜ / sheep and goats - LU
SE 100 - sead - LÜ / pigs - LU
SE 105 - linnud - LÜ / poultry - LU
SE 110 Nisu saagikus - ts/ha / Yield of wheat - 100 kg/ha
SE 120 Karjatamise tihedus LÜ/ha (söödakultuurid) / Stocking density - LU per ha of forage crops
SE 125 Piimatoodang lehma kohta - kg / Milk yield - kg/cow
Toodang (EUR) / Output (EUR)
SE 131 Kogutoodang / Total output
SE 132 Kogutoodangu suhe kogukuludesse / Output-input ratio
SE 135 Taimekasvatustoodang / Total output crops & crop production
SE 140 - teravili / cereals
SE 145 - valgukultuurid / protein crop
SE 150 - kartul / potatoes
SE 160 - õlikultuurid / oil-seed crops
SE 165 - tehnilised kultuurid / industrial crops
SE 170 - köögivilid ja lilled / vegetables & flowers
SE 175 - puuvili / fruit
SE 195 - söödakultuurid / forage crops
SE 200 - muu taimekasvatustoodang / other crop output
SE 136 Taimekasvatustoodang kasutatud põllumajandusmaa kohta - EUR/ha / Total crop output per ha
SE 206 Loomakasvatustoodang / Total output livestock & livestock products
SE 216 - lehmapiim ja -piimatooted / cows' milk & milk products
SE 220 - veiseliha / beef & veal
SE 225 - sealiha / pigmeat
SE 230 - lamba- ja kitseliha / sheep & goats
SE 235 - linnuliha / poultrymeat
SE 240 - munad / eggs
SE 245 - lamba- ja kitsepiim / ewes' & goats' milk
SE 251 - muu loomakasvatustoodang / other livestock & products
SE 207 Loomakasvatustoodang LÜ kohta / Total livestock output per LU
SE 211 Loomade väärtuse muutus / Change in value of livestock
SE 256 Muud sissetulekud / Other output
SE 260 Loonustasu ja omatarve / Farmhouse consumption
SE 265 Ettevõttesisene kasutamine / Farm use
Kulud (EUR) / Input (EUR)
SE 270 Kulud kokku / Total inputs
SE 275 Vahetarbimine (eri- ja üldkulud) / Total intermediate consumption
SE 281 Erikulud / Total specific costs
SE 285 - seemned ja istikud / seeds & plants
SE 290 - neist omakasvatatud / of which home-grown
SE 295 - väetised / fertilizers
SE 300 - taimekaitsevahendid / crop protection
SE 305 - muud taimekasvatuse erikulud / other crop specific costs
SE 310 - söödad koresööda sööjatele (karjatavatele loomadele) / feed for grazing livestock
SE 315 - sellest omatoodetud / of which home-grown
SE 320 - söödad sigadele ja lindudele / feed for pigs & poultry
SE 325 - sellest omatoodetud / of which home-grown
SE 330 - muud loomakasvatuse erikulud / other livestock specific costs
SE 331 - metsanduse erikulud / forestry specific costs

Standardtulemuste loetelu

List of standard results

SE 284 Taimekasvatuse erikulud ha kohta / <i>Specific crop costs per ha</i>
SE 309 Loomakasvatuse erikulud LU kohta / <i>Specific livestock costs per LU</i>
SE 336 Põllumajanduse üldkulud / <i>Total farming overheads</i>
SE 340 - masinate ja ehitiste korrashoid / <i>machinery & building current costs</i>
SE 345 - energia (mootorikütus, elekter, kütteained) / <i>energy (motor fuels and lubricants, electricity, heating fuels)</i>
SE 350 - lepingulised tööd / <i>contract work</i>
SE 356 - muud põllumajanduse üldkulud / <i>other direct inputs</i>
SE 360 Kulum / <i>Depreciation</i>
SE 365 Tööjõu-, rendi- ja intressikulud / <i>Total external factors</i>
SE 370 - tööjõukulud / <i>wages paid</i>
SE 375 - rendikulud / <i>rent paid</i>
SE 380 - intressikulud / <i>interest paid</i>
Toetuste ja maksude bilanss (EUR) / <i>Balance subsidies and taxes (EUR)</i>
SE 600 Toetuste (v.a investeeringutele) ja maksude bilanss / <i>Balance current subsidies & taxes</i>
SE 605 Toetused v.a investeeringutele / <i>Total subsidies (excluding on investments)</i>
SE 395 Käibemaksu bilanss v.a investeeringutelt / <i>VAT balance excluding on investment</i>
SE 390 Maksud / <i>Taxes</i>
SE 405 Investeeringutoetuste ja investeeringute käibemaksu bilanss / <i>Balance subsidies & taxes on investments</i>
SE 406 Investeeringutoetused / <i>Subsidies on investments</i>
SE 408 Käibemaks investeeringutelt / <i>VAT on investments</i>
Põllumajandustulu (EUR) / <i>Income (EUR)</i>
SE 131 Kogutoodang / <i>Total output</i>
SE 275 Vahetarbimine (eri- ja üldkulud) / <i>Total intermediate consumption</i>
SE 600 Toetuste (v.a investeeringutele) ja maksude bilanss / <i>Balance current subsidies & taxes</i>
SE 410 Brutoisandväärus / <i>Gross farm income</i>
SE 360 Kulum / <i>Depreciation</i>
SE 415 Netolisandväärus / <i>Farm net value added</i>
SE 365 Tööjõu-, rendi- ja intressikulud / <i>Total external factors</i>
SE 405 Investeeringutoetuste ja investeeringute käibemaksu bilanss / <i>Balance subsidies & taxes on investments</i>
SE 420 Ettevõtjatulu / <i>Family farm income</i>
Tulu tööjõuühiku kohta (EUR) / <i>Income per AWU (EUR)</i>
SE 425 Netolisandväärus tööjõu aastaühiku kohta / <i>Farm net value added per AWU</i>
SE 430 Ettevõtjatulu tasustamata tööjõu aastaühiku kohta / <i>Family farm income per unpaid labour input</i>
Bilanss (EUR) / <i>Balance Sheet (EUR)</i>
SE 436 Varad kokku / <i>Total assets</i>
SE 441 Põhivara / <i>Total fixed assets</i>
SE 446 - maa, püskikultuurid ja kvoodid / <i>land, permanent crops & quotas</i>
SE 450 - ehitised / <i>buildings</i>
SE 455 - masinad / <i>machinery</i>
SE 460 - põhikari / <i>breeding livestock</i>
SE 465 Käibevara / <i>Total current assets</i>
SE 470 - noorkari / <i>non-breeding livestock</i>
SE 475 - tootmisvarud / <i>stock of agricultural products</i>
SE 480 - muu käibevara / <i>other circulating capital</i>
SE 485 Kohustused / <i>Total liabilities</i>
SE 490 - pikaajalised kohustused / <i>long & medium-term loans</i>
SE 495 - lühiajalised kohustused / <i>short-term loans</i>
SE 501 Omakapital / <i>Net worth</i>
SE 506 Omakapitali muutus / <i>Change in net worth</i>
Finantsnäitajad (EUR) / <i>Financial indicators (EUR)</i>
SE 510 Keskmine varade maksumus (v.a maa ja mets) / <i>Average farm capital (excluding value of land)</i>
SE 516 Brutoinvesteering / <i>Gross Investment on fixed assets</i>
SE 521 Nettoinvesteering / <i>Net Investment on fixed assets</i>
SE 526 Rahavoog 1 / <i>Cash flow (1)</i>
SE 530 Rahavoog 2 / <i>Cash flow (2)</i>
SE 532 Rahavoog koguvara kohta / <i>Cash flow per farm total capital</i>
Lisanäitajad / <i>Additional data</i>
SE 011 Töötatud tunnid kokku / <i>Total labour input - hours</i>
SE 016 Tasustamata tööjõu töötatud tunnid kokku / <i>Unpaid labour input - hours</i>
SE 021 Tasustatud tööjõu töötatud tunnid kokku / <i>Paid labour input - hours</i>
SE 700 Tööjõukulu tasustatud tööjõule aastas - EUR / <i>Wages of paid labour per year</i>
SE 701 Tööjõukulu tasustatud tööjõule tunnis - EUR / <i>Wages of paid labour per hour</i>
SE 702 Tasustatud tööjõu töötunnid aastas / <i>Worked hours of paid labour</i>
SE 703 Arvestuslik netokasum - EUR / <i>Conditional profit</i>
SE 707 Taimekasvatustoodangu müük - EUR / <i>Sale of crops & crop production</i>
SE 708 Loomakasvatustoodangu müük - EUR / <i>Sale of livestock & livestock products</i>

Standardtoodangu koefitsiendid, 2007*

Standard output coefficients, 2007

Kood / Code	Toodangu liik / Type of production	EUR
2.01.01.01.	Nisu ja speltanisu / <i>Common wheat and spelt (ha)</i>	414
2.01.01.03.	Rukis / <i>Rye (ha)</i>	356
2.01.01.04.	Oder / <i>Barley (ha)</i>	310
2.01.01.05.	Kaer ja suvisegavili / <i>Oats and summer cereal mixes (ha)</i>	291
2.01.01.99.	Muu terade saamiseks kasvatatav teravili / <i>Other cereals for the production of grain (ha)</i>	343
2.01.02.	Kaunvili ja valgukuturoid terade (sh seemne ning tera- ja kaunvilja segude) tootmiseks / <i>Dried pulses and protein crops for the production of grain (including seed and mixtures of cereals and pulses) (ha)</i>	305
2.01.03.	Kartul (sh varajane- ja seemnekartul) / <i>Potatoes (including early potatoes and seed potatoes) (ha)</i>	2 917
2.01.05.	Sööda- ja muguljuurvili (v.a seeme) / <i>Fodder roots and brassicas (excluding seed) (ha)</i>	382
2.01.07.01.01.	Põllul kasvatatav avamaa köögivil, melonid ja maasikad / <i>Fresh vegetables, melons and strawberries outdoor or under low protective cover: Open field (ha)</i>	6 351
2.01.07.01.02.	Aias kasvatatav avamaa köögivil, melonid ja maasikad / <i>Fresh vegetables, melons and strawberries outdoor or under low protective cover: Market gardening (ha)</i>	6 351
2.01.07.02.	Katmikalal (sisseminekuvõimalusega) kasvatatav värske köögivil, melonid ja maasikad / <i>Fresh vegetables, melons and strawberries under glass or other (accessible) protective cover (ha)</i>	77 277
2.01.08.01.	Avamaal või madalal katmikalal kasvatatavad lilled ja ilutaimed (v.a puukoolid) / <i>Flowers and ornamental plants (excluding (accessible) protective cover (ha)</i>	6 391
2.01.08.02.	Katmikalal (sisseminekuvõimalusega) kasvatatavad lilled ja ilutaimed / <i>Flowers and ornamental plants: under glass or other (accessible) protective cover (ha)</i>	60 716
2.01.09.01.	Lühiajaline rohumaa / <i>Temporary grass (ha)</i>	191
2.01.09.02.	Muud haljalt koristatud taimed / <i>Other plants harvested green (ha)</i>	382
2.01.09.02.01.	Haljasmais / <i>Green maize (ha)</i>	382
2.01.09.02.02.	Libliköielised taimed / <i>Leguminous plants (ha)</i>	382
2.01.09.02.99.	Mujal nimetamata haljalt koristatud taimed / <i>Other plants harvested green not mentioned elsewhere (ha)</i>	382
2.01.10.	Heina- ja muu seemnekasvatus / <i>Arable land seeds and seedlings (ha)</i>	218
2.01.11.	Muud põllukultuurid / <i>Other arable land crops (ha)</i>	22
2.01.06.04.	Raps ja rüps / <i>Rape and turnip rape (ha)</i>	456
2.01.06.07.	Linaseemned (õlilina) / <i>Linseed (oil flax) (ha)</i>	317
2.01.06.08.	Muud õliseemnekultuurid / <i>Other oil seed crops (ha)</i>	456
2.01.06.09.	Lina / <i>Flax (ha)</i>	317
2.01.06.12.	Ravim-, vürtsi- ja lõhnataimed / <i>Aromatic plants, medicinal and culinary plants (ha)</i>	1 790
2.01.06.99.	Mujal nimetamata tehnilised kultuurid / <i>Other industrial crops not mentioned elsewhere (ha)</i>	317
2.03.01.	Püsirohumaa ja heinamaa, v.a looduslik rohumaa / <i>Pasture and meadow, excluding rough grazing (ha)</i>	147
2.03.02.	Looduslik rohumaa / <i>Rough grazing (ha)</i>	24
2.04.01.	Puuvilja- ja marjaistandikud / <i>Fruit and berry plantations (ha)</i>	737
2.04.05.	Puukoolid / <i>Nurseries (ha)</i>	47 934
2.04.06.	Muud püsikultuurid / <i>Other permanent crops (ha)</i>	737
2.04.07.	Püsikultuurid katmikalal / <i>Permanent crops under glass (ha)</i>	31 956
2.06.01.	Seened / <i>Mushrooms (100 m2)</i>	3 196
3.01.	Hobuslased (pea) / <i>Equidae (head)</i>	486
3.02.01.	Alla ühe aasta vanused isased ja emased veised (pea) / <i>Bovine animals, under one year old, male and female (head)</i>	222
3.02.02.	Vähemalt ühe, kuid alla kahe aasta vanused pullid (pea) / <i>Male bovine animals, one but less than two years old (head)</i>	506
3.02.03.	Vähemalt ühe, kuid alla kahe aasta vanused lehmullikad (pea) / <i>Female bovine animals, one but less than two years old (head)</i>	276
3.02.04.	Vähemalt kaheaastased pullid (pea) / <i>Male bovine animals, two years old and over (head)</i>	214
3.02.05.	Vähemalt kaheaastased lehmullikad (pea) / <i>Heifers, two years old and over (head)</i>	562
3.02.06.	Piimalehmad (pea) / <i>Dairy cows (head)</i>	1 769
3.02.99.	Muud lehmad (pea) / <i>Other cows (head)</i>	436
3.03.01.01.	Uted, aretusloomad (pea) / <i>Breeding females (head)</i>	83
3.03.01.99.	Muud lambad (pea) / <i>Other sheep (head)</i>	56
3.03.02.01.	Emased kitsed, aretusloomad (pea) / <i>Breeding females (head)</i>	242
3.03.02.99.	Muud kitsed (pea) / <i>Other goats (head)</i>	54
3.04.01.	Pörsad, eluskaaluga alla 20 kg (pea) / <i>Piglets having a live weight of under 20 kilograms (head)</i>	95
3.04.02.	Aretusemised eluskaaluga vähemalt 50 kg (pea) / <i>Breeding sows weighing 50 kilograms and over (head)</i>	579
3.04.99.	Muud sead (pea) / <i>Other pigs (head)</i>	207
3.05.01.	Broilerid (100 pead) / <i>Broilers (100 head)</i>	674
3.05.02.	Munakanad (100 pead) / <i>Laying hens (100 head)</i>	1 372
3.05.03.	Muud kodulinnud (100 pead) / <i>Other poultry (100 head)</i>	1 035
3.06.	Küülikud, emased aretusloomad (pea) / <i>Rabbits, breeding females (head)</i>	261
3.07.	Mesilased (pere) / <i>Bees (hive)</i>	162

* aastate 2005-2009 keskmine / average of years 2005-2009

Põllumajandustootjate üldkogumi struktuur tootmistüübi ja majandusliku suuruse klasside lõikes, 2010

Structure of the field of survey of agricultural holdings by type of farming and economic size class, 2010

	Majandusliku suuruse klass													Kõik	%
	3	4	5	6	7	8	9	10	11	12	13	14			
A 15 Teravilja, õli- ja valgukultuuride kasvatamine	250	208	163	242	217	181	49	10		2	1		1 323	16,4	
16 Üldine taimekasvatus	504	309	157	122	99	48	17	1		1	2		1 260	15,6	
21 Aiandus katmiklalal	25	20	19	6	8	1	1						80	1,0	
B 22 Aiandus avamaal	55	24	12	6	7	1							105	1,3	
23 Muu aiandus (k.a puukoolid)	13	39	25	40	26	15	5	1	1	1	1	2	169	2,1	
D 36 Puuviljakasvatus	15	13	7	2	3								40	0,5	
38 Erinevate püsikultuuride kasvatamine															
E 45 Piimatootmine	403	227	167	181	163	130	63	40	24	40	24	6	1 468	18,2	
46 Lihaveisekasvatus	114	108	81	91	54	32	2						482	6,0	
F 47 Piima- ja lihaveisekasvatus	144	135	92	92	41	27	1	3					535	6,6	
48 Lamba- ja kitsekasvatus, muud karjatavad loomad	388	231	131	70	40	15	1	1					877	10,9	
51 Seakasvatus	4	4	3	6	5	4	9	8	5	9	5	2	64	0,8	
G 52 Linnukasvatus	5	3					2		1		1	1	13	0,2	
53 Erinevate teratoiduliste kasvatamine	16	5	2	2	1								26	0,3	
61 Segataimekasvatus (põllukultuurid, aiandus, püsikultuurid)	74	52	15	8	10		1	1					161	2,0	
73 Segaloomakasvatus, peamiselt karjatavad loomad	180	82	13	8	3			1	1		3	1	292	3,6	
H 74 Segaloomakasvatus, peamiselt teratoidulised	12	7	3	1		2		2					27	0,3	
83 Segataimekasvatus, lisaks karjatavad loomad	225	139	62	38	37	39	15	7	5	3	1		571	7,1	
84 Muud taime- ja loomakasvatuse kombinatsioonid	327	148	64	22	6	3	4	2	2	3			581	7,2	
Kõik	2 754	1 754	1 016	937	720	498	170	77	39	59	38	12	8 074	100	
%	34,1	21,7	12,6	11,6	8,9	6,2	2,1	1,0	0,5	0,7	0,5	0,1	100		

Allikas: Statistikaamet, põllumajandusloendus 2010 / Agricultural Census 2010

Tabel 7

FADN valimi struktuur tootmistüübi ja majandusliku suuruse klasside lõikes, 2013

Structure of the FADN sample by type of farming and economic size class, 2013

	Majandusliku suuruse klass													Kõik	%
	3	4	5	6	7	8	9	10	11	12	13	14			
A 15 Teravilja, õli- ja valgukultuuride kasvatamine	4	13	12	34	38	36	25	4	1	1	1		169	25,6	
16 Üldine taimekasvatus	4	4	5	2	1	4	2	1					23	3,5	
21 Aiandus katmiklalal		2	1	1									4	0,6	
B 22 Aiandus avamaal	1	5	5	6	4								21	3,2	
23 Muu aiandus (k.a puukoolid)		4	1	1	4	1	2						13	2,0	
D 36 Puuviljakasvatus	1	1	2	2	2		1						9	1,4	
38 Erinevate püsikultuuride kasvatamine				1									1	0,2	
E 45 Piimatootmine	10	12	9	10	19	32	25	9	8	10	19	3	166	25,2	
46 Lihaveisekasvatus	8	4	8	14	13	6	1						54	8,2	
F 47 Piima- ja lihaveisekasvatus	3	5	3	8	3	6							28	4,2	
48 Lamba- ja kitsekasvatus, muud karjatavad loomad	11	13	6	10	3		1						44	6,7	
51 Seakasvatus		1	1		1	1	1	3	5	2	7	1	23	3,5	
G 52 Linnukasvatus	1	1						1	1				4	0,6	
53 Erinevate teratoiduliste kasvatamine				1									1	0,2	
61 Segataimekasvatus (põllukultuurid, aiandus, püsikultuurid)	2	1	4	1		1							9	1,4	
73 Segaloomakasvatus, peamiselt karjatavad loomad	3	1								1	2	1	8	1,2	
H 74 Segaloomakasvatus, peamiselt teratoidulised		1											1	0,2	
83 Segataimekasvatus, lisaks karjatavad loomad	6	7	7	3	9	15	3	3	1	1	2		57	8,6	
84 Muud taime- ja loomakasvatuse kombinatsioonid	8	4	4	3		4	1	1					25	3,8	
Kõik	62	79	68	97	97	106	62	22	16	15	31	5	660	100	
%	9,4	12,0	10,3	14,7	14,7	16,1	9,4	3,3	2,4	2,3	4,7	0,8	100		

* informatsioon tootmistüüpide liigituse kohta on tabelis 1, lk 6

* informatsioon majandusliku suuruse klasside kohta on tabelis 2, lk 7

Koondtulemused mahe- ja tavatootjate ning ettevõtlusvormide lõikes, 2013
Aggregated results by organic and non-organic farming and forms of business, 2013

	Kõik ¹	Mahe- tootmine ²	Tava- tootmine ³	FIE-d ⁴	Juriidilised isikud ⁵
Testetevõtted / <i>Sample farms</i>	660	145	515	431	229
Töõjõud - aastaühikutes / Total labour input - AWU	1,9	1,3	2,2	1,1	5,8
sellest tasustatud töõjõud / <i>paid labour - AWU</i>	1,0	0,3	1,3	0,1	5,4
Kasutatav põllumajandusmaa - ha / Utilized agricultural area (UAA) - ha	115,54	86,26	128,00	68,35	350,18
teravili - ha / <i>cereals - ha</i>	40,48	10,76	53,12	20,78	138,41
söödakultuurid - ha / <i>forage crops - ha</i>	42,05	38,40	43,61	23,01	136,75
muu põllumajandusmaa - ha / <i>other UAA - ha</i>	33,01	37,10	31,27	24,56	75,02
Kokku loomühikuid -LÜ / Total livestock units - LU	36,3	15,1	45,3	10,7	163,2
piimalehmad - LÜ / <i>dairy cows - LU</i>	12,3	1,6	16,8	2,9	59,3
muud veised - LÜ / <i>other cattle - LU</i>	11,7	7,9	13,3	4,9	45,6
lambad ja kitsed - LÜ / <i>sheep and goats - LU</i>	1,6	4,1	0,6	1,4	2,8
sead - LÜ / <i>pigs - LU</i>	8,2	0,5	11,5	1,2	43,0
linnud - LÜ / <i>poultry - LU</i>	2,1	0,4	2,9	0,2	11,9
Nisu saagikus - ts/ha / <i>Yield of wheat - 100 kg/ha</i>	34,7	16,6	35,3	32,2	36,5
Piimatoodang lehma kohta - kg / <i>Milk yield per cow</i>	7 882	6 023	7 959	6 291	8 264
+ Kogutoodang / Total output	98 688	23 640	130 625	31 906	430 733
taimekasvatustoodang / <i>crop production</i>	43 132	10 948	56 828	19 010	163 070
loomakasvatustoodang / <i>livestock production</i>	46 874	8 981	63 000	9 506	232 673
muu toodang / <i>other production</i>	8 682	3 712	10 796	3 390	34 990
- Vahetarbimine (eri- ja üldkulud) / Total intermediate consumption	78 207	23 801	101 359	27 151	332 061
erikulud / <i>specific costs</i>	48 621	9 946	65 079	14 569	217 930
üldkulud / <i>farming overheads</i>	29 586	13 854	36 280	12 582	114 131
+ Toetuste (v.a inv.) & maksude bilanss / Balance of direct subs. & taxes	22 786	21 837	23 190	13 766	67 636
= Brutilisandväärts / Gross farm income	43 268	21 677	52 455	18 521	166 308
- Kulum / Depreciation	14 427	7 576	17 342	6 804	52 326
= Netolisandväärts / Farm net value added	28 841	14 101	35 113	11 717	113 981
+ Inv. toetuste ja maksude bilanss / Balance of subs. & taxes on invest.	3 579	2 888	3 873	1 692	12 961
- Töõjõu-, rendi- ja intressikulud / Total external factors	17 719	4 719	23 250	2 654	92 621
töõjõukulud / <i>wages paid</i>	13 643	2 855	18 233	1 408	74 472
rendikulud / <i>rent paid</i>	2 074	1 057	2 507	647	9 170
intressikulud / <i>interest paid</i>	2 002	807	2 510	598	8 979
= Ettevõtjatulu / Family farm income	14 701	12 271	15 736	10 755	34 322
Varad kokku / Total assets	243 089	136 990	288 239	114 962	880 149
+ Põhivara / Total fixed assets	178 261	105 711	209 134	89 403	620 068
maa, püsikult. ja kvoodid / <i>land, permanent crops & quotas</i>	44 284	40 401	45 936	35 925	85 844
ehitised / <i>buildings</i>	55 099	26 998	67 058	19 820	230 513
masinad / <i>machinery</i>	65 021	31 647	79 223	29 515	241 560
põhikari / <i>breeding livestock</i>	13 856	6 665	16 916	4 143	62 150
+ Käibevara / Total current assets	64 829	31 279	79 106	25 559	260 081
noorkari / <i>non-breeding livestock</i>	8 540	4 612	10 211	2 924	36 461
tootmisvarud / <i>stock of agricultural products</i>	18 240	6 171	23 376	7 365	72 311
muu käibevara / <i>other circulating capital</i>	38 049	20 496	45 519	15 270	151 309
- Kohustused / Total liabilities	79 704	30 060	100 829	19 435	379 366
pikaajalised kohustused / <i>long & medium-term loans</i>	43 986	19 225	54 522	11 710	204 464
lühiajalised kohustused / <i>short-term loans</i>	35 718	10 835	46 307	7 725	174 902
= Omakapital / Net worth	163 385	106 930	187 410	95 527	500 782
Netolisandväärts töõjõühiku kohta - EUR / <i>Farm net value added per AWU</i>	15 151	11 016	16 190	10 436	19 701
Kogutoodangu suhe kogukuludesse / <i>Output-input ratio</i>	0,89	0,65	0,92	0,87	0,90
Toetuste (v.a inv.) osakaal kogutoodangus / <i>Share of subsidies on total output</i>	18,9%	48,3%	15,2%	30,3%	13,7%
Toetused (v.a investeeringutele) ha kohta - EUR / <i>Subsidies per UAA</i>	199,2	256,1	182,8	202,7	195,8
Taimekasvatustoodangu müük - EUR / <i>Sale of crops & crop production</i>	27 662	5 236	37 205	14 816	91 533
Loomakasvatustoodangu müük - EUR / <i>Sale of livestock & livestock products</i>	46 372	8 665	62 418	8 725	233 557
Taimek-toodang kasut. põllu-maa ha kohta - EUR / <i>Total crop output per ha</i>	447	211	493	378	501
Loomakasvatustoodang LÜ kohta - EUR / <i>Total livestock output per LU</i>	1293	597	1391	887	1426
Taimekasvatuse erikulud ha kohta - EUR / <i>Specific crop costs per ha</i>	154	30	190	115	193
Loomakasvatuse erikulud LÜ kohta - EUR / <i>Specific livestock costs per LU</i>	848	490	899	623	922

¹ Kõik / All² Mahetootmine / Organic farming³ Tavatootmine / Non-organic farming⁴ FIE-d / Self employed persons⁵ Juriidilised isikud / Legal persons

Koondtulemused majandusliku suuruse gruppide lõikes, 2013
Aggregated results by economic size, 2013

	Majandusliku suuruse grupp, tuhat eurot ¹					Kõik
	4-<8	8-<25	25-<100	100-<500	>=500	
Testettevõtted / <i>Sample farms</i>	62	147	194	168	89	660
Töõjõud - aastaühikutes / Total labour input - AWU	0,8	1,1	1,5	3,6	22,9	1,9
sellest tasustatud töõjõud / <i>paid labour - AWU</i>	0,1	0,1	0,4	2,9	22,8	1,0
Kasutatav põllumajandusmaa - ha / Utilized agricultural area (UAA) - ha	36,85	38,50	117,30	377,27	1194,00	115,54
teravili - ha / <i>cereals - ha</i>	3,62	9,46	41,26	167,06	471,11	40,48
söödakultuurid - ha / <i>forage crops - ha</i>	7,88	18,60	43,40	100,67	544,70	42,05
muu põllumajandusmaa -ha / <i>other UAA - ha</i>	25,35	10,44	32,64	109,54	178,19	33,01
Kokku loomühikuid -LÜ / Total livestock units - LU	2,2	6,4	19,1	73,7	812,0	36,3
piimalehmad - LÜ / <i>dairy cows - LU</i>	0,3	0,7	5,0	26,0	306,3	12,3
muud veised - LÜ / <i>other cattle - LU</i>	0,7	3,0	10,5	33,9	189,4	11,7
lambad ja kitsed - LÜ / <i>sheep and goats - LU</i>	0,7	1,8	2,2	3,5		1,6
sead - LÜ / <i>pigs - LU</i>	0,1	0,5	0,5	9,7	248,0	8,2
linnud - LÜ / <i>poultry - LU</i>	0,2	0,2		0,5	68,2	2,1
Nisu saagikus - ts/ha / <i>Yield of wheat - 100 kg/ha</i>	14,4	22,9	31,4	36,9	37,4	34,7
Piimatoodang lehma kohta - kg / <i>Milk yield per cow</i>	4 128	4 659	6 001	7 223	8 405	7 882
+ Kogutoodang / Total output	7 607	15 469	60 613	294 238	1 876 648	98 688
taimekasvatustoodang / <i>crop production</i>	4 320	8 226	38 329	176 810	563 456	43 132
loomakasvatustoodang / <i>livestock production</i>	2 245	4 086	14 488	85 265	1 210 862	46 874
muu toodang / <i>other production</i>	1 042	3 157	7 796	32 163	102 330	8 682
- Vahetarbimine (eri- ja üldkulud) / Total intermediate consumption	8 369	13 095	49 737	230 938	1 444 232	78 207
erikulud / <i>specific costs</i>	2 867	5 914	26 192	137 107	1 005 376	48 621
üldkulud / <i>farming overheads</i>	5 503	7 181	23 546	93 831	438 856	29 586
+ Toetuste (v.a inv.) & maksude bilanss / Balance of direct subs. & taxes	9 135	7 575	22 249	71 591	228 741	22 786
= Brutilisandväärtus / Gross farm income	8 373	9 949	33 124	134 891	661 157	43 268
- Kulum / Depreciation	2 548	3 241	12 975	49 123	198 170	14 427
= Netolisandväärtus / Farm net value added	5 825	6 708	20 149	85 768	462 987	28 841
+ Inv. toetuste ja maksude bilanss / Balance of subs. & taxes on invest.	609	326	5 878	14 330	30 051	3 579
- Töõjõu-, rendi- ja intressikulud / Total external factors	730	1 171	6 017	49 721	408 130	17 719
töõjõukulud / <i>wages paid</i>	348	820	3 434	34 375	337 845	13 643
rendikulud / <i>rent paid</i>	282	280	1 309	7 288	35 091	2 074
intressikulud / <i>interest paid</i>	101	72	1 274	8 057	35 193	2 002
= Ettevõtjatulu / Family farm income	5 704	5 863	20 011	50 377	84 908	14 701
Varad kokku / Total assets	64 712	64 711	183 210	723 577	3 523 184	243 089
+ Põhivara / Total fixed assets	49 726	51 970	138 007	508 134	2 541 658	178 261
maa, püsikult. ja kvoodid / <i>land, permanent crops & quotas</i>	30 980	24 191	37 159	117 093	282 878	44 284
ehitised / <i>buildings</i>	8 808	14 328	27 828	131 753	1 063 549	55 099
masinad / <i>machinery</i>	9 136	11 104	64 858	227 302	900 795	65 021
põhikari / <i>breeding livestock</i>	803	2 348	8 161	31 986	294 435	13 856
+ Käibevara / Total current assets	14 985	12 741	45 203	215 443	981 526	64 829
noorkari / <i>non-breeding livestock</i>	905	2 052	6 016	18 041	167 116	8 540
tootmisvarud / <i>stock of agricultural products</i>	2 925	4 094	13 152	61 549	278 886	18 240
muu käibevara / <i>other circulating capital</i>	11 156	6 595	26 035	135 853	535 525	38 049
- Kohustused / Total liabilities	5 871	3 751	45 357	262 449	1 579 655	79 704
pikaajalised kohustused / <i>long & medium-term loans</i>	2 953	1 849	27 747	155 237	827 677	43 986
lühiajalised kohustused / <i>short-term loans</i>	2 918	1 903	17 610	107 212	751 977	35 718
= Omakapital / Net worth	58 840	60 960	137 853	461 128	1 943 529	163 385
Netolisandväärtus tööjõuühiku kohta - EUR / <i>Farm net value added per AWU</i>	7 169	6 361	13 455	23 696	20 253	15 151
Kogutoodangu suhe kogukuludesse / <i>Output-input ratio</i>	0,65	0,88	0,88	0,89	0,92	0,89
Toetuste (v.a inv.) osakaal kogutoodangus / <i>Share of subsidies on total output</i>	54,6%	32,7%	27,1%	19,7%	11,1%	18,9%
Toetused (v.a investeeringutele) ha kohta - EUR / <i>Subsidies per UAA</i>	248,6	195,3	191,7	191,7	195,3	199,2
Taimekasvatustoodangu müük - EUR / <i>Sale of crops & crop production</i>	2 860	5 400	30 745	141 658	231 187	27 662
Loomakasvatustoodangu müük - EUR / <i>Sale of livestock & livestock products</i>	1 877	3 548	13 514	83 740	1 215 647	46 372
Taimek-toodang kasut. põllu-maa ha kohta - EUR / <i>Total crop output per ha</i>	353	271	389	526	484	447
Loomakasvatustoodang LÜ kohta - EUR / <i>Total livestock output per LU</i>	1027	640	759	1157	1491	1293
Taimekasvatuse erikulud ha kohta - EUR / <i>Specific crop costs per ha</i>	40	64	134	217	187	154
Loomakasvatuse erikulud LÜ kohta - EUR / <i>Specific livestock costs per LU</i>	637	536	544	749	963	848

¹ Majandusliku suuruse grupp, tuhat eurot / *Economic size group, thousand euros*

Taimekasvatuseettevõtete koondtulemused põllumajandusmaa pindala järgi, 2013
Aggregated results of field crops type of farming by UAA, 2013

	Grupid, ha / Groups, ha				Kõik
	<40	40-<100	100-<400	>=400	
Testettevõtted / Sample farms	21	37	85	49	192
Tööjõud - aastaühikutes / Total labour input - AWU	0,7	0,8	1,3	3,4	1,2
sellest tasustatud tööjõud / paid labour - AWU	0,1	0,1	0,5	2,8	0,5
Kasutatav põllumajandusmaa - ha / Utilized agricultural area (UAA) - ha	17,83	63,89	193,47	728,68	155,83
teravili - ha / cereals - ha	9,23	31,29	102,39	323,65	74,83
söödakultuurid - ha / forage crops - ha	0,29	2,15	4,60	13,03	3,35
muu põllumajandusmaa - ha / other UAA - ha	8,31	30,45	86,48	391,99	77,66
Kokku loomühikuid -LÜ / Total livestock units - LU	0,3	1,1	1,5	7,1	1,6
piimalehmad - LÜ / dairy cows - LU		0,1			
muud veised - LÜ / other cattle - LU		0,3	1,3	2,5	0,7
lambad ja kitsed - LÜ / sheep and goats - LU			0,1		
sead - LÜ / pigs - LU	0,1	0,6	0,1	4,2	0,7
linnud - LÜ / poultry - LU	0,2				0,1
Nisu saagikus - ts/ha / Yield of wheat - 100 kg/ha	21,8	28,4	33,3	39,1	35,3
Piimatoodang lehma kohta - kg / Milk yield per cow		7 600	4 000	4 000	5 975
+ Kogutoodang / Total output	11 892	27 742	98 727	359 890	77 884
taimekasvatustoodang / crop production	10 466	21 155	81 591	305 035	64 965
loomakasvatustoodang / livestock production	282	921	387	4 784	982
muu toodang / other production	1 144	5 666	16 749	50 070	11 937
- Vahetarbimine (eri- ja üldkulud) / Total intermediate consumption	9 042	23 219	83 046	315 893	66 605
erikulud / specific costs	3 252	10 775	42 718	170 092	34 296
üldkulud / farming overheads	5 790	12 445	40 328	145 800	32 309
+ Toetuste (v.a inv.) & maksude bilanss / Balance of direct subs. & taxes	3 616	11 967	32 704	143 389	29 117
= Brutoisandväärtus / Gross farm income	6 466	16 490	48 385	187 386	40 396
- Kulum / Depreciation	1 399	6 763	22 499	78 412	17 000
= Netolisandväärtus / Farm net value added	5 066	9 727	25 886	108 974	23 396
+ Inv. toetuste ja maksude bilanss / Balance of subs. & taxes on invest.	1 616	2 697	6 162	3 679	3 341
- Tööjõu-, rendi- ja intressikulud / Total external factors	1 261	1 761	10 118	64 937	10 829
tööjõukulud / wages paid	1 138	969	4 614	41 707	6 528
rendikulud / rent paid	70	588	2 679	13 459	2 390
intressikulud / interest paid	54	204	2 825	9 771	1 910
= Ettevõtjatulu / Family farm income	5 421	10 663	21 930	47 715	15 908
Varad kokku / Total assets	44 974	89 478	295 238	1 150 143	246 225
+ Põhivara / Total fixed assets	34 891	65 741	210 971	760 221	170 550
maa, püsikult. ja kvoodid / land, permanent crops & quotas	22 611	27 227	52 455	268 726	59 144
ehitised / buildings	6 694	12 551	35 861	160 843	33 148
masinad / machinery	5 581	25 864	122 211	328 618	77 886
põhikari / breeding livestock	5	99	444	2 034	372
+ Käibevara / Total current assets	10 083	23 738	84 267	389 922	75 674
noorkari / non-breeding livestock	122	824	386	6 816	1 125
tootmisvarud / stock of agricultural products	6 499	5 588	23 900	88 472	19 991
muu käibevara / other circulating capital	3 463	17 325	59 981	294 634	54 559
- Kohustused / Total liabilities	3 340	9 994	91 141	319 308	63 564
pikaajalised kohustused / long & medium-term loans	517	4 819	56 497	182 365	36 749
lühiajalised kohustused / short-term loans	2 824	5 175	34 644	136 943	26 815
= Omakapital / Net worth	41 634	79 484	204 097	830 835	182 661
Netolisandväärtus tööjõuühiku kohta - EUR / Farm net value added per AWU	7 060	11 868	19 363	32 114	19 386
Kogutoodangu suhe kogukuludesse / Output-input ratio	1,02	0,87	0,85	0,78	0,82
Toetuste (v.a inv.) osakaal kogutoodangus / Share of subsidies on total output	22,0%	30,2%	25,1%	28,8%	27,3%
Toetused (v.a investeeringutele) ha kohta - EUR / Subsidies per UAA	188,5	187,8	170,6	199,3	188,1
Taimekasvatustoodangu müük - EUR / Sale of crops & crop production	8 199	19 302	79 775	279 360	60 324
Loomakasvatustoodangu müük - EUR / Sale of livestock & livestock products	111	992	507	6 717	1 187
Taimek-toodang kasut. põllu-maa ha kohta - EUR / Total crop output per ha	864	490	558	641	604
Loomakasvatustoodang LÜ kohta - EUR / Total livestock output per LU	836	813	256	677	609
Taimekasvatuse erikulud ha kohta - EUR / Specific crop costs per ha	169	157	215	223	211
Loomakasvatuse erikulud LÜ kohta - EUR / Specific livestock costs per LU	622	671	641	1 041	841

Piimatootjate koondtulemused karja suuruse järgi, 2013
Aggregated results of dairy holdings by herd size, 2013

	Lüpsilehmade arv / Dairy cows					Kõik
	<21	21-<51	51-<101	101-<301	>=301	
Testetevõtted / Sample farms	47	30	23	34	32	166
Tööjõud - aastaühikutes / Total labour input - AWU	1,1	2,0	4,0	9,6	34,6	3,7
sellest tasustatud tööjõud / paid labour - AWU	0,1	0,9	2,7	9,3	34,5	2,7
Kasutatav põllumajandusmaa - ha / Utilized agricultural area (UAA) - ha	28,39	97,28	255,19	497,01	1758,45	172,67
teravili - ha / cereals - ha	2,44	9,92	44,47	141,75	541,69	43,32
söödakultuurid - ha / forage crops - ha	22,25	84,43	183,37	323,09	1054,93	114,51
muu põllumajandusmaa -ha / other UAA - ha	3,70	2,93	27,35	32,16	161,83	14,85
Kokku loomühikuid -LÜ / Total livestock units - LU	7,9	47,4	119,6	294,9	958,3	89,1
piimalehmad - LÜ / dairy cows - LU	4,7	30,8	71,4	177,0	595,8	54,8
muud veised - LÜ / other cattle - LU	2,7	16,1	48,0	117,8	360,4	33,8
lambad ja kitsed - LÜ / sheep and goats - LU	0,2	0,1				0,1
sead - LÜ / pigs - LU	0,2					0,1
linnud - LÜ / poultry - LU	0,1				2,1	0,2
Nisu saagikus - ts/ha / Yield of wheat - 100 kg/ha	23,8	18,8	35,0	32,1	33,7	32,9
Piimatoodang lehma kohta - kg / Milk yield per cow	5 209	6 429	7 251	7 549	8 525	7 817
+ Kogutoodang / Total output	13 964	90 498	272 081	701 171	2 770 948	228 733
taimekasvatustoodang / crop production	3 949	19 233	70 121	190 379	763 346	61 774
loomakasvatustoodang / livestock production	8 934	69 213	190 188	481 872	1 857 066	155 641
muu toodang / other production	1 081	2 052	11 772	28 920	150 536	11 318
- Vahetarbimine (eri- ja üldkulud) / Total intermediate consumption	11 279	68 725	202 008	548 049	2 044 094	172 269
erikulud / specific costs	6 220	42 143	139 968	381 075	1 402 780	116 954
üldkulud / farming overheads	5 060	26 582	62 039	166 974	641 314	55 316
+ Toetuste (v.a inv.) & maksude bilanss / Balance of direct subs. & taxes	5 455	21 812	56 170	101 432	348 005	34 986
= Brutoisandväärtus / Gross farm income	8 140	43 586	126 244	254 554	1 074 859	91 449
- Kulum / Depreciation	1 545	14 162	43 209	80 447	278 340	25 467
= Netolisandväärtus / Farm net value added	6 596	29 424	83 034	174 108	796 520	65 983
+ Inv. toetuste ja maksude bilanss / Balance of subs. & taxes on invest.	-17	3 726	35 813	19 685	54 102	6 664
- Tööjõu-, rendi- ja intressikulud / Total external factors	539	9 621	45 979	152 283	626 759	47 068
tööjõukulud / wages paid	409	7 727	36 571	117 628	530 814	38 714
rendikulud / rent paid	90	759	4 003	20 531	36 087	3 816
intressikulud / interest paid	40	1 135	5 405	14 125	59 858	4 538
= Ettevõtjatulu / Family farm income	6 040	23 529	72 868	41 509	223 863	25 579
Varad kokku / Total assets	46 305	220 738	580 510	1 263 061	5 194 763	449 226
+ Põhivara / Total fixed assets	37 262	172 099	469 428	897 336	3 978 426	341 269
maa, püsikult. ja kvoodid / land, permanent crops & quotas	21 658	25 384	33 619	108 646	447 785	50 626
ehitised / buildings	7 103	54 779	169 257	310 574	1 983 923	143 322
masinad / machinery	5 675	68 663	209 009	323 877	1 013 327	100 501
põhikari / breeding livestock	2 826	23 272	57 544	154 240	533 391	46 821
+ Käibevara / Total current assets	9 043	48 640	111 081	365 724	1 216 338	107 957
noorkari / non-breeding livestock	1 092	6 041	19 112	52 474	192 835	16 273
tootmisvarud / stock of agricultural products	2 577	12 305	40 304	106 869	362 658	31 994
muu käibevara / other circulating capital	5 373	30 294	51 665	206 381	660 844	59 690
- Kohustused / Total liabilities	1 485	46 807	204 651	605 303	2 520 395	190 454
pikaajalised kohustused / long & medium-term loans	816	28 812	131 157	356 565	1 652 283	121 019
lühiajalised kohustused / short-term loans	669	17 995	73 494	248 737	868 111	69 435
= Omakapital / Net worth	44 820	173 931	375 858	657 758	2 674 369	258 772
Netolisandväärtus tööjõuühiku kohta - EUR / Farm net value added per AWU	5 860	14 958	20 989	18 138	23 029	17 764
Kogutoodangu suhe kogukuludesse / Output-input ratio	1,05	0,98	0,93	0,90	0,94	0,93
Toetuste (v.a inv.) osakaal kogutoodangus / Share of subsidies on total output	28,2%	19,6%	17,3%	12,8%	11,4%	13,5%
Toetused (v.a investeeringutele) ha kohta - EUR / Subsidies per UAA	193,0	226,3	223,5	207,1	202,2	206,0
Taimekasvatustoodangu müük - EUR / Sale of crops & crop production	650	1 198	10 613	42 579	228 294	15 734
Loomakasvatustoodangu müük - EUR / Sale of livestock & livestock products	7 642	64 699	179 550	458 879	1 793 095	148 569
Taimek-toodang kasut. põllu-maa ha kohta - EUR / Total crop output per ha	158	203	299	390	441	370
Loomakasvatustoodang LÜ kohta - EUR / Total livestock output per LU	1137	1459	1590	1634	1938	1746
Taimekasvatuse erikulud ha kohta - EUR / Specific crop costs per ha	24	46	89	116	154	117
Loomakasvatuse erikulud LÜ kohta - EUR / Specific livestock costs per LU	700	793	979	1 096	1 181	1 086

Loomakasvatustootjate koondtulemused põllumajandusmaa pindala järgi, 2013
Aggregated results of grazing livestock holdings by UAA, 2013

	Grupid, ha / Groups, ha				Kõik
	<40	40-<100	100-<400	>=400	
Testettevõtted / Sample farms	38	43	38	7	126
Tööjõud - aastaühikutes / Total labour input - AWU	1,0	1,3	1,8	4,9	1,3
sellest tasustatud tööjõud / paid labour - AWU	0,0	0,1	0,6	4,6	0,2
Kasutatav põllumajandusmaa - ha / Utilized agricultural area (UAA) - ha	19,91	60,31	181,77	560,85	66,61
teravili - ha / cereals - ha	0,56	2,74	10,61	58,18	3,84
söödakultuurid - ha / forage crops - ha	17,85	53,88	158,64	470,18	58,39
muu põllumajandusmaa - ha / other UAA - ha	1,50	3,69	12,52	32,49	4,38
Kokku loomühikuid -LÜ / Total livestock units - LU	7,5	20,7	56,9	255,1	23,7
piimalehmad - LÜ / dairy cows - LU	0,4	0,8	5,1		1,2
muud veised - LÜ / other cattle - LU	3,3	12,1	41,8	182,7	15,2
lambad ja kitsed - LÜ / sheep and goats - LU	2,8	6,3	7,6	61,5	5,8
sead - LÜ / pigs - LU	0,2	0,1	0,2	1,8	0,2
linnud - LÜ / poultry - LU	0,2	0,1	0,1	8,7	0,3
Nisu saagikus - ts/ha / Yield of wheat - 100 kg/ha		25,5	24,3		24,7
Piimatoodang lehma kohta - kg / Milk yield per cow	4 669	5 081	5 795		5 425
+ Kogutoodang / Total output	7 481	20 246	69 235	199 065	24 141
taimekasvatustoodang / crop production	2 137	7 664	25 960	83 031	8 900
loomakasvatustoodang / livestock production	3 581	8 667	32 625	102 431	11 295
muu toodang / other production	1 763	3 915	10 650	13 603	3 945
- Vahetarbimine (eri- ja üldkulud) / Total intermediate consumption	6 750	18 813	64 490	192 528	22 502
erikulud / specific costs	3 335	9 121	33 890	95 353	11 350
üldkulud / farming overheads	3 415	9 692	30 600	97 175	11 152
+ Toetuste (v.a inv.) & maksude bilanss / Balance of direct subs. & taxes	4 334	12 270	38 799	149 045	14 657
= Brutolisandväärtus / Gross farm income	5 065	13 704	43 544	155 582	16 296
- Kulum / Depreciation	1 168	4 576	18 412	54 250	5 761
= Netolisandväärtus / Farm net value added	3 898	9 128	25 132	101 333	10 535
+ Inv. toetuste ja maksude bilanss / Balance of subs. & taxes on invest.	-34	1 000	11 187	26 127	2 402
- Tööjõu-, rendi- ja intressikulud / Total external factors	350	1 359	10 003	80 697	3 652
tööjõukulud / wages paid	186	767	6 737	49 511	2 288
rendikulud / rent paid	149	412	1 707	12 766	707
intressikulud / interest paid	15	181	1 558	18 420	657
= Ettevõtjatulu / Family farm income	3 513	8 768	26 316	46 762	9 285
Varad kokku / Total assets	43 925	94 345	243 104	1 035 650	108 198
+ Põhivara / Total fixed assets	38 441	76 832	188 936	740 885	86 154
maa, püsikult. ja kvoodid / land, permanent crops & quotas	22 940	26 170	47 133	206 208	31 076
ehitised / buildings	8 863	21 030	37 181	240 757	21 455
masinad / machinery	3 665	20 993	79 310	172 317	23 288
põhikari / breeding livestock	2 974	8 639	25 312	121 603	10 335
+ Käibevara / Total current assets	5 484	17 513	54 167	294 765	22 044
noorkari / non-breeding livestock	2 020	5 515	21 361	108 778	8 018
tootmisvarud / stock of agricultural products	1 402	4 571	15 154	43 628	5 209
muu käibevara / other circulating capital	2 062	7 427	17 652	142 359	8 817
- Kohustused / Total liabilities	1 146	8 799	58 498	518 410	22 103
pikaajalised kohustused / long & medium-term loans	784	5 351	33 310	352 763	13 925
lühiajalised kohustused / short-term loans	362	3 448	25 188	165 647	8 177
= Omakapital / Net worth	42 779	85 546	184 605	517 240	86 095
Netolisandväärtus tööjõühiku kohta - EUR / Farm net value added per AWU	3 818	6 808	13 679	20 740	8 000
Kogutoodangu suhe kogukuludesse / Output-input ratio	0,90	0,82	0,75	0,61	0,76
Toetuste (v.a inv.) osakaal kogutoodangus / Share of subsidies on total output	36,7%	38,2%	36,2%	43,0%	38,0%
Toetused (v.a investeeringutele) ha kohta - EUR / Subsidies per UAA	217,9	207,5	215,8	267,4	222,4
Taimekasvatustoodangu müük - EUR / Sale of crops & crop production	139	1 581	5 700	20 039	1 787
Loomakasvatustoodangu müük - EUR / Sale of livestock & livestock products	2 914	8 201	29 020	130 587	10 863
Taimek-toodang kasut. põllu-maa ha kohta - EUR / Total crop output per ha	115	135	153	154	142
Loomakasvatustoodang LÜ kohta - EUR / Total livestock output per LU	479	418	573	402	477
Taimekasvatuse erikulud ha kohta - EUR / Specific crop costs per ha	15	10	34	29	23
Loomakasvatuse erikulud LÜ kohta - EUR / Specific livestock costs per LU	407	411	485	310	413

Segatootjate koondtulemused põllumajandusmaa pindala järgi, 2013
Aggregated results of mixed holdings by UAA, 2013

	Grupid, ha / Groups, ha				Kõik
	<40	40-<100	100-<400	>=400	
Testettevõtted / Sample farms	40	15	27	18	100
Tööjõud - aastaühikutes / Total labour input - AWU	0,9	1,4	2,1	24,3	1,9
sellest tasustatud tööjõud / paid labour - AWU	0,0	0,3	0,9	24,1	1,1
Kasutatav põllumajandusmaa - ha / Utilized agricultural area (UAA) - ha	14,65	57,84	193,83	1325,48	83,13
teravili - ha / cereals - ha	3,17	17,00	88,90	637,96	35,10
söödakultuurid - ha / forage crops - ha	7,78	27,22	71,10	443,45	31,64
muu põllumajandusmaa -ha / other UAA - ha	3,70	13,62	33,84	244,07	16,40
Kokku loomühikuid -LÜ / Total livestock units - LU	2,1	10,0	45,2	668,1	31,3
piimalehmad - LÜ / dairy cows - LU	0,2	0,3	12,7	243,9	10,1
muud veised - LÜ / other cattle - LU	0,5	5,7	24,6	152,9	8,7
lambad ja kitsed - LÜ / sheep and goats - LU	0,8	2,2	1,7		1,0
sead - LÜ / pigs - LU	0,2	1,7	6,0	160,0	6,8
linnud - LÜ / poultry - LU	0,4			111,0	4,4
Nisu saagikus - ts/ha / Yield of wheat - 100 kg/ha	21,1	17,8	29,1	37,6	34,2
Piimatoodang lehma kohta - kg / Milk yield per cow	4 629	5 590	7 174	8 743	8 547
+ Kogutoodang / Total output	9 417	21 414	112 615	1 806 018	85 629
taimekasvatustoodang / crop production	3 259	11 325	65 240	695 297	34 728
loomakasvatustoodang / livestock production	4 588	6 551	42 986	1 058 529	46 923
muu toodang / other production	1 570	3 538	4 389	52 193	3 978
- Vahetarbimine (eri- ja üldkulud) / Total intermediate consumption	6 719	18 735	87 871	1 388 345	65 909
erikulud / specific costs	3 114	9 649	53 447	946 777	42 913
üldkulud / farming overheads	3 605	9 086	34 424	441 568	22 996
+ Toetuste (v.a inv.) & maksude bilanss / Balance of direct subs. & taxes	3 180	13 045	40 422	249 717	16 591
= Brutilisandväärtus / Gross farm income	5 878	15 724	65 166	667 390	36 311
- Kulum / Depreciation	1 218	6 124	23 011	200 995	10 996
= Netolisandväärtus / Farm net value added	4 660	9 600	42 155	466 395	25 315
+ Inv. toetuste ja maksude bilanss / Balance of subs. & taxes on invest.	127	634	16 554	10 728	1 750
- Tööju-, rendi- ja intressikulud / Total external factors	380	3 238	11 770	432 286	17 762
tööjõukulud / wages paid	311	2 376	7 771	357 923	14 516
rendikulud / rent paid	53	627	1 979	42 939	1 882
intressikulud / interest paid	15	235	2 020	31 425	1 363
= Ettevõtjatulu / Family farm income	4 407	6 996	46 939	44 836	9 304
Varad kokku / Total assets	45 793	85 926	302 433	3 788 485	209 938
+ Põhivara / Total fixed assets	38 391	69 686	223 568	2 722 013	156 580
maa, püsikult. ja kvoodid / land, permanent crops & quotas	25 730	27 722	34 058	280 140	36 132
ehitised / buildings	7 825	23 256	47 029	747 439	40 686
masinad / machinery	4 284	14 862	124 299	1 468 338	69 024
põhikari / breeding livestock	553	3 846	18 182	226 096	10 739
+ Käibevara / Total current assets	7 402	16 240	78 865	1 066 472	53 357
noorkari / non-breeding livestock	2 597	4 304	12 339	165 147	9 622
tootmisvarud / stock of agricultural products	2 021	5 249	27 123	355 563	17 494
muu käibevara / other circulating capital	2 784	6 688	39 403	545 762	26 241
- Kohustused / Total liabilities	1 423	16 235	64 848	1 613 375	68 431
pikaajalised kohustused / long & medium-term loans	1 150	14 090	35 958	493 490	24 068
lühiajalised kohustused / short-term loans	273	2 144	28 890	1 119 886	44 362
= Omakapital / Net worth	44 370	69 692	237 585	2 175 109	141 507
Netolisandväärtus tööjõühiku kohta - EUR / Farm net value added per AWU	5 420	6 742	20 192	19 172	13 230
Kogutoodangu suhe kogukuludesse / Output-input ratio	1,13	0,76	0,92	0,89	0,90
Toetuste (v.a inv.) osakaal kogutoodangus / Share of subsidies on total output	24,0%	38,4%	26,6%	12,3%	16,3%
Toetused (v.a investeeringutele) ha kohta - EUR / Subsidies per UAA	202,9	231,1	210,4	191,7	200,7
Taimekasvatustoodangu müük - EUR / Sale of crops & crop production	2 211	6 387	37 159	331 730	17 629
Loomakasvatustoodangu müük - EUR / Sale of livestock & livestock products	4 028	5 448	41 714	1 046 915	45 812
Taimek-toodang kasut. põllu-maa ha kohta - EUR / Total crop output per ha	273	234	358	536	447
Loomakasvatustoodang LÜ kohta - EUR / Total livestock output per LU	2175	657	951	1584	1501
Taimekasvatuse erikulud ha kohta - EUR / Specific crop costs per ha	50	57	113	218	161
Loomakasvatuse erikulud LÜ kohta - EUR / Specific livestock costs per LU	1 121	635	695	984	943

Standardtulemused tootmistüübi järgi, 2013
Standard results by type of farming, 2013

	Tootmistüüp / Type of farming							Kõik ⁸
	A ¹	B ²	D ³	E ⁴	F ⁵	G ⁶	H ⁷	
Üldkogum ja testettevõtete valim								
SYS 02 Esindatud põllumajandustootjad	2 583	354	40	1 468	1 894	103	1 632	8 074
SYS 03 Testettevõtted	192	38	10	166	126	28	100	660
Töõjõud, struktuur ja saagikus								
SE 010 Töõjõud kokku - aastaühikutes	1,21	1,74	0,99	3,71	1,32	5,12	1,91	1,90
SE 015 - tasustamata töõjõud aastaühikutes	0,69	0,86	0,76	0,97	1,08	0,62	0,86	0,87
SE 020 - tasustatud töõjõud aastaühikutes	0,52	0,87	0,23	2,74	0,23	4,49	1,05	1,03
SE 030 Renditud põllumajandusmaa - ha	91,51	6,69	20,37	105,41	40,12	50,07	50,19	69,03
SE 025 Kasutatav põllumajandusmaa kokku - ha	155,83	15,53	33,48	172,67	66,61	79,92	83,13	115,54
SE 035 - teravili - ha	74,83	0,30		43,32	3,84	51,45	35,10	40,48
SE 041 - teised põllukultuurid - ha	29,31	0,34	0,01	8,99	0,42	17,25	10,23	13,41
SE 046 - köögivilid ja lilled - ha	0,10	1,87	0,04	0,00	0,03	0,00	0,09	0,14
SE 054 - püskikultuurid - ha	0,02	1,56	20,21	0,02	0,05	0,04	0,68	0,33
SE 071 - söödakultuurid - ha	3,35	0,47	0,81	114,51	58,39	3,53	31,64	42,05
SE 074 - tootmisest välja jäetud põllumajandusmaa - ha	48,19	10,97	12,41	5,77	3,88	7,65	5,40	19,11
SE 072 - kesad - ha	18,90	2,36	0,37	0,59	0,63	0,91	1,10	6,64
SE 710 - toetusõiguslik kasutamata püsirohuma - ha	29,30	8,61	12,04	5,18	3,25	6,74	4,30	12,47
SE 711 - muu põllumajandusmaa - ha	0,02	0,02		0,07				0,02
SE 075 Metsamaa - ha	16,36	6,33	5,99	13,03	18,25	4,95	12,17	14,71
SE 080 Kokku loomühikuid (LÜ)	1,61	0,16		89,12	23,70	599,81	31,26	36,25
SE 085 - piimalehmad - LÜ	0,03			54,80	1,20		10,14	12,30
SE 090 - muud veised - LÜ	0,70			33,84	15,16		8,75	11,70
SE 095 - lambad ja kitsed - LÜ	0,04	0,11		0,14	5,81	0,13	1,03	1,62
SE 100 - sead - LÜ	0,71			0,11	0,19	512,45	6,81	8,20
SE 105 - linnud - LÜ	0,06	0,05		0,15	0,32	87,24	4,42	2,13
SE 110 Nisu saagikus - ts/ha	35,3	17,5		32,9	24,7	43,1	34,2	34,7
SE 120 Karjatamise tihedus LÜ/ha (söödakultuurid)	0,03	0,04		0,77	0,38	0,03	0,61	0,53
SE 125 Piimatoodang lehma kohta - kg	5 975			7 817	5 425		8 547	7 882
Toodang (EUR)								
SE 131 Kogutoodang	77 884	37 853	18 859	228 733	24 141	584 775	85 629	98 688
SE 132 Kogutoodangu suhe kogukuludesse	0,82	1,19	0,83	0,93	0,76	0,99	0,90	0,89
SE 135 Taimekasvatustoodang	64 965	30 010	15 633	61 774	8 900	48 348	34 728	43 132
SE 140 - teravili	40 626	77		22 163	1 157	35 791	18 393	21 476
SE 145 - valgukultuurid	1 950			87	56	2 666	281	744
SE 150 - kartul	3 422	1 109	39	559	579	252	511	1 488
SE 160 - õlikultuurid	15 973			6 517	59	9 055	7 372	7 914
SE 165 - tehnilised kultuurid	582				5		1	187
SE 170 - köögivilid ja lilled	262	15 964	69	7	214	19	571	951
SE 175 - puuvili	19	427	15 098	30	43	139	495	217
SE 195 - söödakultuurid	478	29	227	31 299	6 706	354	6 449	8 727
SE 200 - muu taimekasvatustoodang	1 654	12 405	201	1 111	81	73	654	1 428
SE 136 Taimek. toodang kasut. põllumajandusmaa kohta - EUR/ha	604	6 578	742	370	142	669	447	447
SE 206 Loomakasvatustoodang	982	168		155 641	11 295	479 749	46 923	46 874
SE 216 - lehmapiim ja -piimatooted	46			140 842	2 071		28 930	31 956
SE 220 - veiseliha	151			14 132	5 003		4 056	4 611
SE 225 - sealih	629			68	102	429 565	4 823	6 692
SE 230 - lamba- ja kitseliha	10	98		60	2 413	10	437	673
SE 235 - linnuliha	1	-2		-11	188	5 284	-250	59
SE 240 - munad	48	62		208	272	30 885	6 354	1 798
SE 245 - lamba- ja kitsepiim	3				38	21	64	23
SE 251 - muu loomakasvatustoodang	95	11		342	1 209	13 984	2 509	1 062
SE 207 Loomakasvatustoodang LÜ kohta	609	1 060		1 746	477	800	1 501	1 293
SE 211 Loomade väärtuse muutus	-280	-69		3 088	1 129	-9 490	-288	555
SE 256 Muud sissetulekud	11 937	7 675	3 226	11 318	3 945	56 677	3 978	8 682
SE 260 Loonustas ja omatarve	116	28		322	391	395	356	266
SE 265 Ettevõttesisene kasutamine	3 268	574	6	50 748	7 237	23 976	19 215	16 185
Kulud (EUR)								
SE 270 Kulud kokku	94 433	31 853	22 829	244 804	31 915	587 968	94 666	110 352
SE 275 Vahetarbimine (eri- ja üldkulud)	66 605	19 246	14 953	172 269	22 502	474 944	65 909	78 207
SE 281 Erikulud	34 296	6 726	4 876	116 954	11 350	370 759	42 913	48 621
SE 285 - seemned ja istikud	7 413	2 340	7	4 546	514	4 185	2 696	4 019
SE 290 - neist omakasvatatud	2 450	500	6	1 207	138	1 568	1 243	1 329
SE 295 - väetised	18 515	1 172	1 199	9 725	299	12 801	7 640	9 526
SE 300 - taimekaitsevahendid	5 498	426	184	2 398	59	3 296	1 902	2 655
SE 305 - muud taimekasvatuse erikulud	1 456	2 684	3 486	3 515	678	708	1 167	1 644
SE 310 - söödad koresööda sööjatele	553	43		86 332	8 655	92	19 064	21 760
SE 315 - sellest omatoodetud	499	32		49 446	6 900	79	12 275	13 252
SE 320 - söödad sigadele ja lindudele	684	57		164	274	323 334	8 382	6 134
SE 325 - sellest omatoodetud	319	43		96	199	22 330	5 697	1 605
SE 330 - muud loomakasvatuse erikulud	118	2		10 245	863	26 257	2 039	2 850
SE 331 - metsanduse erikulud	59	2		29	8	88	22	32

Standardtulemused tootmistüübi järgi, 2013
Standard results by type of farming, 2013

	Tootmistüüp / Type of farming							Kõik ⁸
	A ¹	B ²	D ³	E ⁴	F ⁵	G ⁶	H ⁷	
SE 284 Taimekasvatuse erikulud ha kohta	211	426	146	117	23	263	161	154
SE 309 Loomakasvatuse erikulud LÜ kohta	841	640		1 086	413	583	943	848
SE 336 Põllumajanduse üldkulud	32 309	12 520	10 077	55 316	11 152	104 184	22 996	29 586
SE 340 - masinate ja ehitiste korrashoid	8 696	2 121	1 519	13 369	3 036	12 640	4 989	7 195
SE 345 - energia (mootorikütus, elekter, kütetained)	12 873	2 879	1 935	21 150	4 207	36 592	11 162	11 810
SE 350 - lepingulised tööd	5 426	1 438	5 484	9 833	1 743	13 831	3 410	4 888
SE 356 - muud põllumajanduse üldkulud	5 314	6 083	1 139	10 964	2 166	41 122	3 435	5 693
SE 360 Kulum	17 000	4 234	4 613	25 467	5 761	45 105	10 996	14 427
SE 365 Tööjõu-, rendi- ja intressikulud	10 829	8 374	3 263	47 068	3 652	67 919	17 762	17 719
SE 370 - tööjõukulud	6 528	6 595	2 002	38 714	2 288	58 422	14 516	13 643
SE 375 - rendikulud	2 390	694	921	3 816	707	2 714	1 882	2 074
SE 380 - intressikulud	1 910	1 085	339	4 538	657	6 782	1 363	2 002
Toetuste ja maksude bilanss (EUR)								
SE 600 Toetuste (v.a investeeringutele) ja maksude bilanss	29 117	2 079	7 125	34 986	14 657	15 064	16 591	22 786
SE 605 Toetused v.a investeeringutele	29 319	1 934	7 189	35 568	14 816	15 606	16 683	23 014
SE 395 Käibemaksu bilanss v.a investeeringutelt	198	241	67	77	52	55	216	145
SE 390 Maksud	401	96	131	660	211	597	308	372
SE 405 Investeeringutoetuste ja investeeringute käibemaksu bilanss	3 341	2 204	1 977	6 664	2 402	21 552	1 750	3 579
SE 406 Investeeringutoetused	3 411	2 303	1 977	6 675	2 500	21 567	1 927	3 667
SE 408 Käibemaks investeeringutelt	70	99		11	99	15	177	88
Põllumajandustulu (EUR)								
SE 131 Kogutoodang	77 884	37 853	18 859	228 733	24 141	584 775	85 629	98 688
SE 275 Vahetarbimine (eri- ja üldkulud)	66 605	19 246	14 953	172 269	22 502	474 944	65 909	78 207
SE 600 Toetuste (v.a investeeringutele) ja maksude bilanss	29 117	2 079	7 125	34 986	14 657	15 064	16 591	22 786
SE 410 Brutohisandväärtus	40 396	20 687	11 031	91 449	16 296	124 895	36 311	43 268
SE 360 Kulum	17 000	4 234	4 613	25 467	5 761	45 105	10 996	14 427
SE 415 Netolisandväärtus	23 396	16 453	6 418	65 983	10 535	79 790	25 315	28 841
SE 365 Tööjõu-, rendi- ja intressikulud	10 829	8 374	3 263	47 068	3 652	67 919	17 762	17 719
SE 405 Investeeringutoetuste ja investeeringute käibemaksu bilanss	3 341	2 204	1 977	6 664	2 402	21 552	1 750	3 579
SE 420 Ettevõtjatulu	15 908	10 283	5 132	25 579	9 285	33 423	9 304	14 701
Tulu tööjõuühiku kohta (EUR)								
SE 425 Netolisandväärtus tööjõu aastaühiku kohta	19 386	9 459	6 479	17 764	8 000	15 597	13 230	15 151
SE 430 Ettevõtjatulu tasustamata tööjõu aastaühiku kohta	23 098	11 893	6 762	26 282	8 571	53 591	10 815	16 803
Bilanss (EUR)								
SE 436 Varad kokku	246 225	91 286	79 091	449 226	108 198	817 653	209 938	243 089
SE 441 Põhivara	170 550	61 221	52 830	341 269	86 154	536 525	156 580	178 261
SE 446 - maa, püskikultuurid ja kvoodid	59 144	23 778	36 005	50 626	31 076	26 985	36 132	44 284
SE 450 - ehitised	33 148	24 298	8 974	143 322	21 455	319 027	40 686	55 099
SE 455 - masinad	77 886	13 105	7 851	100 501	23 288	141 336	69 024	65 021
SE 460 - põhikari	372	40		46 821	10 335	49 177	10 739	13 856
SE 465 Käibevara	75 674	30 065	26 261	107 957	22 044	281 128	53 357	64 829
SE 470 - noorkari	1 125	12		16 273	8 018	109 339	9 622	8 540
SE 475 - tootmisvarud	19 991	20 031	2 265	31 994	5 209	29 802	17 494	18 240
SE 480 - muu käibevara	54 559	10 022	23 996	59 690	8 817	141 988	26 241	38 049
SE 485 Kohustused	63 564	19 945	26 210	190 454	22 103	369 967	68 431	79 704
SE 490 - pikaajalised kohustused	36 749	5 257	6 922	121 019	13 925	143 392	24 068	43 986
SE 495 - lühiajalised kohustused	26 815	14 688	19 288	69 435	8 177	226 574	44 362	35 718
SE 501 Omakapital	182 661	71 341	52 881	258 772	86 095	447 686	141 507	163 385
SE 506 Omakapitali muutus	16 852	-1 478	10 158	14 593	-1 350	-3 743	6 085	8 896
Finantsnäitajad (EUR)								
SE 510 Keskmise varade maksumus (v.a maa ja mets)	179 972	70 500	57 464	381 076	75 142	757 882	158 330	189 537
SE 516 Brutoinvesteering	32 642	7 513	14 924	64 891	11 087	100 328	41 805	34 975
SE 521 Nettoinvesteering	15 643	3 279	10 311	39 425	5 327	55 223	30 809	20 549
SE 526 Rahavoog 1	31 648	13 635	8 593	46 692	12 906	78 289	20 576	27 440
SE 530 Rahavoog 2	7 208	6 757	-700	12 019	5 307	47 860	5 998	7 852
SE 532 Rahavoog koguvara kohta	0,03	0,07	-0,01	0,03	0,05	0,06	0,03	0,03
Lisanäitajad								
SE 011 Töötatud tunnid kokku	2 665	3 836	2 178	8 211	2 921	11 264	4 227	4 208
SE 016 Tasustamata tööjõu töötatud tunnid kokku	1 522	1 912	1 669	2 173	2 407	1 384	1 909	1 942
SE 021 Tasustatud tööjõu töötatud tunnid kokku	1 143	1 925	508	6 038	514	9 880	2 318	2 266
SE 700 Tööjõukulu tasustatud tööjõule aastas - EUR	12 600	7 539	8 648	14 123	9 796	13 006	13 783	13 263
SE 701 Tööjõukulu tasustatud tööjõule tunnis - EUR	5,71	3,43	3,94	6,41	4,45	5,91	6,26	6,02
SE 702 Tasustatud tööjõu töötunnid aastas	2 207	2 200	2 196	2 203	2 201	2 199	2 201	2 202
SE 703 Arvestuslik netokasum - EUR	6 748	-1 226	-4 918	12 495	-5 205	25 091	-2 191	3 009
SE 707 Taimekasvatustoodangu müük - EUR	60 324	28 509	14 476	15 734	1 787	15 523	17 629	27 662
SE 708 Loomakasvatustoodangu müük - EUR	1 187	213		148 569	10 863	561 413	45 812	46 372

¹ A - Taimekasvatuse / Field crops⁴ E - Piimatootmine / Dairying⁷ H - Segatootmine / Mixed² B - Aiandus / Horticulture⁵ F - Loomakasvatuse / Grazing livestock⁸ Kõik / All³ D - Püskikultuurid / Permanent crops⁶ G - Sea- ja linnukasvatuse / Granivores

Standardtulemused majandusliku suuruse järgi, 2013
Standard results by economic size, 2013

	Majandusliku suuruse grupp, tuhat eurot ¹					Kõik
	4-<8	8-<25	25-<100	100-<500	>=500	
Üldkogum ja testettevõtete valim						
SYS 02 Esindatud põllumajandustootjad	2 657	2 862	1 643	681	230	8 074
SYS 03 Testettevõtted	62	147	194	168	89	660
Töõjõud, struktuur ja saagikus						
SE 010 Töõjõud kokku - aastaühikutes	0,81	1,05	1,50	3,62	22,86	1,90
SE 015 - tasustamata töõjõud aastaühikutes	0,76	0,97	1,08	0,71	0,07	0,87
SE 020 - tasustatud töõjõud aastaühikutes	0,06	0,08	0,42	2,91	22,79	1,03
SE 030 Renditud põllumajandusmaa - ha	13,40	17,73	70,20	258,04	780,68	69,03
SE 025 Kasutatav põllumajandusmaa kokku - ha	36,85	38,50	117,30	377,27	1194,00	115,54
SE 035 - teravili - ha	3,62	9,46	41,26	167,06	471,11	40,48
SE 041 - teised põllukultuurid - ha	0,67	1,89	13,23	66,13	148,89	13,41
SE 046 - kõõgivili ja lilled - ha	0,01	0,12	0,26	0,41	0,13	0,14
SE 054 - püsilikultuurid - ha	0,06	0,25	0,35	1,77	0,00	0,33
SE 071 - söödakultuurid - ha	7,88	18,60	43,40	100,67	544,70	42,05
SE 074 - tootmisest välja jäetud põllumajandusmaa - ha	24,60	8,17	18,79	41,09	28,89	19,11
SE 072 - kesad - ha	11,83	1,22	5,75	12,64	2,65	6,64
SE 710 - toetusõiguslik kasutamata püsirohumaa - ha	12,77	6,95	13,04	28,44	26,24	12,47
SE 711 - muu põllumajandusmaa - ha				0,14	0,28	0,02
SE 075 Metsamaa - ha	10,00	12,37	18,56	31,98	19,75	14,71
SE 080 Kokku loomühikuid (LÜ)	2,19	6,39	19,10	73,70	811,99	36,25
SE 085 - piimalehmad - LÜ	0,34	0,69	5,00	25,97	306,30	12,30
SE 090 - muud veised - LÜ	0,74	2,98	10,50	33,88	189,45	11,70
SE 095 - lambad ja kitsed - LÜ	0,75	1,80	2,16	3,49		1,62
SE 100 - sead - LÜ	0,12	0,49	0,50	9,65	248,01	8,20
SE 105 - linnud - LÜ	0,20	0,18	0,05	0,49	68,23	2,13
SE 110 Nisu saagikus - ts/ha	14,4	22,9	31,4	36,9	37,4	34,7
SE 120 Karjatamise tihedus LÜ/ha (söödakultuurid)	0,09	0,28	0,36	0,56	0,91	0,53
SE 125 Piimatoodang lehma kohta - kg	4 128	4 659	6 001	7 223	8 405	7 882
Toodang (EUR)						
SE 131 Kogutoodang	7 607	15 469	60 613	294 238	1 876 648	98 688
SE 132 Kogutoodangu suhe kogukuludesse	0,65	0,88	0,88	0,89	0,92	0,89
SE 135 Taimekasvatustoodang	4 320	8 226	38 329	176 810	563 456	43 132
SE 140 - teravili	1 296	2 994	19 964	99 082	265 135	21 476
SE 145 - valgukultuurid		90	1 078	5 031	2 376	744
SE 150 - kartul	1 509	1 096	750	4 000	3 940	1 488
SE 160 - õlikultuurid	164	443	6 245	39 160	109 630	7 914
SE 165 - tehnilised kultuurid	448		26	409		187
SE 170 - kõõgivili ja lilled	35	964	2 207	1 761	11	951
SE 175 - puuvili	96	221	144	919		217
SE 195 - söödakultuurid	566	1 761	5 698	21 253	173 992	8 727
SE 200 - muu taimekasvatustoodang	204	657	2 216	5 197	8 372	1 428
SE 136 Taimek. toodang kasut. põllumajandusmaa kohta - EUR/ha	353	271	389	526	484	447
SE 206 Loomakasvatustoodang	2 245	4 086	14 488	85 265	1 210 862	46 874
SE 216 - lehmapiim ja -piimatooted	461	931	9 344	60 624	857 295	31 956
SE 220 - veiseliha	228	787	3 738	12 613	85 255	4 611
SE 225 - sealih	88	510	341	7 155	203 633	6 692
SE 230 - lamba- ja kitseliha	271	1 052	635	967		673
SE 235 - linnuliha	1	41	-3	503	90	59
SE 240 - munad	218	151	66	285	57 328	1 798
SE 245 - lamba- ja kitseliha	19	41	13			23
SE 251 - muu loomakasvatustoodang	959	575	356	3 118	7 261	1 062
SE 207 Loomakasvatustoodang LÜ kohta	1 027	640	759	1 157	1 491	1 293
SE 211 Loomade väärtuse muutus	-144	-155	446	2 715	11 815	555
SE 256 Muud sissetulekud	1 042	3 157	7 796	32 163	102 330	8 682
SE 260 Loonustas ja omatarve	163	374	276	279	6	266
SE 265 Ettevõttesisene kasutamine	1 290	2 929	8 561	35 009	351 447	16 185
Kulud (EUR)						
SE 270 Kulud kokku	11 647	17 508	68 729	329 782	2 050 532	110 352
SE 275 Vahetarbimine (eri- ja üldkulud)	8 369	13 095	49 737	230 938	1 444 232	78 207
SE 281 Erikulud	2 867	5 914	26 192	137 107	1 005 376	48 621
SE 285 - seemned ja istikud	1 038	960	3 670	16 723	41 334	4 019
SE 290 - neist omakasvatatud	254	446	1 197	5 237	14 076	1 329
SE 295 - väetised	222	837	8 193	46 140	126 044	9 526
SE 300 - taimekaitsevahendid	56	253	2 415	13 339	32 583	2 655
SE 305 - muud taimekasvatuse erikulud	150	412	1 476	5 580	23 735	1 644
SE 310 - söödad koresööda sööjatele	871	2 511	9 111	44 485	524 942	21 760
SE 315 - sellest omatoodetud	728	2 095	7 165	28 621	294 320	13 252
SE 320 - söödad sigadele ja lindudele	425	561	256	5 203	185 946	6 134
SE 325 - sellest omatoodetud	308	389	198	1 151	43 051	1 605
SE 330 - muud loomakasvatuse erikulud	96	354	1 022	5 520	70 790	2 850
SE 331 - metsanduse erikulud	9	26	48	116	1	32

Standardtulemused majandusliku suuruse järgi, 2013
Standard results by economic size, 2013

	Majandusliku suuruse grupp, tuhat eurot ¹					Kõik
	4-<8	8-<25	25-<100	100-<500	>=500	
SE 284 Taimekasvatuse erikulud ha kohta	40	64	134	217	187	154
SE 309 Loomakasvatuse erikulud LÜ kohta	637	536	544	749	963	848
SE 336 Põllumajanduse üldkulud	5 503	7 181	23 546	93 831	438 856	29 586
SE 340 - masinate ja ehitiste korrashoid	2 031	1 916	6 695	21 860	92 563	7 195
SE 345 - energia (mootorikütus, elekter, kütteained)	2 253	3 034	9 445	36 073	176 194	11 810
SE 350 - lepingulised tööd	562	1 100	3 418	16 803	77 104	4 888
SE 356 - muud põllumajanduse üldkulud	657	1 131	3 987	19 095	92 995	5 693
SE 360 Kulum	2 548	3 241	12 975	49 123	198 170	14 427
SE 365 Tööjõu-, rendi- ja intressikulud	730	1 171	6 017	49 721	408 130	17 719
SE 370 - tööjõukulud	348	820	3 434	34 375	337 845	13 643
SE 375 - rendikulud	282	280	1 309	7 288	35 091	2 074
SE 380 - intressikulud	101	72	1 274	8 057	35 193	2 002
Toetuste ja maksude bilanss (EUR)						
SE 600 Toetuste (v.a investeeringutele) ja maksude bilanss	9 135	7 575	22 249	71 591	228 741	22 786
SE 605 Toetused v.a investeeringutele	9 162	7 518	22 487	72 328	233 240	23 014
SE 395 Käibemaksu bilanss v.a investeeringutelt	173	215	56	2		145
SE 390 Maksud	200	158	293	738	4 499	372
SE 405 Investeeringutoetuste ja investeeringute käibemaksu bilanss	609	326	5 878	14 330	30 051	3 579
SE 406 Investeeringutoetused	628	506	5 967	14 330	30 051	3 667
SE 408 Käibemaks investeeringutelt	19	180	89			88
Põllumajandustulu (EUR)						
SE 131 Kogutoodang	7 607	15 469	60 613	294 238	1 876 648	98 688
SE 275 Vahetarbimine (eri- ja üldkulud)	8 369	13 095	49 737	230 938	1 444 232	78 207
SE 600 Toetuste (v.a investeeringutele) ja maksude bilanss	9 135	7 575	22 249	71 591	228 741	22 786
SE 410 Bruttoisandväärtus	8 373	9 949	33 124	134 891	661 157	43 268
SE 360 Kulum	2 548	3 241	12 975	49 123	198 170	14 427
SE 415 Netolisandväärtus	5 825	6 708	20 149	85 768	462 987	28 841
SE 365 Tööjõu-, rendi- ja intressikulud	730	1 171	6 017	49 721	408 130	17 719
SE 405 Investeeringutoetuste ja investeeringute käibemaksu bilanss	609	326	5 878	14 330	30 051	3 579
SE 420 Ettevõtjatulu	5 704	5 863	20 011	50 377	84 908	14 701
Tulu tööjõuühiku kohta (EUR)						
SE 425 Netolisandväärtus tööjõu aastaühiku kohta	7 169	6 361	13 455	23 696	20 253	15 151
SE 430 Ettevõtjatulu tasustamata tööjõu aastaühiku kohta	7 538	6 037	18 543	70 963	1 140 449	16 803
Bilanss (EUR)						
SE 436 Varad kokku	64 712	64 711	183 210	723 577	3 523 184	243 089
SE 441 Põhivara	49 726	51 970	138 007	508 134	2 541 658	178 261
SE 446 - maa, püskikultuurid ja kvoodid	30 980	24 191	37 159	117 093	282 878	44 284
SE 450 - ehitised	8 808	14 328	27 828	131 753	1 063 549	55 099
SE 455 - masinad	9 136	11 104	64 858	227 302	900 795	65 021
SE 460 - põhikari	803	2 348	8 161	31 986	294 435	13 856
SE 465 Käibevara	14 985	12 741	45 203	215 443	981 526	64 829
SE 470 - noorkari	905	2 052	6 016	18 041	167 116	8 540
SE 475 - tootmisvarud	2 925	4 094	13 152	61 549	278 886	18 240
SE 480 - muu käibevara	11 156	6 595	26 035	135 853	535 525	38 049
SE 485 Kohustused	5 871	3 751	45 357	262 449	1 579 655	79 704
SE 490 - pikaajalised kohustused	2 953	1 849	27 747	155 237	827 677	43 986
SE 495 - lühiajalised kohustused	2 918	1 903	17 610	107 212	751 977	35 718
SE 501 Omakapital	58 840	60 960	137 853	461 128	1 943 529	163 385
SE 506 Omakapitali muutus	13 056	-4 423	-1 331	35 506	120 613	8 896
Finantsnäitajad (EUR)						
SE 510 Keskmise varade maksumus (v.a maa ja mets)	31 850	40 915	142 038	579 884	3 039 525	189 537
SE 516 Bruttoinvesteering	1 274	3 417	30 084	114 630	615 162	34 975
SE 521 Nettoinvesteering	-1 274	176	17 109	65 507	416 992	20 549
SE 526 Rahavoog 1	7 658	8 405	32 308	92 859	263 928	27 440
SE 530 Rahavoog 2	2 426	5 136	14 635	22 415	12 722	7 852
SE 532 Rahavoog koguvara kohta	0,04	0,08	0,08	0,03		0,03
Lisanäitajad						
SE 011 Töötatud tunnid kokku	1 793	2 334	3 332	8 012	50 340	4 208
SE 016 Tasustamata tööjõu töötatud tunnid kokku	1 670	2 150	2 412	1 596	172	1 942
SE 021 Tasustatud tööjõu töötatud tunnid kokku	123	184	921	6 416	50 167	2 266
SE 700 Tööjõukulu tasustatud tööjõule aastas - EUR	6 230	9 822	8 209	11 814	14 827	13 263
SE 701 Tööjõukulu tasustatud tööjõule tunnis - EUR	2,83	4,46	3,73	5,36	6,73	6,02
SE 702 Tasustatud tööjõu töötunnid aastas	2 201	2 202	2 201	2 205	2 202	2 202
SE 703 Arvestuslik netokasum - EUR	-4 352	-7 080	5 492	40 769	83 870	3 009
SE 707 Taimekasvatustoodangu müük - EUR	2 860	5 400	30 745	141 658	231 187	27 662
SE 708 Loomakasvatustoodangu müük - EUR	1 877	3 548	13 514	83 740	1 215 647	46 372

¹ Majandusliku suuruse grupp, tuhat eurot / *Economic size group, thousand euros*

Taimekasvatuse tootmistüübi standardtulemused majandusliku suuruse järgi, 2013
Standard results of field crops type of farming by economic size, 2013

	Majandusliku suuruse grupp, tuhat eurot ¹				Kõik
	4-<8	8-<25	25-<100	>=100	
Üldkogum ja testettevõtete valim					
SYS 02 Esindatud põllumajandustootjad	754	837	680	312	2 583
SYS 03 Testettevõtted	8	34	75	75	192
Tööjõud, struktuur ja saagikus					
SE 010 Tööjõud kokku - aastaühikutes	0,69	0,79	1,22	3,56	1,21
SE 015 - tasustamata tööjõud aastaühikutes	0,56	0,71	0,86	0,55	0,69
SE 020 - tasustatud tööjõud aastaühikutes	0,13	0,08	0,35	3,01	0,52
SE 030 Renditud põllumajandusmaa - ha	32,29	23,81	94,05	410,71	91,51
SE 025 Kasutatav põllumajandusmaa kokku - ha	91,77	47,73	155,22	601,98	155,83
SE 035 - teravili - ha	9,60	23,78	83,75	349,97	74,83
SE 041 - teised põllukultuurid - ha	1,80	5,34	30,45	157,64	29,31
SE 046 - köögivilid ja lilled - ha			0,03	0,78	0,10
SE 054 - püsilikultuurid - ha	0,01	0,02	0,05	0,01	0,02
SE 071 - söödakultuurid - ha		1,98	4,22	13,23	3,35
SE 074 - tootmisest välja jäetud põllumajandusmaa - ha	80,37	16,62	36,72	80,16	48,19
SE 072 - kesad - ha	40,55	2,52	12,10	25,29	18,90
SE 710 - toetusõiguslik kasutamata püsirohumaa - ha	39,81	14,09	24,62	54,87	29,30
SE 711 - muu põllumajandusmaa - ha				0,20	0,02
SE 075 Metsamaa - ha	8,85	14,34	17,71	36,97	16,36
SE 080 Kokku loomühikuid (LÜ)	0,17	0,86	1,45	7,47	1,61
SE 085 - piimalehmad - LÜ			0,08	0,04	0,03
SE 090 - muud veised - LÜ			1,23	3,08	0,70
SE 095 - lambad ja kitsed - LÜ		0,04	0,09	0,02	0,04
SE 100 - sead - LÜ	0,10	0,57	0,02	4,07	0,71
SE 105 - linnud - LÜ	0,07	0,12			0,06
SE 110 Nisu saagikus - ts/ha	15,6	23,2	32,4	38,6	35,3
SE 120 Karjatamise tihedus LÜ/ha (söödakultuurid)		0,01	0,09	0,08	0,03
SE 125 Piimatoodang lehma kohta - kg			6 439	4 000	5 975
Toodang (EUR)					
SE 131 Kogutoodang	10 876	17 037	78 158	402 459	77 884
SE 132 Kogutoodangu suhe kogukuludesse	0,42	0,82	0,87	0,86	0,82
SE 135 Taimekasvatustoodang	10 571	12 648	64 241	338 348	64 965
SE 140 - teravili	3 761	7 867	42 460	213 599	40 626
SE 145 - valgukultuurid		59	2 560	10 406	1 950
SE 150 - kartul	4 168	2 300	450	11 107	3 422
SE 160 - õlikultuurid	580	1 479	14 501	95 264	15 973
SE 165 - tehnilised kultuurid	1 579	-1	63	865	582
SE 170 - köögivilid ja lilled			159	1 827	262
SE 175 - puuvili	53	9		6	19
SE 195 - söödakultuurid		170	602	2 187	478
SE 200 - muu taimekasvatustoodang	431	766	3 447	3 088	1 654
SE 136 Taimek. toodang kasut. põllumajandusmaa kohta - EUR/ha	927	406	542	648	604
SE 206 Loomakasvatustoodang	124	777	469	4 725	982
SE 216 - lehmapiim ja -piimatooted			151	51	46
SE 220 - veiseliha			274	655	151
SE 225 - sealih	59	612	13	3 393	629
SE 230 - lamba- ja kitseliha		17	14	4	10
SE 235 - linnuliha	6	-3			1
SE 240 - munad	58	96			48
SE 245 - lamba- ja kitseliha		8			3
SE 251 - muu loomakasvatustoodang		46	17	623	95
SE 207 Loomakasvatustoodang LÜ kohta	744	904	323	632	609
SE 211 Loomade vääruse muutus	15	-1	-522	-1 210	-280
SE 256 Muud sissetulekud	180	3 612	13 449	59 386	11 937
SE 260 Loonustasu ja omatarve	71	215	73	54	116
SE 265 Ettevõttesisene kasutamine	641	1 438	3 142	14 803	3 268
Kulud (EUR)					
SE 270 Kulud kokku	25 634	20 788	90 086	467 739	94 433
SE 275 Vahetarbimine (eri- ja üldkulud)	16 782	14 888	64 862	329 551	66 605
SE 281 Erikulud	4 345	5 961	33 160	185 165	34 296
SE 285 - seemned ja istikud	3 095	2 036	6 706	33 811	7 413
SE 290 - neist omakasvatatud	548	1 081	2 289	11 070	2 450
SE 295 - väetised	620	2 376	18 181	105 781	18 515
SE 300 - taimekaitsevahendid	177	700	5 324	31 610	5 498
SE 305 - muud taimekasvatuse erikulud	339	301	1 776	6 554	1 456
SE 310 - söödad koresööda sööjatele		92	956	2 247	553
SE 315 - sellest omatoodetud		56	825	2 187	499
SE 320 - söödad sigadele ja lindudele	108	339	29	4 426	684
SE 325 - sellest omatoodetud	93	302	29	1 547	319
SE 330 - muud loomakasvatuse erikulud	5	92	102	496	118
SE 331 - metsanduse erikulud		26	85	239	59

Taimekasvatuse tootmistüübi standardtulemused majandusliku suuruse järgi, 2013
Standard results of field crops type of farming by economic size, 2013

	Majandusliku suuruse grupp, tuhat eurot ¹				Kõik
	4-<8	8-<25	25-<100	>=100	
SE 284 Taimekasvatuse erikulud ha kohta	46	113	206	295	211
SE 309 Loomakasvatuse erikulud LÜ kohta	678	608	750	959	841
SE 336 Põllumajanduse üldkulud	12 438	8 927	31 702	144 386	32 309
SE 340 - masinate ja ehitiste korrashoid	5 202	2 525	8 469	34 193	8 696
SE 345 - energia (mootorikütus, elekter, kütetained)	5 019	3 873	12 885	55 971	12 873
SE 350 - lepingulised tööd	980	1 364	4 926	28 161	5 426
SE 356 - muud põllumajanduse üldkulud	1 236	1 165	5 422	26 061	5 314
SE 360 Kulum	6 847	4 455	17 966	73 082	17 000
SE 365 Tööjõu-, rendi- ja intressikulud	2 005	1 445	7 258	65 107	10 829
SE 370 - tööjõukulud	826	1 079	3 024	42 566	6 528
SE 375 - rendikulud	842	313	2 142	12 245	2 390
SE 380 - intressikulud	338	53	2 092	10 296	1 910
Toetuste ja maksude bilanss (EUR)					
SE 600 Toetuste (v.a investeeringutele) ja maksude bilanss	24 948	8 640	26 010	100 898	29 117
SE 605 Toetused v.a investeeringutele	25 093	8 563	26 219	101 975	29 319
SE 395 Käibemaksu bilanss v.a investeeringutelt	296	245	123		198
SE 390 Maksud	441	167	332	1 076	401
SE 405 Investeeringutoetuste ja investeeringute käibemaksu bilanss	2 055	308	7 321	5 908	3 341
SE 406 Investeeringutoetused	2 055	385	7 494	5 908	3 411
SE 408 Käibemaks investeeringutelt		76	173		70
Põllumajandustulu (EUR)					
SE 131 Kogutoodang	10 876	17 037	78 158	402 459	77 884
SE 275 Vahetarbimine (eri- ja üldkulud)	16 782	14 888	64 862	329 551	66 605
SE 600 Toetuste (v.a investeeringutele) ja maksude bilanss	24 948	8 640	26 010	100 898	29 117
SE 410 Brutohisandväärtus	19 041	10 789	39 306	173 807	40 396
SE 360 Kulum	6 847	4 455	17 966	73 082	17 000
SE 415 Netolisandväärtus	12 194	6 333	21 340	100 725	23 396
SE 365 Tööjõu-, rendi- ja intressikulud	2 005	1 445	7 258	65 107	10 829
SE 405 Investeeringutoetuste ja investeeringute käibemaksu bilanss	2 055	308	7 321	5 908	3 341
SE 420 Ettevõtjatulu	12 244	5 196	21 403	41 526	15 908
Tulu tööjõuühiku kohta (EUR)					
SE 425 Netolisandväärtus tööjõu aastaühiku kohta	17 705	8 014	17 561	28 308	19 386
SE 430 Ettevõtjatulu tasustamata tööjõu aastaühiku kohta	21 719	7 280	24 852	75 826	23 098
Bilanss (EUR)					
SE 436 Varad kokku	135 240	69 426	231 198	1 021 484	246 225
SE 441 Põhivara	95 165	52 378	169 574	671 882	170 550
SE 446 - maa, püskikultuurid ja kvoodid	51 922	23 876	47 029	197 618	59 144
SE 450 - ehitised	17 798	12 860	25 063	142 289	33 148
SE 455 - masinad	25 445	15 594	97 103	329 847	77 886
SE 460 - põhikari		48	379	2 128	372
SE 465 Käibevara	40 074	17 048	61 624	349 603	75 674
SE 470 - noorkari	48	753	341	6 434	1 125
SE 475 - tootmisvarud	6 868	6 081	18 677	91 880	19 991
SE 480 - muu käibevara	33 159	10 215	42 606	251 288	54 559
SE 485 Kohustused	18 756	3 695	72 247	313 533	63 564
SE 490 - pikaajalised kohustused	8 891	816	44 558	183 448	36 749
SE 495 - lühiajalised kohustused	9 865	2 878	27 690	130 085	26 815
SE 501 Omakapital	116 483	65 731	158 951	707 951	182 661
SE 506 Omakapitali muutus	46 918	-4 613	-4 224	47 717	16 852
Finantsnäitajad (EUR)					
SE 510 Keskmine varade maksumus (v.a maa ja mets)	76 032	45 578	176 532	799 197	179 972
SE 516 Brutoinvesteering	4 379	4 279	45 615	148 760	32 642
SE 521 Nettoinvesteering	-2 469	-176	27 649	75 678	15 643
SE 526 Rahavoog 1	17 552	8 133	40 370	109 787	31 648
SE 530 Rahavoog 2	-523	5 774	19 464	3 023	7 208
SE 532 Rahavoog koguvara kohta	0,00	0,08	0,08		0,03
Lisanäitajad					
SE 011 Töötatud tunnid kokku	1 520	1 739	2 686	7 869	2 665
SE 016 Tasustamata tööjõu töötatud tunnid kokku	1 246	1 570	1 907	1 218	1 522
SE 021 Tasustatud tööjõu töötatud tunnid kokku	274	169	779	6 651	1 143
SE 700 Tööjõukulu tasustatud tööjõule aastas - EUR	6 604	14 113	8 541	14 139	12 600
SE 701 Tööjõukulu tasustatud tööjõule tunnis - EUR	3,01	6,40	3,88	6,40	5,71
SE 702 Tasustatud tööjõu töötunnid aastas	2 195	2 204	2 201	2 209	2 207
SE 703 Arvestuslik netokasum - EUR	4 743	-4 256	9 923	34 195	6 748
SE 707 Taimekasvatustoodangu müük - EUR	8 528	9 946	61 709	317 633	60 324
SE 708 Loomakasvatustoodangu müük - EUR	8	534	870	6 480	1 187

¹ Majandusliku suuruse grupp, tuhat eurot / *Economic size group, thousand euros*

Aianduse tootmistüübi standardtulemused majandusliku suuruse järgi, 2013
Standard results of horticulture type of farming by economic size, 2013

	Majandusliku suuruse grupp, tuhat eurot ¹				Kõik
	4-<15	15-<25	25-<50	>=50	
Üldkogum ja testettevõtete valim					
SYS 02 Esindatud põllumajandustootjad	147	85	47	76	354
SYS 03 Testettevõtted	12	7	8	11	38
Töõjõud, struktuur ja saagikus					
SE 010 Töõjõud kokku - aastaühikutes	1,09	1,56	1,72	3,22	1,74
SE 015 - tasustamata töõjõud aastaühikutes	0,79	0,91	1,07	0,83	0,86
SE 020 - tasustatud töõjõud aastaühikutes	0,30	0,65	0,65	2,38	0,87
SE 030 Renditud põllumajandusmaa - ha	2,88	6,55	3,41	16,26	6,69
SE 025 Kasutatav põllumajandusmaa kokku - ha	10,30	15,63	11,56	28,01	15,53
SE 035 - teravili - ha	0,28	0,22	0,95	0,02	0,30
SE 041 - teised põllukultuurid - ha	0,18	0,25	0,56	0,63	0,34
SE 046 - köögivilid ja lilled - ha	0,81	1,92	3,65	2,79	1,87
SE 054 - püsilikultuurid - ha	0,35	0,60	0,30	5,79	1,56
SE 071 - söödakultuurid - ha	1,11			0,07	0,47
SE 074 - tootmisest välja jäetud põllumajandusmaa - ha	7,58	12,65	5,99	18,71	10,97
SE 072 - kesad - ha	3,43	0,37		3,98	2,36
SE 710 - toetusõiguslik kasutamata püsirohuma - ha	4,14	12,28	5,99	14,73	8,61
SE 711 - muu põllumajandusmaa - ha			0,12		0,02
SE 075 Metsamaa - ha	5,48	10,03	2,00	6,47	6,33
SE 080 Kokku loomühikuid (LÜ)	0,27	0,15	0,08		0,16
SE 085 - piimalehmad - LÜ					
SE 090 - muud veised - LÜ					
SE 095 - lambad ja kitsed - LÜ	0,27				0,11
SE 100 - sead - LÜ					
SE 105 - linnud - LÜ	0,00	0,15	0,08		0,05
SE 110 Nisu saagikus - ts/ha	30,0	18,5		21,4	17,5
SE 120 Karjatamise tihedus LÜ/ha (söödakultuurid)	0,06				0,04
SE 125 Piimatoodang lehma kohta - kg					
Toodang (EUR)					
SE 131 Kogutoodang	16 495	30 023	42 257	85 458	37 853
SE 132 Kogutoodangu suhe kogukuludesse	1,14	1,19	1,44	1,14	1,19
SE 135 Taimekasvatustoodang	11 026	23 804	39 338	68 133	30 010
SE 140 - teravili	138	32	81	8	77
SE 145 - valgukultuurid					
SE 150 - kartul	433	1 102	1 337	2 286	1 109
SE 160 - õlikultuurid					
SE 165 - tehnilised kultuurid					
SE 170 - köögivilid ja lilled	3 793	20 461	36 241	22 004	15 964
SE 175 - puuvili	412	380	609	394	427
SE 195 - söödakultuurid	65			8	29
SE 200 - muu taimekasvatustoodang	6 184	1 829	1 070	43 432	12 405
SE 136 Taimek. toodang kasut. põllumajandusmaa kohta - EUR/ha	4 051	7 973	7 062	7 327	6 578
SE 206 Loomakasvatustoodang	271	168	120		168
SE 216 - lehmapiim ja -piimatooted					
SE 220 - veiseliha					
SE 225 - sealiha					
SE 230 - lamba- ja kitseliha	237				98
SE 235 - linnuliha	-1	-6			-2
SE 240 - munad	1	189	120		62
SE 245 - lamba- ja kitsapiim					
SE 251 - muu loomakasvatustoodang	34	-15			11
SE 207 Loomakasvatustoodang LÜ kohta	997	1 131	1 502		1 060
SE 211 Loomade väärtuse muutus	-66	-171	-6		-69
SE 256 Muud sissetulekud	5 198	6 051	2 799	17 326	7 675
SE 260 Loonustasu ja omatarve	65	1	6		28
SE 265 Ettevõttesisene kasutamine	449	741	188	865	574
Kulud (EUR)					
SE 270 Kulud kokku	14 435	25 184	29 340	74 756	31 853
SE 275 Vahetarbimine (eri- ja üldkulud)	8 703	18 972	19 799	39 674	19 246
SE 281 Erikulud	3 071	6 763	11 020	11 132	6 726
SE 285 - seemned ja istikud	731	3 156	4 203	3 391	2 340
SE 290 - neist omakasvatatud	369	573	183	865	500
SE 295 - väetised	287	1 118	2 052	2 411	1 172
SE 300 - taimekaitsevahendid	140	228	1 111	786	426
SE 305 - muud taimekasvatuse erikulud	1 803	2 033	3 640	4 542	2 684
SE 310 - söödad koresööda sööjatele	104				43
SE 315 - sellest omatoodetud	78				32
SE 320 - söödad sigadele ja lindudele	2	224	15		57
SE 325 - sellest omatoodetud	2	168	12		43
SE 330 - muud loomakasvatuse erikulud	2	5			2
SE 331 - metsanduse erikulud	3			2	2

Aianduse tootmistüübi standardtulemused majandusliku suuruse järgi, 2013
Standard results of horticulture type of farming by economic size, 2013

	Majandusliku suuruse grupp, tuhat eurot ¹				Kõik
	4-<15	15-<25	25-<50	>=50	
SE 284 Taimekasvatuse erikulud ha kohta	287	418	952	397	426
SE 309 Loomakasvatuse erikulud LÜ kohta	396	1 538	191		640
SE 336 Põllumajanduse üldkulud	5 633	12 210	8 779	28 542	12 520
SE 340 - masinate ja ehitiste korrashoid	1 181	1 739	1 782	4 586	2 121
SE 345 - energia (mootorikütus, elekter, kütteained)	1 713	2 875	3 143	4 982	2 879
SE 350 - lepingulised tööd	1 267	767	996	2 801	1 438
SE 356 - muud põllumajanduse üldkulud	1 472	6 828	2 857	16 172	6 083
SE 360 Kulum	2 856	2 046	4 838	9 012	4 234
SE 365 Tööjõu-, rendi- ja intressikulud	2 876	4 166	4 704	26 070	8 374
SE 370 - tööjõukulud	2 581	4 039	4 453	18 598	6 595
SE 375 - rendikulud	182	90	85	2 747	694
SE 380 - intressikulud	113	36	166	4 726	1 085
Toetuste ja maksude bilanss (EUR)					
SE 600 Toetuste (v.a investeeringutele) ja maksude bilanss	1 487	2 376	1 550	3 218	2 079
SE 605 Toetused v.a investeeringutele	1 208	2 307	1 359	3 275	1 934
SE 395 Käibemaksu bilanss v.a investeeringutelt	365	161	227	100	241
SE 390 Maksud	86	92	35	157	96
SE 405 Investeeringutoetuste ja investeeringute käibemaksu bilanss	3 068		2 866	2 616	2 204
SE 406 Investeeringutoetused	3 201		2 866	2 823	2 303
SE 408 Käibemaks investeeringutelt	133			208	99
Põllumajandustulu (EUR)					
SE 131 Kogutoodang	16 495	30 023	42 257	85 458	37 853
SE 275 Vahetarbimine (eri- ja üldkulud)	8 703	18 972	19 799	39 674	19 246
SE 600 Toetuste (v.a investeeringutele) ja maksude bilanss	1 487	2 376	1 550	3 218	2 079
SE 410 Brutoisandväärtus	9 278	13 426	24 008	49 002	20 687
SE 360 Kulum	2 856	2 046	4 838	9 012	4 234
SE 415 Netolisandväärtus	6 422	11 380	19 170	39 990	16 453
SE 365 Tööjõu-, rendi- ja intressikulud	2 876	4 166	4 704	26 070	8 374
SE 405 Investeeringutoetuste ja investeeringute käibemaksu bilanss	3 068		2 866	2 616	2 204
SE 420 Ettevõtjatulu	6 614	7 214	17 332	16 536	10 283
Tulu tööjõuühiku kohta (EUR)					
SE 425 Netolisandväärtus tööjõu aastaühiku kohta	5 892	7 295	11 154	12 436	9 459
SE 430 Ettevõtjatulu tasustamata tööjõu aastaühiku kohta	8 373	7 940	16 142	19 901	11 893
Bilanss (EUR)					
SE 436 Varad kokku	76 828	65 790	59 997	167 480	91 286
SE 441 Põhivara	65 010	49 973	51 404	72 647	61 221
SE 446 - maa, püskikultuurid ja kvoodid	29 353	18 223	15 544	24 318	23 778
SE 450 - ehitised	32 186	22 038	17 053	16 008	24 298
SE 455 - masinad	3 375	9 711	18 807	32 321	13 105
SE 460 - põhikari	98				40
SE 465 Käibevara	11 817	15 818	8 593	94 832	30 065
SE 470 - noorkari	4	28	28		12
SE 475 - tootmisvarud	7 591	2 615	1 386	75 371	20 031
SE 480 - muu käibevara	4 222	13 174	7 179	19 462	10 022
SE 485 Kohustused	4 228	18 001	11 149	58 065	19 945
SE 490 - pikaajalised kohustused	2 439	8 964	9 309	4 036	5 257
SE 495 - lühiajalised kohustused	1 790	9 037	1 840	54 030	14 688
SE 501 Omakapital	72 599	47 789	48 849	109 414	71 341
SE 506 Omakapitali muutus	-3 467	45	2 066	-1 523	-1 478
Finantsnäitajad (EUR)					
SE 510 Keskmine varade maksumus (v.a maa ja mets)	48 720	49 702	45 089	151 966	70 500
SE 516 Brutoinvesteering	4 148	632	11 011	19 678	7 513
SE 521 Nettoinvesteering	1 292	-1 414	6 173	10 666	3 279
SE 526 Rahavoog 1	11 029	8 053	20 827	20 582	13 635
SE 530 Rahavoog 2	7 949	3 105	9 474	6 902	6 757
SE 532 Rahavoog koguvara kohta	0,10	0,05	0,16	0,04	0,07
Lisanäitajad					
SE 011 Töötatud tunnid kokku	2 424	3 430	3 782	7 071	3 836
SE 016 Tasustamata tööjõu töötatud tunnid kokku	1 764	1 996	2 364	1 823	1 912
SE 021 Tasustatud tööjõu töötatud tunnid kokku	660	1 434	1 418	5 248	1 925
SE 700 Tööjõukulu tasustatud tööjõule aastas - EUR	8 603	6 200	6 903	7 798	7 539
SE 701 Tööjõukulu tasustatud tööjõule tunnis - EUR	3,91	2,82	3,14	3,54	3,43
SE 702 Tasustatud tööjõu töötunnid aastas	2 199	2 201	2 198	2 200	2 200
SE 703 Arvestuslik netokasum - EUR	-4 006	-4 804	3 099	5 559	-1 226
SE 707 Taimekasvatustoodangu müük - EUR	12 132	21 664	37 825	62 302	28 509
SE 708 Loomakasvatustoodangu müük - EUR	275	360	95		213

¹ Majandusliku suuruse grupp, tuhat eurot / Economic size group, thousand euros

Piimatootmise tootmistüübi standardtulemused majandusliku suuruse järgi, 2013
Standard results of dairy type of farming by economic size, 2013

	Majandusliku suuruse grupp, tuhat eurot ¹					Kõik
	4-<8	8-<25	25-<100	100-<500	>=500	
Üldkogum ja testettevõtete valim						
SYS 02 Esindatud põllumajandustootjad	403	394	344	193	134	1 468
SYS 03 Testettevõtted	10	21	29	57	49	166
Tööjõud, struktuur ja saagikus						
SE 010 Tööjõud kokku - aastaühikutes	0,94	1,10	1,63	4,24	24,32	3,71
SE 015 - tasustamata tööjõud aastaühikutes	0,94	1,07	1,24	0,99	0,07	0,97
SE 020 - tasustatud tööjõud aastaühikutes	0,00	0,03	0,39	3,25	24,25	2,74
SE 030 Renditud põllumajandusmaa - ha	9,30	8,11	30,55	156,42	799,23	105,41
SE 025 Kasutatav põllumajandusmaa kokku - ha	14,88	29,75	62,32	244,19	1247,72	172,67
SE 035 - teravili - ha	0,15	1,68	7,15	42,98	388,91	43,32
SE 041 - teised põllukultuurid - ha	0,27	0,21	0,30	5,48	88,36	8,99
SE 046 - kõõgivilid ja lilled - ha						
SE 054 - püsilikultuurid - ha	0,05	0,02	0,02			0,02
SE 071 - söödakultuurid - ha	10,64	23,75	54,07	182,97	750,32	114,51
SE 074 - tootmisest välja jäetud põllumajandusmaa - ha	3,78	4,10	0,78	12,59	19,64	5,77
SE 072 - kesad - ha		0,85	0,16	1,67	1,17	0,59
SE 710 - toetusõiguslik kasutamata püsirohuma - ha	3,78	3,25	0,62	10,93	18,47	5,18
SE 711 - muu põllumajandusmaa - ha				0,17	0,49	0,07
SE 075 Metsamaa - ha	8,67	9,99	17,57	15,64	19,72	13,03
SE 080 Kokku loomühikuid (LÜ)	2,60	6,57	29,89	132,18	682,05	89,12
SE 085 - piimalehmad - LÜ	1,48	3,70	19,83	79,77	419,18	54,80
SE 090 - muud veised - LÜ	0,90	2,52	9,27	52,11	261,75	33,84
SE 095 - lambad ja kitsed - LÜ		0,02	0,51	0,09		0,14
SE 100 - sead - LÜ	0,11	0,26	0,05			0,11
SE 105 - linnud - LÜ	0,12	0,06			1,11	0,15
SE 110 Nisu saagikus - ts/ha	30,0	17,2	19,6	31,4	33,5	32,9
SE 120 Karjatamise tihedus LÜ/ha (söödakultuurid)	0,22	0,25	0,54	0,71	0,91	0,77
SE 125 Piimatoodang lehma kohta - kg	3 635	4 739	6 026	7 271	8 308	7 817
Toodang (EUR)						
SE 131 Kogutoodang	4 422	11 114	54 112	293 350	1 898 416	228 733
SE 132 Kogutoodangu suhe kogukuludesse	1,03	1,00	1,01	0,97	0,92	0,93
SE 135 Taimekasvatustoodang	1 521	3 746	11 103	74 736	525 013	61 774
SE 140 - teravili	55	493	2 556	22 139	202 737	22 163
SE 145 - valgukultuurid			43	138	650	87
SE 150 - kartul	696	864	420	289		559
SE 160 - õlikultuurid			26	4 048	65 502	6 517
SE 165 - tehnilised kultuurid						
SE 170 - kõõgivilid ja lilled		5	26			7
SE 175 - puuvili	38	59	13	1		30
SE 195 - söödakultuurid	732	2 314	7 891	47 649	244 999	31 299
SE 200 - muu taimekasvatustoodang		11	129	473	11 125	1 111
SE 136 Taimek. toodang kasut. põllumajandusmaa kohta - EUR/ha	137	146	180	323	428	370
SE 206 Loomakasvatustoodang	2 090	5 945	42 090	208 936	1 272 335	155 641
SE 216 - lehmapiim ja -piimatooted	1 641	4 972	37 230	187 313	1 158 038	140 842
SE 220 - veiseliha	302	630	4 524	19 564	112 272	14 132
SE 225 - sealih	4	237	13			68
SE 230 - lamba- ja kitseliha		4	247	11		60
SE 235 - linnuliha	-2				-117	-11
SE 240 - munad	105	83			1 718	208
SE 245 - lamba- ja kitsapiim						
SE 251 - muu loomakasvatustoodang	42	18	75	2 049	424	342
SE 207 Loomakasvatustoodang LÜ kohta	803	905	1 408	1 581	1 865	1 746
SE 211 Loomade väärtuse muutus	-409	-503	-108	4 018	31 032	3 088
SE 256 Muud sissetulekud	812	1 423	919	9 678	101 068	11 318
SE 260 Loonustas ja omatarve	171	561	238	519	8	322
SE 265 Ettevõttesisene kasutamine	1 481	3 761	12 849	70 439	406 008	50 748
Kulud (EUR)						
SE 270 Kulud kokku	4 304	11 126	53 587	302 299	2 063 253	244 804
SE 275 Vahetarbimine (eri- ja üldkulud)	3 923	9 758	41 287	217 200	1 427 938	172 269
SE 281 Erikulud	1 953	5 469	23 595	149 257	983 751	116 954
SE 285 - seemned ja istikud	170	242	1 070	5 636	37 714	4 546
SE 290 - neist omakasvatatud	112	125	167	872	10 833	1 207
SE 295 - väetised		80	549	8 453	92 718	9 725
SE 300 - taimekaitsevahendid	6	47	46	1 477	23 871	2 398
SE 305 - muud taimekasvatuse erikulud	10	203	782	4 619	29 225	3 515
SE 310 - söödad koresööda sööjatele	1 487	4 237	18 690	114 706	715 672	86 332
SE 315 - sellest omatoodetud	1 289	3 506	12 666	69 567	394 790	49 446
SE 320 - söödad sigadele ja lindudele	130	176	17		847	164
SE 325 - sellest omatoodetud	81	129	17		386	96
SE 330 - muud loomakasvatuse erikulud	130	408	2 433	14 366	83 702	10 245
SE 331 - metsanduse erikulud	21	76	10		2	29

Piimatootmise tootmistüübi standardtulemused majandusliku suuruse järgi, 2013
Standard results of dairy type of farming by economic size, 2013

	Majandusliku suuruse grupp, tuhat eurot ¹					Kõik
	4-<8	8-<25	25-<100	100-<500	>=500	
SE 284 Taimekasvatuse erikulud ha kohta	12	19	39	83	147	117
SE 309 Loomakasvatuse erikulud LÜ kohta	671	734	707	977	1 173	1 086
SE 336 Põllumajanduse üldkulud	1 970	4 289	17 692	67 943	444 186	55 316
SE 340 - masinate ja ehitiste korrashoid	775	1 068	5 853	19 269	98 206	13 369
SE 345 - energia (mootorikütus, elekter, kütetained)	710	1 843	6 810	27 369	167 241	21 150
SE 350 - lepingulised tööd	333	796	2 202	10 534	83 560	9 833
SE 356 - muud põllumajanduse üldkulud	152	582	2 826	10 771	95 180	10 964
SE 360 Kulum	328	1 008	8 244	39 152	197 488	25 467
SE 365 Tööjõu-, rendi- ja intressikulud	53	360	4 057	45 946	437 826	47 068
SE 370 - tööjõukulud	37	241	3 151	36 672	362 396	38 714
SE 375 - rendikulud	16	111	383	3 849	34 897	3 816
SE 380 - intressikulud		8	523	5 425	40 534	4 538
Toetuste ja maksude bilanss (EUR)						
SE 600 Toetuste (v.a investeeringutele) ja maksude bilanss	2 600	5 225	14 171	51 879	248 992	34 986
SE 605 Toetused v.a investeeringutele	2 626	5 179	14 346	52 495	254 097	35 568
SE 395 Käibemaksu bilanss v.a investeeringutelt	67	189	32			77
SE 390 Maksud	93	143	207	615	5 106	660
SE 405 Investeeringutoetuste ja investeeringute käibemaksu bilanss		-39	830	24 637	35 502	6 664
SE 406 Investeeringutoetused			834	24 637	35 502	6 675
SE 408 Käibemaks investeeringutelt		39	3			11
Põllumajandustulu (EUR)						
SE 131 Kogutoodang	4 422	11 114	54 112	293 350	1 898 416	228 733
SE 275 Vahetarbimine (eri- ja üldkulud)	3 923	9 758	41 287	217 200	1 427 938	172 269
SE 600 Toetuste (v.a investeeringutele) ja maksude bilanss	2 600	5 225	14 171	51 879	248 992	34 986
SE 410 Brutohisandväärtus	3 100	6 581	26 997	128 029	719 470	91 449
SE 360 Kulum	328	1 008	8 244	39 152	197 488	25 467
SE 415 Netolisandväärtus	2 772	5 574	18 753	88 877	521 982	65 983
SE 365 Tööjõu-, rendi- ja intressikulud	53	360	4 057	45 946	437 826	47 068
SE 405 Investeeringutoetuste ja investeeringute käibemaksu bilanss		-39	830	24 637	35 502	6 664
SE 420 Ettevõtjatulu	2 718	5 174	15 526	67 568	119 657	25 579
Tulu tööjõuühiku kohta (EUR)						
SE 425 Netolisandväärtus tööjõu aastaühiku kohta	2 948	5 063	11 473	20 955	21 460	17 764
SE 430 Ettevõtjatulu tasustamata tööjõu aastaühiku kohta	2 901	4 818	12 507	68 033	1 717 202	26 282
Bilanss (EUR)						
SE 436 Varad kokku	28 124	43 594	128 930	601 389	3 511 452	449 226
SE 441 Põhivara	23 349	35 969	101 093	468 216	2 628 812	341 269
SE 446 - maa, püsiluad ja kvoodid	18 986	24 192	21 948	51 617	295 696	50 626
SE 450 - ehitised	2 384	7 798	28 154	163 086	1 232 853	143 322
SE 455 - masinad	1 201	1 880	37 638	187 460	725 253	100 501
SE 460 - põhikari	778	2 098	13 353	66 053	375 010	46 821
SE 465 Käibevara	4 775	7 626	27 837	133 172	882 640	107 957
SE 470 - noorkari	290	1 085	3 454	21 905	133 796	16 273
SE 475 - tootmisvarud	1 117	2 394	6 788	45 193	257 584	31 994
SE 480 - muu käibevara	3 369	4 147	17 595	66 074	491 260	59 690
SE 485 Kohustused		875	17 491	234 404	1 701 381	190 454
SE 490 - pikaajalised kohustused		747	10 404	149 034	1 082 236	121 019
SE 495 - lühiajalised kohustused		128	7 088	85 369	619 145	69 435
SE 501 Omakapital	28 124	42 719	111 439	366 985	1 810 070	258 772
SE 506 Omakapitali muutus	163	-688	2 210	4 700	148 957	14 593
Finantsnäitajad (EUR)						
SE 510 Keskmine varade maksumus (v.a maa ja mets)	8 873	19 908	104 420	519 114	3 073 812	381 076
SE 516 Brutoinvesteering	-1 264	-727	10 707	120 322	516 048	64 891
SE 521 Nettoinvesteering	-1 592	-1 734	2 463	81 170	318 560	39 425
SE 526 Rahavoog 1	2 489	5 317	23 733	96 794	288 063	46 692
SE 530 Rahavoog 2	3 637	5 226	16 080	39 789	6 784	12 019
SE 532 Rahavoog koguvara kohta	0,13	0,12	0,12	0,07		0,03
Lisanäitajad						
SE 011 Töötatud tunnid kokku	2 068	2 444	3 654	9 426	53 596	8 211
SE 016 Tasustamata tööjõu töötatud tunnid kokku	2 061	2 384	2 789	2 274	168	2 173
SE 021 Tasustatud tööjõu töötatud tunnid kokku	7	60	865	7 151	53 428	6 038
SE 700 Tööjõukulude tasustatud tööjõule aastas - EUR	12 233	8 888	8 015	11 290	14 942	14 123
SE 701 Tööjõukulude tasustatud tööjõule tunnis - EUR	5,24	4,02	3,64	5,13	6,78	6,41
SE 702 Tasustatud tööjõu töötunnid aastas	2 333	2 211	2 200	2 202	2 203	2 203
SE 703 Arvestuslik netokasum - EUR	-9 686	-9 175	-1 266	53 875	118 646	12 495
SE 707 Taimekasvatustoodangu müük - EUR	168	747	963	9 363	153 705	15 734
SE 708 Loomakasvatustoodangu müük - EUR	1 423	4 402	39 762	196 110	1 225 852	148 569

¹ Majandusliku suuruse grupp, tuhat eurot / Economic size group, thousand euros

Loomakasvatuse tootmistüübi standardtulemused majandusliku suuruse järgi, 2013
Standard results of grazing livestock type of farming by economic size, 2013

	Majandusliku suuruse grupp, tuhat eurot ¹				Kõik
	4-<8	8-<25	25-<100	>=100	
Üldkogum ja testettevõtete valim					
SYS 02 Esindatud põllumajandustootjad	646	778	396	74	1 894
SYS 03 Testettevõtted	22	39	51	14	126
Töõjõud, struktuur ja saagikus					
SE 010 Töõjõud kokku - aastaühikutes	0,93	1,26	1,61	3,79	1,32
SE 015 - tasustamata töõjõud aastaühikutes	0,90	1,21	1,26	0,48	1,08
SE 020 - tasustatud töõjõud aastaühikutes	0,03	0,05	0,35	3,31	0,23
SE 030 Renditud põllumajandusmaa - ha	8,61	24,16	79,78	270,71	40,12
SE 025 Kasutatav põllumajandusmaa kokku - ha	17,79	46,25	128,66	374,61	66,61
SE 035 - teravili - ha	0,14	1,41	7,64	41,18	3,84
SE 041 - teised põllukultuurid - ha	0,10	0,17	0,28	6,68	0,42
SE 046 - kõõgivilid ja lilled - ha		0,02	0,03	0,33	0,03
SE 054 - püsilikultuurid - ha		0,02	0,16	0,20	0,05
SE 071 - söödakultuurid - ha	16,79	41,33	111,84	314,78	58,39
SE 074 - tootmisest välja jäetud põllumajandusmaa - ha	0,76	3,30	8,71	11,44	3,88
SE 072 - kesad - ha		0,46	1,81	1,61	0,63
SE 710 - toetusõiguslik kasutamata püsirohuma - ha	0,76	2,83	6,90	9,82	3,25
SE 711 - muu põllumajandusmaa - ha					
SE 075 Metsamaa - ha	10,06	13,63	26,43	94,51	18,25
SE 080 Kokku loomühikuid (LÜ)	5,23	14,50	41,26	187,47	23,70
SE 085 - piimalehmad - LÜ	0,29	0,53	2,02	11,84	1,20
SE 090 - muud veised - LÜ	2,17	7,81	27,76	138,28	15,16
SE 095 - lambad ja kitsed - LÜ	2,49	5,06	7,88	31,72	5,81
SE 100 - sead - LÜ	0,02	0,28	0,13	0,92	0,19
SE 105 - linnud - LÜ	0,22	0,13	0,07	4,47	0,32
SE 110 Nisu saagikus - ts/ha		22,6	22,3	35,4	24,7
SE 120 Karjatamise tihedus LÜ/ha (söödakultuurid)	0,29	0,32	0,33	0,57	0,38
SE 125 Piimatoodang lehma kohta - kg	5 370	4 266	5 225	6 167	5 425
Toodang (EUR)					
SE 131 Kogutoodang	5 964	14 790	38 673	203 212	24 141
SE 132 Kogutoodangu suhe kogukuludesse	0,85	0,83	0,72	0,72	0,76
SE 135 Taimekasvatustoodang	1 704	4 949	17 638	66 461	8 900
SE 140 - teravili	42	365	2 323	12 978	1 157
SE 145 - valgukultuurid			11	1 370	56
SE 150 - kartul	345	583	1 027	190	579
SE 160 - õlikultuurid				1 505	59
SE 165 - tehnilised kultuurid				123	5
SE 170 - kõõgivilid ja lilled		33	146	4 328	214
SE 175 - puuvili	7	3	125	343	43
SE 195 - söödakultuurid	1 309	3 955	13 830	44 590	6 706
SE 200 - muu taimekasvatustoodang		10	176	1 035	81
SE 136 Taimek. toodang kasut. põllumajandusmaa kohta - EUR/ha	100	115	147	183	142
SE 206 Loomakasvatustoodang	2 770	6 298	15 480	115 761	11 295
SE 216 - lehmapiim ja -piimatooted	480	758	3 322	23 038	2 071
SE 220 - veiseliha	665	2 122	8 412	54 876	5 003
SE 225 - sealih	14	175	216	-514	102
SE 230 - lamba- ja kitseliha	1 035	2 932	2 440	8 831	2 413
SE 235 - linnuliha	20	5	-6	4 623	188
SE 240 - munad	252	155	94	2 621	272
SE 245 - lamba- ja kitseliha	39	34	52		38
SE 251 - muu loomakasvatustoodang	267	117	950	22 285	1 209
SE 207 Loomakasvatustoodang LÜ kohta	530	434	375	617	477
SE 211 Loomade väärtese muutus	-41	-246	2 538	18 247	1 129
SE 256 Muud sissetulekud	1 489	3 543	5 555	20 990	3 945
SE 260 Loonustas ja omatarve	155	513	546	353	391
SE 265 Ettevõttesisene kasutamine	1 788	4 507	14 131	46 588	7 237
Kulud (EUR)					
SE 270 Kulud kokku	6 991	17 811	53 742	280 744	31 915
SE 275 Vahetarbimine (eri- ja üldkulud)	5 508	13 601	37 950	181 632	22 502
SE 281 Erikulud	2 503	6 444	20 088	93 337	11 350
SE 285 - seemned ja istikud	137	198	806	5 548	514
SE 290 - neist omakasvatatud	70	102	246	543	138
SE 295 - väetised		11	421	5 286	299
SE 300 - taimekaitsevahendid	4	9	139	636	59
SE 305 - muud taimekasvatuse erikulud	106	157	1 148	8 641	678
SE 310 - söödad koresööda sööjatele	2 058	5 066	15 889	65 212	8 655
SE 315 - sellest omatoodetud	1 658	4 228	13 747	44 071	6 900
SE 320 - söödad sigadele ja lindudele	124	275	158	2 194	274
SE 325 - sellest omatoodetud	60	178	137	1 975	199
SE 330 - muud loomakasvatuse erikulud	74	724	1 495	5 820	863
SE 331 - metsanduse erikulud	1	3	33		8

Loomakasvatuse tootmistüübi standardtulemused majandusliku suuruse järgi, 2013
Standard results of grazing livestock type of farming by economic size, 2013

	Majandusliku suuruse grupp, tuhat eurot ¹				Kõik
	4-<8	8-<25	25-<100	>=100	
SE 284 Taimekasvatuse erikulud ha kohta	14	8	20	54	23
SE 309 Loomakasvatuse erikulud LÜ kohta	431	418	425	391	413
SE 336 Põllumajanduse üldkulud	3 005	7 157	17 862	88 295	11 152
SE 340 - masinate ja ehitiste korrashoid	820	2 094	5 316	20 075	3 036
SE 345 - energia (mootorikütus, elekter, kütteained)	1 214	2 962	7 077	28 048	4 207
SE 350 - lepingulised tööd	381	1 144	2 619	15 220	1 743
SE 356 - muud põllumajanduse üldkulud	589	957	2 849	24 953	2 166
SE 360 Kulum	1 057	3 347	10 686	45 812	5 761
SE 365 Tööjõu-, rendi- ja intressikulud	426	863	5 107	53 300	3 652
SE 370 - tööjõukulud	259	499	2 975	35 096	2 288
SE 375 - rendikulud	156	283	1 134	7 687	707
SE 380 - intressikulud	11	80	998	10 517	657
Toetuste ja maksude bilanss (EUR)					
SE 600 Toetuste (v.a investeeringutele) ja maksude bilanss	3 453	9 485	27 881	96 026	14 657
SE 605 Toetused v.a investeeringutele	3 602	9 469	28 297	96 726	14 816
SE 395 Käibemaksu bilanss v.a investeeringutelt	-46	198	-67		52
SE 390 Maksud	103	183	349	699	211
SE 405 Investeeringutoetuste ja investeeringute käibemaksu bilanss	-20	283	6 690	22 852	2 402
SE 406 Investeeringutoetused		506	6 690	22 852	2 500
SE 408 Käibemaks investeeringutelt	20	223			99
Põllumajandustulu (EUR)					
SE 131 Kogutoodang	5 964	14 790	38 673	203 212	24 141
SE 275 Vahetarbimine (eri- ja üldkulud)	5 508	13 601	37 950	181 632	22 502
SE 600 Toetuste (v.a investeeringutele) ja maksude bilanss	3 453	9 485	27 881	96 026	14 657
SE 410 Bruto lisandväärtus	3 908	10 673	28 604	117 607	16 296
SE 360 Kulum	1 057	3 347	10 686	45 812	5 761
SE 415 Netolisandväärtus	2 851	7 326	17 918	71 795	10 535
SE 365 Tööjõu-, rendi- ja intressikulud	426	863	5 107	53 300	3 652
SE 405 Investeeringutoetuste ja investeeringute käibemaksu bilanss	-20	283	6 690	22 852	2 402
SE 420 Ettevõtjatulu	2 405	6 746	19 502	41 347	9 285
Tulu tööjõuühiku kohta (EUR)					
SE 425 Netolisandväärtus tööjõu aastaühiku kohta	3 072	5 825	11 161	18 945	8 000
SE 430 Ettevõtjatulu tasustamata tööjõu aastaühiku kohta	2 678	5 591	15 528	85 647	8 571
Bilanss (EUR)					
SE 436 Varad kokku	37 815	70 661	184 267	709 673	108 198
SE 441 Põhivara	33 948	59 572	143 791	512 560	86 154
SE 446 - maa, püsiloomad ja kvoodid	22 075	24 607	42 096	118 615	31 076
SE 450 - ehitised	5 544	15 152	36 083	148 232	21 455
SE 455 - masinad	3 928	13 879	47 517	161 437	23 288
SE 460 - põhikari	2 401	5 935	18 095	84 276	10 335
SE 465 Käibevara	3 867	11 089	40 476	197 113	22 044
SE 470 - noorkari	1 342	3 068	17 301	68 606	8 018
SE 475 - tootmisvarud	1 015	2 983	10 962	34 414	5 209
SE 480 - muu käibevara	1 510	5 037	12 213	94 094	8 817
SE 485 Kohustused	795	3 688	37 492	319 098	22 103
SE 490 - pikaajalised kohustused	534	2 281	22 957	204 747	13 925
SE 495 - lühiajalised kohustused	261	1 407	14 535	114 351	8 177
SE 501 Omakapital	37 020	66 973	146 775	390 576	86 095
SE 506 Omakapitali muutus	-604	-10 744	1 255	76 904	-1 350
Finantsnäitajad (EUR)					
SE 510 Keskmine varade maksumus (v.a maa ja mets)	15 801	46 177	139 359	553 651	75 142
SE 516 Brutoinvesteering	599	4 695	24 193	99 657	11 087
SE 521 Nettoinvesteering	-458	1 348	13 507	53 845	5 327
SE 526 Rahavoog 1	2 813	9 880	26 168	61 814	12 906
SE 530 Rahavoog 2	2 600	5 292	7 842	15 521	5 307
SE 532 Rahavoog koguvara kohta	0,07	0,07	0,04	0,02	0,05
Lisanäitajad					
SE 011 Töötatud tunnid kokku	2 038	2 804	3 578	8 341	2 921
SE 016 Tasustamata tööjõu töötatud tunnid kokku	1 973	2 690	2 810	1 063	2 407
SE 021 Tasustatud tööjõu töötatud tunnid kokku	66	113	768	7 278	514
SE 700 Tööjõukulu tasustatud tööjõule aastas - EUR	8 695	9 765	8 511	10 613	9 796
SE 701 Tööjõukulu tasustatud tööjõule tunnis - EUR	3,94	4,41	3,87	4,82	4,45
SE 702 Tasustatud tööjõu töötunnid aastas	2 206	2 213	2 197	2 201	2 201
SE 703 Arvestuslik netokasum - EUR	-9 469	-9 450	2 584	34 945	-5 205
SE 707 Taimekasvatustoodangu müük - EUR	107	1 005	3 667	14 611	1 787
SE 708 Loomakasvatustoodangu müük - EUR	2 015	6 260	12 732	126 384	10 863

¹ Majandusliku suuruse grupp, tuhat eurot / Economic size group, thousand euros

Sea- ja linnukasvatuse tootmistüübi standardtulemused majandusliku suuruse järgi, 2013
Standard results of granivores type of farming by economic size, 2013

	Majandusliku suuruse grupp, tuhat eurot ¹				Kõik
	4-<50	50-<750	750-<1000	>=1000	
Üldkogum ja testettevõtete valim					
SYS 02 Esindatud põllumajandustootjad	45	32	11	16	103
SYS 03 Testettevõtted	5	7	6	10	28
Tööjõud, struktuur ja saagikus					
SE 010 Tööjõud kokku - aastaühikutes	0,87	4,50	9,58	15,13	5,12
SE 015 - tasustamata tööjõud aastaühikutes	0,81	0,74	0,16	0,20	0,62
SE 020 - tasustatud tööjõud aastaühikutes	0,06	3,76	9,42	14,93	4,49
SE 030 Renditud põllumajandusmaa - ha	5,72	29,91	121,45	164,93	50,07
SE 025 Kasutatav põllumajandusmaa kokku - ha	7,35	41,11	195,69	279,94	79,92
SE 035 - teravili - ha	3,17	23,02	110,58	201,56	51,45
SE 041 - teised põllukultuurid - ha	0,03	6,82	50,14	63,47	17,25
SE 046 - köögivilid ja lilled - ha	0,01				0,00
SE 054 - püsilikultuurid - ha	0,09				0,04
SE 071 - söödakultuurid - ha	2,62	4,44	9,90		3,53
SE 074 - tootmisest välja jäetud põllumajandusmaa - ha	1,42	6,82	25,08	14,91	7,65
SE 072 - kesad - ha				5,82	0,91
SE 710 - toetusõiguslik kasutamata püsirohuma - ha	1,42	6,82	25,08	9,09	6,74
SE 711 - muu põllumajandusmaa - ha					
SE 075 Metsamaa - ha	6,94		9,81	5,87	4,95
SE 080 Kokku loomühikuid (LÜ)	7,89	333,17	1373,89	2247,05	599,81
SE 085 - piimalehmad - LÜ					
SE 090 - muud veised - LÜ					
SE 095 - lambad ja kitsed - LÜ	0,29				0,13
SE 100 - sead - LÜ	3,52	278,98	712,08	2247,05	512,45
SE 105 - linnud - LÜ	4,08	54,19	661,80		87,24
SE 110 Nisu saagikus - ts/ha		46,8	31,6	44,1	43,1
SE 120 Karjatamise tihedus LÜ/ha (söödakultuurid)	0,11				0,03
SE 125 Piimatoodang lehma kohta - kg					
Toodang (EUR)					
SE 131 Kogutoodang	9 661	394 237	914 569	2 332 275	584 775
SE 132 Kogutoodangu suhe kogukuludesse	0,97	1,03	0,95	0,99	0,99
SE 135 Taimekasvatustoodang	1 843	20 032	106 029	194 255	48 348
SE 140 - teravili	828	14 614	71 259	150 522	35 791
SE 145 - valgukultuurid		356	4 407	13 418	2 666
SE 150 - kartul	108	670			252
SE 160 - õlikultuurid		3 978	29 740	30 316	9 055
SE 165 - tehnilised kultuurid					
SE 170 - köögivilid ja lilled	44				19
SE 175 - puuvili	321				139
SE 195 - söödakultuurid	542	389			354
SE 200 - muu taimekasvatustoodang		25	623		73
SE 136 Taimek. toodang kasut. põllumajandusmaa kohta - EUR/ha	311	584	621	733	669
SE 206 Loomakasvatustoodang	6 406	334 348	775 279	1 879 659	479 749
SE 216 - lehmapiim ja -piimatooted					
SE 220 - veiseliha					
SE 225 - sealih	2 332	233 972	607 442	1 878 067	429 565
SE 230 - lamba- ja kitseliha	24				10
SE 235 - linnuliha	1 376	4 686	31 258		5 284
SE 240 - munad	3 679	95 772			30 885
SE 245 - lamba- ja kitsepiim	49				21
SE 251 - muu loomakasvatustoodang	-1 054	-83	136 580	1 592	13 984
SE 207 Loomakasvatustoodang LÜ kohta	812	1 004	564	837	800
SE 211 Loomade väärtuse muutus	-116	5 527	30 131	-91 210	-9 490
SE 256 Muud sissetulekud	1 413	39 857	33 261	258 361	56 677
SE 260 Loonustas ja omatarve	905		24		395
SE 265 Ettevõttesisene kasutamine	1 307	5 082	50 786	105 921	23 976
Kulud (EUR)					
SE 270 Kulud kokku	9 999	381 065	958 811	2 348 063	587 968
SE 275 Vahetarbimine (eri- ja üldkulud)	8 697	284 543	751 101	1 956 049	474 944
SE 281 Erikulud	3 695	219 241	628 204	1 513 325	370 759
SE 285 - seemned ja istikud	245	2 335	7 454	16 547	4 185
SE 290 - neist omakasvatatud	10	207	3 898	6 997	1 568
SE 295 - väetised		7 047	20 908	54 144	12 801
SE 300 - taimekaitsevahendid		1 109	9 256	12 740	3 296
SE 305 - muud taimekasvatuse erikulud	23	12	134	4 349	708
SE 310 - söödad koresööda sööjatele	212				92
SE 315 - sellest omatoodetud	181				79
SE 320 - söödad sigadele ja lindudele	2 818	195 660	543 938	1 314 748	323 334
SE 325 - sellest omatoodetud	1116	4 875	46 888	98 925	22 330
SE 330 - muud loomakasvatuse erikulud	196	13 077	46 513	110 797	26 257
SE 331 - metsanduse erikulud	202				88

Sea- ja linnukasvatuse tootmistüübi standardtulemused majandusliku suuruse järgi, 2013
Standard results of granivores type of farming by economic size, 2013

	Majandusliku suuruse grupp, tuhat eurot ¹				Kõik
	4-<50	50-<750	750-<1000	>=1000	
SE 284 Taimekasvatuse erikulud ha kohta	36	256	193	314	263
SE 309 Loomakasvatuse erikulud LÜ kohta	409	627	430	634	583
SE 336 Põllumajanduse üldkulud	5 002	65 302	122 897	442 724	104 184
SE 340 - masinate ja ehitiste korrashoid	645	13 400	27 480	34 531	12 640
SE 345 - energia (mootorikütus, elekter, kütteained)	2 615	23 908	57 240	141 847	36 592
SE 350 - lepingulised tööd	967	3 303	18 181	67 184	13 831
SE 356 - muud põllumajanduse üldkulud	775	24 692	19 997	199 163	41 122
SE 360 Kulum	961	50 550	61 974	145 620	45 105
SE 365 Tööjõu-, rendi- ja intressikulud	341	45 971	145 737	246 394	67 919
SE 370 - tööjõukulud	273	37 716	126 503	214 812	58 422
SE 375 - rendikulud		726	6 041	11 914	2 714
SE 380 - intressikulud	68	7 529	13 193	19 669	6 782
Toetuste ja maksude bilanss (EUR)					
SE 600 Toetuste (v.a investeeringutele) ja maksude bilanss	3 752	7 225	46 349	40 931	15 064
SE 605 Toetused v.a investeeringutele	3 738	7 576	47 422	43 036	15 606
SE 395 Käibemaksu bilanss v.a investeeringutelt	127				55
SE 390 Maksud	113	352	1 072	2 105	597
SE 405 Investeeringutoetuste ja investeeringute käibemaksu bilanss	697	51 001	24 827	19 614	21 552
SE 406 Investeeringutoetused	731	51 001	24 827	19 614	21 567
SE 408 Käibemaks investeeringutelt	34				15
Põllumajandustulu (EUR)					
SE 131 Kogutoodang	9 661	394 237	914 569	2 332 275	584 775
SE 275 Vahetarbimine (eri- ja üldkulud)	8 697	284 543	751 101	1 956 049	474 944
SE 600 Toetuste (v.a investeeringutele) ja maksude bilanss	3 752	7 225	46 349	40 931	15 064
SE 410 Brutoisandväärtus	4 716	116 919	209 818	417 157	124 895
SE 360 Kulum	961	50 550	61 974	145 620	45 105
SE 415 Netolisandväärtus	3 756	66 369	147 844	271 537	79 790
SE 365 Tööjõu-, rendi- ja intressikulud	341	45 971	145 737	246 394	67 919
SE 405 Investeeringutoetuste ja investeeringute käibemaksu bilanss	697	51 001	24 827	19 614	21 552
SE 420 Ettevõtjatulu	4 112	71 398	26 934	44 757	33 423
Tulu tööjõuühiku kohta (EUR)					
SE 425 Netolisandväärtus tööjõu aastaühiku kohta	4 328	14 749	15 440	17 948	15 597
SE 430 Ettevõtjatulu tasustamata tööjõu aastaühiku kohta	5 092	96 557	170 716	226 044	53 591
Bilanss (EUR)					
SE 436 Varad kokku	23 978	617 748	1 442 066	2 993 340	817 653
SE 441 Põhivara	14 965	451 091	967 597	1 862 655	536 525
SE 446 - maa, püskikultuurid ja kvoodid	4 775	13 972	66 444	87 740	26 985
SE 450 - ehitised	8 649	201 333	683 300	1 167 203	319 027
SE 455 - masinad	1 259	206 090	158 858	391 420	141 336
SE 460 - põhikari	282	29 696	58 995	216 292	49 177
SE 465 Käibevara	9 013	166 657	474 469	1 130 685	281 128
SE 470 - noorkari	4 791	80 597	190 493	401 374	109 339
SE 475 - tootmisvarud	1 131	4 216	60 582	138 829	29 802
SE 480 - muu käibevara	3 090	81 844	223 394	590 482	141 988
SE 485 Kohustused	229	382 896	642 877	1 188 128	369 967
SE 490 - pikaajalised kohustused		196 566	245 389	369 092	143 392
SE 495 - lühiajalised kohustused	229	186 329	397 488	819 037	226 574
SE 501 Omakapital	23 749	234 852	799 189	1 805 212	447 686
SE 506 Omakapitali muutus	49	12 749	-7 375	-44 086	-3 743
Finantsnäitajad (EUR)					
SE 510 Keskmine varade maksumus (v.a maa ja mets)	19 877	522 697	1 392 591	2 841 355	757 882
SE 516 Brutoinvesteering	1 522	202 370	27 808	223 015	100 328
SE 521 Nettoinvesteering	561	151 820	-34 166	77 395	55 223
SE 526 Rahavoog 1	3 847	117 142	52 771	225 689	78 289
SE 530 Rahavoog 2	966	60 084	3 189	183 699	47 860
SE 532 Rahavoog koguvara kohta	0,04	0,10		0,06	0,06
Lisanäitajad					
SE 011 Töötatud tunnid kokku	1 906	9 937	21 068	33 280	11 264
SE 016 Tasustamata tööjõu töötatud tunnid kokku	1 775	1 667	347	436	1 384
SE 021 Tasustatud tööjõu töötatud tunnid kokku	131	8 269	20 721	32 844	9 880
SE 700 Tööjõukulukulu tasustatud tööjõule aastas - EUR	4 524	10 030	13 432	14 387	13 006
SE 701 Tööjõukulukulu tasustatud tööjõule tunnis - EUR	2,09	4,56	6,11	6,54	5,91
SE 702 Tasustatud tööjõu töötunnid aastas	2 163	2 199	2 200	2 200	2 199
SE 703 Arvestuslik netokasum - EUR	-6 574	61 360	24 845	42 130	25 091
SE 707 Taimekasvatustoodangu müük - EUR	352	16 145	51 479	32 436	15 523
SE 708 Loomakasvatustoodangu müük - EUR	5 597	368 231	872 082	2 273 315	561 413

¹ Majandusliku suuruse grupp, tuhat eurot / Economic size group, thousand euros

Segatootmise tootmistüübi standardtulemused majandusliku suuruse järgi, 2013
Standard results of mixed holdings type of farming by economic size, 2013

	Majandusliku suuruse grupp, tuhat eurot ¹					Kõik
	4-<8	8-<25	25-<100	100-<500	>=500	
Üldkogum ja testettevõtete valim						
SYS 02 Esindatud põllumajandustootjad	818	580	115	73	45	1 632
SYS 03 Testettevõtted	19	29	16	24	12	100
Tööjõud, struktuur ja saagikus						
SE 010 Tööjõud kokku - aastaühikutes	0,78	1,05	1,59	3,58	31,72	1,91
SE 015 - tasustamata tööjõud aastaühikutes	0,74	1,01	1,18	0,98		0,86
SE 020 - tasustatud tööjõud aastaühikutes	0,04	0,03	0,41	2,60	31,71	1,05
SE 030 Renditud põllumajandusmaa - ha	2,03	12,66	65,51	213,14	1104,21	50,19
SE 025 Kasutatav põllumajandusmaa kokku - ha	13,26	32,52	102,54	295,53	1609,35	83,13
SE 035 - teravili - ha	2,64	9,09	44,29	123,13	793,16	35,10
SE 041 - teised põllukultuurid - ha	0,32	1,17	6,26	45,91	259,16	10,23
SE 046 - kõõgivilid ja lilled - ha	0,02	0,12	0,11	0,60		0,09
SE 054 - püskikultuurid - ha	0,11	0,32	1,22	9,53		0,68
SE 071 - söödakultuurid - ha	7,00	17,02	46,69	98,39	520,43	31,64
SE 074 - tootmisest välja jäetud põllumajandusmaa - ha	3,18	4,80	3,96	17,97	36,59	5,40
SE 072 - kesad - ha	1,04	0,28	1,44	8,33		1,10
SE 710 - toetusõiguslik kasutamata püsirohumaa - ha	2,14	4,52	2,51	9,65	36,59	4,30
SE 711 - muu põllumajandusmaa - ha						
SE 075 Metsamaa - ha	11,71	12,42	10,90	12,70	19,74	12,17
SE 080 Kokku loomühikuid (LÜ)	1,44	5,81	26,58	56,45	872,14	31,26
SE 085 - piimalehmad - LÜ	0,15	0,16	4,76	19,21	319,58	10,14
SE 090 - muud veised - LÜ	0,26	2,50	19,32	24,86	190,25	8,75
SE 095 - lambad ja kitsed - LÜ	0,46	1,92	1,65	0,08		1,03
SE 100 - sead - LÜ	0,22	0,80	0,27	12,19	212,00	6,81
SE 105 - linnud - LÜ	0,28	0,32	0,33		150,32	4,42
SE 110 Nisu saagikus - ts/ha	13,4	21,1	28,0	33,1	37,5	34,2
SE 120 Karjatamise tihedus LÜ/ha (söödakultuurid)	0,11	0,26	0,53	0,41	0,98	0,61
SE 125 Piimatoodang lehma kohta - kg	4 609	5 163	6 774	7 377	8 784	8 547
Toodang (EUR)						
SE 131 Kogutoodang	7 528	14 663	53 537	204 275	2 308 933	85 629
SE 132 Kogutoodangu suhe kogukuludesse	1,22	0,90	0,86	0,95	0,89	0,90
SE 135 Taimekasvatustoodang	2 172	6 077	29 793	127 107	857 809	34 728
SE 140 - teravili	653	2 535	17 582	64 429	472 279	18 393
SE 145 - valgukultuurid		361		2 764	1 047	281
SE 150 - kartul	436	454	1 009	1 323		511
SE 160 - õlikultuurid		53	3 396	23 845	219 031	7 372
SE 165 - tehnilised kultuurid	2					1
SE 170 - kõõgivilid ja lilled	171	651	895	4 247		571
SE 175 - puuvili	229	196	288	6 450		495
SE 195 - söödakultuurid	416	1 544	6 452	20 835	155 875	6 449
SE 200 - muu taimekasvatustoodang	265	284	171	3 214	9 577	654
SE 136 Taimek. toodang kasut. põllumajandusmaa kohta - EUR/ha	215	219	302	458	545	447
SE 206 Loomakasvatustoodang	3 866	6 169	20 684	59 939	1 401 075	46 923
SE 216 - lehmapiim ja -piimatooted	309	198	9 773	46 730	939 702	28 930
SE 220 - veiseliha	68	608	9 260	7 477	102 058	4 056
SE 225 - sealih	220	1 055	111	5 575	147 913	4 823
SE 230 - lamba- ja kitseliha	65	1 169	-169	17		437
SE 235 - linnuliha	-15	90	-17		-9 921	-250
SE 240 - munad	304	176	541		221 278	6 354
SE 245 - lamba- ja kitseliha	30	139				64
SE 251 - muu loomakasvatustoodang	2 885	2 734	1 185	140	45	2 509
SE 207 Loomakasvatustoodang LÜ kohta	2 684	1 061	778	1 062	1 606	1 501
SE 211 Loomade väärtuse muutus	-248	-39	1 234	-3 759	-2 461	-288
SE 256 Muud sissetulekud	1 490	2 417	3 060	17 229	50 049	3 978
SE 260 Loonustasu ja omatarve	255	435	632	640		356
SE 265 Ettevõttesisene kasutamine	1 375	3 580	14 513	38 659	525 386	19 215
Kulud (EUR)						
SE 270 Kulud kokku	6 173	16 344	62 411	215 543	2 598 505	94 666
SE 275 Vahetarbimine (eri- ja üldkulud)	5 092	12 341	46 770	147 227	1 778 415	65 909
SE 281 Erikulud	2 255	6 030	26 473	90 843	1 221 423	42 913
SE 285 - seemned ja istikud	276	773	3 203	10 065	58 147	2 696
SE 290 - neist omakasvatatud	162	306	1 536	4 497	26 897	1 243
SE 295 - väetised	151	310	4 201	23 964	220 463	7 640
SE 300 - taimekaitsevahendid	13	114	1 448	7 250	51 724	1 902
SE 305 - muud taimekasvatuse erikulud	84	273	1 213	3 529	28 414	1 167
SE 310 - söödad koresööda sööjatele	472	2 552	13 815	35 949	555 814	19 064
SE 315 - sellest omatoodetud	421	2 178	12 194	28 976	330 884	12 275
SE 320 - söödad sigadele ja lindudele	1 073	1 618	1 007	5 763	251 639	8 382
SE 325 - sellest omatoodetud	792	1 096	784	5 186	167 605	5 697
SE 330 - muud loomakasvatuse erikulud	180	355	1 540	4 258	55 222	2 039
SE 331 - metsanduse erikulud	7	36	47	64		22

Segatootmise tootmistüübi standardtulemused majandusliku suuruse järgi, 2013
Standard results of mixed holdings type of farming by economic size, 2013

	Majandusliku suuruse grupp, tuhat eurot ¹					Kõik
	4-<8	8-<25	25-<100	100-<500	>=500	
SE 284 Taimekasvatuse erikulud ha kohta	39	45	98	152	223	161
SE 309 Loomakasvatuse erikulud LÜ kohta	1 198	778	616	814	989	943
SE 336 Põllumajanduse üldkulud	2 837	6 310	20 297	56 384	556 992	22 996
SE 340 - masinate ja ehitiste korrashoid	745	1 663	5 882	12 649	110 238	4 989
SE 345 - energia (mootorikütus, elekter, kütteained)	1 269	3 194	8 936	25 308	276 377	11 162
SE 350 - lepingulised tööd	433	647	2 536	9 129	86 047	3 410
SE 356 - muud põllumajanduse üldkulud	391	807	2 943	9 297	84 329	3 435
SE 360 Kulum	926	3 183	11 547	36 558	251 655	10 996
SE 365 Tööjõu-, rendi- ja intressikulud	155	821	4 095	31 758	568 435	17 762
SE 370 - tööjõukulud	147	343	2 713	23 091	474 725	14 516
SE 375 - rendikulud	6	354	731	4 051	55 101	1 882
SE 380 - intressikulud	2	124	651	4 615	38 609	1 363
Toetuste ja maksude bilanss (EUR)						
SE 600 Toetuste (v.a investeeringutele) ja maksude bilanss	2 546	7 590	21 666	59 515	304 862	16 591
SE 605 Toetused v.a investeeringutele	2 386	7 537	21 854	60 018	310 498	16 683
SE 395 Käibemaksu bilanss v.a investeeringutelt	271	208	82			216
SE 390 Maksud	111	155	269	503	5 637	308
SE 405 Investeeringutoetuste ja investeeringute käibemaksu bilanss	101	-49	12 053	14 975	6 927	1 750
SE 406 Investeeringutoetused	146	366	12 150	14 975	6 927	1 927
SE 408 Käibemaks investeeringutelt	45	414	97			177
Põllumajandustulu (EUR)						
SE 131 Kogutoodang	7 528	14 663	53 537	204 275	2 308 933	85 629
SE 275 Vahetarbimine (eri- ja üldkulud)	5 092	12 341	46 770	147 227	1 778 415	65 909
SE 600 Toetuste (v.a investeeringutele) ja maksude bilanss	2 546	7 590	21 666	59 515	304 862	16 591
SE 410 Brutohisandväärtus	4 982	9 913	28 433	116 563	835 380	36 311
SE 360 Kulum	926	3 183	11 547	36 558	251 655	10 996
SE 415 Netolisandväärtus	4 056	6 730	16 887	80 004	583 725	25 315
SE 365 Tööjõu-, rendi- ja intressikulud	155	821	4 095	31 758	568 435	17 762
SE 405 Investeeringutoetuste ja investeeringute käibemaksu bilanss	101	-49	12 053	14 975	6 927	1 750
SE 420 Ettevõtjatulu	4 002	5 860	24 845	63 221	22 216	9 304
Tulu tööjõuühiku kohta (EUR)						
SE 425 Netolisandväärtus tööjõu aastaühiku kohta	5 177	6 416	10 642	22 361	18 403	13 230
SE 430 Ettevõtjatulu tasustamata tööjõu aastaühiku kohta	5 391	5 776	21 091	64 565	4 967 643	10 815
Bilanss (EUR)						
SE 436 Varad kokku	40 645	62 740	157 038	512 568	4 826 849	209 938
SE 441 Põhivara	34 885	50 947	114 524	381 080	3 472 121	156 580
SE 446 - maa, püsiluad ja kvoodid	25 768	24 397	21 492	76 117	348 102	36 132
SE 450 - ehitised	6 290	14 787	27 313	99 808	937 660	40 686
SE 455 - masinad	2 496	9 677	54 001	184 229	1 893 995	69 024
SE 460 - põhikari	330	2 086	11 718	20 926	292 363	10 739
SE 465 Käibevara	5 760	11 794	42 514	131 489	1 354 729	53 357
SE 470 - noorkari	1 669	3 876	13 565	9 572	218 227	9 622
SE 475 - tootmisvarud	1 501	3 762	11 934	41 430	460 467	17 494
SE 480 - muu käibevara	2 590	4 156	17 016	80 487	676 035	26 241
SE 485 Kohustused	1 103	3 111	27 272	166 625	2 079 764	68 431
SE 490 - pikaajalised kohustused	975	2 278	15 201	97 149	628 264	24 068
SE 495 - lühiajalised kohustused	127	833	12 070	69 476	1 451 500	44 362
SE 501 Omakapital	39 543	59 630	129 767	345 943	2 747 086	141 507
SE 506 Omakapitali muutus	-300	-238	-2 431	27 153	191 150	6 085
Finantsnäitajad (EUR)						
SE 510 Keskmine varade maksumus (v.a maa ja mets)	15 417	38 927	135 739	417 893	3 929 934	158 330
SE 516 Brutoinvesteering	252	3 334	30 058	78 762	1 262 945	41 805
SE 521 Nettoinvesteering	-673	151	18 511	42 204	1 011 290	30 809
SE 526 Rahavoog 1	5 050	8 725	34 899	98 329	291 976	20 576
SE 530 Rahavoog 2	4 341	4 144	4 637	32 998	19 437	5 998
SE 532 Rahavoog koguvara kohta	0,11	0,07	0,03	0,06		0,03
Lisanäitajad						
SE 011 Töötatud tunnid kokku	1 741	2 305	3 614	7 898	69 785	4 227
SE 016 Tasustamata tööjõu töötatud tunnid kokku	1 650	2 230	2 709	2 179	10	1 909
SE 021 Tasustatud tööjõu töötatud tunnid kokku	91	75	905	5 718	69 776	2 318
SE 700 Tööjõukulu tasustatud tööjõule aastas - EUR	3 563	9 984	6 636	8 886	14 969	13 783
SE 701 Tööjõukulu tasustatud tööjõule tunnis - EUR	1,61	4,55	3,00	4,04	6,80	6,26
SE 702 Tasustatud tööjõu töötunnid aastas	2 208	2 194	2 213	2 200	2 200	2 201
SE 703 Arvestuslik netokasum - EUR	-5 928	-7 562	8 536	50 101	22 159	-2 191
SE 707 Taimekasvatustoodangu müük - EUR	1 164	3 644	17 004	87 138	385 389	17 629
SE 708 Loomakasvatustoodangu müük - EUR	3 702	4 936	18 796	60 665	1 383 334	45 812

¹ Majandusliku suuruse grupp, tuhat eurot / Economic size group, thousand euros

Taimekasvatuse tootmistüübi standardtulemused põllumajandusmaa pindala järgi, 2013
Standard results of field crops type of farming by UAA, 2013

	Grupid, ha / Groups, ha				Kõik
	<40	40-<100	100-<400	>=400	
Üldkogum ja testettevõtete valim					
SYS 02 Esindatud põllumajandustootjad	919	691	685	287	2 583
SYS 03 Testettevõtted	21	37	85	49	192
Tööjõud, struktuur ja saagikus					
SE 010 Tööjõud kokku - aastaühikutes	0,72	0,82	1,34	3,39	1,21
SE 015 - tasustamata tööjõud aastaühikutes	0,60	0,71	0,82	0,63	0,69
SE 020 - tasustatud tööjõud aastaühikutes	0,12	0,11	0,52	2,76	0,52
SE 030 Renditud põllumajandusmaa - ha	7,09	31,35	121,63	434,45	91,51
SE 025 Kasutatav põllumajandusmaa kokku - ha	17,83	63,89	193,47	728,68	155,83
SE 035 - teravili - ha	9,23	31,29	102,39	323,65	74,83
SE 041 - teised põllukultuurid - ha	2,57	9,53	39,06	139,18	29,31
SE 046 - köögivilid ja lilled - ha		0,19	0,15	0,11	0,10
SE 054 - püskikultuurid - ha	0,02	0,01	0,05	0,00	0,02
SE 071 - söödakultuurid - ha	0,29	2,15	4,60	13,03	3,35
SE 074 - tootmisest välja jäetud põllumajandusmaa - ha	5,72	20,72	47,12	252,70	48,19
SE 072 - kesad - ha	1,20	3,67	12,17	128,13	18,90
SE 710 - toetusõiguslik kasutamata püsirohuma - ha	4,51	17,05	34,95	124,57	29,30
SE 711 - muu põllumajandusmaa - ha			0,09		0,02
SE 075 Metsamaa - ha	10,72	11,56	20,20	36,73	16,36
SE 080 Kokku loomühikuid (LÜ)	0,34	1,13	1,51	7,07	1,61
SE 085 - piimalehmad - LÜ		0,06	0,03	0,05	0,03
SE 090 - muud veised - LÜ		0,31	1,26	2,52	0,70
SE 095 - lambad ja kitsed - LÜ	0,04	0,01	0,07	0,02	0,04
SE 100 - sead - LÜ	0,15	0,61	0,10	4,19	0,71
SE 105 - linnud - LÜ	0,15	0,01			0,06
SE 110 Nisu saagikus - ts/ha	21,8	28,4	33,3	39,1	35,3
SE 120 Karjatamise tihedus LÜ/ha (söödakultuurid)	0,03	0,06	0,08	0,02	0,03
SE 125 Piimatoodang lehma kohta - kg		7 600	4 000	4 000	5 975
Toodang (EUR)					
SE 131 Kogutoodang	11 892	27 742	98 727	359 890	77 884
SE 132 Kogutoodangu suhe kogukuludesse	1,02	0,87	0,85	0,78	0,82
SE 135 Taimekasvatustoodang	10 466	21 155	81 591	305 035	64 965
SE 140 - teravili	3 309	11 491	53 781	198 705	40 626
SE 145 - valgukultuurid	1	261	3 157	9 369	1 950
SE 150 - kartul	4 409	4 002	1 426	3 630	3 422
SE 160 - õlikultuurid	617	3 764	18 921	87 431	15 973
SE 165 - tehnilised kultuurid	1 341	-1	51	816	582
SE 170 - köögivilid ja lilled		826	153	9	262
SE 175 - puuvili	51		3		19
SE 195 - söödakultuurid	24	179	631	2 283	478
SE 200 - muu taimekasvatustoodang	714	634	3 468	2 794	1 654
SE 136 Taimek. toodang kasut. põllumajandusmaa kohta - EUR/ha	864	490	558	641	604
SE 206 Loomakasvatustoodang	282	921	387	4 784	982
SE 216 - lehmapiim ja -piimatooted		101	47	55	46
SE 220 - veiseliha		111	247	503	151
SE 225 - sealiha	133	638	58	3 556	629
SE 230 - lamba- ja kitseliha	16	-1	15	4	10
SE 235 - linnuliha	2				1
SE 240 - munad	122	17			48
SE 245 - lamba- ja kitsepiim	7				3
SE 251 - muu loomakasvatustoodang	1	55	21	666	95
SE 207 Loomakasvatustoodang LÜ kohta	836	813	256	677	609
SE 211 Loomade väärtuse muutus	43	-331	-221	-1 327	-280
SE 256 Muud sissetulekud	1 144	5 666	16 749	50 070	11 937
SE 260 Loonustas ja omatarve	84	247	55	50	116
SE 265 Ettevõttesisene kasutamine	1 004	1 790	3 859	12 659	3 268
Kulud (EUR)					
SE 270 Kulud kokku	11 703	31 743	115 663	459 242	94 433
SE 275 Vahetarbimine (eri- ja üldkulud)	9 042	23 219	83 046	315 893	66 605
SE 281 Erikulud	3 252	10 775	42 718	170 092	34 296
SE 285 - seemned ja istikud	1 210	3 478	8 612	33 859	7 413
SE 290 - neist omakasvatatud	823	1 324	3 023	8 993	2 450
SE 295 - väetised	1 171	4 604	23 445	95 697	18 515
SE 300 - taimekaitsevahendid	316	1 520	7 332	27 272	5 498
SE 305 - muud taimekasvatuse erikulud	321	409	2 239	5 736	1 456
SE 310 - söödad koresööda sööjatele	27	322	797	2 209	553
SE 315 - sellest omatoodetud	27	189	755	2 146	499
SE 320 - söödad sigadele ja lindudele	174	311	87	4 632	684
SE 325 - sellest omatoodetud	153	277	81	1 520	319
SE 330 - muud loomakasvatuse erikulud	9	127	85	523	118
SE 331 - metsanduse erikulud	24	2	121	164	59

Taimekasvatuse tootmistüübi standardtulemused põllumajandusmaa pindala järgi, 2013
Standard results of field crops type of farming by UAA, 2013

	Grupid, ha / Groups, ha				Kõik
	<40	40-<100	100-<400	>=400	
SE 284 Taimekasvatuse erikulud ha kohta	169	157	215	223	211
SE 309 Loomakasvatuse erikulud LÜ kohta	622	671	641	1 041	841
SE 336 Põllumajanduse üldkulud	5 790	12 445	40 328	145 800	32 309
SE 340 - masinate ja ehitiste korrashoid	1 854	3 705	10 766	37 654	8 696
SE 345 - energia (mootorikütus, elekter, kütteained)	2 241	5 078	16 333	57 383	12 873
SE 350 - lepingulised tööd	749	2 259	5 923	26 818	5 426
SE 356 - muud põllumajanduse üldkulud	946	1 403	7 305	23 945	5 314
SE 360 Kulum	1 399	6 763	22 499	78 412	17 000
SE 365 Tööjõu-, rendi- ja intressikulud	1 261	1 761	10 118	64 937	10 829
SE 370 - tööjõukulud	1 138	969	4 614	41 707	6 528
SE 375 - rendikulud	70	588	2 679	13 459	2 390
SE 380 - intressikulud	54	204	2 825	9 771	1 910
Toetuste ja maksude bilanss (EUR)					
SE 600 Toetuste (v.a investeeringutele) ja maksude bilanss	3 616	11 967	32 704	143 389	29 117
SE 605 Toetused v.a investeeringutele	3 362	11 997	33 006	145 226	29 319
SE 395 Käibemaksu bilanss v.a investeeringutelt	355	147	122		198
SE 390 Maksud	102	177	424	1 837	401
SE 405 Investeeringutoetuste ja investeeringute käibemaksu bilanss	1 616	2 697	6 162	3 679	3 341
SE 406 Investeeringutoetused	1 686	2 697	6 334	3 679	3 411
SE 408 Käibemaks investeeringutelt	70		172		70
Põllumajandustulu (EUR)					
SE 131 Kogutoodang	11 892	27 742	98 727	359 890	77 884
SE 275 Vahetarbimine (eri- ja üldkulud)	9 042	23 219	83 046	315 893	66 605
SE 600 Toetuste (v.a investeeringutele) ja maksude bilanss	3 616	11 967	32 704	143 389	29 117
SE 410 Brutoisandväärtus	6 466	16 490	48 385	187 386	40 396
SE 360 Kulum	1 399	6 763	22 499	78 412	17 000
SE 415 Netolisandväärtus	5 066	9 727	25 886	108 974	23 396
SE 365 Tööjõu-, rendi- ja intressikulud	1 261	1 761	10 118	64 937	10 829
SE 405 Investeeringutoetuste ja investeeringute käibemaksu bilanss	1 616	2 697	6 162	3 679	3 341
SE 420 Ettevõtjatulu	5 421	10 663	21 930	47 715	15 908
Tulu tööjõuühiku kohta (EUR)					
SE 425 Netolisandväärtus tööjõu aastaühiku kohta	7 060	11 868	19 363	32 114	19 386
SE 430 Ettevõtjatulu tasustamata tööjõu aastaühiku kohta	9 070	15 110	26 830	75 430	23 098
Bilanss (EUR)					
SE 436 Varad kokku	44 974	89 478	295 238	1 150 143	246 225
SE 441 Põhivara	34 891	65 741	210 971	760 221	170 550
SE 446 - maa, püskikultuurid ja kvoodid	22 611	27 227	52 455	268 726	59 144
SE 450 - ehitised	6 694	12 551	35 861	160 843	33 148
SE 455 - masinad	5 581	25 864	122 211	328 618	77 886
SE 460 - põhikari	5	99	444	2 034	372
SE 465 Käibevara	10 083	23 738	84 267	389 922	75 674
SE 470 - noorkari	122	824	386	6 816	1 125
SE 475 - tootmisvarud	6 499	5 588	23 900	88 472	19 991
SE 480 - muu käibevara	3 463	17 325	59 981	294 634	54 559
SE 485 Kohustused	3 340	9 994	91 141	319 308	63 564
SE 490 - pikaajalised kohustused	517	4 819	56 497	182 365	36 749
SE 495 - lühiajalised kohustused	2 824	5 175	34 644	136 943	26 815
SE 501 Omakapital	41 634	79 484	204 097	830 835	182 661
SE 506 Omakapitali muutus	-1 335	-4 986	-1 199	170 600	16 852
Finantsnäitajad (EUR)					
SE 510 Keskmine varade maksumus (v.a maa ja mets)	22 050	63 233	232 614	840 413	179 972
SE 516 Brutoinvesteering	3 137	10 227	58 896	118 342	32 642
SE 521 Nettoinvesteering	1 738	3 463	36 398	39 929	15 643
SE 526 Rahavoog 1	5 364	17 421	46 589	114 321	31 648
SE 530 Rahavoog 2	3 876	8 836	17 541	-10 690	7 208
SE 532 Rahavoog koguvara kohta	0,09	0,10	0,06	-0,01	0,03
Lisanäitajad					
SE 011 Töötatud tunnid kokku	1 581	1 808	2 963	7 480	2 665
SE 016 Tasustamata tööjõu töötatud tunnid kokku	1 317	1 556	1 811	1 403	1 522
SE 021 Tasustatud tööjõu töötatud tunnid kokku	264	252	1 152	6 077	1 143
SE 700 Tööjõukulu tasustatud tööjõule aastas - EUR	9 486	8 505	8 882	15 107	12 600
SE 701 Tööjõukulu tasustatud tööjõule tunnis - EUR	4,31	3,84	4,00	6,86	5,71
SE 702 Tasustatud tööjõu töötunnid aastas	2 200	2 216	2 218	2 201	2 207
SE 703 Arvestuslik netokasum - EUR	-2 509	1 295	11 027	39 272	6 748
SE 707 Taimekasvatustoodangu müük - EUR	8 199	19 302	79 775	279 360	60 324
SE 708 Loomakasvatustoodangu müük - EUR	111	992	507	6 717	1 187

Piimatootmise tootmistüübi standardtulemused lehmade arvu järgi, 2013
Standard results of dairy type of farming by number of dairy cows, 2013

	Lüpsilehmade arv / Dairy cows					Kõik
	<21	21-<51	51-<101	101-<301	>=301	
Üldkogum ja testettevõtete valim						
SYS 02 Esindatud põllumajandustootjad	987	212	78	120	71	1 468
SYS 03 Testettevõtted	47	30	23	34	32	166
Tööjõud, struktuur ja saagikus						
SE 010 Tööjõud kokku - aastaühikutes	1,13	1,97	3,96	9,60	34,59	3,71
SE 015 - tasustamata tööjõud aastaühikutes	1,07	1,10	1,21	0,32	0,08	0,97
SE 020 - tasustatud tööjõud aastaühikutes	0,05	0,87	2,75	9,28	34,51	2,74
SE 030 Renditud põllumajandusmaa - ha	12,25	48,36	186,25	326,66	1103,98	105,41
SE 025 Kasutatav põllumajandusmaa kokku - ha	28,39	97,28	255,19	497,01	1758,45	172,67
SE 035 - teravili - ha	2,44	9,92	44,47	141,75	541,69	43,32
SE 041 - teised põllukultuurid - ha	0,26	0,47	6,53	23,45	133,61	8,99
SE 046 - köögivilid ja lilled - ha						
SE 054 - püskikultuurid - ha	0,03	0,02				0,02
SE 071 - söödakultuurid - ha	22,25	84,43	183,37	323,09	1054,93	114,51
SE 074 - tootmisest välja jäetud põllumajandusmaa - ha	3,42	2,44	20,42	8,71	27,31	5,77
SE 072 - kesad - ha	0,36	0,93	1,62	0,79	1,36	0,59
SE 710 - toetusõiguslik kasutamata püsirohuma - ha	3,06	1,51	18,79	7,92	25,95	5,18
SE 711 - muu põllumajandusmaa - ha			0,41		0,91	0,07
SE 075 Metsamaa - ha	10,81	16,92	14,49	13,94	29,12	13,03
SE 080 Kokku loomühikuid (LÜ)	7,86	47,42	119,64	294,87	958,30	89,12
SE 085 - piimalehmad - LÜ	4,71	30,75	71,43	176,99	595,83	54,80
SE 090 - muud veised - LÜ	2,72	16,12	48,01	117,81	360,38	33,84
SE 095 - lambad ja kitsed - LÜ	0,19	0,08				0,14
SE 100 - sead - LÜ	0,15	0,04				0,11
SE 105 - linnud - LÜ	0,07				2,09	0,15
SE 110 Nisu saagikus - ts/ha	23,8	18,8	35,0	32,1	33,7	32,9
SE 120 Karjatamise tihedus LÜ/ha (söödakultuurid)	0,34	0,55	0,64	0,91	0,90	0,77
SE 125 Piimatoodang lehma kohta - kg	5 209	6 429	7 251	7 549	8 525	7 817
Toodang (EUR)						
SE 131 Kogutoodang	13 964	90 498	272 081	701 171	2 770 948	228 733
SE 132 Kogutoodangu suhe kogukuludesse	1,05	0,98	0,93	0,90	0,94	0,93
SE 135 Taimekasvatustoodang	3 949	19 233	70 121	190 379	763 346	61 774
SE 140 - teravili	816	3 765	24 707	61 694	303 201	22 163
SE 145 - valgukultuurid		96	23	707	299	87
SE 150 - kartul	717	320	542	30		559
SE 160 - õlikultuurid	9	137	4 842	14 800	103 548	6 517
SE 165 - tehnilised kultuurid						
SE 170 - köögivilid ja lilled	11					7
SE 175 - puuvili	41	16		1		30
SE 195 - söödakultuurid	2 334	14 678	39 404	112 116	336 756	31 299
SE 200 - muu taimekasvatustoodang	22	221	604	1 031	19 541	1 111
SE 136 Taimek. toodang kasut. põllumajandusmaa kohta - EUR/ha	158	203	299	390	441	370
SE 206 Loomakasvatustoodang	8 934	69 213	190 188	481 872	1 857 066	155 641
SE 216 - lehmapiim ja -piimatooted	7 617	60 964	170 255	435 835	1 694 323	140 842
SE 220 - veiseliha	1 027	8 126	16 754	44 521	159 427	14 132
SE 225 - sealih	95	25				68
SE 230 - lamba- ja kitseliha	88	10				60
SE 235 - linnuliha	-1				-221	-11
SE 240 - munad	76				3 234	208
SE 245 - lamba- ja kitsepiim						
SE 251 - muu loomakasvatustoodang	32	88	3 178	1 516	304	342
SE 207 Loomakasvatustoodang LÜ kohta	1 137	1 459	1 590	1 634	1 938	1 746
SE 211 Loomade väärtuse muutus	-272	611	3 318	11 231	43 027	3 088
SE 256 Muud sissetulekud	1 081	2 052	11 772	28 920	150 536	11 318
SE 260 Loonustasu ja omatarve	320	342	618	306		322
SE 265 Ettevõttesisene kasutamine	3 857	23 490	68 826	155 425	585 091	50 748
Kulud (EUR)						
SE 270 Kulud kokku	13 363	92 508	291 196	780 779	2 949 192	244 804
SE 275 Vahetarbimine (eri- ja üldkulud)	11 279	68 725	202 008	548 049	2 044 094	172 269
SE 281 Erikulud	6 220	42 143	139 968	381 075	1 402 780	116 954
SE 285 - seemned ja istikud	400	1 287	5 567	15 862	51 460	4 546
SE 290 - neist omakasvatatud	131	285	799	3 746	15 012	1 207
SE 295 - väetised	95	1 501	10 389	27 236	137 351	9 725
SE 300 - taimekaitsevahendid	32	186	1 767	5 798	36 720	2 398
SE 305 - muud taimekasvatuse erikulud	153	1 533	5 106	8 888	45 194	3 515
SE 310 - söödad koresööda sööjatele	4 713	33 455	104 455	289 423	1 011 853	86 332
SE 315 - sellest omatoodetud	3 641	23 183	68 027	151 679	569 352	49 446
SE 320 - söödad sigadele ja lindudele	124	22			1 595	164
SE 325 - sellest omatoodetud	86	22			726	96
SE 330 - muud loomakasvatuse erikulud	663	4 147	12 684	33 866	118 606	10 245
SE 331 - metsanduse erikulud	40	12		2		29

Piimatootmise tootmistüübi standardtulemused lehmade arvu järgi, 2013
Standard results of dairy type of farming by number of dairy cows, 2013

	Lüpsilehmade arv / Dairy cows					Kõik
	<21	21-<51	51-<101	101-<301	>=301	
SE 284 Taimekasvatuse erikulud ha kohta	24	46	89	116	154	117
SE 309 Loomakasvatuse erikulud LÜ kohta	700	793	979	1 096	1 181	1 086
SE 336 Põllumajanduse üldkulud	5 060	26 582	62 039	166 974	641 314	55 316
SE 340 - masinate ja ehitiste korrashoid	1 470	9 335	20 715	40 066	137 139	13 369
SE 345 - energia (mootorikütus, elekter, kütteained)	2 099	10 014	25 836	70 746	229 369	21 150
SE 350 - lepingulised tööd	828	2 939	5 580	29 455	126 653	9 833
SE 356 - muud põllumajanduse üldkulud	663	4 294	9 908	26 707	148 153	10 964
SE 360 Kulum	1 545	14 162	43 209	80 447	278 340	25 467
SE 365 Tööjõu-, rendi- ja intressikulud	539	9 621	45 979	152 283	626 759	47 068
SE 370 - tööjõukulud	409	7 727	36 571	117 628	530 814	38 714
SE 375 - rendikulud	90	759	4 003	20 531	36 087	3 816
SE 380 - intressikulud	40	1 135	5 405	14 125	59 858	4 538
Toetuste ja maksude bilanss (EUR)						
SE 600 Toetuste (v.a investeeringutele) ja maksude bilanss	5 455	21 812	56 170	101 432	348 005	34 986
SE 605 Toetused v.a investeeringutele	5 479	22 014	57 035	102 939	355 602	35 568
SE 395 Käibemaksu bilanss v.a investeeringutelt	114					77
SE 390 Maksud	138	201	865	1 507	7 597	660
SE 405 Investeeringutoetuste ja investeeringute käibemaksu bilanss	-17	3 726	35 813	19 685	54 102	6 664
SE 406 Investeeringutoetused		3 726	35 813	19 685	54 102	6 675
SE 408 Käibemaks investeeringutelt	17					11
Põllumajandustulu (EUR)						
SE 131 Kogutoodang	13 964	90 498	272 081	701 171	2 770 948	228 733
SE 275 Vahetarbimine (eri- ja üldkulud)	11 279	68 725	202 008	548 049	2 044 094	172 269
SE 600 Toetuste (v.a investeeringutele) ja maksude bilanss	5 455	21 812	56 170	101 432	348 005	34 986
SE 410 Brutohisandväärtus	8 140	43 586	126 244	254 554	1 074 859	91 449
SE 360 Kulum	1 545	14 162	43 209	80 447	278 340	25 467
SE 415 Netolisandväärtus	6 596	29 424	83 034	174 108	796 520	65 983
SE 365 Tööjõu-, rendi- ja intressikulud	539	9 621	45 979	152 283	626 759	47 068
SE 405 Investeeringutoetuste ja investeeringute käibemaksu bilanss	-17	3 726	35 813	19 685	54 102	6 664
SE 420 Ettevõtjatulu	6 040	23 529	72 868	41 509	223 863	25 579
Tulu tööjõuühiku kohta (EUR)						
SE 425 Netolisandväärtus tööjõu aastaühiku kohta	5 860	14 958	20 989	18 138	23 029	17 764
SE 430 Ettevõtjatulu tasustamata tööjõu aastaühiku kohta	5 641	21 354	60 222	128 593	2 766 074	26 282
Bilanss (EUR)						
SE 436 Varad kokku	46 305	220 738	580 510	1 263 061	5 194 763	449 226
SE 441 Põhivara	37 262	172 099	469 428	897 336	3 978 426	341 269
SE 446 - maa, püsiloomad ja kvoodid	21 658	25 384	33 619	108 646	447 785	50 626
SE 450 - ehitised	7 103	54 779	169 257	310 574	1 983 923	143 322
SE 455 - masinad	5 675	68 663	209 009	323 877	1 013 327	100 501
SE 460 - põhikari	2 826	23 272	57 544	154 240	533 391	46 821
SE 465 Käibevara	9 043	48 640	111 081	365 724	1 216 338	107 957
SE 470 - noorkari	1 092	6 041	19 112	52 474	192 835	16 273
SE 475 - tootmisvarud	2 577	12 305	40 304	106 869	362 658	31 994
SE 480 - muu käibevara	5 373	30 294	51 665	206 381	660 844	59 690
SE 485 Kohustused	1 485	46 807	204 651	605 303	2 520 395	190 454
SE 490 - pikaajalised kohustused	816	28 812	131 157	356 565	1 652 283	121 019
SE 495 - lühiajalised kohustused	669	17 995	73 494	248 737	868 111	69 435
SE 501 Omakapital	44 820	173 931	375 858	657 758	2 674 369	258 772
SE 506 Omakapitali muutus	513	2 069	-2 523	-9 662	306 789	14 593
Finantsnäitajad (EUR)						
SE 510 Keskmine varade maksumus (v.a maa ja mets)	24 456	188 290	526 460	1 110 951	4 505 071	381 076
SE 516 Brutoinvesteering	376	32 288	125 201	163 767	823 073	64 891
SE 521 Nettoinvesteering	-1 169	18 126	81 992	83 320	544 733	39 425
SE 526 Rahavoog 1	6 787	37 879	112 579	102 603	459 480	46 692
SE 530 Rahavoog 2	5 922	19 912	35 431	56 732	-28 158	12 019
SE 532 Rahavoog koguvara kohta	0,13	0,09	0,06	0,04	-0,01	0,03
Lisanäitajad						
SE 011 Töötatud tunnid kokku	2 505	4 350	8 796	21 211	76 176	8 211
SE 016 Tasustamata tööjõu töötatud tunnid kokku	2 384	2 445	2 757	750	208	2 173
SE 021 Tasustatud tööjõu töötatud tunnid kokku	121	1 905	6 038	20 461	75 968	6 038
SE 700 Tööjõukulu tasustatud tööjõule aastas - EUR	7 463	8 931	13 318	12 680	15 383	14 123
SE 701 Tööjõukulu tasustatud tööjõule tunnis - EUR	3,39	4,06	6,06	5,75	6,99	6,41
SE 702 Tasustatud tööjõu töötunnid aastas	2 203	2 202	2 199	2 206	2 202	2 203
SE 703 Arvestuslik netokasum - EUR	-8 315	8 812	56 269	36 994	222 613	12 495
SE 707 Taimekasvatustoodangu müük - EUR	650	1 198	10 613	42 579	228 294	15 734
SE 708 Loomakasvatustoodangu müük - EUR	7 642	64 699	179 550	458 879	1 793 095	148 569

Segatootmise tootmistüübi standardtulemused põllumajandusmaa pindala järgi, 2013
Standard results of mixed type of farming by UAA, 2013

	Grupid, ha / Groups, ha				Kõik
	<40	40-<100	100-<400	>=400	
Üldkogum ja testettevõtete valim					
SYS 02 Esindatud põllumajandustootjad	1 190	267	114	61	1 632
SYS 03 Testettevõtted	40	15	27	18	100
Tööjõud, struktuur ja saagikus					
SE 010 Tööjõud kokku - aastaühikutes	0,86	1,42	2,09	24,33	1,91
SE 015 - tasustamata tööjõud aastaühikutes	0,81	1,10	1,17	0,22	0,86
SE 020 - tasustatud tööjõud aastaühikutes	0,05	0,33	0,92	24,11	1,05
SE 030 Renditud põllumajandusmaa - ha	2,66	25,66	139,40	919,87	50,19
SE 025 Kasutatav põllumajandusmaa kokku - ha	14,65	57,84	193,83	1325,48	83,13
SE 035 - teravili - ha	3,17	17,00	88,90	637,96	35,10
SE 041 - teised põllukultuurid - ha	0,60	1,35	22,26	214,96	10,23
SE 046 - köögivilid ja lilled - ha	0,08	0,17			0,09
SE 054 - püsilikultuurid - ha	0,33	2,66		0,25	0,68
SE 071 - söödakultuurid - ha	7,78	27,22	71,10	443,45	31,64
SE 074 - tootmisest välja jäetud põllumajandusmaa - ha	2,70	9,44	11,58	28,86	5,40
SE 072 - kesad - ha	0,80	1,15	3,73	1,83	1,10
SE 710 - toetusõiguslik kasutamata püsirohumaa - ha	1,90	8,29	7,85	27,03	4,30
SE 711 - muu põllumajandusmaa - ha					
SE 075 Metsamaa - ha	10,54	17,83	13,68	16,49	12,17
SE 080 Kokku loomühikuid (LÜ)	2,11	9,98	45,21	668,06	31,26
SE 085 - piimalehmad - LÜ	0,16	0,26	12,68	243,92	10,14
SE 090 - muud veised - LÜ	0,53	5,74	24,57	152,93	8,75
SE 095 - lambad ja kitsed - LÜ	0,76	2,20	1,73		1,03
SE 100 - sead - LÜ	0,18	1,72	6,04	160,04	6,81
SE 105 - linnud - LÜ	0,37	0,04		111,05	4,42
SE 110 Nisu saagikus - ts/ha	21,1	17,8	29,1	37,6	34,2
SE 120 Karjatamise tihedus LÜ/ha (söödakultuurid)	0,17	0,29	0,52	0,89	0,61
SE 125 Piimatoodang lehma kohta - kg	4 629	5 590	7 174	8 743	8 547
Toodang (EUR)					
SE 131 Kogutoodang	9 417	21 414	112 615	1 806 018	85 629
SE 132 Kogutoodangu suhe kogukuludesse	1,13	0,76	0,92	0,89	0,90
SE 135 Taimekasvatustoodang	3 259	11 325	65 240	695 297	34 728
SE 140 - teravili	1 082	3 813	40 245	379 783	18 393
SE 145 - valgukultuurid	176		1 486	1 331	281
SE 150 - kartul	478	350	1 377	253	511
SE 160 - õlikultuurid		338	9 819	177 685	7 372
SE 165 - tehnilised kultuurid	1				1
SE 170 - köögivilid ja lilled	383	1 777	24		571
SE 175 - puuvili	267	1 839			495
SE 195 - söödakultuurid	573	2 566	11 463	128 939	6 449
SE 200 - muu taimekasvatustoodang	300	644	828	7 305	654
SE 136 Taimek. toodang kasut. põllumajandusmaa kohta - EUR/ha	273	234	358	536	447
SE 206 Loomakasvatustoodang	4 588	6 551	42 986	1 058 529	46 923
SE 216 - lehmapiim ja -piimatooted	286	377	29 070	713 583	28 930
SE 220 - veiseliha	108	1 789	11 391	77 443	4 056
SE 225 - sealiha	171	2 255	2 588	111 159	4 823
SE 230 - lamba- ja kitseliha	207	1 813	-160		437
SE 235 - linnuliha	32	-1		-7 329	-250
SE 240 - munad	333	62		163 471	6 354
SE 245 - lamba- ja kitseliha	88				64
SE 251 - muu loomakasvatustoodang	3 363	256	97	202	2 509
SE 207 Loomakasvatustoodang LÜ kohta	2 175	657	951	1 584	1 501
SE 211 Loomade väärtuse muutus	-287	607	-129	-4 533	-288
SE 256 Muud sissetulekud	1 570	3 538	4 389	52 193	3 978
SE 260 Loonustasu ja omatarve	266	679	617	208	356
SE 265 Ettevõttesisene kasutamine	1 831	5 362	27 385	404 395	19 215
Kulud (EUR)					
SE 270 Kulud kokku	8 317	28 097	122 652	2 021 627	94 666
SE 275 Vahetarbimine (eri- ja üldkulud)	6 719	18 735	87 871	1 388 345	65 909
SE 281 Erikulud	3 114	9 649	53 447	946 777	42 913
SE 285 - seemned ja istikud	389	1 258	6 558	46 858	2 696
SE 290 - neist omakasvatatud	182	468	3 068	21 952	1 243
SE 295 - väetised	190	829	10 093	178 512	7 640
SE 300 - taimekaitsevahendid	32	330	3 433	42 459	1 902
SE 305 - muud taimekasvatuse erikulud	123	864	1 891	21 557	1 167
SE 310 - söödad koresööda sööjatele	810	4 593	25 140	427 879	19 064
SE 315 - sellest omatoodetud	703	3 960	21 634	257 384	12 275
SE 320 - söödad sigadele ja lindudele	1 286	1 504	2 980	187 283	8 382
SE 325 - sellest omatoodetud	945	933	2 684	125 059	5 697
SE 330 - muud loomakasvatuse erikulud	269	242	3 283	42 192	2 039
SE 331 - metsanduse erikulud	15	30	68	36	22

Segatootmise tootmistüübi standardtulemused põllumajandusmaa pindala järgi, 2013
Standard results of mixed type of farming by UAA, 2013

	Grupid, ha / Groups, ha				Kõik
	<40	40-<100	100-<400	>=400	
SE 284 Taimekasvatuse erikulud ha kohta	50	57	113	218	161
SE 309 Loomakasvatuse erikulud LÜ kohta	1 121	635	695	984	943
SE 336 Põllumajanduse üldkulud	3 605	9 086	34 424	441 568	22 996
SE 340 - masinate ja ehitiste korrashoid	1 013	2 055	9 526	87 073	4 989
SE 345 - energia (mootorikütus, elekter, kütteained)	1 605	5 190	15 679	215 681	11 162
SE 350 - lepingulised tööd	519	600	4 630	69 929	3 410
SE 356 - muud põllumajanduse üldkulud	467	1 240	4 589	68 885	3 435
SE 360 Kulum	1 218	6 124	23 011	200 995	10 996
SE 365 Tööjõu-, rendi- ja intressikulud	380	3 238	11 770	432 286	17 762
SE 370 - tööjõukulud	311	2 376	7 771	357 923	14 516
SE 375 - rendikulud	53	627	1 979	42 939	1 882
SE 380 - intressikulud	15	235	2 020	31 425	1 363
Toetuste ja maksude bilanss (EUR)					
SE 600 Toetuste (v.a investeeringutele) ja maksude bilanss	3 180	13 045	40 422	249 717	16 591
SE 605 Toetused v.a investeeringutele	2 973	13 364	40 790	254 136	16 683
SE 395 Käibemaksu bilanss v.a investeeringutelt	318	-102			216
SE 390 Maksud	112	217	368	4 418	308
SE 405 Investeeringutoetuste ja investeeringute käibemaksu bilanss	127	634	16 554	10 728	1 750
SE 406 Investeeringutoetused	299	946	16 554	10 728	1 927
SE 408 Käibemaks investeeringutelt	172	313			177
Põllumajandustulu (EUR)					
SE 131 Kogutoodang	9 417	21 414	112 615	1 806 018	85 629
SE 275 Vahetarbimine (eri- ja üldkulud)	6 719	18 735	87 871	1 388 345	65 909
SE 600 Toetuste (v.a investeeringutele) ja maksude bilanss	3 180	13 045	40 422	249 717	16 591
SE 410 Brutilisandväärtus	5 878	15 724	65 166	667 390	36 311
SE 360 Kulum	1 218	6 124	23 011	200 995	10 996
SE 415 Netolisandväärtus	4 660	9 600	42 155	466 395	25 315
SE 365 Tööjõu-, rendi- ja intressikulud	380	3 238	11 770	432 286	17 762
SE 405 Investeeringutoetuste ja investeeringute käibemaksu bilanss	127	634	16 554	10 728	1 750
SE 420 Ettevõtjatulu	4 407	6 996	46 939	44 836	9 304
Tulu tööjõuühiku kohta (EUR)					
SE 425 Netolisandväärtus tööjõu aastaühiku kohta	5 420	6 742	20 192	19 172	13 230
SE 430 Ettevõtjatulu tasustamata tööjõu aastaühiku kohta	5 438	6 381	40 103	202 874	10 815
Bilanss (EUR)					
SE 436 Varad kokku	45 793	85 926	302 433	3 788 485	209 938
SE 441 Põhivara	38 391	69 686	223 568	2 722 013	156 580
SE 446 - maa, püskikultuurid ja kvoodid	25 730	27 722	34 058	280 140	36 132
SE 450 - ehitised	7 825	23 256	47 029	747 439	40 686
SE 455 - masinad	4 284	14 862	124 299	1 468 338	69 024
SE 460 - põhikari	553	3 846	18 182	226 096	10 739
SE 465 Käibevara	7 402	16 240	78 865	1 066 472	53 357
SE 470 - noorkari	2 597	4 304	12 339	165 147	9 622
SE 475 - tootmisvarud	2 021	5 249	27 123	355 563	17 494
SE 480 - muu käibevara	2 784	6 688	39 403	545 762	26 241
SE 485 Kohustused	1 423	16 235	64 848	1 613 375	68 431
SE 490 - pikaajalised kohustused	1 150	14 090	35 958	493 490	24 068
SE 495 - lühiajalised kohustused	273	2 144	28 890	1 119 886	44 362
SE 501 Omakapital	44 370	69 692	237 585	2 175 109	141 507
SE 506 Omakapitali muutus	-480	-2 033	11 137	160 527	6 085
Finantsnäitajad (EUR)					
SE 510 Keskmise varade maksumus (v.a maa ja mets)	20 452	61 163	260 274	3 088 270	158 330
SE 516 Brutoinvesteering	1 530	5 006	52 005	971 110	41 805
SE 521 Nettoinvesteering	312	-1 118	28 994	770 115	30 809
SE 526 Rahavoog 1	5 747	11 889	66 750	262 218	20 576
SE 530 Rahavoog 2	4 146	4 585	17 561	26 779	5 998
SE 532 Rahavoog koguvara kohta	0,09	0,05	0,06	0,01	0,03
Lisanäitajad					
SE 011 Töötatud tunnid kokku	1 903	3 126	4 727	53 537	4 227
SE 016 Tasustamata tööjõu töötatud tunnid kokku	1 794	2 405	2 703	503	1 909
SE 021 Tasustatud tööjõu töötatud tunnid kokku	109	720	2 024	53 034	2 318
SE 700 Tööjõukulu tasustatud tööjõule aastas - EUR	6 300	7 256	8 472	14 848	13 783
SE 701 Tööjõukulu tasustatud tööjõule tunnis - EUR	2,86	3,30	3,84	6,75	6,26
SE 702 Tasustatud tööjõu töötunnid aastas	2 203	2 200	2 207	2 200	2 201
SE 703 Arvestuslik netokasum - EUR	-6 395	-7 485	30 667	41 809	-2 191
SE 707 Taimekasvatustoodangu müük - EUR	2 211	6 387	37 159	331 730	17 629
SE 708 Loomakasvatustoodangu müük - EUR	4 028	5 448	41 714	1 046 915	45 812

Loomakasvatuse tootmistüübi standardtulemused põllumajandusmaa pindala järgi, 2013
Standard results of grazing livestock type of farming by UAA, 2013

	Grupid, ha / Groups, ha				Kõik
	<40	40-<100	100-<400	>=400	
Üldkogum ja testettevõtete valim					
SYS 02 Esindatud põllumajandustootjad	976	614	266	38	1 894
SYS 03 Testettevõtted	38	43	38	7	126
Töõjõud, struktuur ja saagikus					
SE 010 Töõjõud kokku - aastaühikutes	1,02	1,34	1,84	4,89	1,32
SE 015 - tasustamata töõjõud aastaühikutes	1,00	1,21	1,22	0,29	1,08
SE 020 - tasustatud töõjõud aastaühikutes	0,02	0,13	0,61	4,59	0,23
SE 030 Renditud põllumajandusmaa - ha	8,57	30,89	124,30	409,97	40,12
SE 025 Kasutatav põllumajandusmaa kokku - ha	19,91	60,31	181,77	560,85	66,61
SE 035 - teravili - ha	0,56	2,74	10,61	58,18	3,84
SE 041 - teised põllukultuurid - ha	0,14	0,14	0,69	10,39	0,42
SE 046 - köögivilid ja lilled - ha	0,01	0,02	0,01	0,65	0,03
SE 054 - püsilikultuurid - ha	0,01	0,09	0,05	0,39	0,05
SE 071 - söödakultuurid - ha	17,85	53,88	158,64	470,18	58,39
SE 074 - tootmisest välja jäetud põllumajandusmaa - ha	1,35	3,44	11,77	21,06	3,88
SE 072 - kesad - ha		0,80	2,27	2,78	0,63
SE 710 - toetusõiguslik kasutamata püsirohuma - ha	1,35	2,64	9,50	18,29	3,25
SE 711 - muu põllumajandusmaa - ha					
SE 075 Metsamaa - ha	9,70	15,82	36,64	148,04	18,25
SE 080 Kokku loomühikuid (LÜ)	7,48	20,71	56,94	255,09	23,70
SE 085 - piimalehmad - LÜ	0,43	0,84	5,06		1,20
SE 090 - muud veised - LÜ	3,32	12,06	41,75	182,68	15,16
SE 095 - lambad ja kitsed - LÜ	2,85	6,32	7,55	61,48	5,81
SE 100 - sead - LÜ	0,17	0,11	0,20	1,79	0,19
SE 105 - linnud - LÜ	0,20	0,09	0,06	8,66	0,32
SE 110 Nisu saagikus - ts/ha		25,5	24,3		24,7
SE 120 Karjatamise tihedus LÜ/ha (söödakultuurid)	0,37	0,35	0,34	0,52	0,38
SE 125 Piimatoodang lehma kohta - kg	4 669	5 081	5 795		5 425
Toodang (EUR)					
SE 131 Kogutoodang	7 481	20 246	69 235	199 065	24 141
SE 132 Kogutoodangu suhe kogukuludesse	0,90	0,82	0,75	0,61	0,76
SE 135 Taimekasvatustoodang	2 137	7 664	25 960	83 031	8 900
SE 140 - teravili	86	1 000	3 802	12 682	1 157
SE 145 - valgukultuurid			15	2 656	56
SE 150 - kartul	451	548	1 198	58	579
SE 160 - õlikultuurid			237	1 271	59
SE 165 - tehnilised kultuurid				238	5
SE 170 - köögivilid ja lilled	1	114	48	8 389	214
SE 175 - puuvili	5	78	15	665	43
SE 195 - söödakultuurid	1 592	5 873	20 386	55 705	6 706
SE 200 - muu taimekasvatustoodang	3	50	258	1 367	81
SE 136 Taimek. toodang kasut. põllumajandusmaa kohta - EUR/ha	115	135	153	154	142
SE 206 Loomakasvatustoodang	3 581	8 667	32 625	102 431	11 295
SE 216 - lehmapiim ja -piimatooted	637	1 270	9 492		2 071
SE 220 - veiseliha	1 021	3 430	14 274	67 604	5 003
SE 225 - sealiha	90	94	322	-997	102
SE 230 - lamba- ja kitseliha	1 369	3 272	2 147	17 118	2 413
SE 235 - linnuliha	17	-3	-3	8 961	188
SE 240 - munad	235	119	70	5 080	272
SE 245 - lamba- ja kitsapiim	28	40	78		38
SE 251 - muu loomakasvatustoodang	185	446	6 244	4 665	1 209
SE 207 Loomakasvatustoodang LÜ kohta	479	418	573	402	477
SE 211 Loomade väärtuse muutus	172	-10	3 512	27 329	1 129
SE 256 Muud sissetulekud	1 763	3 915	10 650	13 603	3 945
SE 260 Loonustas ja omatarve	285	494	604		391
SE 265 Ettevõttesisene kasutamine	2 281	6 463	20 321	55 404	7 237
Kulud (EUR)					
SE 270 Kulud kokku	8 268	24 748	92 905	327 475	31 915
SE 275 Vahetarbimine (eri- ja üldkulud)	6 750	18 813	64 490	192 528	22 502
SE 281 Erikulud	3 335	9 121	33 890	95 353	11 350
SE 285 - seemned ja istikud	173	275	1 299	7 604	514
SE 290 - neist omakasvatatud	93	102	319	622	138
SE 295 - väetised		78	1 952		299
SE 300 - taimekaitsevahendid	8	26	332		59
SE 305 - muud taimekasvatuse erikulud	110	216	2 667	8 797	678
SE 310 - söödad koresööda sööjatele	2 650	7 378	24 769	70 632	8 655
SE 315 - sellest omatoodetud	2 111	6 185	19 823	50 955	6 900
SE 320 - söödad sigadele ja lindudele	168	228	201	4 252	274
SE 325 - sellest omatoodetud	78	176	179	3 827	199
SE 330 - muud loomakasvatuse erikulud	223	903	2 659	4 068	863
SE 331 - metsanduse erikulud	3	16	11		8

Loomakasvatuse tootmistüübi standardtulemused põllumajandusmaa pindala järgi, 2013
Standard results of grazing livestock type of farming by UAA, 2013

	Grupid, ha / Groups, ha				Kõik
	<40	40-<100	100-<400	>=400	
SE 284 Taimekasvatuse erikulud ha kohta	15	10	34	29	23
SE 309 Loomakasvatuse erikulud LÜ kohta	407	411	485	310	413
SE 336 Põllumajanduse üldkulud	3 415	9 692	30 600	97 175	11 152
SE 340 - masinate ja ehitiste korrashoid	954	2 653	8 787	22 442	3 036
SE 345 - energia (mootorikütus, elekter, kütteained)	1 342	3 856	10 984	35 974	4 207
SE 350 - lepingulised tööd	423	1 914	3 366	21 433	1 743
SE 356 - muud põllumajanduse üldkulud	695	1 269	7 464	17 326	2 166
SE 360 Kulum	1 168	4 576	18 412	54 250	5 761
SE 365 Tööjõu-, rendi- ja intressikulud	350	1 359	10 003	80 697	3 652
SE 370 - tööjõukulud	186	767	6 737	49 511	2 288
SE 375 - rendikulud	149	412	1 707	12 766	707
SE 380 - intressikulud	15	181	1 558	18 420	657
Toetuste ja maksude bilanss (EUR)					
SE 600 Toetuste (v.a investeeringutele) ja maksude bilanss	4 334	12 270	38 799	149 045	14 657
SE 605 Toetused v.a investeeringutele	4 340	12 512	39 218	149 984	14 816
SE 395 Käibemaksu bilanss v.a investeeringutelt	110	-19	5		52
SE 390 Maksud	116	223	424	939	211
SE 405 Investeeringutoetuste ja investeeringute käibemaksu bilanss	-34	1 000	11 187	26 127	2 402
SE 406 Investeeringutoetused	38	1 189	11 187	26 127	2 500
SE 408 Käibemaksu investeeringutelt	72	189			99
Põllumajandustulu (EUR)					
SE 131 Kogutoodang	7 481	20 246	69 235	199 065	24 141
SE 275 Vahetarbimine (eri- ja üldkulud)	6 750	18 813	64 490	192 528	22 502
SE 600 Toetuste (v.a investeeringutele) ja maksude bilanss	4 334	12 270	38 799	149 045	14 657
SE 410 Bruto lisandväärtus	5 065	13 704	43 544	155 582	16 296
SE 360 Kulum	1 168	4 576	18 412	54 250	5 761
SE 415 Netolisandväärtus	3 898	9 128	25 132	101 333	10 535
SE 365 Tööjõu-, rendi- ja intressikulud	350	1 359	10 003	80 697	3 652
SE 405 Investeeringutoetuste ja investeeringute käibemaksu bilanss	-34	1 000	11 187	26 127	2 402
SE 420 Ettevõtjatulu	3 513	8 768	26 316	46 762	9 285
Tulu tööjõuühiku kohta (EUR)					
SE 425 Netolisandväärtus tööjõu aastaühiku kohta	3 818	6 808	13 679	20 740	8 000
SE 430 Ettevõtjatulu tasustamata tööjõu aastaühiku kohta	3 517	7 264	21 531	158 581	8 571
Bilanss (EUR)					
SE 436 Varad kokku	43 925	94 345	243 104	1 035 650	108 198
SE 441 Põhivara	38 441	76 832	188 936	740 885	86 154
SE 446 - maa, püskikultuurid ja kvoodid	22 940	26 170	47 133	206 208	31 076
SE 450 - ehitised	8 863	21 030	37 181	240 757	21 455
SE 455 - masinad	3 665	20 993	79 310	172 317	23 288
SE 460 - põhikari	2 974	8 639	25 312	121 603	10 335
SE 465 Käibevara	5 484	17 513	54 167	294 765	22 044
SE 470 - noorkari	2 020	5 515	21 361	108 778	8 018
SE 475 - tootmisvarud	1 402	4 571	15 154	43 628	5 209
SE 480 - muu käibevara	2 062	7 427	17 652	142 359	8 817
SE 485 Kohustused	1 146	8 799	58 498	518 410	22 103
SE 490 - pikaajalised kohustused	784	5 351	33 310	352 763	13 925
SE 495 - lühiajalised kohustused	362	3 448	25 188	165 647	8 177
SE 501 Omakapital	42 779	85 546	184 605	517 240	86 095
SE 506 Omakapitali muutus	-450	-13 788	6 191	123 066	-1 350
Finantsnäitajad (EUR)					
SE 510 Keskmine varade maksumus (v.a maa ja mets)	21 143	67 448	189 664	782 795	75 142
SE 516 Brutoinvesteering	835	8 241	39 147	123 818	11 087
SE 521 Nettoinvesteering	-333	3 665	20 735	69 568	5 327
SE 526 Rahavoog 1	3 815	12 713	39 039	66 711	12 906
SE 530 Rahavoog 2	3 180	5 722	9 947	20 748	5 307
SE 532 Rahavoog koguvara kohta	0,07	0,06	0,04	0,02	0,05
Lisanäitajad					
SE 011 Töötatud tunnid kokku	2 257	2 982	4 096	10 754	2 921
SE 016 Tasustamata tööjõu töötatud tunnid kokku	2 208	2 688	2 743	648	2 407
SE 021 Tasustatud tööjõu töötatud tunnid kokku	49	294	1 353	10 106	514
SE 700 Tööjõukulu tasustatud tööjõule aastas - EUR	8 442	5 731	10 956	10 784	9 796
SE 701 Tööjõukulu tasustatud tööjõule tunnis - EUR	3,80	2,61	4,98	4,90	4,45
SE 702 Tasustatud tööjõu töötunnid aastas	2 219	2 197	2 200	2 201	2 201
SE 703 Arvestuslik netokasum - EUR	-9 778	-7 414	9 803	42 860	-5 205
SE 707 Taimekasvatustoodangu müük - EUR	139	1 581	5 700	20 039	1 787
SE 708 Loomakasvatustoodangu müük - EUR	2 914	8 201	29 020	130 587	10 863

Loomakasvatuse tootmistüübi standardtulemused alamjaotuste lõikes, 2013
Standard results of specialist grazing livestock (F) by principal type of farming, 2013

	Loomakasvatus (F)			Kõik
	46 ¹	47 ²	48 ³	
Üldkogum ja testettevõtete valim				
SYS 02 Esindatud põllumajandustootjad	482	535	877	1 894
SYS 03 Testettevõtted	54	28	44	126
Tööjõud, struktuur ja saagikus				
SE 010 Tööjõud kokku - aastaühikutes	1,52	1,33	1,19	1,32
SE 015 - tasustamata tööjõud aastaühikutes	0,92	1,25	1,07	1,08
SE 020 - tasustatud tööjõud aastaühikutes	0,60	0,08	0,12	0,23
SE 030 Renditud põllumajandusmaa - ha	70,71	24,79	32,67	40,12
SE 025 Kasutatav põllumajandusmaa kokku - ha	112,47	51,65	50,53	66,61
SE 035 - teravili - ha	5,31	4,27	2,77	3,84
SE 041 - teised põllukultuurid - ha	0,62	0,48	0,28	0,42
SE 046 - köögivilid ja lilled - ha	0,01	0,03	0,03	0,03
SE 054 - püsilikultuurid - ha	0,08	0,05	0,03	0,05
SE 071 - söödakultuurid - ha	103,11	43,33	43,00	58,39
SE 074 - tootmisest välja jäetud põllumajandusmaa - ha	3,34	3,50	4,41	3,88
SE 072 - kesad - ha	0,70	0,20	0,86	0,63
SE 710 - toetusõiguslik kasutamata püsirohumaa - ha	2,65	3,30	3,55	3,25
SE 711 - muu põllumajandusmaa - ha				
SE 075 Metsamaa - ha	25,02	10,77	19,10	18,25
SE 080 Kokku loomühikuid (LÜ)	44,50	18,94	15,17	23,70
SE 085 - piimalehmad - LÜ	0,01	4,15	0,06	1,20
SE 090 - muud veised - LÜ	44,05	13,34	0,38	15,16
SE 095 - lambad ja kitsed - LÜ		0,76	12,09	5,81
SE 100 - sead - LÜ		0,53	0,08	0,19
SE 105 - linnud - LÜ	0,04	0,10	0,60	0,32
SE 110 Nisu saagikus - ts/ha	13,1	26,6	29,6	24,7
SE 120 Karjatamise tihedus LÜ/ha (söödakultuurid)	0,42	0,42	0,29	0,38
SE 125 Piimatoodang lehma kohta - kg	5 000	5 448	4 517	5 425
Toodang (EUR)				
SE 131 Kogutoodang	42 581	21 579	15 569	24 141
SE 132 Kogutoodangu suhe kogukuludesse	0,69	0,82	0,82	0,76
SE 135 Taimekasvatustoodang	16 548	8 197	5 126	8 900
SE 140 - teravili	1 595	1 810	519	1 157
SE 145 - valgukultuurid	215	3		56
SE 150 - kartul	581	945	356	579
SE 160 - õlikultuurid		118	55	59
SE 165 - tehnilised kultuurid			10	5
SE 170 - köögivilid ja lilled	77	48	390	214
SE 175 - puuvili	9	57	53	43
SE 195 - söödakultuurid	13 911	5 125	3 711	6 706
SE 200 - muu taimekasvatustoodang	161	91	32	81
SE 136 Taimek. toodang kasut. põllumajandusmaa kohta - EUR/ha	152	170	111	142
SE 206 Loomakasvatustoodang	18 621	11 828	6 944	11 295
SE 216 - lehmapiim ja -piimatooted	31	7 150	93	2 071
SE 220 - veiseliha	15 341	3 853	23	5 003
SE 225 - sealih		431	-43	102
SE 230 - lamba- ja kitseliha		227	5 072	2 413
SE 235 - linnuliha	13	1	399	188
SE 240 - munad	63	162	453	272
SE 245 - lamba- ja kitseliha			82	38
SE 251 - muu loomakasvatustoodang	3 173	4	865	1 209
SE 207 Loomakasvatustoodang LÜ kohta	418	625	458	477
SE 211 Loomade väärtuse muutus	3 150	-436	973	1 129
SE 256 Muud sissetulekud	7 411	1 554	3 499	3 945
SE 260 Loonustas ja omatarve	285	428	427	391
SE 265 Ettevõttesisene kasutamine	12 024	8 128	4 063	7 237
Kulud (EUR)				
SE 270 Kulud kokku	61 655	26 241	19 030	31 915
SE 275 Vahetarbimine (eri- ja üldkulud)	39 876	21 402	13 624	22 502
SE 281 Erikulud	19 513	12 287	6 293	11 350
SE 285 - seemned ja istikud	658	554	410	514
SE 290 - neist omakasvatatud	90	243	101	138
SE 295 - väetised	574	503	24	299
SE 300 - taimekaitsevahendid	39	167	4	59
SE 305 - muud taimekasvatuse erikulud	1 655	395	315	678
SE 310 - söödad koresööda sööjatele	15 510	9 391	4 438	8 655
SE 315 - sellest omatoodetud	11 921	7 612	3 705	6 900
SE 320 - söödad sigadele ja lindudele	30	376	346	274
SE 325 - sellest omatoodetud	13	273	257	199
SE 330 - muud loomakasvatuse erikulud	1 020	899	754	863
SE 331 - metsanduse erikulud	28	2	1	8

Loomakasvatuse tootmistüübi standardtulemused alamjaotuste lõikes, 2013
Standard results of specialist grazing livestock (F) by principal type of farming, 2013

	Loomakasvatus (F)			Kõik
	46 ¹	47 ²	48 ³	
SE 284 Taimekasvatuse erikulud ha kohta	26	31	15	23
SE 309 Loomakasvatuse erikulud LÜ kohta	372	563	365	413
SE 336 Põllumajanduse üldkulud	20 363	9 116	7 332	11 152
SE 340 - masinate ja ehitiste korrashoid	5 355	2 527	2 072	3 036
SE 345 - energia (mootorikütus, elekter, kütteained)	7 109	3 827	2 844	4 207
SE 350 - lepingulised tööd	2 907	1 666	1 150	1 743
SE 356 - muud põllumajanduse üldkulud	4 991	1 095	1 266	2 166
SE 360 Kulum	12 002	3 547	3 681	5 761
SE 365 Tööjõu-, rendi- ja intressikulud	9 777	1 292	1 725	3 652
SE 370 - tööjõukulud	6 794	743	753	2 288
SE 375 - rendikulud	1 297	380	582	707
SE 380 - intressikulud	1 685	168	389	657
Toetuste ja maksude bilanss (EUR)				
SE 600 Toetuste (v.a investeeringutele) ja maksude bilanss	25 266	10 442	11 398	14 657
SE 605 Toetused v.a investeeringutele	25 605	10 536	11 498	14 816
SE 395 Käibemaksu bilanss v.a investeeringutelt	-27	104	63	52
SE 390 Maksud	312	198	163	211
SE 405 Investeeringutoetuste ja investeeringute käibemaksu bilanss	5 385	1 573	1 267	2 402
SE 406 Investeeringutoetused	5 503	1 751	1 307	2 500
SE 408 Käibemaks investeeringutelt	118	178	39	99
Põllumajandustulu (EUR)				
SE 131 Kogutoodang	42 581	21 579	15 569	24 141
SE 275 Vahetarbimine (eri- ja üldkulud)	39 876	21 402	13 624	22 502
SE 600 Toetuste (v.a investeeringutele) ja maksude bilanss	25 266	10 442	11 398	14 657
SE 410 Brutohisandväärtus	27 970	10 619	13 343	16 296
SE 360 Kulum	12 002	3 547	3 681	5 761
SE 415 Netolisandväärtus	15 968	7 072	9 662	10 535
SE 365 Tööjõu-, rendi- ja intressikulud	9 777	1 292	1 725	3 652
SE 405 Investeeringutoetuste ja investeeringute käibemaksu bilanss	5 385	1 573	1 267	2 402
SE 420 Ettevõtjatulu	11 576	7 353	9 205	9 285
Tulu tööjõuühiku kohta (EUR)				
SE 425 Netolisandväärtus tööjõu aastaühiku kohta	10 487	5 304	8 094	8 000
SE 430 Ettevõtjatulu tasustamata tööjõu aastaühiku kohta	12 613	5 882	8 582	8 571
Bilanss (EUR)				
SE 436 Varad kokku	194 621	71 363	83 170	108 198
SE 441 Põhivara	149 326	57 990	68 615	86 154
SE 446 - maa, püskikultuurid ja kvoodid	51 091	22 330	25 411	31 076
SE 450 - ehitised	32 916	15 732	18 647	21 455
SE 455 - masinad	44 408	13 944	17 380	23 288
SE 460 - põhikari	20 910	5 984	7 177	10 335
SE 465 Käibevara	45 295	13 373	14 555	22 044
SE 470 - noorkari	17 179	3 307	5 857	8 018
SE 475 - tootmisvarud	9 800	4 538	3 095	5 209
SE 480 - muu käibevara	18 316	5 528	5 603	8 817
SE 485 Kohustused	53 829	6 544	14 158	22 103
SE 490 - pikaajalised kohustused	36 583	3 631	7 753	13 925
SE 495 - lühiajalised kohustused	17 246	2 913	6 405	8 177
SE 501 Omakapital	140 792	64 819	69 012	86 095
SE 506 Omakapitali muutus	11 526	-804	-8 759	-1 350
Finantsnäitajad (EUR)				
SE 510 Keskmise varade maksumus (v.a maa ja mets)	138 318	49 414	56 116	75 142
SE 516 Brutoinvesteering	25 438	4 076	7 477	11 087
SE 521 Nettoinvesteering	13 436	529	3 797	5 327
SE 526 Rahavoog 1	18 665	10 423	11 255	12 906
SE 530 Rahavoog 2	2 702	5 773	6 455	5 307
SE 532 Rahavoog koguvara kohta	0,01	0,08	0,08	0,05
Lisanäitajad				
SE 011 Töötatud tunnid kokku	3 390	2 935	2 654	2 921
SE 016 Tasustamata tööjõu töötatud tunnid kokku	2 059	2 752	2 387	2 407
SE 021 Tasustatud tööjõu töötatud tunnid kokku	1 331	183	267	514
SE 700 Tööjõukulu tasustatud tööjõule aastas - EUR	11 232	8 940	6 215	9 796
SE 701 Tööjõukulu tasustatud tööjõule tunnis - EUR	5,10	4,06	2,82	4,45
SE 702 Tasustatud tööjõu töötunnid aastas	2 200	2 200	2 203	2 201
SE 703 Arvestuslik netokasum - EUR	-820	-9 217	-5 167	-5 205
SE 707 Taimekasvatustoodangu müük - EUR	3 122	1 593	1 172	1 787
SE 708 Loomakasvatustoodangu müük - EUR	20 643	10 896	5 468	10 863

¹ 46 - Lihaveisekasvatus / *Specialist cattle rearing and fattening*

² 47 - Piima- ja lihaveisekasvatus / *Specialist cattle- dairying, rearing and fattening*

³ 48 - Lamba- ja kitsekasvatus / *Sheep, goats and other grazing livestock*

Sea- ja linnukasvatuse tootmistüübi (G) standardtulemused alamjaotuste lõikes, 2013
Standard results of specialists of granivores (G) by principal type of farming, 2013

	Sea- ja linnukasvatus (G)		Kõik
	51 ¹	52 ² & 53 ³	
Üldkogum ja testettevõtete valim			
SYS 02 Esindatud põllumajandustootjad	64	39	103
SYS 03 Testettevõtted	23	5	28
Tööjõud, struktuur ja saagikus			
SE 010 Tööjõud kokku - aastaühikutes	7,06	1,93	5,12
SE 015 - tasustamata tööjõud aastaühikutes	0,59	0,67	0,62
SE 020 - tasustatud tööjõud aastaühikutes	6,46	1,26	4,49
SE 030 Renditud põllumajandusmaa - ha	76,60	6,52	50,07
SE 025 Kasutatav põllumajandusmaa kokku - ha	123,91	7,73	79,92
SE 035 - teravili - ha	80,59	3,63	51,45
SE 041 - teised põllukultuurid - ha	27,74	0,02	17,25
SE 046 - köögivilid ja lilled - ha	0,01		
SE 054 - püsilikultuurid - ha		0,10	0,04
SE 071 - söödakultuurid - ha	4,25	2,35	3,53
SE 074 - tootmisest välja jäetud põllumajandusmaa - ha	11,31	1,63	7,65
SE 072 - kesad - ha	1,47		0,91
SE 710 - toetusõiguslik kasutamata püsirohuma - ha	9,85	1,63	6,74
SE 711 - muu põllumajandusmaa - ha			
SE 075 Metsamaa - ha	3,12	7,95	4,95
SE 080 Kokku loomühikuid (LÜ)	824,92	230,41	599,81
SE 085 - piimalehmad - LÜ			
SE 090 - muud veised - LÜ			
SE 095 - lambad ja kitsed - LÜ	0,10	0,16	0,13
SE 100 - sead - LÜ	824,73		512,45
SE 105 - linnud - LÜ	0,09	230,24	87,24
SE 110 Nisu saagikus - ts/ha	43,1		43,1
SE 120 Karjatamise tihedus LÜ/ha (söödakultuurid)	0,02	0,07	0,03
SE 125 Piimatoodang lehma kohta - kg			
Toodang (EUR)			
SE 131 Kogutoodang	858 116	136 214	584 775
SE 132 Kogutoodangu suhe kogukuludesse	1,00	0,99	0,99
SE 135 Taimekasvatustoodang	76 694	1 832	48 348
SE 140 - teravili	57 023	948	35 791
SE 145 - valgukultuurid	4 291		2 666
SE 150 - kartul	355	82	252
SE 160 - õlikultuurid	14 572		9 055
SE 165 - tehnilised kultuurid			
SE 170 - köögivilid ja lilled	31		19
SE 175 - puuvili	45	294	139
SE 195 - söödakultuurid	260	508	354
SE 200 - muu taimekasvatustoodang	117		73
SE 136 Taimek. toodang kasut. põllumajandusmaa kohta - EUR/ha	681	300	669
SE 206 Loomakasvatustoodang	691 807	131 758	479 749
SE 216 - lehmapiim ja -piimatooted			
SE 220 - veiseliha			
SE 225 - sealih	691 330		429 565
SE 230 - lamba- ja kitseliha	-6	38	10
SE 235 - linnuliha	0	13 955	5 284
SE 240 - munad	47	81 491	30 885
SE 245 - lamba- ja kitsapiim	34		21
SE 251 - muu loomakasvatustoodang	402	36 274	13 984
SE 207 Loomakasvatustoodang LÜ kohta	839	572	800
SE 211 Loomade väärtuse muutus	-15 563	476	-9 490
SE 256 Muud sissetulekud	89 615	2 624	56 677
SE 260 Loonustas ja omatarve	109	865	395
SE 265 Ettevõttesisene kasutamine	37 722	1 418	23 976
Kulud (EUR)			
SE 270 Kulud kokku	862 093	138 121	587 968
SE 275 Vahetarbimine (eri- ja üldkulud)	709 828	89 492	474 944
SE 281 Erikulud	557 952	63 572	370 759
SE 285 - seemned ja istikud	6 575	261	4 185
SE 290 - neist omakasvatatud	2 516	11	1 568
SE 295 - väetised	20 601		12 801
SE 300 - taimekaitsevahendid	5 304		3 296
SE 305 - muud taimekasvatuse erikulud	1 123	26	708
SE 310 - söödad koresööda sööjatele	60	144	92
SE 315 - sellest omatoodetud	39	144	79
SE 320 - söödad sigadele ja lindudele	484 457	58 927	323 334
SE 325 - sellest omatoodetud	35167	1 263	22 330
SE 330 - muud loomakasvatuse erikulud	39 830	3 982	26 257
SE 331 - metsanduse erikulud		232	88

Sea- ja linnukasvatuse tootmistüübi (G) standardtulemused alamjaotuste lõikes, 2013
Standard results of specialists of granivores (G) by principal type of farming, 2013

	Sea- ja linnukasvatus (G)		Kõik
	51 ¹	52 ² & 53 ³	
SE 284 Taimekasvatuse erikulud ha kohta	271	37	263
SE 309 Loomakasvatuse erikulud LÜ kohta	636	274	583
SE 336 Põllumajanduse üldkulud	151 877	25 919	104 184
SE 340 - masinate ja ehitiste korrashoid	15 403	8 105	12 640
SE 345 - energia (mootorikütus, elekter, kütetained)	52 892	9 842	36 592
SE 350 - lepingulised tööd	20 745	2 484	13 831
SE 356 - muud põllumajanduse üldkulud	62 836	5 488	41 122
SE 360 Kulum	56 649	26 161	45 105
SE 365 Tööjõu-, rendi- ja intressikulud	95 616	22 468	67 919
SE 370 - tööjõukulud	82 083	19 594	58 422
SE 375 - rendikulud	4 247	200	2 714
SE 380 - intressikulud	9 285	2 674	6 782
Toetuste ja maksude bilanss (EUR)			
SE 600 Toetuste (v.a investeeringutele) ja maksude bilanss	21 817	3 982	15 064
SE 605 Toetused v.a investeeringutele	22 623	4 092	15 606
SE 395 Käibemaksu bilanss v.a investeeringutelt	-28	192	55
SE 390 Maksud	778	301	597
SE 405 Investeeringutoetuste ja investeeringute käibemaksu bilanss	23 266	18 739	21 552
SE 406 Investeeringutoetused	23 266	18 778	21 567
SE 408 Käibemaks investeeringutelt		39	15
Põllumajandustulu (EUR)			
SE 131 Kogutoodang	858 116	136 214	584 775
SE 275 Vahetarbimine (eri- ja üldkulud)	709 828	89 492	474 944
SE 600 Toetuste (v.a investeeringutele) ja maksude bilanss	21 817	3 982	15 064
SE 410 Brutoisandväärtus	170 105	50 704	124 895
SE 360 Kulum	56 649	26 161	45 105
SE 415 Netolisandväärtus	113 456	24 543	79 790
SE 365 Tööjõu-, rendi- ja intressikulud	95 616	22 468	67 919
SE 405 Investeeringutoetuste ja investeeringute käibemaksu bilanss	23 266	18 739	21 552
SE 420 Ettevõtjatulu	41 107	20 813	33 423
Tulu tööjõuühiku kohta (EUR)			
SE 425 Netolisandväärtus tööjõu aastaühiku kohta	16 081	12 700	15 597
SE 430 Ettevõtjatulu tasustamata tööjõu aastaühiku kohta	69 298	30 895	53 591
Bilanss (EUR)			
SE 436 Varad kokku	1 188 471	209 131	817 653
SE 441 Põhivara	768 173	156 383	536 525
SE 446 - maa, püskikultuurid ja kvoodid	40 480	4 839	26 985
SE 450 - ehitised	456 484	93 455	319 027
SE 455 - masinad	192 098	58 034	141 336
SE 460 - põhikari	79 111	55	49 177
SE 465 Käibevara	420 297	52 748	281 128
SE 470 - noorkari	167 114	14 528	109 339
SE 475 - tootmisvarud	43 461	7 387	29 802
SE 480 - muu käibevara	209 722	30 833	141 988
SE 485 Kohustused	549 348	75 597	369 967
SE 490 - pikaajalised kohustused	199 237	51 751	143 392
SE 495 - lühiajalised kohustused	350 111	23 847	226 574
SE 501 Omakapital	639 123	133 534	447 686
SE 506 Omakapitali muutus	-18 121	19 851	-3 743
Finantsnäitajad (EUR)			
SE 510 Keskmine varade maksumus (v.a maa ja mets)	1 100 366	195 857	757 882
SE 516 Brutoinvesteering	141 674	32 480	100 328
SE 521 Nettoinvesteering	85 024	6 318	55 223
SE 526 Rahavoog 1	98 920	44 432	78 289
SE 530 Rahavoog 2	71 540	9 001	47 860
SE 532 Rahavoog koguvara kohta	0,06	0,04	0,06
Lisanäitajad			
SE 011 Töötatud tunnid kokku	15 539	4 249	11 264
SE 016 Tasustamata tööjõu töötatud tunnid kokku	1 326	1 480	1 384
SE 021 Tasustatud tööjõu töötatud tunnid kokku	14 213	2 769	9 880
SE 700 Tööjõukulu tasustatud tööjõule aastas - EUR	12 702	15 566	13 006
SE 701 Tööjõukulu tasustatud tööjõule tunnis - EUR	5,78	7,08	5,91
SE 702 Tasustatud tööjõu töötunnid aastas	2 199	2 199	2 199
SE 703 Arvestuslik netokasum - EUR	33 127	11 903	25 091
SE 707 Taimekasvatustoodangu müük - EUR	24 742	393	15 523
SE 708 Loomakasvatustoodangu müük - EUR	823 097	131 984	561 413

¹ 51 - Seakasvatus / *Specialist pigs*² 52 - Linnukasvatus / *Specialist poultry*³ 53 - Erinevate teratoiduliste kasvatamine / *Various granivores combined*

Standardtulemused aastate lõikes, 2006-2013
Standard results by years, 2006-2013

	2006	2007	2008	2009	2010	2011	2012	2013
Üldkogum ja testettevõtete valim								
SYS 02 Esindatud põllumajandustootjad	8 526	8 526	8 526	8 074	8 074	8 074	8 074	8 074
SYS 03 Testettevõtted	500	500	499	496	661	660	657	660
Töõjõud, struktuur ja saagikus								
SE 010 Töõjõud kokku - aastaühikutes	2,73	2,51	2,33	2,29	2,06	2,01	1,94	1,90
SE 015 - tasustamata töõjõud aastaühikutes	1,47	1,38	1,30	1,14	1,02	0,98	0,92	0,87
SE 020 - tasustatud töõjõud aastaühikutes	1,26	1,12	1,02	1,15	1,03	1,03	1,03	1,03
SE 030 Renditud põllumajandusmaa - ha	68,06	67,29	64,91	69,54	73,14	71,77	72,17	69,03
SE 025 Kasutatav põllumajandusmaa kokku - ha	112,67	112,69	114,74	117,73	116,71	115,54	116,30	115,54
SE 035 - teravili - ha	42,85	42,16	44,55	47,39	39,48	40,23	43,31	40,48
SE 041 - teised põllukultuurid - ha	12,50	13,94	12,02	13,84	17,46	16,09	15,16	13,41
SE 046 - köögivilid ja lilled - ha	0,16	0,18	0,17	0,19	0,12	0,13	0,12	0,14
SE 054 - püsikultuurid - ha	0,37	0,50	0,53	0,71	0,28	0,31	0,30	0,33
SE 071 - söödakultuurid - ha	50,38	48,48	51,60	51,62	48,74	46,40	45,02	42,05
SE 074 - tootmisest välja jäetud põllumajandusmaa - ha	3,12	3,52	2,25	3,32	4,81	12,31	12,23	19,11
SE 072 - kesad - ha	3,12	3,52	2,25	3,32	4,81	5,06	4,27	6,64
SE 710 - toetusõiguslik kasutamata püsirohuma - ha						7,26	7,95	12,47
SE 711 - muu põllumajandusmaa - ha	3,29	3,90	3,61	0,66	5,81	0,06	0,15	0,02
SE 075 Metsamaa - ha	17,05	16,36	15,63	16,49	15,23	14,90	14,91	14,71
SE 080 Kokku loomühikuid (LÜ)	31,94	31,93	32,64	37,21	34,92	34,32	36,60	36,25
SE 085 - piimalehmad - LÜ	11,82	11,16	11,12	11,95	12,16	12,14	11,98	12,30
SE 090 - muud veised - LÜ	10,27	9,99	11,05	11,86	11,73	11,94	11,04	11,70
SE 095 - lambad ja kitsed - LÜ	1,43	1,20	1,16	1,41	1,17	1,13	1,41	1,62
SE 100 - sead - LÜ	7,66	8,35	8,23	9,63	8,21	8,09	10,28	8,20
SE 105 - linnud - LÜ	0,65	1,06	0,89	1,99	1,32	0,77	1,61	2,13
SE 110 Nisu saagikus - ts/ha	24,9	33,9	32,3	32,4	27,0	29,7	39,8	34,7
SE 120 Karjatamise tihedus LÜ/ha (söödakultuurid)	0,44	0,43	0,43	0,46	0,46	0,47	0,46	0,53
SE 125 Piimatoodang lehma kohta - kg	6 467	6 578	7 039	7 215	7 220	7 405	7 570	7 882
Toodang (EUR)								
SE 131 Kogutoodang	57 784	73 198	71 802	67 736	71 914	86 797	101 034	98 688
SE 132 Kogutoodangu suhe kogukuludesse	0,96	1,08	0,89	0,83	0,90	0,95	0,98	0,89
SE 135 Taimekasvatustoodang	25 193	38 678	32 954	30 175	31 700	39 770	52 611	43 132
SE 140 - teravili	10 906	20 177	15 551	12 944	13 641	18 078	28 948	21 476
SE 145 - valgukultuurid	295	414	155	265	358	812	910	744
SE 150 - kartul	2 381	2 431	1 794	1 161	1 459	2 005	1 312	1 488
SE 160 - õlikultuurid	3 304	6 535	4 907	4 816	6 124	8 391	10 384	7 914
SE 165 - tehnilised kultuurid	10	16	3	-2	68	119	95	187
SE 170 - köögivilid ja lilled	2 792	2 446	2 369	1 905	806	876	854	951
SE 175 - puuvili	131	121	148	322	142	152	145	217
SE 195 - söödakultuurid	4 994	6 148	7 359	8 060	8 046	8 205	8 994	8 727
SE 200 - muu taimekasvatustoodang	381	391	668	704	1 058	1 133	968	1 428
SE 136 Taimek. toodang kasut. põllumajandusmaa kohta - EUR/ha	226	349	292	258	272	385	506	447
SE 206 Loomakasvatustoodang	28 776	30 321	33 660	32 534	35 056	40 924	41 485	46 874
SE 216 - lehmapiim ja -piimatooted	17 996	19 250	21 843	17 555	23 487	28 165	26 492	31 956
SE 220 - veiseliha	3 098	3 111	3 340	3 892	3 824	4 807	4 264	4 611
SE 225 - sealiha	5 706	5 436	6 044	6 946	5 083	5 766	7 051	6 692
SE 230 - lamba- ja kitseliha	553	466	309	488	417	369	539	673
SE 235 - linnuliha	35	36	77	130	-131	17	14	59
SE 240 - munad	762	1 491	1 539	2 836	1 602	851	2 369	1 798
SE 245 - lamba- ja kitseliha	15	10	26	7	39	16	13	23
SE 251 - muu loomakasvatustoodang	612	521	482	680	735	934	742	1 062
SE 207 Loomakasvatustoodang LÜ kohta	901	950	1 031	874	1 004	1 192	1 133	1 293
SE 211 Loomade väärtuse muutus	406	408	-86	176	603	68	471	555
SE 256 Muud sissetulekud	3 814	4 199	5 188	5 027	5 158	6 103	6 938	8 682
SE 260 Loonustasu ja omatarve	554	606	694	550	521	694	565	266
SE 265 Ettevõttesisene kasutamine	10 562	11 203	13 010	13 465	13 258	13 710	14 596	16 185
Kulud (EUR)								
SE 270 Kulud kokku	60 044	67 618	80 711	82 059	79 572	91 258	103 383	110 352
SE 275 Vahetarbimine (eri- ja üldkulud)	43 767	48 498	56 483	55 369	54 819	64 371	73 891	78 207
SE 281 Erikulud	28 691	31 435	37 015	36 620	35 027	40 929	45 714	48 621
SE 285 - seemned ja istikud	3 308	2 903	3 339	3 357	2 733	3 192	3 484	4 019
SE 290 - neist omakasvatatud	1 199	1 120	1 329	1 076	991	1 152	1 440	1 329
SE 295 - väetised	4 364	5 190	6 491	6 018	5 583	7 953	9 451	9 526
SE 300 - taimekaitsevahendid	1 657	2 073	1 844	2 143	2 301	2 407	2 853	2 655
SE 305 - muud taimekasvatuse erikulud	1 572	1 495	1 669	1 594	1 407	1 473	1 521	1 644
SE 310 - söödad koresööda sööjatele	12 584	13 548	15 981	15 448	16 516	18 713	19 084	21 760
SE 315 - sellest omatoodetud	8 550	9 218	11 074	11 628	11 342	11 659	12 095	13 252
SE 320 - söödad sigadele ja lindudele	3 397	4 193	5 179	5 533	4 168	4 742	6 332	6 134
SE 325 - sellest omatoodetud	812	865	607	760	916	899	1 062	1 605
SE 330 - muud loomakasvatuse erikulud	1 698	1 949	2 455	2 484	2 252	2 394	2 937	2 850
SE 331 - metsanduse erikulud	110	85	57	42	67	56	52	32

Standardtulemused aastate lõikes, 2006-2013
Standard results by years, 2006-2013

	2006	2007	2008	2009	2010	2011	2012	2013
SE 284 Taimekasvatuse erikulud ha kohta	97	103	116	111	103	130	149	154
SE 309 Loomakasvatuse erikulud LÜ kohta	554	617	723	631	657	753	775	848
SE 336 Põllumajanduse üldkulud	15 075	17 063	19 468	18 749	19 792	23 442	28 177	29 586
SE 340 - masinate ja ehitiste korrashoid	3 553	4 312	4 773	4 501	4 885	6 114	6 363	7 195
SE 345 - energia (mootorikütus, elekter, kütetained)	6 421	6 863	8 684	7 952	8 187	10 121	12 647	11 810
SE 350 - lepingulised tööd	1 887	2 230	2 713	2 492	3 357	3 337	4 411	4 888
SE 356 - muud põllumajanduse üldkulud	3 214	3 658	3 298	3 804	3 363	3 870	4 757	5 693
SE 360 Kulum	6 520	8 042	10 823	11 728	11 089	12 213	13 467	14 427
SE 365 Tööjõu-, rendi- ja intressikulud	9 758	11 079	13 405	14 962	13 664	14 674	16 025	17 719
SE 370 - tööjõukulud	7 541	8 442	9 714	10 721	10 337	11 229	12 290	13 643
SE 375 - rendikulud	686	674	747	986	1 192	1 290	1 624	2 074
SE 380 - intressikulud	1 531	1 962	2 944	3 254	2 135	2 155	2 110	2 002
Toetuste ja maksude bilanss (EUR)								
SE 600 Toetuste (v.a investeeringutele) ja maksude bilanss	15 145	16 903	19 040	18 099	22 434	22 655	22 577	22 786
SE 605 Toetused v.a investeeringutele	15 287	16 902	19 103	18 195	22 638	22 862	22 783	23 014
SE 395 Käibemaksu bilanss v.a investeeringutelt	219	224	181	161	65	114	135	145
SE 390 Maksud	361	223	245	257	269	322	340	372
SE 405 Investeeringutoetuste ja investeeringute käibemaksu bilanss	571	573	7 738	5 849	2 856	3 683	4 132	3 579
SE 406 Investeeringutoetused	709	766	7 824	5 907	2 930	3 754	4 197	3 667
SE 408 Käibemaksu investeeringutelt	138	192	86	58	74	71	65	88
Põllumajandustulu (EUR)								
SE 131 Kogutoodang	57 784	73 198	71 802	67 736	71 914	86 797	101 034	98 688
SE 275 Vahetarbimine (eri- ja üldkulud)	43 767	48 498	56 483	55 369	54 819	64 371	73 891	78 207
SE 600 Toetuste (v.a investeeringutele) ja maksude bilanss	15 145	16 903	19 040	18 099	22 434	22 655	22 577	22 786
SE 410 Brutoisandväärtus	29 163	41 603	34 359	30 466	39 528	45 081	49 720	43 268
SE 360 Kulum	6 520	8 042	10 823	11 728	11 089	12 213	13 467	14 427
SE 415 Netolisandväärtus	22 643	33 561	23 536	18 737	28 439	32 868	36 253	28 841
SE 365 Tööjõu-, rendi- ja intressikulud	9 758	11 079	13 405	14 962	13 664	14 674	16 025	17 719
SE 405 Investeeringutoetuste ja investeeringute käibemaksu bilanss	571	573	7 738	5 849	2 856	3 683	4 132	3 579
SE 420 Ettevõtjatulu	13 456	23 056	17 869	9 625	17 632	21 877	24 360	14 701
Tulu tööjõuühiku kohta (EUR)								
SE 425 Netolisandväärtus tööjõu aastaühiku kohta	8 295	13 391	10 117	8 166	13 830	16 376	18 648	15 151
SE 430 Ettevõtjatulu tasustamata tööjõu aastaühiku kohta	9 180	16 715	13 702	8 420	17 219	22 306	26 541	16 803
Bilanss (EUR)								
SE 436 Varad kokku	154 365	169 645	190 614	203 921	186 374	204 104	227 506	243 089
SE 441 Põhivara	122 310	130 635	152 419	164 277	142 565	152 651	164 688	178 261
SE 446 - maa, püskikultuurid ja kvoodid	32 502	32 655	36 017	36 157	34 730	38 058	41 452	44 284
SE 450 - ehitised	43 518	44 043	49 649	59 176	46 271	53 040	54 703	55 099
SE 455 - masinad	36 650	44 457	56 718	57 405	49 505	49 209	55 639	65 021
SE 460 - põhikari	9 640	9 481	10 034	11 539	12 060	12 344	12 895	13 856
SE 465 Käibevara	32 055	39 010	38 195	39 644	43 809	51 453	62 818	64 829
SE 470 - noorkari	6 066	6 647	6 548	7 690	7 238	6 911	7 835	8 540
SE 475 - tootmisvarud	9 479	12 861	13 414	13 216	12 142	14 331	17 655	18 240
SE 480 - muu käibevara	16 510	19 502	18 234	18 739	24 429	30 211	37 329	38 049
SE 485 Kohustused	41 914	45 355	58 631	66 890	55 643	57 305	64 407	79 704
SE 490 - pikaajalised kohustused	25 690	28 500	37 013	44 038	32 689	34 042	39 060	43 986
SE 495 - lühiajalised kohustused	16 225	16 855	21 618	22 853	22 954	23 263	25 347	35 718
SE 501 Omakapital	112 450	124 290	131 983	137 031	130 731	146 799	163 100	163 385
SE 506 Omakapitali muutus	5 282	15 752	9 265	-4 321	6 022	14 552	15 542	8 896
Finantsnäitajad (EUR)								
SE 510 Keskmise varade maksumus (v.a maa ja mets)	116 032	127 412	144 984	172 524	150 250	157 423	177 702	189 537
SE 516 Brutoinvesteering	17 808	18 211	29 576	14 076	15 434	23 085	26 099	34 975
SE 521 Nettoinvesteering	11 288	10 169	18 753	2 348	4 345	10 872	12 632	20 549
SE 526 Rahavoog 1	19 731	26 397	27 384	21 804	27 908	30 557	33 429	27 440
SE 530 Rahavoog 2	11 113	14 012	10 220	3 874	11 771	13 335	13 073	7 852
SE 532 Rahavoog koguvara kohta	0,07	0,08	0,05	0,02	0,06	0,07	0,06	0,03
Lisanäitajad								
SE 011 Töötatud tunnid kokku	6 208	5 658	5 182	5 089	4 561	4 443	4 302	4 208
SE 016 Tasustamata tööjõu töötatud tunnid kokku	3 428	3 181	2 931	2 554	2 288	2 183	2 041	1 942
SE 021 Tasustatud tööjõu töötatud tunnid kokku	2 781	2 476	2 251	2 535	2 273	2 260	2 260	2 266
SE 700 Tööjõukulu tasustatud tööjõule aastas - EUR	5 986	7 534	9 503	9 311	10 013	10 942	11 976	13 263
SE 701 Tööjõukulu tasustatud tööjõule tunnis - EUR	2,71	3,41	4,32	4,23	4,55	4,97	5,44	6,02
SE 702 Tasustatud tööjõu töötunnid aastas	2 207	2 210	2 202	2 202	2 202	2 202	2 203	2 202
SE 703 Arvestuslik netokasum - EUR	4 379	12 028	7 709	-697	7 497	11 025	13 256	3 009
SE 707 Taimekasvatustoodangu müük - EUR	16 829	25 017	20 485	18 780	19 953	24 556	35 888	27 662
SE 708 Loomakasvatustoodangu müük - EUR	27 455	29 694	33 565	32 341	34 712	40 717	42 452	46 372

Taimekasvatuse tootmistüübi standardtulemused aastate lõikes, 2006-2013
Standard results of field crops type of farming by years, 2006-2013

	2006	2007	2008	2009	2010	2011	2012	2013
Üldkogum ja testettevõtete valim								
SYS 02 Esindatud põllumajandustootjad	2 357	2 357	2 357	2 583	2 583	2 583	2 583	2 583
SYS 03 Testettevõtted	138	140	143	136	179	178	184	192
Tööjõud, struktuur ja saagikus								
SE 010 Tööjõud kokku - aastaühikutes	1,78	1,74	1,57	1,42	1,34	1,35	1,23	1,21
SE 015 - tasustamata tööjõud aastaühikutes	1,14	1,15	1,06	1,02	0,82	0,84	0,68	0,69
SE 020 - tasustatud tööjõud aastaühikutes	0,63	0,58	0,52	0,40	0,52	0,51	0,55	0,52
SE 030 Renditud põllumajandusmaa - ha	89,85	89,47	86,45	85,90	96,16	93,18	95,29	91,51
SE 025 Kasutatav põllumajandusmaa kokku - ha	141,63	142,31	142,11	138,14	146,85	145,10	152,45	155,83
SE 035 - teravili - ha	88,70	84,62	87,27	83,47	72,20	74,90	86,45	74,83
SE 041 - teised põllukultuurid - ha	30,38	33,60	28,34	29,50	40,54	37,57	34,72	29,31
SE 046 - köögivilid ja lilled - ha	0,12	0,08	0,14	0,12	0,10	0,04	0,02	0,10
SE 054 - püsikultuurid - ha	0,01	0,04	0,04	0,07	0,02	0,02	0,02	0,02
SE 071 - söödakultuurid - ha	10,91	13,24	18,30	17,24	8,90	3,28	2,97	3,35
SE 074 - tootmisest välja jäetud põllumajandusmaa - ha	7,05	7,70	5,29	7,12	12,55	29,18	28,03	48,19
SE 072 - kesad - ha	7,05	7,70	5,29	7,12	12,55	13,67	11,22	18,90
SE 710 - toetusõiguslik kasutamata püsirohumaa - ha						15,51	16,80	29,30
SE 711 - muu põllumajandusmaa - ha	4,46	3,04	2,74	0,62	12,54	0,10	0,25	0,02
SE 075 Metsamaa - ha	19,68	20,40	20,68	19,55	18,51	16,02	16,74	16,36
SE 080 Kokku loomühikuid (LÜ)	2,32	1,23	1,12	0,89	2,31	1,86	2,02	1,61
SE 085 - piimalehmad - LÜ	0,04	0,03	0,13	0,05	0,07	0,03	0,01	0,03
SE 090 - muud veised - LÜ	0,08	0,10	0,33	0,13	0,44	0,18	0,47	0,70
SE 095 - lambad ja kitsed - LÜ	0,09	0,10	0,10	0,03	0,02	0,03	0,03	0,04
SE 100 - sead - LÜ	2,05	0,87	0,44	0,41	1,69	1,54	1,41	0,71
SE 105 - linnud - LÜ		0,07	0,08	0,23	0,01	0,01	0,02	0,06
SE 110 Nisu saagikus - ts/ha	24,8	34,2	32,4	30,2	27,1	30,3	40,2	35,3
SE 120 Karjatamise tihedus LÜ/ha (söödakultuurid)	0,01	0,01	0,02	0,01	0,02	0,01	0,03	0,03
SE 125 Piimatoodang lehma kohta - kg	5 276	4 744	4 064	4 710	4 365	4 805	4 583	5 975
Toodang (EUR)								
SE 131 Kogutoodang	45 803	74 792	55 930	41 879	55 024	73 102	98 876	77 884
SE 132 Kogutoodangu suhe kogukuludesse	0,95	1,30	0,85	0,73	0,86	0,97	1,07	0,82
SE 135 Taimekasvatustoodang	38 928	67 202	47 577	35 246	46 437	63 838	89 627	64 965
SE 140 - teravili	23 613	43 762	30 379	21 672	25 933	36 093	60 180	40 626
SE 145 - valgukultuurid	501	987	270	626	900	2 316	2 643	1 950
SE 150 - kartul	5 382	5 766	4 181	2 238	3 111	4 852	2 842	3 422
SE 160 - õlikultuurid	8 326	15 557	11 008	9 216	13 625	17 838	22 205	15 973
SE 165 - tehnilised kultuurid	3	7	0	-6	203	360	291	582
SE 170 - köögivilid ja lilled	418	391	604	412	413	410	102	262
SE 175 - puuvili	11	26	33	60	10	14	6	19
SE 195 - söödakultuurid	147	375	547	327	1 145	813	446	478
SE 200 - muu taimekasvatustoodang	528	331	554	701	1 099	1 142	912	1 654
SE 136 Taimek. toodang kasut. põllumajandusmaa kohta - EUR/ha	279	478	339	256	316	551	721	604
SE 206 Loomakasvatustoodang	1 932	1 526	1 315	1 028	1 304	1 349	1 547	982
SE 216 - lehmapiim ja -piimatooted	53	41	140	67	72	38	16	46
SE 220 - veiseliha	26	50	164	9	211	65	137	151
SE 225 - sealiha	1 598	589	413	309	953	1 145	1 267	629
SE 230 - lamba- ja kitseliha	34	52	22	6	6	6	3	10
SE 235 - linnuliha		461	155	334	-2	-3	-1	1
SE 240 - munad		49	23	102	9	7	22	48
SE 245 - lamba- ja kitsepiim								3
SE 251 - muu loomakasvatustoodang	222	284	397	201	54	90	103	95
SE 207 Loomakasvatustoodang LÜ kohta	833	1 239	1 170	1 153	565	724	768	609
SE 211 Loomade väärtuse muutus	82	-288	-10	-64	212	61	69	-280
SE 256 Muud sissetulekud	4 942	6 063	7 039	5 605	7 283	7 916	7 701	11 937
SE 260 Loonustasu ja omatarve	229	276	599	310	161	235	151	116
SE 265 Ettevõttesisene kasutamine	3 256	2 831	3 234	2 394	2 541	2 844	3 582	3 268
Kulud (EUR)								
SE 270 Kulud kokku	48 277	57 389	65 703	57 731	64 205	75 250	92 271	94 433
SE 275 Vahetarbimine (eri- ja üldkulud)	35 388	41 524	44 978	38 563	43 055	52 737	66 156	66 605
SE 281 Erikulud	20 806	23 234	25 054	21 669	23 452	29 948	35 056	34 296
SE 285 - seemned ja istikud	4 772	5 387	5 532	5 251	4 861	5 798	6 418	7 413
SE 290 - neist omakasvatatud	2 522	2 379	2 618	1 958	1 816	2 136	2 861	2 450
SE 295 - väetised	9 206	11 186	12 715	10 572	11 025	16 090	19 649	18 515
SE 300 - taimekaitsevahendid	3 960	4 360	4 259	4 152	5 016	5 236	6 291	5 498
SE 305 - muud taimekasvatuse erikulud	1 443	1 467	1 630	1 097	1 234	1 408	1 299	1 456
SE 310 - söödad koresööda sööjatele	136	162	384	139	322	199	355	553
SE 315 - sellest omatoodetud	116	129	315	128	290	168	327	499
SE 320 - söödad sigadele ja lindudele	1 028	500	375	385	801	1 002	866	684
SE 325 - sellest omatoodetud	618	323	301	307	435	539	394	319
SE 330 - muud loomakasvatuse erikulud	120	79	69	52	87	89	93	118
SE 331 - metsanduse erikulud	142	93	90	21	106	126	86	59

Taimekasvatuse tootmistüübi standardtulemused aastate lõikes, 2006-2013
Standard results of field crops type of farming by years, 2006-2013

	2006	2007	2008	2009	2010	2011	2012	2013
SE 284 Taimekasvatuse erikulud ha kohta	137	157	170	153	151	197	221	211
SE 309 Loomakasvatuse erikulud LÜ kohta	554	602	737	645	524	693	651	841
SE 336 Põllumajanduse üldkulud	14 582	18 289	19 923	16 894	19 603	22 789	31 100	32 309
SE 340 - masinate ja ehitiste korrashoid	3 836	4 652	4 594	4 267	4 644	6 074	7 268	8 696
SE 345 - energia (mootorikütus, elekter, kütteained)	6 603	7 716	9 429	7 346	8 303	10 765	15 560	12 873
SE 350 - lepingulised tööd	1 666	2 631	2 766	2 596	3 370	2 702	4 337	5 426
SE 356 - muud põllumajanduse üldkulud	2 477	3 289	3 134	2 685	3 286	3 248	3 934	5 314
SE 360 Kulum	7 832	9 435	13 018	12 558	12 829	14 056	15 778	17 000
SE 365 Tööjõu-, rendi- ja intressikulud	5 057	6 431	7 707	6 610	8 320	8 457	10 338	10 829
SE 370 - tööjõukulud	2 770	3 436	3 815	3 255	4 672	4 845	6 231	6 528
SE 375 - rendikulud	752	902	909	980	1 246	1 515	2 036	2 390
SE 380 - intressikulud	1 535	2 093	2 983	2 375	2 403	2 097	2 070	1 910
Toetuste ja maksude bilanss (EUR)								
SE 600 Toetuste (v.a investeeringutele) ja maksude bilanss	18 060	18 392	20 246	19 502	26 084	25 199	26 947	29 117
SE 605 Toetused v.a investeeringutele	18 096	18 396	20 338	19 565	26 349	25 409	27 138	29 319
SE 395 Käibemaksu bilanss v.a investeeringutelt	195	248	163	184	13	70	149	198
SE 390 Maksud	231	252	255	247	278	280	339	401
SE 405 Investeeringutoetuste ja investeeringute käibemaksu bilanss	573	76	13 254	8 103	2 615	2 568	2 068	3 341
SE 406 Investeeringutoetused	655	191	13 318	8 162	2 616	2 578	2 106	3 411
SE 408 Käibemaksu investeeringutelt	82	114	64	59	1	10	37	70
Põllumajandustulu (EUR)								
SE 131 Kogutoodang	45 803	74 792	55 930	41 879	55 024	73 102	98 876	77 884
SE 275 Vahetarbimine (eri- ja üldkulud)	35 388	41 524	44 978	38 563	43 055	52 737	66 156	66 605
SE 600 Toetuste (v.a investeeringutele) ja maksude bilanss	18 060	18 392	20 246	19 502	26 084	25 199	26 947	29 117
SE 410 Brutoisandväärtus	28 475	51 660	31 198	22 818	38 053	45 564	59 667	40 396
SE 360 Kulum	7 832	9 435	13 018	12 558	12 829	14 056	15 778	17 000
SE 415 Netolisandväärtus	20 643	42 226	18 181	10 260	25 224	31 509	43 889	23 396
SE 365 Tööjõu-, rendi- ja intressikulud	5 057	6 431	7 707	6 610	8 320	8 457	10 338	10 829
SE 405 Investeeringutoetuste ja investeeringute käibemaksu bilanss	573	76	13 254	8 103	2 615	2 568	2 068	3 341
SE 420 Ettevõtjatulu	16 159	35 871	23 727	11 752	19 518	25 619	35 620	15 908
Tulu tööjõuühiku kohta (EUR)								
SE 425 Netolisandväärtus tööjõu aastaühiku kohta	11 593	24 244	11 549	7 236	18 851	23 404	35 582	19 386
SE 430 Ettevõtjatulu tasustamata tööjõu aastaühiku kohta	14 152	31 241	22 404	11 545	23 810	30 597	52 286	23 098
Bilanss (EUR)								
SE 436 Varad kokku	146 097	175 553	187 855	166 943	172 285	187 908	231 457	246 225
SE 441 Põhivara	111 414	125 645	146 090	131 904	128 957	133 182	157 560	170 550
SE 446 - maa, püskikultuurid ja kvoodid	27 925	31 222	34 434	33 542	35 370	37 154	54 399	59 144
SE 450 - ehitised	35 119	32 245	34 734	29 292	25 483	31 297	30 767	33 148
SE 455 - masinad	48 180	62 101	76 786	69 007	67 785	64 538	71 996	77 886
SE 460 - põhikari	190	77	137	63	319	194	397	372
SE 465 Käibevara	34 682	49 908	41 765	35 039	43 329	54 726	73 897	75 674
SE 470 - noorkari	860	490	666	503	925	819	1 065	1 125
SE 475 - tootmisvarud	11 102	18 171	15 084	12 492	11 942	16 390	20 752	19 991
SE 480 - muu käibevara	22 721	31 247	26 015	22 044	30 462	37 517	52 081	54 559
SE 485 Kohustused	37 966	47 964	48 009	41 916	45 765	41 408	50 897	63 564
SE 490 - pikaajalised kohustused	21 485	28 155	27 257	22 810	22 246	20 080	29 246	36 749
SE 495 - lühiajalised kohustused	16 481	19 810	20 752	19 106	23 520	21 329	21 651	26 815
SE 501 Omakapital	108 131	127 589	139 846	125 027	126 520	146 500	180 560	182 661
SE 506 Omakapitali muutus	3 849	26 360	16 023	-7 193	4 933	15 364	24 408	16 852
Finantsnäitajad (EUR)								
SE 510 Keskmise varade maksumus (v.a maa ja mets)	115 526	128 038	144 706	139 381	139 118	143 308	168 248	179 972
SE 516 Brutoinvesteering	14 444	26 129	34 274	14 764	11 654	19 622	24 719	32 642
SE 521 Netoinvesteering	6 613	16 694	21 256	2 206	-1 175	5 566	8 941	15 643
SE 526 Rahavoog 1	25 850	37 658	37 967	25 608	32 636	34 555	47 562	31 648
SE 530 Rahavoog 2	15 342	21 748	9 014	6 930	15 346	17 736	24 359	7 208
SE 532 Rahavoog koguvara kohta	0,11	0,12	0,05	0,04	0,09	0,09	0,11	0,03
Lisanäitajad								
SE 011 Töötatud tunnid kokku	4 037	3 950	3 486	3 127	2 962	2 980	2 727	2 665
SE 016 Tasustamata tööjõu töötatud tunnid kokku	2 646	2 669	2 349	2 247	1 822	1 860	1 508	1 522
SE 021 Tasustatud tööjõu töötatud tunnid kokku	1 391	1 281	1 137	880	1 141	1 120	1 218	1 143
SE 700 Tööjõukulu tasustatud tööjõule aastas - EUR	4 413	5 952	7 406	8 140	9 014	9 519	11 284	12 600
SE 701 Tööjõukulu tasustatud tööjõule tunnis - EUR	1,99	2,68	3,36	3,70	4,10	4,32	5,12	5,71
SE 702 Tasustatud tööjõu töötunnid aastas	2 216	2 218	2 206	2 200	2 201	2 201	2 206	2 207
SE 703 Arvestuslik netokasum - EUR	9 151	26 618	15 583	2 670	11 448	16 376	27 413	6 748
SE 707 Taimekasvatustoodangu müük - EUR	37 796	56 544	45 921	34 296	44 450	56 018	82 351	60 324
SE 708 Loomakasvatustoodangu müük - EUR	1 719	1 730	1 008	908	1 172	1 238	1 546	1 187

Aianduse tootmistüübi standardtulemused aastate lõikes, 2010-2013
Standard results of horticulture type of farming by years, 2010-2013

	2006	2007	2008	2009	2010	2011	2012	2013
Üldkogum ja testettevõtete valim								
SYS 02 Esindatud põllumajandustootjad	298	298	298	354	354	354	354	354
SYS 03 Testettevõtted	20	21	21	26	31	30	31	38
Tööjõud, struktuur ja saagikus								
SE 010 Tööjõud kokku - aastaühikutes	3,51	2,65	2,61	2,02	1,62	1,54	1,51	1,74
SE 015 - tasustamata tööjõud aastaühikutes	1,28	1,36	0,97	0,95	0,95	0,89	0,90	0,86
SE 020 - tasustatud tööjõud aastaühikutes	2,23	1,30	1,63	1,07	0,67	0,65	0,61	0,87
SE 030 Renditud põllumajandusmaa - ha	4,50	3,99	6,38	11,16	8,36	5,97	6,16	6,69
SE 025 Kasutatav põllumajandusmaa kokku - ha	16,28	16,90	17,28	21,61	18,01	15,86	14,42	15,53
SE 035 - teravili - ha	0,38	0,82	0,62			0,02	0,11	0,30
SE 041 - teised põllukultuurid - ha	0,43	0,19	0,06	0,25	0,16	0,17	0,26	0,34
SE 046 - köögivilid ja lilled - ha	2,09	2,12	1,86	1,73	1,50	2,17	2,11	1,87
SE 054 - püsilikultuurid - ha	0,84	0,90	1,94	1,70	1,04	1,34	1,17	1,56
SE 071 - söödakultuurid - ha	6,40	6,87	10,42	16,18	5,10	0,20	0,12	0,47
SE 074 - tootmisest välja jäetud põllumajandusmaa - ha	4,45	4,87	0,99	1,74	1,86	11,96	10,64	10,97
SE 072 - kesad - ha	4,45	4,87	0,99	1,74	1,86	1,63	1,27	2,36
SE 710 - toetusõiguslik kasutamata püsirohuma - ha						10,33	9,37	8,61
SE 711 - muu põllumajandusmaa - ha	1,70	1,12	1,40	0,02	8,35			0,02
SE 075 Metsamaa - ha	10,54	6,33	6,51	8,51	7,74	6,64	5,77	6,33
SE 080 Kokku loomühikuid (LÜ)			0,40	0,01	0,01	0,01	0,01	0,16
SE 085 - piimalehmad - LÜ								
SE 090 - muud veised - LÜ								
SE 095 - lambad ja kitsed - LÜ			0,40					0,11
SE 100 - sead - LÜ								
SE 105 - linnud - LÜ				0,01	0,01	0,01	0,01	0,05
SE 110 Nisu saagikus - ts/ha							20,1	17,5
SE 120 Karjatamise tihedus LÜ/ha (söödakultuurid)			0,04					0,04
SE 125 Piimatoodang lehma kohta - kg								
Toodang (EUR)								
SE 131 Kogutoodang	92 945	64 533	64 403	43 782	25 541	25 648	28 180	37 853
SE 132 Kogutoodangu suhe kogukuludesse	1,04	1,12	1,06	1,08	1,20	1,14	1,25	1,19
SE 135 Taimekasvatustoodang	75 272	62 382	62 046	41 014	20 967	21 670	24 830	30 010
SE 140 - teravili	37	78	64			3	36	77
SE 145 - valgukultuurid	89							
SE 150 - kartul	211	218	82	313	257	293	538	1 109
SE 160 - õlikultuurid								
SE 165 - tehnilised kultuurid	180	369	91			4	17	
SE 170 - köögivilid ja lilled	69 732	56 183	54 346	35 252	12 566	14 138	15 164	15 964
SE 175 - puuvili	2 123	1 857	318	385	193	1 122	363	427
SE 195 - söödakultuurid			103		20	2		29
SE 200 - muu taimekasvatustoodang	2 900	3 678	7 041	5 065	7 931	6 108	8 712	12 405
SE 136 Taimek. toodang kasut. põllumajandusmaa kohta - EUR/ha	4 932	3 825	3 695	1 898	1 164	5 556	6 586	6 578
SE 206 Loomakasvatustoodang	175	94	182	46	39	88	67	168
SE 216 - lehmapiim ja -piimatooted								
SE 220 - veiseliha								
SE 225 - sealiha								
SE 230 - lamba- ja kitseliha			91					98
SE 235 - linnuliha					-1			-2
SE 240 - munad				12	6	6	4	62
SE 245 - lamba- ja kitsepiim								
SE 251 - muu loomakasvatustoodang	175	94	91	34	35	82	63	11
SE 207 Loomakasvatustoodang LÜ kohta			450	3 889	3 706	9 554	11 527	1 060
SE 211 Loomade väärtuse muutus		-8	79		-1			-69
SE 256 Muud sissetulekud	17 499	2 056	2 175	2 723	4 535	3 891	3 284	7 675
SE 260 Loonustasu ja omatarve	440	319	248	282	207	311	299	28
SE 265 Ettevõttesisene kasutamine	163	144	388	281	189	108	520	574
Kulud (EUR)								
SE 270 Kulud kokku	89 369	57 428	60 599	40 675	21 359	22 464	22 460	31 853
SE 275 Vahetarbimine (eri- ja üldkulud)	62 184	40 325	37 622	25 622	14 149	14 153	14 007	19 246
SE 281 Erikulud	38 864	12 441	22 146	13 128	5 121	5 383	5 861	6 726
SE 285 - seemned ja istikud	27 599	6 898	12 450	6 638	1 803	2 113	2 403	2 340
SE 290 - neist omakasvatatud	145	133	258	274	184	87	501	500
SE 295 - väetised	1 648	1 053	2 291	1 673	1 038	993	876	1 172
SE 300 - taimekaitsevahendid	370	441	591	388	399	390	622	426
SE 305 - muud taimekasvatuse erikulud	9 216	4 031	6 545	4 394	1 845	1 847	1 919	2 684
SE 310 - söödad koresööda sööjatele			242					43
SE 315 - sellest omatoodetud			125					32
SE 320 - söödad sigadele ja lindudele	20	13	8	13	9	25	33	57
SE 325 - sellest omatoodetud	18	11	5	7	5	21	20	43
SE 330 - muud loomakasvatuse erikulud		2	5	8	5			2
SE 331 - metsanduse erikulud	10	2	14	14	23	15	8	2

Aianduse tootmistüübi standardtulemused aastate lõikes, 2010-2013
Standard results of horticulture type of farming by years, 2010-2013

	2006	2007	2008	2009	2010	2011	2012	2013
SE 284 Taimekasvatuse erikulud ha kohta	2 385	735	1 266	606	282	337	404	426
SE 309 Loomakasvatuse erikulud LÜ kohta			630	1 767	1 286	2 678	5 690	640
SE 336 Põllumajanduse üldkulud	23 320	27 884	15 477	12 494	9 028	8 770	8 146	12 520
SE 340 - masinate ja ehitiste korrashoid	2 276	2 036	2 208	1 502	2 105	2 693	1 631	2 121
SE 345 - energia (mootorikütus, elekter, kütteained)	11 327	5 928	7 510	5 624	2 213	2 630	2 916	2 879
SE 350 - lepingulised tööd	423	720	1 530	1 477	1 878	1 022	927	1 438
SE 356 - muud põllumajanduse üldkulud	9 293	19 200	4 228	3 892	2 832	2 426	2 672	6 083
SE 360 Kulum	4 932	5 766	7 595	5 224	3 236	3 528	3 378	4 234
SE 365 Tööjõu-, rendi- ja intressikulud	22 253	11 337	15 382	9 829	3 974	4 783	5 076	8 374
SE 370 - tööjõukulud	16 034	8 619	11 452	8 093	3 588	4 182	4 684	6 595
SE 375 - rendikulud	3 927	876	1 264	503	98	195	211	694
SE 380 - intressikulud	2 292	1 842	2 665	1 234	288	407	181	1 085
Toetuste ja maksude bilanss (EUR)								
SE 600 Toetuste (v.a investeeringutele) ja maksude bilanss	2 770	1 808	2 565	3 014	2 239	1 606	1 524	2 079
SE 605 Toetused v.a investeeringutele	2 377	1 505	2 323	2 799	2 012	1 525	1 504	1 934
SE 395 Käibemaksu bilanss v.a investeeringutelt	511	374	296	297	312	187	204	241
SE 390 Maksud	119	72	53	83	85	106	184	96
SE 405 Investeeringutoetuste ja investeeringute käibemaksu bilanss	-114	2 391	936	3 245	920	740	1 490	2 204
SE 406 Investeeringutoetused		2 542	971	3 293	1 040	900	1 517	2 303
SE 408 Käibemaks investeeringutelt	114	151	35	48	121	160	27	99
Põllumajandustulu (EUR)								
SE 131 Kogutoodang	92 945	64 533	64 403	43 782	25 541	25 648	28 180	37 853
SE 275 Vahetarbimine (eri- ja üldkulud)	62 184	40 325	37 622	25 622	14 149	14 153	14 007	19 246
SE 600 Toetuste (v.a investeeringutele) ja maksude bilanss	2 770	1 808	2 565	3 014	2 239	1 606	1 524	2 079
SE 410 Brutoisandväärtus	33 531	26 016	29 345	21 174	13 630	13 101	15 697	20 687
SE 360 Kulum	4 932	5 766	7 595	5 224	3 236	3 528	3 378	4 234
SE 415 Netolisandväärtus	28 599	20 250	21 751	15 950	10 395	9 573	12 319	16 453
SE 365 Tööjõu-, rendi- ja intressikulud	22 253	11 337	15 382	9 829	3 974	4 783	5 076	8 374
SE 405 Investeeringutoetuste ja investeeringute käibemaksu bilanss	-114	2 391	936	3 245	920	740	1 490	2 204
SE 420 Ettevõtjatulu	6 231	11 304	7 305	9 366	7 341	5 530	8 733	10 283
Tulu tööjõuühiku kohta (EUR)								
SE 425 Netolisandväärtus tööjõu aastaühiku kohta	8 151	7 627	8 338	7 906	6 416	6 214	8 153	9 459
SE 430 Ettevõtjatulu tasustamata tööjõu aastaühiku kohta	4 887	8 325	7 504	9 888	7 730	6 216	9 699	11 893
Bilanss (EUR)								
SE 436 Varad kokku	185 645	105 811	112 058	103 673	76 162	88 221	87 539	91 286
SE 441 Põhivara	132 492	90 276	94 440	83 118	59 677	68 292	66 069	61 221
SE 446 - maa, püskikultuurid ja kvoodid	42 130	20 044	23 298	24 382	23 072	22 330	22 656	23 778
SE 450 - ehitised	57 794	45 500	41 611	42 332	28 464	38 596	35 030	24 298
SE 455 - masinad	32 568	24 732	29 508	16 404	8 141	7 367	8 383	13 105
SE 460 - põhikari			23					40
SE 465 Käibevara	53 153	15 535	17 618	20 555	16 484	19 929	21 471	30 065
SE 470 - noorkari	95	49	250	53	36	47	51	12
SE 475 - tootmisvarud	3 594	3 876	6 589	8 654	9 405	8 914	11 802	20 031
SE 480 - muu käibevara	49 465	11 610	10 779	11 848	7 042	10 967	9 617	10 022
SE 485 Kohustused	75 650	33 664	45 722	29 087	8 852	10 864	12 176	19 945
SE 490 - pikaajalised kohustused	34 369	24 233	27 894	16 027	5 251	3 868	6 534	5 257
SE 495 - lühiajalised kohustused	41 281	9 431	17 828	13 060	3 600	6 996	5 642	14 688
SE 501 Omakapital	109 995	72 147	66 337	74 587	67 310	77 357	75 363	71 341
SE 506 Omakapitali muutus	8 387	185	1 643	3 433	116	3 549	3 679	-1 478
Finantsnäitajad (EUR)								
SE 510 Keskmise varade maksumus (v.a maa ja mets)	131 099	84 439	89 951	79 003	53 582	65 685	62 528	70 500
SE 516 Brutoinvesteering	14 791	6 878	9 310	8 518	347	2 354	8 033	7 513
SE 521 Netoinvesteering	9 858	1 112	1 715	3 295	-2 888	-1 174	4 655	3 279
SE 526 Rahavoog 1	10 112	16 700	11 186	12 961	9 368	7 806	10 061	13 635
SE 530 Rahavoog 2	12 876	13 121	4 601	4 750	6 374	4 923	4 565	6 757
SE 532 Rahavoog koguvara kohta	0,07	0,12	0,04	0,05	0,08	0,06	0,05	0,07
Lisanäitajad								
SE 011 Töötatud tunnid kokku	7 739	5 860	5 736	4 450	3 576	3 396	3 329	3 836
SE 016 Tasustamata tööjõu töötatud tunnid kokku	2 824	3 006	2 142	2 094	2 100	1 958	1 987	1 912
SE 021 Tasustatud tööjõu töötatud tunnid kokku	4 915	2 855	3 594	2 356	1 476	1 438	1 343	1 925
SE 700 Tööjõukulu tasustatud tööjõule aastas - EUR	7 179	6 645	7 005	7 560	5 351	6 424	7 672	7 539
SE 701 Tööjõukulu tasustatud tööjõule tunnis - EUR	3,26	3,02	3,19	3,44	2,43	2,91	3,49	3,43
SE 702 Tasustatud tööjõu töötunnid aastas	2 201	2 201	2 198	2 201	2 201	2 209	2 200	2 200
SE 703 Arvestuslik netokasum - EUR	-1 248	884	-121	902	-1 964	-4 202	-2 074	-1 226
SE 707 Taimekasvatustoodangu müük - EUR	74 201	61 872	57 973	39 010	19 562	20 368	22 280	28 509
SE 708 Loomakasvatustoodangu müük - EUR	31	92	77	75	32	30	45	213

Püsiluultuuride tootmistüübi standardtulemused aastate lõikes, 2010-2013
Standard results of permanent crops type of farming by years, 2010-2013

	2010	2011	2012	2013
Üldkogum ja testettevõtete valim				
SYS 02 Esindatud põllumajandustootjad	40	40	40	40
SYS 03 Testettevõtted	9	7	8	10
Tööjõud, struktuur ja saagikus				
SE 010 Tööjõud kokku - aastaühikutes	0,81	0,97	0,95	0,99
SE 015 - tasustamata tööjõud aastaühikutes	0,66	0,79	0,82	0,76
SE 020 - tasustatud tööjõud aastaühikutes	0,15	0,18	0,13	0,23
SE 030 Renditud põllumajandusmaa - ha	24,63	28,93	17,41	20,37
SE 025 Kasutatav põllumajandusmaa kokku - ha	39,56	35,36	28,90	33,48
SE 035 - teravili - ha			0,83	
SE 041 - teised põllukultuurid - ha	1,14	0,02	0,07	0,01
SE 046 - köögivilid ja lilled - ha	0,11	0,08	0,08	0,04
SE 054 - püsiluultuurid - ha	18,89	21,42	23,55	20,21
SE 071 - söödakultuurid - ha	2,76	1,73	2,67	0,81
SE 074 - tootmisest välja jäetud põllumajandusmaa - ha	5,12	12,11	1,71	12,41
SE 072 - kesad - ha	5,12	3,77	0,26	0,37
SE 710 - toetusõiguslik kasutamata püsirohuma - ha		8,34	1,44	12,04
SE 711 - muu põllumajandusmaa - ha	11,54			0,00
SE 075 Metsamaa - ha	0,81	0,23	1,15	5,99
SE 080 Kokku loomühikuid (LÜ)				
SE 085 - piimalehmad - LÜ				
SE 090 - muud veised - LÜ				
SE 095 - lambad ja kitsed - LÜ				
SE 100 - sead - LÜ				
SE 105 - linnud - LÜ				
SE 110 Nisu saagikus - ts/ha				
SE 120 Karjatamise tihedus LÜ/ha (söödakultuurid)				
SE 125 Piimatoodang lehma kohta - kg				
Toodang (EUR)				
SE 131 Kogutoodang	12 675	17 639	17 714	18 859
SE 132 Kogutoodangu suhe kogukuludesse	1,35	1,41	1,11	0,83
SE 135 Taimekasvatustoodang	8 228	13 216	13 023	15 633
SE 140 - teravili	12		150	
SE 145 - valgukultuurid				
SE 150 - kartul	61	74	192	39
SE 160 - õlikultuurid				
SE 165 - tehnilised kultuurid				
SE 170 - köögivilid ja lilled	276	208	200	69
SE 175 - puuvili	5 179	9 120	12 079	15 098
SE 195 - söödakultuurid	299	115	322	227
SE 200 - muu taimekasvatustoodang	2 401	3 699	79	201
SE 136 Taimek. toodang kasut. põllumajandusmaa kohta - EUR/ha	208	568	479	742
SE 206 Loomakasvatustoodang				
SE 216 - lehmapiim ja -piimatooted				
SE 220 - veiseliha				
SE 225 - sealiha				
SE 230 - lamba- ja kitseliha				
SE 235 - linnuliha				
SE 240 - munad				
SE 245 - lamba- ja kitsepiim				
SE 251 - muu loomakasvatustoodang				
SE 207 Loomakasvatustoodang LÜ kohta				
SE 211 Loomade väärtuse muutus				
SE 256 Muud sissetulekud	4 446	4 423	4 691	3 226
SE 260 Loonustasu ja omatarve	216	284	725	
SE 265 Ettevõttesisene kasutamine	21	11	9	6
Kulud (EUR)				
SE 270 Kulud kokku	9 366	12 530	16 029	22 829
SE 275 Vahetarbimine (eri- ja üldkulud)	4 628	7 115	11 067	14 953
SE 281 Erikulud	559	1 939	3 195	4 876
SE 285 - seemned ja istikud	21	11	175	7
SE 290 - neist omakasvatatud	21	11	9	6
SE 295 - väetised	55	141	1 307	1 199
SE 300 - taimekaitsevahendid	32	41	152	184
SE 305 - muud taimekasvatuse erikulud	451	1 746	1 561	3 486
SE 310 - söödad koresööda sööjatele				
SE 315 - sellest omatoodeid				
SE 320 - söödad sigadele ja lindudele				
SE 325 - sellest omatoodeid				
SE 330 - muud loomakasvatuse erikulud				
SE 331 - metsanduse erikulud				

Püsilikultuuride tootmistüübi standardtulemused aastate lõikes, 2010-2013
Standard results of permanent crops type of farming by years, 2010-2013

	2010	2011	2012	2013
SE 284 Taimekasvatuse erikulud ha kohta	14	55	111	146
SE 309 Loomakasvatuse erikulud LÜ kohta				
SE 336 Põllumajanduse üldkulud	4 069	5 175	7 872	10 077
SE 340 - masinate ja ehitiste korrashoid	433	556	888	1 519
SE 345 - energia (mootorikütus, elekter, kütteained)	1 372	1 408	2 162	1 935
SE 350 - lepingulised tööd	1 103	2 074	3 372	5 484
SE 356 - muud põllumajanduse üldkulud	1 160	1 138	1 450	1 139
SE 360 Kulum	2 396	2 075	2 907	4 613
SE 365 Tööjõu-, rendi- ja intressikulud	2 342	3 340	2 055	3 263
SE 370 - tööjõukulud	750	2 138	900	2 002
SE 375 - rendikulud	913	413	587	921
SE 380 - intressikulud	680	790	569	339
Toetuste ja maksude bilanss (EUR)				
SE 600 Toetuste (v.a investeeringutele) ja maksude bilanss	8 505	8 903	8 849	7 125
SE 605 Toetused v.a investeeringutele	8 473	8 913	8 709	7 189
SE 395 Käibemaksu bilanss v.a investeeringutelt	104	62	214	67
SE 390 Maksud	72	71	74	131
SE 405 Investeeringutoetuste ja investeeringute käibemaksu bilanss	-37	221	1 242	1 977
SE 406 Investeeringutoetused		221	1 274	1 977
SE 408 Käibemaksu investeeringutelt	37		32	
Põllumajandustulu (EUR)				
SE 131 Kogutoodang	12 675	17 639	17 714	18 859
SE 275 Vahetarbimine (eri- ja üldkulud)	4 628	7 115	11 067	14 953
SE 600 Toetuste (v.a investeeringutele) ja maksude bilanss	8 505	8 903	8 849	7 125
SE 410 Bruto lisandväärtus	16 552	19 428	15 496	11 031
SE 360 Kulum	2 396	2 075	2 907	4 613
SE 415 Netolisandväärtus	14 156	17 353	12 589	6 418
SE 365 Tööjõu-, rendi- ja intressikulud	2 342	3 340	2 055	3 263
SE 405 Investeeringutoetuste ja investeeringute käibemaksu bilanss	-37	221	1 242	1 977
SE 420 Ettevõtjatulu	11 777	14 233	11 776	5 132
Tulu tööjõuühiku kohta (EUR)				
SE 425 Netolisandväärtus tööjõu aastaühiku kohta	17 490	17 887	13 210	6 479
SE 430 Ettevõtjatulu tasustamata tööjõu aastaühiku kohta	17 726	18 095	14 300	6 762
Bilanss (EUR)				
SE 436 Varad kokku	37 832	34 375	54 981	79 091
SE 441 Põhivara	26 807	22 301	30 459	52 830
SE 446 - maa, püsilikultuurid ja kvoodid	22 533	19 316	21 453	36 005
SE 450 - ehitised	1 856	1 768	5 240	8 974
SE 455 - masinad	2 418	1 216	3 765	7 851
SE 460 - põhikari				
SE 465 Käibevara	11 026	12 074	24 523	26 261
SE 470 - noorkari				
SE 475 - tootmisvarud	508	1 461	1 924	2 265
SE 480 - muu käibevara	10 518	10 613	22 599	23 996
SE 485 Kohustused	10 054	10 002	17 366	26 210
SE 490 - pikaajalised kohustused	4 316	3 546	3 257	6 922
SE 495 - lühiajalised kohustused	5 739	6 456	14 109	19 288
SE 501 Omakapital	27 778	24 373	37 615	52 881
SE 506 Omakapitali muutus	9 203	4 214	10 407	10 158
Finantsnäitajad (EUR)				
SE 510 Keskmise varade maksumus (v.a maa ja mets)	25 470	26 066	38 900	57 464
SE 516 Brutoinvesteering	7 579	3 812	7 850	14 924
SE 521 Nettoinvesteering	5 183	1 737	4 943	10 311
SE 526 Rahavoog 1	14 491	15 315	13 631	8 593
SE 530 Rahavoog 2	8 358	14 318	13 837	-700
SE 532 Rahavoog koguvara kohta	0,22	0,42	0,25	-0,01
Lisanäitajad				
SE 011 Töötatud tunnid kokku	1 777	2 141	2 097	2 178
SE 016 Tasustamata tööjõu töötatud tunnid kokku	1 459	1 725	1 812	1 669
SE 021 Tasustatud tööjõu töötatud tunnid kokku	318	416	285	508
SE 700 Tööjõukulu tasustatud tööjõule aastas - EUR	5 169	11 646	6 952	8 648
SE 701 Tööjõukulu tasustatud tööjõule tunnis - EUR	2,36	5,14	3,16	3,94
SE 702 Tasustatud tööjõu töötunnid aastas	2 195	2 268	2 203	2 196
SE 703 Arvestuslik netokasum - EUR	5 315	5 662	1 919	-4 918
SE 707 Taimekasvatustoodangu müük - EUR	8 526	12 212	11 962	14 476
SE 708 Loomakasvatustoodangu müük - EUR				

Piimatootmise tootmistüübi standardtulemused aastate lõikes, 2006-2013
Standard results of dairy type of farming by years, 2006-2013

	2006	2007	2008	2009	2010	2011	2012	2013
Üldkogum ja testettevõtete valim								
SYS 02 Esindatud põllumajandustootjad	1 954	1 954	1 954	1 468	1 468	1 468	1 468	1 468
SYS 03 Testettevõtted	193	176	153	142	186	186	179	166
Tööjõud, struktuur ja saagikus								
SE 010 Tööjõud kokku - aastaühikutes	4,87	4,35	3,96	4,84	4,26	4,35	4,15	3,71
SE 015 - tasustamata tööjõud aastaühikutes	1,71	1,57	1,52	1,41	1,19	1,08	1,06	0,97
SE 020 - tasustatud tööjõud aastaühikutes	3,16	2,77	2,44	3,43	3,07	3,27	3,09	2,74
SE 030 Renditud põllumajandusmaa - ha	107,90	104,20	92,59	104,21	119,28	119,36	114,73	105,41
SE 025 Kasutatav põllumajandusmaa kokku - ha	165,99	163,43	166,15	191,36	193,15	194,47	187,22	172,67
SE 035 - teravili - ha	42,60	45,15	50,04	57,14	47,95	49,48	44,42	43,32
SE 041 - teised põllukultuurid - ha	8,84	9,72	9,67	10,80	13,30	11,93	11,47	8,99
SE 046 - köögivilid ja lilled - ha	0,02		0,02		0,01			
SE 054 - püsilikultuurid - ha	0,04	0,02	0,01	0,02	0,01	0,01	0,02	0,02
SE 071 - söödakultuurid - ha	112,07	105,13	102,40	121,93	128,52	128,50	126,39	114,51
SE 074 - tootmisest välja jäetud põllumajandusmaa - ha	1,15	1,62	1,99	1,47	0,72	4,51	4,87	5,77
SE 072 - kesad - ha	1,15	1,62	1,99	1,47	0,72	0,71	0,33	0,59
SE 710 - toetusõiguslik kasutamata püsirohuma - ha						3,80	4,54	5,18
SE 711 - muu põllumajandusmaa - ha	1,28	1,79	2,02		2,64	0,03	0,05	0,07
SE 075 Metsamaa - ha	15,17	16,34	15,06	15,70	14,65	14,25	13,43	13,03
SE 080 Kokku loomühikuid (LÜ)	68,83	66,91	67,37	90,85	92,09	95,01	91,36	89,12
SE 085 - piimalehmad - LÜ	42,83	41,96	41,59	54,53	57,35	58,85	56,83	54,80
SE 090 - muud veised - LÜ	25,48	24,54	25,43	35,62	34,30	35,79	34,09	33,84
SE 095 - lambad ja kitsed - LÜ	0,11	0,11	0,06	0,03	0,03	0,04	0,09	0,14
SE 100 - sead - LÜ	0,18	0,08	0,14	0,07	0,16	0,11	0,16	0,11
SE 105 - linnud - LÜ	0,16	0,14	0,05	0,50	0,12	0,11	0,11	0,15
SE 110 Nisu saagikus - ts/ha	26,4	33,5	33,0	39,8	27,8	28,0	40,1	32,9
SE 120 Karjatamise tihedus LÜ/ha (söödakultuurid)	0,60	0,62	0,64	0,73	0,70	0,71	0,69	0,77
SE 125 Piimatoodang lehma kohta - kg	6 570	6 727	7 178	7 322	7 266	7 469	7 669	7 817
Toodang (EUR)								
SE 131 Kogutoodang	110 532	135 344	146 160	156 029	179 943	221 387	223 705	228 733
SE 132 Kogutoodangu suhe kogukuludesse	0,93	1,01	0,91	0,83	0,92	0,96	0,92	0,93
SE 135 Taimekasvatustoodang	29 750	45 818	45 971	54 422	50 465	59 458	73 504	61 774
SE 140 - teravili	10 653	20 190	18 113	17 939	16 015	19 356	28 709	22 163
SE 145 - valgukultuurid	213	150	64	36	33	57	40	87
SE 150 - kartul	1 126	1 349	832	707	565	589	489	559
SE 160 - õlikultuurid	2 643	5 363	4 583	5 118	5 306	8 880	10 118	6 517
SE 165 - tehnilised kultuurid								
SE 170 - köögivilid ja lilled	34	3	120	17	15	12	2	7
SE 175 - puuvili	15	5	3	11	6	12	9	30
SE 195 - söödakultuurid	14 961	18 549	21 628	30 169	27 882	30 027	33 533	31 299
SE 200 - muu taimekasvatustoodang	105	209	628	425	644	525	604	1 111
SE 136 Taimek. toodang kasut. põllumajandusmaa kohta - EUR/ha	180	282	277	284	261	313	403	370
SE 206 Loomakasvatustoodang	76 039	82 552	92 889	94 759	122 808	153 516	141 151	155 641
SE 216 - lehmapiim ja -piimatooted	66 387	74 487	83 331	81 228	111 562	138 081	127 417	140 842
SE 220 - veiseliha	8 688	7 644	9 230	12 739	10 926	15 102	13 388	14 132
SE 225 - sealiha	103	62	52	35	133	110	130	68
SE 230 - lamba- ja kitseliha	53	46	30	10	9	29	18	60
SE 235 - linnuliha	-17	-22	-4	-58	-16	-18	-37	-11
SE 240 - munad	195	173	58	657	131	138	172	208
SE 245 - lamba- ja kitsepiim								
SE 251 - muu loomakasvatustoodang	630	162	192	148	63	74	63	342
SE 207 Loomakasvatustoodang LÜ kohta	1 105	1 234	1 379	1 043	1 334	1 616	1 545	1 746
SE 211 Loomade väärtese muutus	245	934	339	848	702	658	2 090	3 088
SE 256 Muud sissetulekud	4 743	6 974	7 300	6 848	6 670	8 413	9 049	11 318
SE 260 Loonustasu ja omatarve	656	731	695	886	846	1 645	909	322
SE 265 Ettevõttesisene kasutamine	27 667	30 186	36 095	45 429	45 617	47 885	49 533	50 748
Kulud (EUR)								
SE 270 Kulud kokku	118 648	133 841	159 880	189 009	195 666	230 520	243 552	244 804
SE 275 Vahetarbimine (eri- ja üldkulud)	83 411	92 969	109 193	121 272	133 669	158 934	169 567	172 269
SE 281 Erikulud	56 623	64 131	75 713	86 080	91 028	107 122	113 351	116 954
SE 285 - seemned ja istikud	2 433	2 828	3 498	4 121	3 326	4 023	3 967	4 546
SE 290 - neist omakasvatatud	1 036	978	1 405	1 081	1 216	1 402	1 348	1 207
SE 295 - väetised	4 817	5 707	8 435	7 519	6 618	9 196	10 484	9 725
SE 300 - taimekaitsevahendid	1 426	2 423	1 716	2 229	2 242	2 246	2 432	2 398
SE 305 - muud taimekasvatuse erikulud	2 697	2 680	2 813	3 383	3 218	3 604	4 130	3 515
SE 310 - söödad koresööda sööjatele	40 508	45 306	52 597	60 777	67 436	78 928	81 492	86 332
SE 315 - sellest omatoodetud	26 550	29 149	34 635	44 228	44 282	46 389	48 072	49 446
SE 320 - söödad sigadele ja lindudele	141	112	84	274	161	139	175	164
SE 325 - sellest omatoodetud	80	59	55	120	119	94	112	96
SE 330 - muud loomakasvatuse erikulud	4 545	5 038	6 510	7 681	7 945	8 984	10 577	10 245
SE 331 - metsanduse erikulud	56	39	60	97	82	3	93	29

Piimatootmise tootmistüübi standardtulemused aastate lõikes, 2006-2013
Standard results of dairy type of farming by years, 2006-2013

	2006	2007	2008	2009	2010	2011	2012	2013
SE 284 Taimekasvatuse erikulud ha kohta	69	83	99	90	80	98	112	117
SE 309 Loomakasvatuse erikulud LÜ kohta	657	754	879	757	820	927	1 010	1 086
SE 336 Põllumajanduse üldkulud	26 788	28 838	33 480	35 192	42 641	51 812	56 217	55 316
SE 340 - masinate ja ehitiste korrashoid	6 047	7 085	8 518	8 364	10 465	14 043	12 822	13 369
SE 345 - energia (mootorikütus, elekter, kütteained)	11 053	11 956	15 111	16 454	17 638	21 907	23 712	21 150
SE 350 - lepingulised tööd	3 988	4 525	4 732	3 847	8 054	7 824	9 815	9 833
SE 356 - muud põllumajanduse üldkulud	5 700	5 272	5 120	6 527	6 485	8 038	9 868	10 964
SE 360 Kulum	10 712	12 960	17 449	22 715	21 508	25 028	25 672	25 467
SE 365 Tööjõu-, rendi- ja intressikulud	24 524	27 913	33 238	45 022	40 488	46 558	48 312	47 068
SE 370 - tööjõukulud	20 854	22 800	25 779	33 582	32 878	38 264	40 107	38 714
SE 375 - rendikulud	912	1 083	1 117	1 659	2 561	2 711	2 999	3 816
SE 380 - intressikulud	2 759	4 030	6 342	9 781	5 049	5 583	5 206	4 538
Toetuste ja maksude bilanss (EUR)								
SE 600 Toetuste (v.a investeeringutele) ja maksude bilanss	23 112	27 068	31 059	30 803	39 873	42 096	38 995	34 986
SE 605 Toetused v.a investeeringutele	23 761	27 107	31 280	31 053	40 286	42 629	39 541	35 568
SE 395 Käibemaksu bilanss v.a investeeringutelt	294	294	146	188	66	86	33	77
SE 390 Maksud	944	333	368	438	479	619	579	660
SE 405 Investeeringutoetuste ja investeeringute käibemaksu bilanss	1 540	1 289	9 822	9 278	4 287	9 425	12 345	6 664
SE 406 Investeeringutoetused	1 660	1 347	9 822	9 303	4 322	9 519	12 370	6 675
SE 408 Käibemaks investeeringutelt	120	57		25	34	94	25	11
Põllumajandustulu (EUR)								
SE 131 Kogutoodang	110 532	135 344	146 160	156 029	179 943	221 387	223 705	228 733
SE 275 Vahetarbimine (eri- ja üldkulud)	83 411	92 969	109 193	121 272	133 669	158 934	169 567	172 269
SE 600 Toetuste (v.a investeeringutele) ja maksude bilanss	23 112	27 068	31 059	30 803	39 873	42 096	38 995	34 986
SE 410 Bruttoisandväärtus	50 233	69 443	68 026	65 560	86 147	104 548	93 132	91 449
SE 360 Kulum	10 712	12 960	17 449	22 715	21 508	25 028	25 672	25 467
SE 415 Netolisandväärtus	39 521	56 484	50 577	42 845	64 638	79 520	67 460	65 983
SE 365 Tööjõu-, rendi- ja intressikulud	24 524	27 913	33 238	45 022	40 488	46 558	48 312	47 068
SE 405 Investeeringutoetuste ja investeeringute käibemaksu bilanss	1 540	1 289	9 822	9 278	4 287	9 425	12 345	6 664
SE 420 Ettevõtjatulu	16 536	29 860	27 161	7 101	28 437	42 387	31 493	25 579
Tulu tööjõuühiku kohta (EUR)								
SE 425 Netolisandväärtus tööjõu aastaühiku kohta	8 113	12 997	12 764	8 854	15 167	18 289	16 247	17 764
SE 430 Ettevõtjatulu tasustamata tööjõu aastaühiku kohta	9 673	18 982	17 825	5 031	23 833	39 158	29 783	26 282
Bilanss (EUR)								
SE 436 Varad kokku	238 448	261 688	316 067	445 617	381 992	423 338	444 482	449 226
SE 441 Põhivara	194 147	207 710	256 428	375 387	300 247	323 453	338 591	341 269
SE 446 - maa, püskikultuurid ja kvoodid	32 686	35 276	43 979	56 751	46 532	46 767	46 758	50 626
SE 450 - ehitised	74 284	76 459	92 941	167 198	126 070	142 850	146 995	143 322
SE 455 - masinad	59 348	68 316	89 570	109 512	82 987	88 697	97 507	100 501
SE 460 - põhikari	27 829	27 659	29 938	41 926	44 659	45 139	47 331	46 821
SE 465 Käibevara	44 301	53 978	59 639	70 230	81 745	99 884	105 891	107 957
SE 470 - noorkari	9 794	10 806	10 541	14 219	13 474	14 923	14 666	16 273
SE 475 - tootmisvarud	16 097	18 796	24 269	28 712	24 277	28 201	34 442	31 994
SE 480 - muu käibevara	18 409	24 376	24 829	27 299	43 994	56 760	56 783	59 690
SE 485 Kohustused	82 646	85 322	121 455	193 979	149 407	162 158	172 232	190 454
SE 490 - pikaajalised kohustused	55 600	58 066	82 606	148 102	98 300	108 049	113 432	121 019
SE 495 - lühiajalised kohustused	27 045	27 256	38 849	45 876	51 108	54 109	58 801	69 435
SE 501 Omakapital	155 802	176 366	194 612	251 638	232 585	261 179	272 250	258 772
SE 506 Omakapitali muutus	8 072	26 235	14 046	-10 099	15 394	28 537	20 144	14 593
Finantsnäitajad (EUR)								
SE 510 Keskmise varade maksumus (v.a maa ja mets)	193 357	212 358	252 416	400 893	328 600	354 977	380 426	381 076
SE 516 Bruttoinvesteering	36 581	27 801	51 163	20 904	36 373	57 620	61 806	64 891
SE 521 Nettoinvesteering	25 868	14 842	33 713	-1 812	14 865	32 592	36 134	39 425
SE 526 Rahavoog 1	26 991	37 644	39 235	29 861	49 410	61 124	46 552	46 692
SE 530 Rahavoog 2	12 661	13 794	16 054	-2 910	14 801	22 425	4 914	12 019
SE 532 Rahavoog koguvara kohta	0,05	0,05	0,05	-0,01	0,04	0,05	0,01	0,03
Lisanäitajad								
SE 011 Töötatud tunnid kokku	11 023	9 819	8 833	10 741	9 431	9 623	9 183	8 211
SE 016 Tasustamata tööjõu töötatud tunnid kokku	4 048	3 697	3 462	3 192	2 675	2 432	2 368	2 173
SE 021 Tasustatud tööjõu töötatud tunnid kokku	6 975	6 122	5 371	7 549	6 757	7 191	6 815	6 038
SE 700 Tööjõukulu tasustatud tööjõule aastas - EUR	6 596	8 223	10 571	9 796	10 714	11 718	12 960	14 123
SE 701 Tööjõukulu tasustatud tööjõule tunnis - EUR	2,99	3,72	4,80	4,45	4,87	5,32	5,88	6,41
SE 702 Tasustatud tööjõu töötunnid aastas	2 206	2 208	2 203	2 202	2 202	2 202	2 202	2 203
SE 703 Arvestuslik netokasum - EUR	5 816	17 043	15 161	-5 802	16 587	30 300	18 613	12 495
SE 707 Taimekasvatustoodangu müük - EUR	7 306	16 346	10 278	14 902	11 162	13 392	21 875	15 734
SE 708 Loomakasvatustoodangu müük - EUR	71 242	79 483	88 284	90 240	119 118	148 456	137 124	148 569

Loomakasvatuse tootmistüübi standardtulemused aastate lõikes, 2006-2013
Standard results of grazing livestock type of farming by years, 2006-2013

	2006	2007	2008	2009	2010	2011	2012	2013
Üldkogum ja testettevõtete valim								
SYS 02 Esindatud põllumajandustootjad	1 964	1 964	1 964	1 894	1 894	1 894	1 894	1 894
SYS 03 Testettevõtted	55	76	92	101	126	121	127	126
Tööjõud, struktuur ja saagikus								
SE 010 Tööjõud kokku - aastaühikutes	1,85	1,72	1,68	1,55	1,45	1,38	1,36	1,32
SE 015 - tasustamata tööjõud aastaühikutes	1,68	1,50	1,40	1,29	1,16	1,12	1,10	1,08
SE 020 - tasustatud tööjõud aastaühikutes	0,16	0,22	0,27	0,25	0,29	0,26	0,27	0,23
SE 030 Renditud põllumajandusmaa - ha	43,82	41,46	49,22	49,72	49,97	46,80	48,72	40,12
SE 025 Kasutatav põllumajandusmaa kokku - ha	80,02	74,59	87,68	82,77	82,59	78,17	76,46	66,61
SE 035 - teravili - ha	7,82	8,74	10,41	6,11	5,20	3,25	4,20	3,84
SE 041 - teised põllukultuurid - ha	0,85	1,04	0,93	0,62	0,75	0,42	0,29	0,42
SE 046 - köögivilid ja lilled - ha	0,02	0,03	0,02	0,03	0,01	0,01	0,01	0,03
SE 054 - püsilikultuurid - ha	0,07	0,08	0,07	0,10	0,07	0,06	0,10	0,05
SE 071 - söödakultuurid - ha	68,53	63,16	73,64	73,41	73,52	72,32	68,78	58,39
SE 074 - tootmisest välja jäetud põllumajandusmaa - ha	1,23	1,09	0,61	2,39	1,26	2,11	3,07	3,88
SE 072 - kesad - ha	1,23	1,09	0,61	2,39	1,26	0,69	0,97	0,63
SE 710 - toetusõiguslik kasutamata püsirohuma - ha						1,42	2,10	3,25
SE 711 - muu põllumajandusmaa - ha	1,50	0,44	1,99	0,11	1,79			
SE 075 Metsamaa - ha	18,78	15,47	15,30	20,09	17,29	18,99	19,84	18,25
SE 080 Kokku loomühikuid (LÜ)	24,67	21,97	24,40	24,50	24,29	24,00	23,29	23,70
SE 085 - piimalehmad - LÜ	3,87	2,34	2,70	1,68	1,66	1,47	1,88	1,20
SE 090 - muud veised - LÜ	14,80	14,40	17,11	16,22	16,92	17,51	14,89	15,16
SE 095 - lambad ja kitsed - LÜ	5,57	4,56	3,79	4,99	4,45	3,97	5,19	5,81
SE 100 - sead - LÜ	0,08	0,04	0,07	0,05	0,04	0,06	0,18	0,19
SE 105 - linnud - LÜ	0,06	0,04	0,06	0,10	0,11	0,09	0,16	0,32
SE 110 Nisu saagikus - ts/ha	21,3	21,7	33,7	24,0	17,8	26,2	22,1	24,7
SE 120 Karjatamise tihedus LÜ/ha (söödakultuurid)	0,35	0,33	0,32	0,30	0,30	0,31	0,31	0,38
SE 125 Piimatoodang lehma kohta - kg	5 472	4 701	5 949	5 091	5 936	6 272	5 999	5 425
Toodang (EUR)								
SE 131 Kogutoodang	19 337	19 497	23 533	20 011	22 525	22 325	26 446	24 141
SE 132 Kogutoodangu suhe kogukuludesse	0,94	0,89	0,73	0,74	0,77	0,73	0,80	0,76
SE 135 Taimekasvatustoodang	6 907	9 035	11 553	8 492	9 344	8 722	9 757	8 900
SE 140 - teravili	1 445	2 363	3 511	1 229	1 036	996	1 448	1 157
SE 145 - valgukultuurid	38	21	2		15	23	5	56
SE 150 - kartul	924	903	677	632	491	583	457	579
SE 160 - õlikultuurid		360	545	65	285	122	132	59
SE 165 - tehnilised kultuurid								5
SE 170 - köögivilid ja lilled	52	268	49	103	31	104	147	214
SE 175 - puuvili	11	29	43	35	23	25	80	43
SE 195 - söödakultuurid	4 371	5 056	6 698	6 341	7 431	6 847	7 406	6 706
SE 200 - muu taimekasvatustoodang	66	34	29	85	33	21	82	81
SE 136 Taimek. toodang kasut. põllumajandusmaa kohta - EUR/ha	86	122	135	103	113	115	133	142
SE 206 Loomakasvatustoodang	10 791	8 969	9 293	8 994	10 504	11 274	11 633	11 295
SE 216 - lehmapiim ja -piimatooted	4 873	2 532	4 336	1 700	2 550	2 585	3 109	2 071
SE 220 - veiseliha	3 324	4 201	3 329	4 159	5 394	6 318	5 270	5 003
SE 225 - sealiha	38	29	37	37	31	35	147	102
SE 230 - lamba- ja kitseliha	2 221	1 812	983	1 782	1 578	1 199	2 074	2 413
SE 235 - linnuliha	-5	-1	-2	7	14	23	50	188
SE 240 - munad	64	36	67	82	61	80	134	272
SE 245 - lamba- ja kitsapiim	12	11	100	29	116	25	14	38
SE 251 - muu loomakasvatustoodang	264	349	443	1 198	762	1 009	834	1 209
SE 207 Loomakasvatustoodang LÜ kohta	437	408	381	367	432	470	499	477
SE 211 Loomade väärtuse muutus	214	723	-191	612	1 145	-376	896	1 129
SE 256 Muud sissetulekud	1 639	1 494	2 686	2 525	2 676	2 329	5 056	3 945
SE 260 Loonustasu ja omatarve	705	720	687	617	659	740	692	391
SE 265 Ettevõttesisene kasutamine	6 245	6 660	8 506	7 780	7 389	7 900	8 128	7 237
Kulud (EUR)								
SE 270 Kulud kokku	20 676	21 861	32 107	27 215	29 252	30 492	32 903	31 915
SE 275 Vahetarbimine (eri- ja üldkulud)	17 012	17 389	23 433	19 204	20 207	21 986	23 387	22 502
SE 281 Erikulud	10 642	10 289	13 302	10 605	11 182	11 831	11 783	11 350
SE 285 - seemned ja istikud	553	601	653	551	460	408	589	514
SE 290 - neist omakasvatatud	305	241	283	205	151	157	162	138
SE 295 - väetised	210	366	737	153	142	411	163	299
SE 300 - taimekaitsevahendid	37	155	192	58	71	87	49	59
SE 305 - muud taimekasvatuse erikulud	422	429	780	444	517	483	455	678
SE 310 - söödad koresööda sööjatele	8 485	8 014	9 769	8 725	9 354	9 634	9 437	8 655
SE 315 - sellest omatoodetud	5 882	6 395	8 183	7 544	7 209	7 705	7 813	6 900
SE 320 - söödad sigadele ja lindudele	76	34	61	44	57	73	238	274
SE 325 - sellest omatoodetud	58	23	40	31	29	38	154	199
SE 330 - muud loomakasvatuse erikulud	746	631	1 075	622	532	696	845	863
SE 331 - metsanduse erikulud	113	59	36	8	49	39	7	8

Loomakasvatuse tootmistüübi standardtulemused aastate lõikes, 2006-2013
Standard results of grazing livestock type of farming by years, 2006-2013

	2006	2007	2008	2009	2010	2011	2012	2013
SE 284 Taimekasvatuse erikulud ha kohta	15	21	27	15	14	18	16	23
SE 309 Loomakasvatuse erikulud LÜ kohta	377	395	447	383	409	434	452	413
SE 336 Põllumajanduse üldkulud	6 370	7 099	10 131	8 600	9 024	10 155	11 604	11 152
SE 340 - masinate ja ehitiste korrashoid	2 019	2 373	3 171	2 795	2 605	2 871	3 008	3 036
SE 345 - energia (mootorikütus, elekter, kütetained)	2 222	2 601	3 831	2 920	3 452	3 732	4 487	4 207
SE 350 - lepingulised tööd	1 162	980	1 385	1 272	1 500	1 456	1 683	1 743
SE 356 - muud põllumajanduse üldkulud	967	1 146	1 744	1 612	1 467	2 095	2 426	2 166
SE 360 Kulum	2 239	2 747	4 954	4 610	4 726	4 732	5 375	5 761
SE 365 Tööjõu-, rendi- ja intressikulud	1 425	1 725	3 719	3 401	4 319	3 774	4 141	3 652
SE 370 - tööjõukulud	699	857	2 248	2 066	2 993	2 556	2 551	2 288
SE 375 - rendikulud	254	280	360	580	672	499	751	707
SE 380 - intressikulud	471	588	1 111	755	655	720	838	657
Toetuste ja maksude bilanss (EUR)								
SE 600 Toetuste (v.a investeeringutele) ja maksude bilanss	10 750	12 817	15 836	14 052	16 677	15 566	16 261	14 657
SE 605 Toetused v.a investeeringutele	10 824	12 963	16 001	14 215	16 892	15 855	16 409	14 816
SE 395 Käibemaksu bilanss v.a investeeringutelt	102	8	35	26	-17	-46	62	52
SE 390 Maksud	176	154	199	189	197	243	209	211
SE 405 Investeeringutoetuste ja investeeringute käibemaksu bilanss	-23	860	4 980	2 425	2 491	2 176	2 808	2 402
SE 406 Investeeringutoetused	143	1 182	5 221	2 535	2 670	2 234	2 893	2 500
SE 408 Käibemaks investeeringutelt	166	322	241	109	179	58	84	99
Põllumajandustulu (EUR)								
SE 131 Kogutoodang	19 337	19 497	23 533	20 011	22 525	22 325	26 446	24 141
SE 275 Vahetarbimine (eri- ja üldkulud)	17 012	17 389	23 433	19 204	20 207	21 986	23 387	22 502
SE 600 Toetuste (v.a investeeringutele) ja maksude bilanss	10 750	12 817	15 836	14 052	16 677	15 566	16 261	14 657
SE 410 Brutoisandväärtus	13 075	14 926	15 936	14 859	18 995	15 906	19 320	16 296
SE 360 Kulum	2 239	2 747	4 954	4 610	4 726	4 732	5 375	5 761
SE 415 Netolisandväärtus	10 836	12 178	10 982	10 249	14 269	11 174	13 944	10 535
SE 365 Tööjõu-, rendi- ja intressikulud	1 425	1 725	3 719	3 401	4 319	3 774	4 141	3 652
SE 405 Investeeringutoetuste ja investeeringute käibemaksu bilanss	-23	860	4 980	2 425	2 491	2 176	2 808	2 402
SE 420 Ettevõtjatulu	9 388	11 314	12 242	9 274	12 441	9 576	12 612	9 285
Tulu tööjõuühiku kohta (EUR)								
SE 425 Netolisandväärtus tööjõu aastaühiku kohta	5 864	7 089	6 555	6 621	9 844	8 107	10 217	8 000
SE 430 Ettevõtjatulu tasustamata tööjõu aastaühiku kohta	5 573	7 550	8 740	7 168	10 697	8 574	11 505	8 571
Bilanss (EUR)								
SE 436 Varad kokku	96 402	98 718	127 564	106 385	109 381	116 665	113 886	108 198
SE 441 Põhivara	81 599	82 516	107 964	88 133	87 264	92 847	89 638	86 154
SE 446 - maa, püskikultuurid ja kvoodid	39 194	37 789	40 318	35 160	35 116	40 126	34 027	31 076
SE 450 - ehitised	19 712	19 890	31 558	21 307	21 152	22 661	23 525	21 455
SE 455 - masinad	13 184	15 983	27 734	22 422	21 437	20 074	22 126	23 288
SE 460 - põhikari	9 509	8 854	8 353	9 244	9 560	9 986	9 960	10 335
SE 465 Käibevara	14 803	16 202	19 600	18 252	22 116	23 817	24 248	22 044
SE 470 - noorkari	4 607	5 937	6 128	7 329	7 620	6 445	7 378	8 018
SE 475 - tootmisvarud	3 917	4 847	6 682	5 287	6 066	5 458	5 442	5 209
SE 480 - muu käibevara	6 279	5 417	6 789	5 637	8 430	11 915	11 428	8 817
SE 485 Kohustused	15 500	16 016	34 503	19 993	22 659	20 568	23 272	22 103
SE 490 - pikaajalised kohustused	10 745	10 809	25 322	13 315	15 457	13 122	15 097	13 925
SE 495 - lühiajalised kohustused	4 755	5 207	9 182	6 678	7 202	7 446	8 175	8 177
SE 501 Omakapital	80 903	82 702	93 060	86 392	86 722	96 097	90 614	86 095
SE 506 Omakapitali muutus	3 174	2 593	6 702	491	2 702	8 255	4 121	-1 350
Finantsnäitajad (EUR)								
SE 510 Keskmise varade maksumus (v.a maa ja mets)	53 977	58 345	76 901	72 735	72 095	72 985	76 398	75 142
SE 516 Brutoinvesteering	9 732	6 091	22 920	6 536	10 397	9 241	11 810	11 087
SE 521 Netoinvesteering	7 493	3 344	17 966	1 926	5 670	4 509	6 435	5 327
SE 526 Rahavoog 1	10 579	11 641	15 697	13 107	14 891	14 119	16 164	12 906
SE 530 Rahavoog 2	6 566	8 350	6 487	4 042	7 649	6 561	7 142	5 307
SE 532 Rahavoog koguvara kohta	0,07	0,08	0,05	0,04	0,07	0,06	0,06	0,05
Lisanäitajad								
SE 011 Töötatud tunnid kokku	4 389	3 961	3 779	3 475	3 238	3 057	3 044	2 921
SE 016 Tasustamata tööjõu töötatud tunnid kokku	4 029	3 470	3 174	2 916	2 604	2 482	2 452	2 407
SE 021 Tasustatud tööjõu töötatud tunnid kokku	360	491	605	559	634	575	592	514
SE 700 Tööjõukulude tasustatud tööjõule aastas - EUR	4 278	3 904	8 185	8 129	10 447	9 776	9 496	9 796
SE 701 Tööjõukulude tasustatud tööjõule tunnis - EUR	1,94	1,74	3,71	3,69	4,72	4,44	4,31	4,45
SE 702 Tasustatud tööjõu töötunnid aastas	2 204	2 240	2 203	2 201	2 213	2 200	2 202	2 201
SE 703 Arvestuslik netokasum - EUR	-1 282	-714	1 241	-2 512	904	-2 759	-729	-5 205
SE 707 Taimekasvatustoodangu müük - EUR	1 090	1 783	2 547	1 370	1 725	1 172	1 733	1 787
SE 708 Loomakasvatustoodangu müük - EUR	9 849	7 633	10 048	6 917	8 913	11 533	11 022	10 863

Sea- ja linnukasvatuse tootmistüübi standardtulemused aastate lõikes, 2006-2013
Standard results of granivores type of farming by years, 2006-2013

	2006	2007	2008	2009	2010	2011	2012	2013
Üldkogum ja testettevõtete valim								
SYS 02 Esindatud põllumajandustootjad	141	141	141	103	103	103	103	103
SYS 03 Testettevõtted	15	19	16	16	25	29	25	28
Töõjõud, struktuur ja saagikus								
SE 010 Töõjõud kokku - aastaühikutes	7,63	6,77	6,11	9,53	5,52	5,20	6,31	5,12
SE 015 - tasustamata töõjõud aastaühikutes	0,78	0,67	0,92	0,57	0,81	0,65	0,58	0,62
SE 020 - tasustatud töõjõud aastaühikutes	6,85	6,09	5,19	8,96	4,70	4,55	5,73	4,49
SE 030 Renditud põllumajandusmaa - ha	61,06	40,93	20,30	38,78	64,38	51,26	71,91	50,07
SE 025 Kasutatav põllumajandusmaa kokku - ha	122,05	83,17	48,64	59,64	92,73	75,78	107,02	79,92
SE 035 - teravili - ha	76,40	53,06	20,68	42,18	54,58	50,01	75,20	51,45
SE 041 - teised põllukultuurid - ha	19,99	8,80	5,61	12,95	18,03	10,99	17,89	17,25
SE 046 - köögivilid ja lilled - ha					0,01		0,02	0,00
SE 054 - püsikultuurid - ha							0,00	0,04
SE 071 - söödakultuurid - ha	6,72	7,02	1,63	1,93	10,71	0,58	2,19	3,53
SE 074 - tootmisest välja jäetud põllumajandusmaa - ha	7,58	2,65	0,88	0,86	0,10	14,20	11,71	7,65
SE 072 - kesad - ha	7,58	2,65	0,88	0,86	0,10	5,91		0,91
SE 710 - toetusõiguslik kasutamata püsirohumaa - ha						8,29	11,71	6,74
SE 711 - muu põllumajandusmaa - ha	11,36	11,64	19,84	1,72	9,30			
SE 075 Metsamaa - ha	9,56	8,53	9,53	4,64	3,35	2,79	4,26	4,95
SE 080 Kokku loomühikuid (LÜ)	412,55	486,95	480,75	769,74	560,02	541,04	794,28	599,81
SE 085 - piimalehmad - LÜ								
SE 090 - muud veised - LÜ	1,00	0,17					1,76	
SE 095 - lambad ja kitsed - LÜ		0,34	0,38		0,38		0,26	0,13
SE 100 - sead - LÜ	378,52	427,58	430,98	669,87	522,98	507,97	690,46	512,45
SE 105 - linnud - LÜ	33,02	58,87	49,40	99,87	36,66	33,07	101,81	87,24
SE 110 Nisu saagikus - ts/ha	27,3	41,9	42,8	29,9	33,0	29,9	38,9	43,1
SE 120 Karjatamise tihedus LÜ/ha (söödakultuurid)	0,07	0,05	0,15		0,02		0,14	0,03
SE 125 Piimatoodang lehma kohta - kg								
Toodang (EUR)								
SE 131 Kogutoodang	365 746	398 522	433 319	688 513	439 381	474 703	757 151	584 775
SE 132 Kogutoodangu suhe kogukuludesse	1,10	1,01	0,97	1,02	1,02	0,98	1,04	0,99
SE 135 Taimekasvatustoodang	24 714	35 030	11 230	22 069	35 907	33 450	73 924	48 348
SE 140 - teravili	19 010	28 590	8 245	16 857	27 368	24 682	58 892	35 791
SE 145 - valgukultuurid	1 613	991	10	1 141	2 397	1 793	1 266	2 666
SE 150 - kartul	300	1 013	-55	17	344	375	116	252
SE 160 - õlikultuurid	3 440	4 062	2 912	4 018	5 312	6 543	12 448	9 055
SE 165 - tehnilised kultuurid								
SE 170 - köögivilid ja lilled					28		60	19
SE 175 - puuvili							30	139
SE 195 - söödakultuurid	227	374	87	37	457	58	323	354
SE 200 - muu taimekasvatustoodang	123		31				788	73
SE 136 Taimek. toodang kasut. põllumajandusmaa kohta - EUR/ha	204	490	344	381	387	543	776	669
SE 206 Loomakasvatustoodang	334 072	354 845	411 294	656 213	387 061	427 223	630 075	479 749
SE 216 - lehmapiim ja -piimatooted								
SE 220 - veiseliha	187	54					212	
SE 225 - sealiha	291 795	272 047	316 256	492 123	334 978	379 298	471 439	429 565
SE 230 - lamba- ja kitseliha		33	42		68		424	10
SE 235 - linnuliha	1 866	-5 396	1 790	5 678	-2 743	712	399	5 284
SE 240 - munad	40 337	85 284	89 699	158 376	52 802	39 918	158 064	30 885
SE 245 - lamba- ja kitsepiim					16		33	21
SE 251 - muu loomakasvatustoodang	-113	2 823	3 507	35	1 941	7 295	-497	13 984
SE 207 Loomakasvatustoodang LÜ kohta	810	729	856	853	691	790	793	800
SE 211 Loomade väärtuse muutus	17 857	2 802	962	-7 335	11 425	-4 005	-22 634	-9 490
SE 256 Muud sissetulekud	6 961	8 648	10 795	10 231	16 413	14 030	53 153	56 677
SE 260 Loonustasu ja omatarve	494	641	1 360	186	169	468	510	395
SE 265 Ettevõttesisene kasutamine	17 527	18 715	4 883	13 520	21 460	18 675	28 428	23 976
Kulud (EUR)								
SE 270 Kulud kokku	332 067	393 957	445 767	673 700	430 163	481 977	728 952	587 968
SE 275 Vahetarbimine (eri- ja üldkulud)	258 038	303 638	354 037	507 108	338 052	391 355	594 856	474 944
SE 281 Erikulud	192 525	248 632	303 868	422 340	278 934	317 924	482 877	370 759
SE 285 - seemned ja istikud	3 374	2 290	1 034	2 380	3 030	3 130	5 346	4 185
SE 290 - neist omakasvatatud	1 302	1 024	427	955	1 189	808	2 056	1 568
SE 295 - väetised	7 671	4 624	3 274	5 464	9 031	8 310	16 219	12 801
SE 300 - taimekaitsevahendid	4 203	3 897	1 207	1 630	2 889	2 397	5 438	3 296
SE 305 - muud taimekasvatuse erikulud	829	5 188	644	464	546	697	1 274	708
SE 310 - söödad koresööda sööjatele	671	319	140		201		1 334	92
SE 315 - sellest omatoodetud	597	137	140		147		25	79
SE 320 - söödad sigadele ja lindudele	159 206	204 434	268 566	367 853	236 560	280 681	414 692	323 334
SE 325 - sellest omatoodetud	15628	17 555	4 316	12 565	19 406	17 867	26 346	22 330
SE 330 - muud loomakasvatuse erikulud	16 553	26 526	28 954	44 508	26 677	22 709	38 564	26 257
SE 331 - metsanduse erikulud	18	1 353	50	42			11	88

Sea- ja linnukasvatuse tootmistüübi standardtulemused aastate lõikes, 2006-2013
Standard results of granivores type of farming by years, 2006-2013

	2006	2007	2008	2009	2010	2011	2012	2013
SE 284 Taimekasvatuse erikulud ha kohta	132	192	127	167	167	192	264	263
SE 309 Loomakasvatuse erikulud LÜ kohta	428	475	619	536	470	561	572	583
SE 336 Põllumajanduse üldkulud	65 513	55 006	50 170	84 768	59 118	73 431	111 978	104 184
SE 340 - masinate ja ehitiste korrashoid	7 988	11 847	9 633	17 644	10 955	9 131	14 462	12 640
SE 345 - energia (mootorikütus, elekter, kütetained)	25 109	22 277	19 957	36 440	23 283	25 125	40 469	36 592
SE 350 - lepingulised tööd	5 433	3 993	8 208	6 121	7 395	13 573	19 425	13 831
SE 356 - muud põllumajanduse üldkulud	26 983	16 889	12 371	24 563	17 486	25 602	37 623	41 122
SE 360 Kulum	28 675	37 481	36 131	66 091	36 889	35 088	57 835	45 105
SE 365 Tööjõu-, rendi- ja intressikulud	45 355	52 838	55 599	100 500	55 222	55 535	76 261	67 919
SE 370 - tööjõukulud	34 833	47 741	51 211	90 516	47 673	49 369	64 457	58 422
SE 375 - rendikulud	410	471	444	3 261	1 576	1 093	2 603	2 714
SE 380 - intressikulud	10 111	4 627	3 945	6 724	5 973	5 073	9 201	6 782
Toetuste ja maksude bilanss (EUR)								
SE 600 Toetuste (v.a investeeringutele) ja maksude bilanss	17 519	12 059	5 054	7 944	17 936	12 422	15 991	15 064
SE 605 Toetused v.a investeeringutele	17 415	12 398	5 092	8 482	18 424	12 782	17 017	15 606
SE 395 Käibemaksu bilanss v.a investeeringutelt	491	-88	329	24	-17	185	27	55
SE 390 Maksud	387	251	367	562	471	545	1 053	597
SE 405 Investeeringutoetuste ja investeeringute käibemaksu bilanss:	6 744	-25	480	22 762	15 288	10 791	13 840	21 552
SE 406 Investeeringutoetused	6 744		560	22 762	15 362	10 828	14 100	21 567
SE 408 Käibemaks investeeringutelt		25	80		75	37	260	15
Põllumajandustulu (EUR)								
SE 131 Kogutoodang	365 746	398 522	433 319	688 513	439 381	474 703	757 151	584 775
SE 275 Vahetarbimine (eri- ja üldkulud)	258 038	303 638	354 037	507 108	338 052	391 355	594 856	474 944
SE 600 Toetuste (v.a investeeringutele) ja maksude bilanss	17 519	12 059	5 054	7 944	17 936	12 422	15 991	15 064
SE 410 Brutoisandväärtus	125 227	106 944	84 335	189 349	119 266	95 771	178 287	124 895
SE 360 Kulum	28 675	37 481	36 131	66 091	36 889	35 088	57 835	45 105
SE 415 Netolisandväärtus	96 552	69 463	48 204	123 258	82 377	60 683	120 451	79 790
SE 365 Tööjõu-, rendi- ja intressikulud	45 355	52 838	55 599	100 500	55 222	55 535	76 261	67 919
SE 405 Investeeringutoetuste ja investeeringute käibemaksu bilanss:	6 744	-25	480	22 762	15 288	10 791	13 840	21 552
SE 420 Ettevõtjatulu	57 942	16 600	-6 915	45 519	42 443	15 939	58 031	33 423
Tulu tööjõuühiku kohta (EUR)								
SE 425 Netolisandväärtus tööjõu aastaühiku kohta	12 653	10 265	7 895	12 930	14 930	11 659	19 097	15 597
SE 430 Ettevõtjatulu tasustamata tööjõu aastaühiku kohta	74 587	24 638	-7 554	79 604	52 140	24 362	100 093	53 591
Bilanss (EUR)								
SE 436 Varad kokku	646 387	643 208	586 121	1 052 274	653 708	659 125	1 193 592	817 653
SE 441 Põhivara	455 994	439 315	403 182	701 773	425 095	423 733	718 411	536 525
SE 446 - maa, püskikultuurid ja kvoodid	27 777	39 876	41 868	33 067	24 065	16 650	37 510	26 985
SE 450 - ehitised	278 518	263 670	243 104	415 550	241 506	268 297	431 698	319 027
SE 455 - masinad	131 156	117 072	97 341	221 466	123 384	99 499	200 770	141 336
SE 460 - põhikari	18 543	18 696	20 870	31 689	36 139	39 288	48 433	49 177
SE 465 Käibevara	190 393	203 893	182 939	350 501	228 613	235 391	475 181	281 128
SE 470 - noorkari	93 752	89 257	86 283	149 567	101 318	105 487	151 072	109 339
SE 475 - tootmisvarud	11 167	12 396	6 532	17 541	14 008	10 917	31 605	29 802
SE 480 - muu käibevara	85 475	102 240	90 124	183 393	113 287	118 987	292 504	141 988
SE 485 Kohustused	183 312	163 960	152 752	296 356	231 406	235 445	412 979	369 967
SE 490 - pikaajalised kohustused	88 624	58 922	38 977	99 150	70 821	65 677	155 422	143 392
SE 495 - lühiajalised kohustused	94 688	105 038	113 775	197 206	160 585	169 768	257 557	226 574
SE 501 Omakapital	463 075	479 248	433 370	755 918	422 302	423 679	780 613	447 686
SE 506 Omakapitali muutus	54 666	7 073	-14 843	31 828	25 311	-5 423	41 686	-3 743
Finantsnäitajad (EUR)								
SE 510 Keskmise varade maksumus (v.a maa ja mets)	572 032	586 778	545 069	978 454	611 538	639 625	1 123 163	757 882
SE 516 Brutoinvesteering	92 204	33 748	20 871	172 827	63 953	30 501	84 365	100 328
SE 521 Nettoinvesteering	63 529	-3 733	-15 260	106 736	27 064	-4 587	26 530	55 223
SE 526 Rahavoog 1	69 096	47 933	25 195	115 596	66 531	56 891	128 175	78 289
SE 530 Rahavoog 2	21 063	40 807	20 046	-9 186	14 434	35 144	71 433	47 860
SE 532 Rahavoog koguvara kohta	0,03	0,06	0,03	-0,01	0,02	0,05	0,06	0,06
Lisanäitajad								
SE 011 Töötatud tunnid kokku	16 939	14 915	13 432	20 979	12 137	11 457	13 877	11 264
SE 016 Tasustamata tööjõu töötatud tunnid kokku	1 835	1 499	2 015	1 263	1 787	1 449	1 277	1 384
SE 021 Tasustatud tööjõu töötatud tunnid kokku	15 105	13 416	11 417	19 717	10 350	10 008	12 600	9 880
SE 700 Tööjõukulu tasustatud tööjõule aastas - EUR	5 082	7 835	9 867	10 101	10 136	10 849	11 254	13 006
SE 701 Tööjõukulu tasustatud tööjõule tunnis - EUR	2,31	3,56	4,49	4,59	4,61	4,93	5,12	5,91
SE 702 Tasustatud tööjõu töötunnid aastas	2 204	2 202	2 200	2 200	2 200	2 199	2 200	2 199
SE 703 Arvestuslik netokasum - EUR	53 083	11 403	-13 901	40 416	34 527	8 738	51 085	25 091
SE 707 Taimekasvatustoodangu müük - EUR	8 201	15 034	5 467	6 257	14 135	16 854	35 191	15 523
SE 708 Loomakasvatustoodangu müük - EUR	362 145	398 462	468 528	756 425	458 150	504 430	806 468	561 413

Segatootmise tootmistüübi standardtulemused aastate lõikes, 2006-2013
Standard results of mixed type of farming by years, 2006-2013

	2006	2007	2008	2009	2010	2011	2012	2013
Üldkogum ja testettevõtete valim								
SYS 02 Esindatud põllumajandustootjad	1 788	1 788	1 788	1 632	1 632	1 632	1 632	1 632
SYS 03 Testettevõtted	78	66	72	71	105	109	103	100
Töõjõud, struktuur ja saagikus								
SE 010 Töõjõud kokku - aastaühikutes	2,10	2,02	1,92	1,90	1,82	1,60	1,60	1,91
SE 015 - tasustamata töõjõud aastaühikutes	1,49	1,41	1,38	1,01	1,07	1,00	0,99	0,86
SE 020 - tasustatud töõjõud aastaühikutes	0,61	0,61	0,54	0,88	0,75	0,60	0,61	1,05
SE 030 Renditud põllumajandusmaa - ha	33,68	38,45	36,96	51,20	37,87	40,65	40,19	50,19
SE 025 Kasutatav põllumajandusmaa kokku - ha	68,01	78,62	74,42	86,36	64,67	67,20	66,37	83,13
SE 035 - teravili - ha	26,18	26,23	29,55	41,17	28,42	29,06	27,81	35,10
SE 041 - teised põllukultuurid - ha	7,30	9,72	7,93	10,48	8,18	8,21	8,23	10,23
SE 046 - köögivilid ja lilled - ha	0,23	0,37	0,29	0,34	0,12	0,10	0,10	0,09
SE 054 - püsilikultuurid - ha	1,16	1,38	1,77	2,57	0,58	0,60	0,51	0,68
SE 071 - söödakultuurid - ha	25,92	27,49	26,79	29,14	24,28	24,71	24,30	31,64
SE 074 - tootmisest välja jäetud põllumajandusmaa - ha	1,65	2,37	0,68	0,62	1,30	4,44	5,10	5,40
SE 072 - kesad - ha	1,65	2,37	0,68	0,62	1,30	1,12	1,68	1,10
SE 710 - toetusõiguslik kasutamata püsirohuma - ha						3,32	3,42	4,30
SE 711 - muu põllumajandusmaa - ha	5,58	11,07	7,41	2,03	1,79	0,08	0,31	
SE 075 Metsamaa - ha	15,65	14,56	12,18	11,08	10,88	11,85	10,63	12,17
SE 080 Kokku loomühikuid (LÜ)	14,38	14,99	15,77	23,96	22,75	19,39	18,56	31,26
SE 085 - piimalehmad - LÜ	5,24	4,76	4,43	8,03	6,54	5,35	5,94	10,14
SE 090 - muud veised - LÜ	4,69	4,84	5,66	7,58	6,87	6,25	5,84	8,75
SE 095 - lambad ja kitsed - LÜ	0,45	0,40	1,07	1,11	0,56	0,89	0,81	1,03
SE 100 - sead - LÜ	3,70	4,85	4,44	4,57	4,74	5,36	4,70	6,81
SE 105 - linnud - LÜ	0,24	0,11	0,15	2,62	4,00	1,52	1,21	4,42
SE 110 Nisu saagikus - ts/ha	23,3	33,3	29,5	32,0	25,2	29,2	38,9	34,2
SE 120 Karjatamise tihedus LÜ/ha (söödakultuurid)	0,38	0,33	0,40	0,56	0,54	0,45	0,45	0,61
SE 125 Piimatoodang lehma kohta - kg	6 364	6 178	6 463	7 109	7 289	7 154	7 298	8 547
Toodang (EUR)								
SE 131 Kogutoodang	28 666	38 912	38 156	52 160	47 110	52 705	57 102	85 629
SE 132 Kogutoodangu suhe kogukuludesse	0,99	1,10	0,89	0,85	0,94	0,98	1,00	0,90
SE 135 Taimekasvatustoodang	14 099	22 673	20 254	24 260	20 079	24 975	30 616	34 728
SE 140 - teravili	6 144	11 595	9 795	11 109	9 107	12 186	16 733	18 393
SE 145 - valgukultuurid	332	407	310	217	148	160	199	281
SE 150 - kartul	1 952	1 410	1 381	765	1 137	944	893	511
SE 160 - õlikultuurid	1 618	4 075	3 051	4 309	3 293	4 738	6 190	7 372
SE 165 - tehnilised kultuurid	14	3			18	18	8	1
SE 170 - köögivilid ja lilled	1 046	1 487	1 251	958	549	478	595	571
SE 175 - puuvili	104	177	554	1 253	485	224	229	495
SE 195 - söödakultuurid	2 449	2 969	3 353	4 859	4 247	4 341	5 003	6 449
SE 200 - muu taimekasvatustoodang	441	549	559	792	1 095	1 885	766	654
SE 136 Taimek. toodang kasut. põllumajandusmaa kohta - EUR/ha	216	303	279	288	311	398	500	447
SE 206 Loomakasvatustoodang	13 346	14 506	14 586	22 231	24 275	22 174	22 540	46 923
SE 216 - lehmapiim ja -piimatooted	7 842	7 553	8 141	11 706	12 775	12 074	12 820	28 930
SE 220 - veiseliha	1 576	1 796	1 969	2 958	2 497	2 761	2 707	4 056
SE 225 - sealiha	1 935	3 594	3 238	2 742	2 341	2 638	2 834	4 823
SE 230 - lamba- ja kitseliha	95	110	312	329	212	396	211	437
SE 235 - linnuliha	42	14	29	-200	-472	34	21	-250
SE 240 - munad	169	91	96	3 185	4 389	1 460	1 399	6 354
SE 245 - lamba- ja kitsapiim	59	36	13		56	51	46	64
SE 251 - muu loomakasvatustoodang	1 627	1 312	789	1 512	2 479	2 760	2 501	2 509
SE 207 Loomakasvatustoodang LÜ kohta	928	968	925	928	1 067	1 144	1 215	1 501
SE 211 Loomade väärtuse muutus	-81	291	-644	-38	-33	337	730	-288
SE 256 Muud sissetulekud	1 221	1 733	3 316	5 668	2 756	5 556	3 946	3 978
SE 260 Loonustasu ja omatarve	736	829	847	627	736	621	823	356
SE 265 Ettevõttesisene kasutamine	7 568	7 885	8 533	12 021	10 567	9 884	10 647	19 215
Kulud (EUR)								
SE 270 Kulud kokku	29 090	35 366	42 936	61 519	50 084	54 039	56 893	94 666
SE 275 Vahetarbimine (eri- ja üldkulud)	21 405	24 994	30 735	43 883	34 858	38 573	40 335	65 909
SE 281 Erikulud	14 140	16 138	18 464	27 620	22 583	23 721	23 216	42 913
SE 285 - seemned ja istikud	1 353	1 662	1 935	2 362	1 719	1 868	1 964	2 696
SE 290 - neist omakasvatatud	801	767	961	895	644	804	957	1 243
SE 295 - väetised	2 299	2 803	3 523	5 391	3 257	4 387	4 793	7 640
SE 300 - taimekaitsevahendid	686	931	898	1 771	1 074	1 261	1 434	1 902
SE 305 - muud taimekasvatuse erikulud	567	680	731	1 598	1 069	767	691	1 167
SE 310 - söödad koresööda sööjatele	6 188	6 047	7 439	11 410	9 671	10 088	9 513	19 064
SE 315 - sellest omatoodetud	5 094	4 895	5 520	8 788	7 447	6 745	7 008	12 275
SE 320 - söödad sigadele ja lindudele	2 050	3 051	2 861	3 251	4 209	3 946	3 343	8 382
SE 325 - sellest omatoodetud	1 673	2 222	2 052	2 337	2 475	2 334	2 682	5 697
SE 330 - muud loomakasvatuse erikulud	846	897	1 037	1 767	1 554	1 381	1 455	2 039
SE 331 - metsanduse erikulud	150	67	40	72	29	24	25	22

Segatootmise tootmistüübi standardtulemused aastate lõikes, 2006-2013
Standard results of mixed type of farming by years, 2006-2013

	2006	2007	2008	2009	2010	2011	2012	2013
SE 284 Taimekasvatuse erikulud ha kohta	72	77	95	129	110	123	134	161
SE 309 Loomakasvatuse erikulud LÜ kohta	632	667	719	686	678	795	771	943
SE 336 Põllumajanduse üldkulud	7 265	8 856	12 271	16 263	12 275	14 851	17 119	22 996
SE 340 - masinate ja ehitiste korrashoid	2 039	2 787	2 776	3 302	3 220	3 496	3 663	4 989
SE 345 - energia (mootorikütus, elekter, kütteained)	3 490	3 839	5 402	5 977	5 510	6 805	8 165	11 162
SE 350 - lepingulised tööd	650	710	1 694	2 562	1 388	2 376	2 666	3 410
SE 356 - muud põllumajanduse üldkulud	1 085	1 521	2 400	4 422	2 156	2 174	2 626	3 435
SE 360 Kulum	3 510	4 566	5 815	7 037	6 634	7 140	7 869	10 996
SE 365 Tööjõu-, rendi- ja intressikulud	4 176	5 806	6 387	10 599	8 592	8 327	8 689	17 762
SE 370 - tööjõukulud	3 297	4 621	4 692	7 790	6 893	6 426	6 799	14 516
SE 375 - rendikulud	315	347	503	839	698	844	1 017	1 882
SE 380 - intressikulud	563	837	1 192	1 970	1 001	1 057	874	1 363
Toetuste ja maksude bilanss (EUR)								
SE 600 Toetuste (v.a investeeringutele) ja maksude bilanss	9 399	11 360	11 835	13 404	12 656	14 917	13 544	16 591
SE 605 Toetused v.a investeeringutele	9 312	11 170	11 632	13 380	12 643	14 790	13 537	16 683
SE 395 Käibemaksu bilanss v.a investeeringutelt	229	355	376	235	195	378	279	216
SE 390 Maksud	142	166	173	211	182	251	272	308
SE 405 Investeeringutoetuste ja investeeringute käibemaksu bilanss	-201	-117	3 031	2 811	2 081	2 305	1 580	1 750
SE 406 Investeeringutoetused	17	206	3 079	2 846	2 173	2 453	1 698	1 927
SE 408 Käibemaks investeeringutelt	218	323	48	35	92	148	119	177
Põllumajandustulu (EUR)								
SE 131 Kogutoodang	28 666	38 912	38 156	52 160	47 110	52 705	57 102	85 629
SE 275 Vahetarbimine (eri- ja üldkulud)	21 405	24 994	30 735	43 883	34 858	38 573	40 335	65 909
SE 600 Toetuste (v.a investeeringutele) ja maksude bilanss	9 399	11 360	11 835	13 404	12 656	14 917	13 544	16 591
SE 410 Brutoisandväärtus	16 660	25 277	19 257	21 680	24 908	29 049	30 311	36 311
SE 360 Kulum	3 510	4 566	5 815	7 037	6 634	7 140	7 869	10 996
SE 415 Netolisandväärtus	13 151	20 712	13 442	14 643	18 273	21 909	22 442	25 315
SE 365 Tööjõu-, rendi- ja intressikulud	4 176	5 806	6 387	10 599	8 592	8 327	8 689	17 762
SE 405 Investeeringutoetuste ja investeeringute käibemaksu bilanss	-201	-117	3 031	2 811	2 081	2 305	1 580	1 750
SE 420 Ettevõtjatulu	8 774	14 788	10 086	6 856	11 762	15 888	15 332	9 304
Tulu tööjõuühiku kohta (EUR)								
SE 425 Netolisandväärtus tööjõu aastaühiku kohta	6 251	10 259	6 994	7 727	10 037	13 679	14 048	13 230
SE 430 Ettevõtjatulu tasustamata tööjõu aastaühiku kohta	5 880	10 464	7 316	6 762	10 973	15 831	15 532	10 815
Bilanss (EUR)								
SE 436 Varad kokku	94 933	113 368	110 636	130 991	120 118	134 590	131 559	209 938
SE 441 Põhivara	76 380	88 854	87 718	101 312	89 431	103 614	96 376	156 580
SE 446 - maa, püskikultuurid ja kvoodid	30 165	26 979	26 779	26 262	26 153	34 476	29 620	36 132
SE 450 - ehitised	26 683	33 676	28 531	35 815	29 172	32 728	27 440	40 686
SE 455 - masinad	16 133	24 518	28 282	32 691	28 492	30 319	33 343	69 024
SE 460 - põhikari	3 399	3 681	4 126	6 544	5 613	6 092	5 974	10 739
SE 465 Käibevara	18 554	24 514	22 918	29 680	30 687	30 976	35 183	53 357
SE 470 - noorkari	4 620	5 674	5 248	6 501	6 981	5 324	5 778	9 622
SE 475 - tootmisvarud	7 171	9 884	8 601	10 625	9 353	10 601	12 600	17 494
SE 480 - muu käibevara	6 763	8 956	9 070	12 554	14 353	15 051	16 806	26 241
SE 485 Kohustused	15 411	22 452	25 912	41 792	25 386	30 776	27 020	68 431
SE 490 - pikaajalised kohustused	8 896	14 715	14 669	23 267	14 439	19 147	16 092	24 068
SE 495 - lühiajalised kohustused	6 515	7 737	11 242	18 525	10 947	11 629	10 929	44 362
SE 501 Omakapital	79 522	90 916	84 724	89 200	94 732	103 815	104 539	141 507
SE 506 Omakapitali muutus	2 063	8 120	1 272	-4 207	3 153	11 897	11 672	6 085
Finantsnäitajad (EUR)								
SE 510 Keskmise varade maksumus (v.a maa ja mets)	63 316	80 953	82 119	108 614	93 057	92 741	96 597	158 330
SE 516 Brutoinvesteering	5 429	11 162	11 564	7 111	8 831	18 067	13 435	41 805
SE 521 Netoinvesteering	1 919	6 597	5 749	74	2 197	10 928	5 566	30 809
SE 526 Rahavoog 1	11 647	15 873	16 517	15 085	18 102	19 458	18 868	20 576
SE 530 Rahavoog 2	7 840	8 996	9 705	5 624	9 256	6 477	7 576	5 998
SE 532 Rahavoog koguvara kohta	0,08	0,08	0,09	0,04	0,08	0,05	0,06	0,03
Lisanäitajad								
SE 011 Töötatud tunnid kokku	4 733	4 484	4 278	4 192	4 050	3 548	3 524	4 227
SE 016 Tasustamata tööjõu töötatud tunnid kokku	3 383	3 148	3 082	2 249	2 403	2 232	2 180	1 909
SE 021 Tasustatud tööjõu töötatud tunnid kokku	1 350	1 336	1 196	1 943	1 647	1 316	1 344	2 318
SE 700 Tööjõukulu tasustatud tööjõule aastas - EUR	5 392	7 630	8 637	8 840	9 208	10 745	11 138	13 783
SE 701 Tööjõukulu tasustatud tööjõule tunnis - EUR	2,44	3,46	3,92	4,01	4,19	4,88	5,06	6,26
SE 702 Tasustatud tööjõu töötunnid aastas	2 208	2 206	2 201	2 205	2 200	2 201	2 202	2 201
SE 703 Arvestuslik netokasum - EUR	-187	3 876	-598	-2 235	1 118	4 796	3 473	-2 191
SE 707 Taimekasvatustoodangu müük - EUR	8 095	13 409	13 017	14 685	10 973	13 638	18 176	17 629
SE 708 Loomakasvatustoodangu müük - EUR	11 413	12 627	14 244	21 610	23 461	20 714	20 534	45 812

Põllumajandussaaduste realiseerimishinnad, 2006-2013 (EUR/t)
Sale prices of agricultural products, 2006-2013 (EUR/t)

	2006	2007	2008	2009	2010	2011	2012	2013
Esindatud põllumajandustootjaid / <i>Farms represented</i>	8 526	8 526	8 526	8 074	8 074	8 074	8 074	8 074
Ettevõtete arv / <i>Sample farms</i>	500	500	499	496	661	660	657	660
Teravili kokku / <i>Grain, total</i>	104	156	134	97	132	170	200	168
- nisu / <i>wheat</i>	111	169	139	103	147	178	208	177
- rukis / <i>rye</i>	104	168	124	83	118	157	192	160
- oder / <i>barley</i>	103	150	136	97	118	166	192	166
- kaer / <i>oat</i>	84	124	110	77	99	137	176	132
- tritik / <i>triticale</i>					127	165	192	162
Kaunvili / <i>Legume</i>	156	167	186	150	172	205	259	230
Raps ja rüps / <i>Rape seed</i>	253	321	323	263	318	429	466	375
Kartul / <i>Potatoes</i>	163	139	155	118	129	147	161	179
Kapsas, lillkapsas, spargelkapsas / <i>Cabbages, cauliflower, broccoli</i>	135	137	157	106	142	130	175	145
Porrulauk, spinat, lehtsalat / <i>Leeks, spinach, lettuce</i>	1 234	1 686	1 789	1 301	1 077	1 279	1 420	1 117
Tomat / <i>Tomatoes</i>	483	531	546	541	686	653	894	1 498
Maasikas / <i>Strawberries</i>	1 487	1 631	1 955	1 244	1 684	1 916	1 625	2 041
Õunad, pirnid / <i>Pome fruit</i>	284	255	345	407	378	299	557	289
Ploomid, kirsid / <i>Stone fruit</i>	320		1 323	662	1 255	1 478	1 765	1 963
Väikeviljad, marjad / <i>Small fruit and berries</i>	1 380	1 423	1 448	1 380	1 850	1 337	1 604	1 784
Veised (eluskaal) / <i>Cattle (live weight)</i>	829	826	904	926	1 043	1 257	1 269	1 225
Sead (eluskaal) / <i>Pigs (live weight)</i>	1 189	1 109	1 316	1 293	1 234	1 363	1 341	1 326
Lambad (eluskaal) / <i>Sheep (live weight)</i>	1 256	1 287	1 187	1 465	1 311	1 448	1 727	1 907
Lehmapiim / <i>Cows' milk</i>	240	268	284	207	275	321	299	336
Kitsepiim / <i>Goats' milk</i>	1 084	1 077	1 047	1 074	910	821	804	1 279
Kanamunad, 1000 tk / <i>Eggs, 1000</i>	61	69	87	72	64	64	80	79
Mesi / <i>Honey</i>	3 432	2 412	2 533	3 723	4 102	4 910	5 001	4 588

Põllukultuuride saagikus, 2006-2013 (t/ha)
Field crops yield, 2006-2013 (t/ha)

	2006	2007	2008	2009	2010	2011	2012	2013
A-Taimekasvatus / Field crops								
Testetevõtted / Sample farms	138	140	143	136	179	178	184	192
Teravili kokku / Total cereals	2,46	3,09	2,90	2,74	2,50	2,75	3,44	3,32
- nisu / wheat	2,48	3,42	3,24	3,02	2,71	3,03	4,02	3,53
- suvinisu / summer wheat	2,48	3,42	3,24	3,02	2,55	2,75	3,42	3,59
- talinisu / winter wheat					3,00	3,39	4,55	3,44
- rukis / rye	3,02	3,51	3,54	3,29	2,28	2,13	2,88	2,09
- oder / barley	2,48	2,80	2,63	2,58	2,52	2,59	3,08	3,45
- kaer / oats	2,23	2,93	2,32	2,18	1,71	2,17	2,07	2,77
- suvisegavili / summer cereal mixes	1,42	1,72	0,94	0,75	2,34	2,36		1,96
- tritik / triticale					1,64	3,11	3,67	3,21
Kaunvili / Legumes	1,19	1,52	0,70	1,21	1,38	1,82	1,52	2,23
Õlikultuurid / Oil crops	1,40	1,82	1,55	1,63	1,32	1,49	1,90	1,92
- suviraps ja -rüps / summer rape	1,40	1,82	1,55	1,63	1,30	1,45	1,72	1,88
- taliraps ja -rüps / winter rape					1,82	1,74	2,31	2,01
Kartul / Potatoes	17,57	20,64	21,53	23,85	23,38	28,70	23,45	23,29
E-Piimatootmine / Dairying								
Testetevõtted / Sample farms	193	176	153	142	186	186	179	166
Teravili kokku / Total cereals	2,41	2,96	3,02	3,29	2,45	2,59	3,55	3,22
- nisu / wheat	2,64	3,35	3,30	3,98	2,78	2,80	4,01	3,29
- suvinisu / summer wheat	2,64	3,35	3,30	3,98	2,71	2,94	3,51	3,24
- talinisu / winter wheat					2,91	2,62	4,68	3,41
- rukis / rye	2,69	3,57	3,31	3,40	2,40	3,27	3,62	2,78
- oder / barley	2,35	2,70	2,79	3,03	2,42	2,46	3,23	3,45
- kaer / oats	2,25	2,81	2,73	2,45	1,83	2,49	2,59	2,27
- suvisegavili / summer cereal mixes	2,18	2,24	2,30	1,98	1,99	2,16	1,65	2,66
- tritik / triticale					1,69	2,95	5,03	3,04
Kaunvili / Legumes	1,46	1,61	0,64	0,75	2,50	1,21	0,89	2,06
Õlikultuurid / Oil crops	1,44	1,97	1,80	2,02	1,34	1,80	1,96	2,11
- suviraps ja -rüps / summer rape	1,44	1,97	1,80	2,02	1,32	1,74	1,81	2,02
- taliraps ja -rüps / winter rape					1,49	2,01	2,84	2,42
Kartul / Potatoes	20,31	23,64	19,54	21,13	16,43	15,99	14,28	14,21
H-Segatootmine / Mixed								
Testetevõtted / Sample farms	78	66	72	71	105	109	103	100
Teravili kokku / Total cereals	2,23	2,98	2,76	2,90	2,44	2,68	3,33	3,30
- nisu / wheat	2,33	3,33	2,95	3,20	2,52	2,92	3,89	3,42
- suvinisu / summer wheat	2,33	3,33	2,95	3,20	2,28	2,75	3,28	3,65
- talinisu / winter wheat					3,04	3,15	4,68	3,03
- rukis / rye	2,44	3,50	3,07	2,48	2,26	2,82	2,95	2,81
- oder / barley	2,20	2,73	2,64	2,81	2,57	2,57	3,16	3,42
- kaer / oats	2,09	2,84	2,35	2,74	1,89	2,32	2,63	2,73
- suvisegavili / summer cereal mixes	2,61	2,20	3,61	2,69	3,40	2,70	3,71	4,27
- tritik / triticale					1,79	3,11	4,43	2,34
Kaunvili / Legumes	1,32	1,57	1,33	1,60	2,21	1,76	1,61	1,85
Õlikultuurid / Oil crops	1,45	2,09	1,68	1,93	1,37	1,63	1,94	2,22
- suviraps ja -rüps / summer rape	1,45	2,09	1,68	1,93	1,34	1,56	1,74	2,21
- taliraps ja -rüps / winter rape					1,97	1,94	2,60	2,26
Kartul / Potatoes	17,40	14,73	17,79	15,71	17,17	16,00	15,89	14,76
Kõik / All								
Testetevõtted / Sample farms	500	500	499	496	661	660	657	660
Teravili kokku / Total cereals	2,39	3,00	2,90	2,88	2,47	2,70	3,43	3,28
- nisu / wheat	2,49	3,39	3,23	3,24	2,70	2,97	3,98	3,47
- suvinisu / summer wheat	2,49	3,39	3,23	3,24	2,53	2,78	3,40	3,53
- talinisu / winter wheat					3,01	3,22	4,55	3,37
- rukis / rye	2,78	3,50	3,35	2,91	2,24	2,35	2,95	2,30
- oder / barley	2,39	2,74	2,67	2,74	2,50	2,54	3,13	3,43
- kaer / oats	2,16	2,76	2,48	2,35	1,78	2,29	2,39	2,63
- suvisegavili / summer cereal mixes	2,00	1,73	2,04	1,87	2,80	2,51	2,69	2,52
- tritik / triticale					1,66	3,06	4,47	3,02
Kaunvili / Legumes	1,18	1,54	0,83	1,22	1,48	1,82	1,51	2,19
Õlikultuurid / Oil crops	1,41	1,89	1,64	1,75	1,33	1,56	1,92	2,00
- suviraps ja -rüps / summer rape	1,41	1,89	1,64	1,75	1,31	1,51	1,74	1,97
- taliraps ja -rüps / winter rape					1,74	1,82	2,41	2,09
Kartul / Potatoes	17,83	19,97	19,94	20,99	21,41	25,12	20,90	21,20

Toetused (v.a investeeringutoetused) tootmistüüpide lõikes, 2013 (EUR)
Subsidies (excluding on investments) by type of farming, 2013 (EUR)

	Tootmistüüp							2013 Kõik ⁸	2012 Kõik ⁸
	A ¹	B ²	D ³	E ⁴	F ⁵	G ⁶	H ⁷		
Ettevõtete arv	192	38	10	166	126	28	100	660	657
Ühtne pindalatoetus	16 384	1 318	2 918	17 305	5 852	9 097	8 658	11 699	10 890
Piimasektori eritoetus	1			905	103		88	207	209
Toetamisega seotud otsetoetused / Direct payments coupled to production									
Ammlehma kasvatamise üleminekutoetus	24	4		124	697		130	220	271
Ute kasvatamise üleminekutoetus	2	18		9	445		84	125	121
Toetisest lahtiseotud otsetoetused / Direct payments decoupled from production									
Põllumajanduskultuuri üleminekutoetus	1 228	9	27	122	32	810	314	497	1 389
Piima üleminekutoetus	122			6 307	340		1 351	1 539	1 662
Veise üleminekutoetus	63	12		898	342		412	348	186
Ute üleminekutoetus	1	2		1	73		13	20	33
Heinaseemne üleminekutoetus	10						2	4	5
Maaelu arengukava (MAK) toetused / Rural Development Plan (RDP) subsidies									
Ebasoodsamate piirkondade toetus	1 734	165	224	1 719	889	633	632	1 220	1 109
Natura 2000 alade toetus	59	32	8	102	141	121	42	82	104
Poolloodusliku koosluse hooldamise toetus	43			316	1 212		96	375	415
Keskonnasõbraliku majandamise toetus	5 749	15	15	4 045	271	3 555	2 846	3 260	3 337
Mahepõllumajandusliku tootmise toetus	3 689	217	3 855	1 039	3 564	1 010	1 402	2 530	1 617
Ohustatud tõugu looma pidamise toetus	5			119	81		27	48	51
Põllumajandustootjatele ja metsavaldajatele nõuandeteenuse võimaldamine	96	127		79	92	142	39	82	92
Muud MAK toetused	93		143	2 439	675	160	533	742	1 275
sealhulgas:									
-vähetootlikud investeringud	48			6	84			36	17
-kohalikku sorti taimede kasvatamise toetus	4			1			8	3	1
-loomade karjatamise toetus	34			2 385	586		516	686	719
-nõuetele vastavuse ning töötervishoiu ja tööohutuse alase nõuandeteenuse võimaldamine	6			29		77	6	9	
-metsa majandusliku väärtuse parandamise									15
-kahjustatud metsa taastamine ja metsatulekahju ennetamine			6						0
-noorte põllumajandustootjate tegevuse alustamine									523
-metsa majandusliku väärtuse parandamine	1		137	18	5	83	2	7	
Muud toetused / Other subsidies									
	14	15		39	7	77	12	17	17
sealhulgas:									
-praktikatoetus	14	15		33	5	76	12	16	16
-põllumajanduskindlustustoetus				6	2	1		2	2
Toetused v.a investeeringutele	29 319	1 934	7 189	35 568	14 816	15 606	16 683	23 014	22 783
Toetused ha kohta - EUR / Subsidies	188	125	215	206	222	195	201	199	196

¹ A - Taimekasvatuse / Field crops⁴ E - Piimatootmine / Dairying⁷ H - Segatootmine / Mixed² B - Aiandus / Horticulture⁵ F - Loomakasvatuse / Grazing livestock⁸ Kõik / All³ D - Püsikultuurid / Permanent crops⁶ G - Sea- ja linnukasvatuse / Granivores