

EESTI PARIMAD ETTEVÕTTED 2011

KONKURENTSIVÕIME EDETABEL
ETTEVÕTLUSE AUHIND



Asutatud 1917 
TÖÖANDJATE KESKLIIT
ESTONIAN EMPLOYERS' CONFEDERATION

NÕUSTAMISEST
JA MASINATE
PROJEKTEERIMISEST NENDE
TOOTMISENI.

Töötame välja lahendused, mis nihutavad sinu äri piire.

MEIREN SNOW

MEIREN MACHINERY

MEIREN ENGINEERING

WWW.MEIREN.EE

EESTI PARIMAD ETTEVÕTTED 2011

Eestis tegutsevate ettevõtete 2010. aasta majandustulemusi vaadates on piilt selgelt helgemates toonides kui seda viimastel aastatel nägema olime harjunud. Enamikel tegevusaladel kasvasid eelmise aastaga võrreldes nii kasum kui ka müügitulu. Kuigi siseturu taastumine veel selget positiivset trendi ei näidanud, oli seda enam põhjust rõõmustada ekspordimahtude kiire kasvu üle. Täna, kui majandusnäitajad on kokku löödud ning näha ka 2011. aasta esimeste kvartalite tulemused, võib kinnitada, et kasv on olnud stabiilne ja jätkusuutlik. Kohati isegi üle ootuste kõrge.

Fakt on see, et möödunud aastal suurenes lisaks ekspordiaktiivsusele ka üldine ettevõtlusaktiivsus. Aasta tagasi tegutses Eestis aktiivselt umbes 50 000 ettevõtet, kelle käive kokku oli 35,3 miljardit eurot (552 miljardit krooni). Mõlemad näitajad olid märgatavalt suuremad kui aasta varem. Sellised arengud on positiivsed ja vajavad kahtlemata esiletoomist. Tunnustust väärivad siinkohal kõik ettevõtlikud inimesed ja ettevõtjad, kes väikese riigi majanduse arenemisele kaasa on aidanud.

Tänavune aasta jääb viimaseks, mil ettevõtete majandustulemuste võrdlust veel kroonides tegime. Kuigi oleme juba ligi kolm kvartalit käibevaluutana eurot kasutanud, koostasid ettevõtted 2010. aasta kokkuvõtted teatavasti veel kroonides. Olgugi, et vääringu muutus üldpilti ei mõjuta, võtab oluliselt väiksemate numbritega kohanemine esialgu kindlasti veel oma aja. Samas on eurotsooniga liitumine andnud võimaluse senisest veelgi hõlpsamini asetada meid võrdlusesse teiste riikide ettevõtetega ning seeläbi konkurentsivõimet ka märksa laiemalt hinnata.

Täname kõiki osalejaid ning soovime Teile edu ja ettevõtlikku meelt!



Ülari Alamets
Ettevõtluse Arendamise Sihtasutus
juhatuse esimees



Toomas Luman
Eesti Kaubandus-Tööstuskoda
juhatuse esimees



Enn Veskimägi
Eesti Tööandjate Keskliit
volikogu esimees



SISUKORD

EESTI ETTEVÖTETE KONKURENTSIVÕIME EDETABEL 2011

• Eesti Ettevõtete Konkurentsivõime Edetabel 2011	5
• Üldvõitja, Eesti konkurentsivõimelisim ettevõtte - EMT AS	20
• Konkurentsivõimelisim side-, kommunikatsiooni- ja IT-ettevõtte - EMT AS	20
• Konkurentsivõimelisim väike- ja keskettevõtte - Pärnu Sadam AS	24
• Konkurentsivõimelisim tööstus- ja energeetikaettevõtte - BLRT Grupp AS	34
• Konkurentsivõimelisim toiduainetööstuse ettevõtte - A. Le Coq AS	40
• Konkurentsivõimelisim äriteenindus- ja kinnisvaraettevõtte - Riigi Kinnisvara AS	42
• Konkurentsivõimelisim turismiettevõtte - GoAdventure AS	46
• Konkurentsivõimelisim hulgikaubandusettevõtte - Oilseeds Trade AS	50
• Konkurentsivõimelisim jaekaubandusettevõtte - Eesti Statoil AS	52
• Konkurentsivõimelisim ehitusettevõtte - Napal AS	58
• Konkurentsivõimelisim transpordi- ja logistikaettevõtte - E.R.S. AS	62
• Konkurentsivõimelisim finantsvahendusettevõtte - Swedbank AS	66
• Konkurentsivõimelisim teenindusettevõtte - AS G4S Eesti	68
• Mitmekülgsest konkurentsivõimeline ettevõtte - Fortum Tartu AS	74

ETTEVÕTLUSE AUHIND 2011

• Ettevõtluse auhind 2011 üldvõitja ja eksportöör 2011 - Fortumo OÜ	78
• Välisinvestor 2011 - ABB AS	84
• Aasta areneja 2011 - LCDVF OÜ	86
• Turismi uuendaja 2011 - Maanteemuuseum	90
• Innovaator 2011 - ZeroTurnaround OÜ	92
• Disaini rakendaja 2011 - Krimelte OÜ	96

ERIAUHINNAD

• Auhind „Tunnusta ettevõtluse edendajat 2011“ - E-majandusaasta aruanne ja ENTRUM	100
• Parim õpilasfirma 2011 - SOCKme	102

ÜLEVAATED

• 2010 - majanduse elavnemise aasta. Leev Kuum, Eesti Konjunktuuriinstituut	106
• Ettevõtluskonkursside ajalugu	110
• Ettevõtluskonkursside 2010. aasta auhinna gala ülevaade	116

KONKURENTSIVÕIME EDETABEL



EESTI PARIMAD ETTEVÕTTED 2011

Mahefarm pole ainult vaod.
See on palju enam.
Pangateenus pole ainult arveldused.
See on palju enam.

Tule ja arutame koos, kuidas Swedbank Sinu ettevõtte arendamisele kaasa saab aidata.



Tutvu teenuste tingimustega www.swedbank.ee/business ja küsi lisainfot meie kontorist.

KONKURSS EESTI ETTEVÖTETE KONKURENTSIVÕIME EDETABEL

Konkurents kui majanduslik võistlus on edasiviiv jõud, innustades ettevõt- teid efektiivsemalt tegutsema ja pidevalt uuendusi taotlema ning sundides tootjaid ja vahendajaid muutuvatele vajadustele kiirelt reageerima. Konkurents aktiveerib ettevõtteid tõstma toodete kvaliteeti, alandama nende hindu ja parandama ostjaskonna teenindamist. Edukad riigid teostavad poliitikat, mis soodustab ettevõtetevahelist konkurentsi ja arengut, ning kõrvaldavad tõkked konkurentsi ahistamise eest. Sest mida teravam on konkurents, seda selgemini avalduvad selle positiivsed jooned majanduses - riigid, kus on palju tugevaid, konkurentsivõimelisi ettevõtteid, arenevad kiiremini ja tagavad oma kodanikele kõrgema elutaseme.



„Avatud turu ja ausate konkurentsivõimaluste loomine on alati olnud ettevõtluskeskkonna arengus väga oluliseks nurgakiviks,“

ütleb Eesti Kaubandus-Tööstuskoja peadi- rektori kohusetäitja Mait Palts. „On selge, et konkurents on motivatsiooni allikaks ning kindlasti on selle tähendus ettevõtjatele olnud majanduse languse ja kasvu aastatel erineva tähendusega. Tunnustust väärivad aga kõik tublid ettevõtjad, kes oma tegevust edukalt edasi on arendanud ning peavad oluliseks seda jätkuvalt teha,“ lisab ta.

Eesti ettevõtete konkurentsivõime edetabeli eesmärk on teavitada ettevõtteid nende positsioonist konkurentide hulgas ja selle muutumisest, tuua esile edukad ettevõtted ja seada neid teistele eeskujuks. Nii saavad edukad ettevõtted edetabeli näol täiendava võimaluse enda tutvustamiseks avalikkusele, nõrgemad aga püstitada uusi, kõrge- maid eesmärgi.

Eesti Kaubandus-Tööstuskoja eestvedami- sel koostatakse konkurentsivõime edetabe- lit alates 2003. aastast, 2006. aastal liitus projektiga ka Eesti Tööandjate Keskliit. Eesti Konjunktuuriinstituut on tulnud appi tehni- liste arvestuste ja edetabeli koostamise meetodikaga, tehes koostööd Lausanne'i

Juhtimise Arendamise Instituudiga. Meetod võimaldab rahalisi ja protsentuaalseid näi- tajaid omavahel võrrelda ja liita ning selgi- tada välja iga ettevõtte konkurentsivõime kõige edukama ettevõtte suhtes.

Konkurentsivõime edetabelisse lülitatakse need ettevõtted, kes selleks ise soovi aval- davad. Kuna kõiki konkurentsivõimet iseloo- mustavaid statistilisi andmeid pole võimalik arvesse võtta, on konkursi korraldajad või- malikest kriteeriumitest teinud oma valiku ning konkursil osalev ettevõtte peab möö- dunud majandusaasta kohta esitama järg- mised majandusnäitajad: müügitulu, puhas- kasum/-kahjum, töajookulud, investeeringud põhivarasse, ekspordikäive, omakapital ning aasta keskmine töötajate arv.

Kõik edetabelid koostatakse tegevusalade ja ettevõtete suuruse järgi eraldi, lähtudes sinna kuuluvate ettevõtete statistilistest näitajatest, mistõttu ettevõtete järjestus eri tabelites ei pruugi täielikult kokku langeda. Järjestus leitakse nende kõigi näitajate no- minaalhävete liitmise teel, see tähendab, et mida suurem positiivne summa või väiksem negatiivne summa, seda kõrgem koht. Eraldi väärrib rõhutamist tabelis esitatud müügitulu ja kasumi muutus, mille protsent leitakse aruandeaasta müügitulu (kasumi) jagamise teel eelneva baasaasta sama näitajaga ja korrutatakse 100ga. Baasaastaga (2009) võrreldes muutumatu näitaja = 100%.

Seejärel koostatakse ettevõtete üldine konkurentsivõime paremusjärjestus. Eraldi koostatakse edetabelid tegevusvaldkonniti kuni 12 kategoorias järgmistes valdkon- dades: jaekaubandus, hulgikaubandus, töös- tus ja energeetika, toiduainetööstus, ehitus, side/kommunikatsioon/IT-teenused, trans- port ja logistika, põllu- ja metsamajandus (seda kategooriat 2011. aastal ei avatud), turism, finantsvahendus, äriteenindus ja kin- nisvara, teenindus. Üldkategoorias valitakse konkurentsivõimelisim väike- ja keskmise suurusega ettevõtte, samuti üldvõitja.

Seni on Eesti konkurentsivõimelisima ette- võttena tunnustatud viit ettevõtet:

**Eesti Energia (2003),
Hansapank (2004, 2005, 2006),
Tallink Grupp (2007, 2008, 2010),
Mazeikiu Nafta Trading House (2009),
EMT (2011).**

Koguni viis korda konkursi ajaloo jooksul on konkurentsivõimelisimaks toiduainetöös- tuse ettevõtteks tunnustatud A. Le Coq, ent kõige pikema võitjastaažiga on BLRT Grupp, kes noppis konkurentsivõimelisima töös- tus- ja energeetikaettevõtteks 2011. aastal võidu juba seitsmendat korda. •



EDITION 125

Juubeliaasta väärikaks tähistamiseks oleme valinud kolm Mercedes-Benzi suurepärase mudelit, millele pakume 125. juubeliaasta varustuse eripakette.

Mercedes-Benz. Isiksustele, kes teevad ajalugu.

Mercedes-Benz on maailma esimese auto looja. See on tippsaavutus omaette, kuid tõelised tegijad ei jää loorberitele puhkama. Mercedes-Benz, see tähendab juba 125 aastat innovatsiooni – tehnoloogilist kõrgtaset ja ahvatlevat disaini, mis harmoonias pakuvad ületamatut sõidunaudingut. Mercedes-Benz ei ole lihtsalt auto, vaid austusavaldus iseendale. Auto isiksustele, kes oskavad tõelisi saavutusi hinnata ja neid ise ajalukku lisaks kirjutada.

Mercedes-Benz C-klass "Edition 125"
varustuspaketi eripakkumine

4440.- €

sama varustuspaketi tavahind 10764.-,
hinnavõit 6324.-

Mercedes-Benz E-klass "Edition 125"
varustuspaketi eripakkumine

4680.- €

sama varustuspaketi tavahind 11898.-,
hinnavõit 7218.-

Mercedes-Benz GLK-klass "Edition 125"
varustuspaketi eripakkumine

3360.- €

sama varustuspaketi tavahind 7824.-,
hinnavõit 4464.-

Vaata kampaaniatingimusi ja "Edition 125" varustuspakettide eripakkumisi www.silberauto.ee/edition125



125! aastat innovatsiooni



Mercedes-Benz

CO₂ emissioonid 117-280 g/km, keskmine kütusekulu 4,4-12,0 l/100km

SILBERAUTO

Mercedes-Benz peaesindus Eestis AS Silberauto www.silberauto.ee: Tallinn, Järvevana tee 11, tel 626 6000 Tartu, Ringtee 61, tel 730 0720 Pärnu, Riia mnt 231a, tel 445 1990 Rakvere, Haljala tee 1, tel 660 0152 www.mercedes-benz.ee

EESTI ETTEVÖTETE KONKURENTSIVÕIME EDETABEL 2011

Kohit	2010.a	2009.a	2008.a	Ettevõte *konsolideeritud	Müügitulu		Müügitulu muutus		Puhaskasum		Puhaskasumi muutus		Omakapitali tootlikkus		Tööjõukulud ühe töötaja kohta		Tootlikkus ühe töötaja kohta		Investeeringud		% esimesest (0...100)
					tuh kr	koht	%	koht	tuh kr	koht	%	koht	%	koht	kr/kuus	koht	tuh kr	koht	tuh kr	koht	
1	22	20	6	EMT AS*	2 720 782	9	87,8	334	653 358	3	127,6	147	71,2	41	35 070	21	5 941	29	286 953	3	100,0%
2	36	15	17	BLRT GRUPP AS*	4 753 814	3	96,5	303	655 173	2	244,6	69	15,7	206	22 427	120	1 394	172	688 969	1	98,4%
3	60			RIIGI KINNISVARA AS*	511 519	43	91,7	321	175 597	12	788,0	18	9,5	256	31 900	33	6 315	27	207 800	5	94,7%
4	186	29	166	OILSEEDS TRADE AS*	332 520	53	135,0	107	13 891	70	1 865,0	7	36,2	105	24 675	100	10 391	17	64 907	12	89,5%
5	3			E.R.S. AS	1 050 809	23	126,5	135	142 334	14	134,4	139	3175,4	1	31 514	36	4 378	52	48 200	17	89,3%
6	2	1	2	MAZEIKU NAFTA TRADING HOUSE OÜ	3 624 011	4	83,0	347	12 482	73	84,0	267	39,0	99	87 714	1	517 716	1	47	310	88,9%
7	89	2		SWEDBANK AS*	10 717 000	1	91,6	322	500 000	5	100,0	181	1,8	319	26 930	73	1 659	141	205 000	6	87,8%
8				PROXEOIL OÜ	22 920	237	281,1	10	1 843	198	1 452,6	12	36,5	104	15 777	232	5 730	30	1 943	139	86,8%
9	179		210	PKC EESTI AS	1 964 201	10	442,8	4	243 760	8	1 036,0	14	119,9	15	16 453	230	1 812	127	7 332	79	85,9%
10	10			FORTUMO OÜ	66 253	152	312,4	8	9 878	86	631,7	24	150,8	11	28 266	60	6 625	24	28	323	84,3%
11				TRIGENDI OÜ*	149 216	87	31 236,6	1	1 041	235	100,0	219	186,2	5	2 494	372	74 608	3		344	81,3%
12	28	34	21	ELION ETTEVÖTTED AS*	2 963 602	7	99,2	276	507 002	4	153,8	116	35,6	109	28 452	59	2 230	104	356 797	2	79,0%
13				TOMBERG MANAGEMENT & CONSULTING GROUP OÜ	2 509	356	1 386,7	2	1 302	223	100,0	217	186,8	4	42 446	11	2 509	92	63	295	78,2%
14				SANTA MONICA NETWORKS GROUP OÜ*	592 459	37	139,7	92	29 000	49	162,5	110	59,2	52	62 030	2	7 138	21	10 069	59	76,6%
15	83			NAPAL AS	93 799	123	143,9	82	6 317	108	631,7	25	49,6	73	29 250	49	5 518	33	470	221	76,1%
16				KPR SPEDITION OÜ	27 413	222	176,6	39	656	261	703,2	22	101,9	22	8 025	354	9 138	18		343	73,3%
17				SEB PANK AS*	2 904 000	8	70,1	361	853 000	1	100,0	180	10,8	248	32 877	27	2 150	112	52 000	16	72,6%
18				EESTI STATOIL AS	3 074 156	6	115,5	181	137 893	15	267,8	65	5,2	291	18 370	177	6 391	26	18 277	41	72,3%
19	47	43		FORTUM TARTU AS*	454 036	47	149,2	69	191 846	10	285,4	59	37,0	102	30 059	45	4 935	39	72 779	11	71,7%
20	66	35	35	BALTIC AGRO AS	1 275 452	18	144,4	79	32 123	46	177,1	93	13,7	228	43 213	8	33 565	5	9 424	66	71,2%
21				HORIZON TSELLULOOSIJ JA PABERI AS	808 845	26	154,4	62	134 293	17	14 399,6	2	19,2	185	18 140	184	1 992	116	25 863	33	70,2%
22		71	152	HENKEL MAKROFLEX AS	1 167 845	20	162,9	53	167	311	164,7	107	0,0	336	36 255	17	12 694	14	19 000	40	67,8%
23				PAINTLINES OÜ	4 740	334	185,2	31	459	280	10 867,8	3	167,7	10	10 955	322	2 370	99	29	322	67,6%
24	79	25	39	VKG OIL AS*	1 614 088	16	129,0	127	233 094	9	472,3	35	14,8	217	16 766	211	2 223	105	214 146	4	67,3%
25				TELKO ESTONIA OÜ	182 088	78	136,6	105	6 695	105	169,4	102	22,2	162	44 500	7	30 348	6	870	192	67,2%
26				C.STEINWEG TALLINN AS	43 176	188	183,6	33	1 427	215	417,9	37	16,3	203	17 699	192	14 392	10		342	65,9%
27				TOFTAN AS	617 480	36	128,7	128	107 098	20	184,3	87	31,2	122	30 721	42	5 369	37	11 166	53	65,8%
28	244	198	279	PROMENS AS	285 081	61	188,8	30	38 898	39	1 032,6	15	32,4	116	20 969	142	1 593	145	8 305	71	65,6%
29				TOP CONNECT OÜ	787 436	28	125,4	137	129 813	18	175,5	96	50,6	69	22 738	118	14 317	11	9 733	64	65,5%
30				ALMARO TRANS OÜ	42 149	190	145,2	77	907	243	336,6	44	46,3	83	24 310	102	21 075	7	118	283	65,4%
31				MINDWARE OÜ	17 420	262	248,1	14	5 889	113	2 457,9	6	58,0	55	26 969	72	968	246	629	203	64,9%
32				NETWORK TOMORROW OÜ	7 791	316	161,0	56	418	285	595,2	27	131,0	13	17 064	203	3 895	56	15	333	64,0%
33				ANTOMIN TRADING OÜ	265 500	63	103,8	246	13 967	69	180,3	90	104,7	19	30 229	43	88 500	2		340	64,0%
34	26	14		KAVIAL OÜ	37 595	195	139,2	97	6 196	109	167,3	104	1222,1	2	21 412	133	1 709	135	1 018	179	63,6%
35	69	85		METAL EXPRESS OÜ	53 059	167	175,4	41	1 719	204	189,6	86	34,8	112	28 134	62	17 686	8	56	300	62,9%
36	302	308	299	MATEK AS*	138 819	94	275,9	13	10 665	82	1 602,1	11	17,0	197	14 313	259	1 262	194	11 636	51	62,7%
37	30	162	250	NORES PLASTIC OÜ	94 077	121	102,7	255	4 176	136	128,5	144	49,6	72	35 476	19	13 440	13	244	253	62,0%
38	206	174	20	ECOMETAL AS	287 353	60	160,9	57	40 806	38	136,6	135	61,8	48	26 133	83	5 422	35	4 486	98	61,8%
39	112	137	252	KRIMELTE OÜ*	1 055 611	22	129,8	125	83 665	23	156,6	114	28,8	134	21 125	139	5 278	38	11 724	50	61,6%
40				TARTU MILL AS	513 875	42	117,2	171	19 115	57	99,1	249	9,0	262	29 537	48	8 288	19	23 797	34	61,0%
41				OLEREX AS	1 583 000	17	128,4	130	26 300	52	139,2	133	48,9	75	14 394	258	6 257	28	8 000	75	60,8%
42				SOLEEST OÜ	12 502	291	173,9	44	851	246	1 722,9	9	25,7	146	14 436	257	1 563	149	98	285	60,3%
43	34	22	18	TALLINNA KAUBAMAJA AS*	6 302 023	2	98,7	282	260 455	6	100,0	182	14,4	221	14 236	265	1 979	118	58 898	13	59,8%
44	160	172	126	KENTEK EESTI OÜ*	21 998	241	118,8	162	1 993	188	742,8	20	31,1	123	29 161	50	2 200	107	273	250	59,6%
45	49	81	49	KAAMOS EHTUS OÜ	52 739	168	47,9	372	6 710	104	28,7	324	13,0	231	41 205	12	6 592	25	339		58,2%
46				BROADLINE OÜ*	21 610	242	179,4	35	532	269	100,0	225	138,5	12	16 667	215	5 403	36	17	332	57,7%
47	53	61		MAGNUM AS*	3 460 285	5	102,7	254	150 801	13	134,8	137	27,5	138	17 448	196	3 440	67	11 350	52	57,3%
48	17		114	IF P&C INSURANCE AS*	1 697 185	13	87,6	335	253 279	7	64,6	287	19,9	179	32 715	28	3 178	72	35 154	26	57,3%
49	61			MEIREN ENGINEERING OÜ*	27 140	223	161,9	54	5 414	117	560,2	31	82,1	33	27 601	70	2 262	101	1 469	154	56,7%
50	120	158	51	SONA SYSTEMS OÜ	8 214	314	117,4	170	5 401	118	146,6	125	97,4	23	13 796	276	8 214	20	299	249	56,3%
51	109	67	218	ADDINOL MINERALÖL MARKETING OÜ	158 347	84	101,6	261	8 826	91	151,2	119	14,0	223	33 566	25	4 657	46	3 845	108	56,2%
52				EUROSTAUTO OÜ	181 708	79	230,4	17	2 553	170	100,0	207	69,0	42	26 069	84	4 432	51	385	231	56,0%
53	218	74	158	TATOLI AS	214 517	71	92,5	317	7 668	96	102,5	176	8,6	264	25 069	90	5 472	34	3 287	121	55,8%
54		322		HOLZ PROF OÜ	3 014	351	189,1	29	154	313	1 752,3	8	25,7	147	12 408	304	754	276	59	298	55,5%
55			297	PIPELIFE EESTI AS	290 539	56	118,3	165	-10 947	371			-15,8	360	30 814	38	5 697	31	5 470	93	55,5%
56	88	101		A. LE COQ AS	1 086 828	21	106,5	229	189 756	11	120,2	154	20,4	175	24 950	94	3 472	64	34 845	27	55,0%
57	221	93	150	BALTIC PULP AND PAPER OÜ	289 587	58	125,3	138	40 892	37	96,7	255	22,3	160	14 030	271	36 198	4	2 998	124	55,0%
58				PÄRNU SADAM AS	127 390	100	149,3	68	49 496	33	227,3	75	18,9	187	30 104	44	3 443	66	35 959	25	54,7%
59	175			BALTEM AS*	220 605	68	148,2	71	-898	353			-0,8	338	34 332	23	4 694	44	40 207	21	54,7%
60	230			IMG ÄRITENUSED OÜ*	14 744	285	90,1	329	964	239	1 656,7	10	60,4	49	20 784	145	421	345	75	289	54,6%
61				VIISNURK AS*	217 948	70	105,9	233	12 069	76	7 786,5	4	15,6	209	14 608	256	708	287	10 500	58	54,6%
62	215			ADVANCED SYSTEMS BALTIC*	35 378	199	106,5	230	902	244	43,9	310	12,0	239	24 819	99	11 793	15		341	54,4%
63	95	203		NOVATERRA TRADE AS	102 084	113	121,4	149	1 233	229	72,1	280	14,8	216	19 610	159	6 806	23	194		



Katrin Kuldma Studio / Amanjeda Group | Adamsori 18, Tallinn | tel +372 662 2044 | www.amanjeda.com

AMANJEDA

Detailidesse süüviv disain, täpne istuvus
Sinu mõõtude järgi, tippklassi kangad

FILTER

ENERGIA VESI LAHENDUSED

KATLAMAJAD

VEETÖÖTLUS

KOOSTOOTMISJAAMAD

PUMBAD

AUTOMAATIKASEADMED

**ARMATUURID AURULE,
VEELE JA GAASILE**

MÕÖTEAPARATUUR

FILTER AASTAST 1992



www.filter.ee

EESTI ETTEVÖTETE KONKURENTSIVÕIME EDETABEL 2011

koht	2010.a	2009.a	2008.a	Ettevõte *konsolideeritud	Müügitulu		Müügitulu muutus		Puhaskasum		Puhaskasumi muutus		Omakapitali tootlikkus		Tööjõukulud ühe töötaja kohta		Tootlikkus ühe töötaja kohta		Investeeringud		% esimesest (0...100)
					tuh kr	koht	%	koht	tuh kr	koht	%	koht	%	koht	kr/kuus	koht	tuh kr	koht	tuh kr	koht	
190				MELPOL OÜ	3 696	344	121,5	148	489	276	169,2	103	102,2	20	27 777	68	616	308	228	256	34,7%
191	148	102		ESTKO AS*	69 043	148	106,2	231	5 569	114	91,5	262	12,5	234	25 032	93	1 684	138	1 412	155	34,6%
192				MAQS LAW FIRM ADVOKAADIBÜROO OÜ	17 961	258	109,7	210	2 850	159	139,3	132	55,4	59	28 926	53	945	250	72	293	34,4%
193	27			INNOPOLIS KONSULTATSIOONID AS*	29 177	217	144,5	78	5 375	119	146,6	126	47,6	78	24 881	97	973	244	550	212	34,3%
194	278	253	359	MS BALTI TRAFU OÜ	68 057	151	165,7	50	8 041	93	383,0	39	19,6	180	12 082	308	425	344	3 477	115	34,2%
195				BALTIC COMPUTER SYSTEMS AS*	35 970	198	100,3	270	3 489	141	108,5	165	48,0	77	30 756	41	1 028	233	899	189	34,2%
196	140	214		METOS AS	105 229	109	84,4	343	11 145	78	109,1	163	26,4	142	24 263	103	1 571	148	309	245	34,1%
197	90	329	351	PEETRI PUIT OÜ	50 842	175	122,5	145	7 307	99	192,6	84	24,4	153	12 346	306	1 640	142	8 445	70	34,1%
198				WEBMEDIA GROUP AS*	230 810	67	99,1	277	30 648	47	110,1	162	80,7	34	26 234	81	675	295	25 991	32	33,9%
199	289	275	334	ARHDISAIN OÜ	22 527	239	90,9	328	128	316	46,1	308	2,2	317	12 729	295	2 816	82		348	33,9%
200				STANDOOR EESTI OÜ	26 729	224	127,3	133	2 697	163	114,1	158	7,5	268	20 406	148	1 671	140	24	327	33,8%
201				NORDIC HOUSES OÜ*	84 586	128	146,0	75	1 689	205	100,0	212	8,1	266	17 737	191	1 762	129	1 142	169	33,7%
202	185		247	ECOPRO AS	44 235	183	148,5	70	4 555	129	93,7	259	18,6	188	20 946	143	1 525	154	59	297	33,7%
203	8	197		CLYDE BERGEMANN EESTI AS	96 563	117	111,8	197	4 258	132	174,7	98	53,8	62	23 474	112	894	257	2 694	130	33,7%
204				METAGRUPP OÜ	17 294	263	118,4	164	2 671	165	104,2	174	46,6	82	27 644	69	1 081	225	299	248	33,7%
205	182	186	100	TAMREX OHUTUSE OÜ*	75 985	139	99,7	273	4 526	130	175,5	97	23,0	158	21 262	136	1 266	193	433	225	33,6%
206	199			PAAR OÜ	20 745	244	115,1	184	555	266	287,2	58	26,2	143	18 124	186	768	275	30	321	33,4%
207	163	193		EESTI TURBATOOTED AS	44 004	184	112,7	194	4 294	131	76,1	274	19,3	182	20 015	153	1 833	125	1 151	167	33,4%
208				VÕRU VESI AS	14 896	283	105,6	236	1 943	193	257,2	68	12,6	233	19 144	163	532	324	54 829	14	33,4%
209	212	241		INTERCONNECT PRODUCT ASSEMBLY AS	156 650	86	141,5	86	17 674	62	206,2	80	39,2	97	14 307	261	1 073	227	886	190	33,3%
210			121	BIGBANK AS*	578 228	38	75,6	355	82 241	25	70,2	283	11,6	244	19 054	166	1 373	174	15 562	47	33,3%
211				TOLM OÜ	4 173	339	218,2	20	814	248	171,4	100	86,1	28	12 812	293	835	264	569	208	33,2%
212		333	368	RIIGIRESSURSSIDE KESKUS OÜ*	42 091	191	63,0	364	15 344	67	100,0	190	2,6	312	9 177	343	2 631	88	3 507	114	33,0%
213				LUX EXPRESS ESTONIA AS*	134 218	97	111,2	201	5 512	116	148,3	124	18,2	191	15 339	238	671	296	116 259	8	32,9%
214	201	236	115	LUKU SERVICE OÜ	8 358	313	52,2	369	380	290	163,3	109	41,7	90	17 943	189	1 672	139	36	317	32,9%
215	166			3KGT RAAMATUPIDAMINE OÜ	2 218	359	116,6	176	382	288	151,4	118	73,3	39	27 918	66	554	320		364	32,9%
216			71	CV-ONLINE ESTONIA OÜ*	20 517	245	84,0	345	3 085	153	100,0	206	175,7	8	26 274	79	603	311	101	284	32,8%
217				SINEAR OÜ	10 609	300	140,5	89	418	286	215,0	78	88,4	27	10 912	323	1 061	229	304	246	32,7%
218	277	281	212	TARKON AS*	686 100	33	134,9	108	29	335	100,0	245	0,0	337	14 896	247	1 463	161	10 600	56	32,6%
219				ASSISTOR AS	59 257	159	136,7	104	11 100	79	100,0	191	67,4	44	17 311	200	1 140	211	22 000	37	32,6%
220				TK-TEAM AS	41 827	192	108,6	217	4 187	135	120,1	155	35,7	108	13 128	290	1 819	126	24	324	32,5%
221	128	188	280	JELD-WEN EESTI AS	641 424	34	112,4	196	75 470	28	101,6	177	21,5	170	16 894	206	991	238	7 458	77	32,4%
222				SUPERSERVICE OÜ	5 841	324	171,1	47	315	299	128,0	145	74,7	38	9 824	334	1 460	163		353	32,4%
223	240			VEPAMON OÜ	8 506	311	176,7	38	91	320	100,0	239	7,3	269	17 411	198	1 418	168	45	311	32,4%
224	264	305		MISTRA-AUTEX AS	174 478	81	138,3	98	3 130	151	100,0	204	6,8	272	21 933	128	1 212	203	3 300	120	32,3%
225		66		K, M, T, MAJATEHAS OÜ	32 590	206	290,9	9	4 226	134	100,0	199	25,6	148	15 259	240	724	284	4 200	101	32,2%
226			255	NANSO GROUP EESTI AS	59 354	158	102,0	259	1 972	189	318,1	51	32,5	115	14 932	245	540	323	6 386	86	32,2%
227		339	24	TVS PARTNERID AS	10 929	299	217,0	21	816	247	100,0	221	83,8	30	18 717	171	683	292	13	334	32,2%
228	157	213		RAGN-SELLS AS	293 592	55	98,0	291	27 106	50	104,8	173	12,1	238	20 712	146	1 095	222	22 420	36	32,1%
229				KOPAR BALTIK AS	20 373	246	182,3	34	316	298	100,0	234	22,2	163	21 009	141	1 019	234	254	251	32,1%
230	5			AGAINST ALL ODDS OÜ*	6 740	321	134,7	109	519	277	73,7	277	52,5	65	20 153	152	1 348	177	196	263	32,1%
231				SANDLA PUIT OÜ	52 048	170	138,3	100	2 380	177	151,9	117	31,7	119	13 991	274	1 335	180	2 818	128	32,0%
232			302	RAIKÜLA FARMER OÜ*	33 729	202	140,9	88	3 273	147	241,4	71	5,6	286	16 306	222	750	277	4 861	97	31,8%
233		142		TIMBECO WOODHOUSE OÜ (ENDINE PALKTARE OÜ)	48 740	178	109,3	213	3 500	140	49,9	303	18,4	189	25 046	92	1 393	173	311	244	31,8%
234	94	209		NURME TURVAS AS*	19 658	251	144,0	81	7 669	95	154,2	115	40,5	95	15 763	233	983	242	5 968	90	31,4%
235		201	313	FEIN-ELAST ESTONIA OÜ	62 747	153	138,0	101	3 465	142	100,0	202	6,5	278	18 726	170	1 281	188	7 133	81	31,4%
236				RELDOR AS	16 468	270	97,0	297	2 958	156	127,9	146	6,7	275	25 927	86	969	245	227	257	31,4%
237				MOLYCORP SILMET AS*	488 387	44	127,9	132	80 873	26	100,0	183	44,0	87	12 643	298	989	241	1 072	171	31,4%
238	261	160	314	AURE OÜ	7 883	315	113,9	190	775	251	98,1	252	11,0	247	17 475	194	1 577	146		350	31,3%
239	116	82	58	GSMVALVE OÜ	22 258	240	107,8	221	5 109	121	125,9	149	47,2	79	18 798	169	1 113	215	4 302	100	31,3%
240	227	249	135	FINNLAPELLI EESTI OÜ	41 019	193	130,1	121	237	305	51,9	301	3,0	311	22 716	119	1 367	175	2 731	129	31,1%
241	74	64	181	REGIO AS	53 907	165	86,0	339	2 804	160	37,6	315	9,5	258	37 323	16	682	293	1 646	150	31,0%
242				HAT-AUTO AS	43 114	189	107,7	222	1 326	220	98,2	251	6,6	277	17 569	193	1 540	152	147	276	31,0%
243	77			POLVEN FOODS OÜ	53 236	166	130,0	124	4 903	126	121,2	153	58,0	54	11 753	311	1 298	186	10 631	55	31,0%
244		133		NTN EST AS	6 295	322	164,9	51	1 893	195	100,0	211	63,5	46	21 936	127	629	305	423	226	30,9%
245				VILJANDI VEEVÄRK AS	23 618	235	105,6	235	3 244	148	122,0	151	5,4	288	23 390	113	945	251	8 137	73	30,8%
246	220	222	289	INFOTARK AS*	258 700	65	103,5	248	3 915	138	100,0	201	3,3	308	16 802	208	1 406	170	6 069	88	30,7%
247	12	298		ASPER BIOTECH AS	20 079	250	116,5	177	2 519	173	211,0	79	20,3	176	21 337	134	502	330	757	198	30,7%
248	217	147	207	EKTACO AS	19 471	252	109,2	215	913	242	113,8	159	11,2	245	28 038	63	695	289	1 403	157	30,7%
249				PALOMA PAPP AS	15 202	281	111,7	198	1 254	227	100,0	218	31,5	121	14 820	249	1 520	155	23	329	30,6%
250	180	180		KRAVER AS	12 699	290	120,9	151	2 866	157	176,2	95	59,9	50	15 075	242	847	262	3 146	122	30,6%
251			291	VÄNDRA SAETERITUS AS	19 417	254	141,3	87	3 436	143	163,3	108	21,9	166	19 059	165	747	278		360	30,6%
252		291		STRUCTO INDUSTRY OÜ	27 794	221	109,4	212	1 545	208	83,1</										

SANGAR

kvaliteet detailides



MEESTE SÄRGID, MÖÖDUSÄRGID, POISTE SÄRGID, NAISTE PLUUSID, VORMIRIIDED

Tallinn: Kaubamajas, Stockmannis, Kristiine ja Rocca al Mare keskustes • Tartu: Kaubamajas, Lõunakeskuses,
Sangari vabrikupoes • Pärnu: Pärnu Keskuses

WWW.SANGAR.EE

EESTI ETTEVÖTETE KONKURENTSIVÕIME EDETABEL 2011

koht	2010.a	2009.a	2008.a	Ettevõte *konsolideeritud	Müügitulu		Müügitulu muutus		Puhaskasum		Puhaskasumi muutus		Omakapitali tootlikkus		Tööjõukulud ühe töötaja kohta		Tootlikkus ühe töötaja kohta		Investeeringud		% esimesest (0...100)
					tuh kr	koht	%	koht	tuh kr	koht	%	koht	%	koht	kr/kuus	koht	tuh kr	koht	tuh kr	koht	
253			131	TALENT PLASTICS TALLINN AS	106 964	108	149,6	67	7 581	97	100,0	192	47,2	80	16 154	227	990	240	3 324	119	30,4%
254	107	145	128	ESTANC AS*	68 397	149	91,9	320	2 566	169	36,6	318	11,1	246	25 925	87	1 267	191	2 348	136	30,4%
255	102	229		MAVAM OÜ	2 680	355	105,0	240	2	339	0,8	339	0,2	334	28 526	58	1 340	178		354	30,4%
256			41	EESTI ENERGIA TEHNOLOOGIATÖÖSTUS AS*	457 119	46	119,3	159	29 722	48	200,1	83	29,5	130	13 202	288	502	331	10 542	57	30,2%
257				ARRAS CONSTRUCTION FURNITURE OÜ	17 464	261	125,5	136	1 474	213	117,3	156	10,0	253	17 200	202	1 164	207	6 747	82	30,2%
258	178			GALLAPLAST OÜ	19 444	253	117,2	172	48	326	4,9	337	0,6	333	9 609	338	2 430	96	249	252	30,2%
259	258	297	272	ORGITA PÖLD OÜ	20 998	243	102,1	258	5 894	112	290,9	57	15,6	208	11 843	310	618	307	1 812	144	30,0%
260				HERMSEAL AS	26 402	226	131,0	118	3 105	152	100,0	205	31,6	120	11 700	313	1 467	160	950	185	30,0%
261	177			T-TAMMER OÜ	73 980	141	87,0	338	-1 752	359			-10,5	356	24 910	95	1 574	147	3 372	118	29,8%
262			211	TALENT PLASTICS TARTU AS	43 765	187	152,7	63	6 036	111	100,0	195	56,3	57	14 048	270	1 018	235	976	183	29,8%
263	252			ARTIUM ITC OÜ*	16 890	267	116,8	174	788	250	183,2	88	9,1	260	13 725	278	1 056	230	302	247	29,8%
264			258	VÕRGUVARA AS	29 521	216	88,1	333	121	317	9,1	335	0,8	331	21 324	135	1 737	131	60	296	29,8%
265	266	210		SEVE EHITUSE AS	71 704	144	224,5	18	2 764	161	93,2	260	14,4	219	14 920	246	788	270	1 265	161	29,8%
266	73	39	15	NORDIC CONTRACTORS AS*	1 676 320	15	70,5	360	-275 976	376			-35,8	363	24 827	98	2 072	113	30 032	30	29,7%
267	115	307	345	RAJA K,T, OÜ	61 503	154	97,8	295	4 912	125	84,3	266	17,0	198	10 757	328	1 757	130	3 945	106	29,6%
268				PALMATIN OÜ	25 865	227	144,3	80	2 338	179	100,0	208	16,5	202	15 942	230	1 125	214	500	216	29,6%
269	231	131		VILJANDI METALLAS*	260 496	64	93,3	315	16 497	63	98,5	250	8,0	267	18 529	175	1 081	226	3 133	123	29,6%
270				MULTIPAKEND AS	51 638	171	129,2	126	2 667	167	82,0	270	31,1	124	17 443	197	1 099	220	1 410	156	29,5%
271	87	265	86	TIPTIPTAP OÜ	23 667	234	139,4	95	2 307	180	79,0	273	35,2	111	16 257	224	1 127	213	1 695	145	29,5%
272				VIKING WINDOW AS	145 701	91	163,2	52	2 204	182	100,0	209	5,3	289	14 712	251	1 041	232	1 992	138	29,4%
273	210	58	251	TERASMAN OÜ	95 877	119	124,9	139	-802	351			-4,5	347	26 445	78	1 141	209	535	213	29,3%
274				FLOW SERVICE OÜ	13 184	289	97,9	294	521	271	100,0	226	28,3	136	23 062	114	824	267	232	254	29,2%
275				ERMATIKO OÜ	49 909	176	113,7	191	3 084	154	100,3	178	13,9	225	19 089	164	998	236	3 547	113	29,2%
276	184	97		INVARU OÜ	30 465	212	96,9	300	3 341	145	191,2	85	36,2	106	15 880	231	708	286	207	260	29,1%
277	303	115	231	TERG OÜ	16 071	272	70,7	359	432	283	100,0	231	4,7	292	16 927	204	1 461	162	1 200	164	29,1%
278	196			SILLAMÄE SEI AS	202 797	73	118,1	166	12 265	74	106,0	170	13,4	229	11 548	314	1 166	205	15 903	46	29,0%
279	173			G4S EESTI AS	774 950	29	91,0	325	136 621	16	72,1	279	12,2	235	14 081	269	293	362	32 785	28	28,9%
280		211	123	TOPAUTO RAKVERE OÜ	9 645	307	110,2	207	47	327	100,0	242	3,2	309	16 609	216	1 206	204	92	287	28,7%
281	248	149	48	ROVICO BÜROO OÜ	4 862	333	71,3	358	512	274	100,0	228	19,3	183	18 227	183	1 215	202	482	220	28,6%
282	21			SUNNY TEAM OÜ*	16 060	274	70,0	362	701	254	90,7	263	53,0	63	23 929	105	730	281	75	290	28,5%
283		182	337	SÜWEM AS	30 472	211	117,5	169	1 028	236	202,2	82	6,2	282	13 674	279	662	298	1 323	159	28,2%
284	246	292	325	RAPALA EESTI AS	132 714	98	111,1	203	47 547	34	149,1	123	17,3	195	12 655	297	651	300	9 982	63	28,2%
285				KINKSTON KINGIAGENTUUR OÜ	12 170	292	161,1	55	515	273	100,0	227	28,1	137	12 675	296	936	253	51	305	28,1%
286				BDO EESTI	15 826	277	97,6	296	462	279	25,6	325	16,5	201	30 049	46	633	304	176	270	28,1%
287				LIHMPUIT AS	30 398	213	130,1	122	139	314	100,0	237	1,7	320	12 754	294	1 216	201	179	269	28,0%
288	188			COSUMELT OÜ	48 739	179	166,1	49	1 254	226	38,2	314	15,0	215	16 752	212	975	243	37	316	27,8%
289	11	170		HUMANA SORTTEERIMISKESKUS OÜ	103 277	111	115,8	179	6 663	106	131,8	141	52,5	66	14 027	272	654	299	1 240	163	27,7%
290			306	LIHULA TARBUJATE ÜHISTU*	98 625	116	96,6	302	2 551	171	103,0	175	14,0	224	10 448	330	1 333	181	1 057	174	27,5%
291				INOX BALTIC OÜ	18 794	257	107,9	220	683	259	35,9	319	12,0	240	19 692	158	1 106	218	371	235	27,5%
292	229	80		P,P,EHITUS OÜ	4 414	336	83,8	346	390	287	28,9	323	3,9	302	17 277	201	1 471	159		352	27,4%
293				RAUTAKESKO AS*	817 952	25	82,4	348	-87 659	375			-67,5	369	16 773	210	1 872	124	17 777	42	27,3%
294	110	17		ADVISO OÜ*	9 652	306	85,0	341	948	241	45,2	309	38,1	100	26 543	76	568	317	10	363	27,2%
295				LADE OÜ	55 623	163	146,4	73	4 866	127	100,0	197	82,6	32	9 097	345	773	273	200	262	27,2%
296	211	301		UNIPLAST OÜ	47 935	180	139,2	96	105	319	6,4	336	0,9	330	16 708	213	1 261	196	1 144	168	27,2%
297				ALLESTPAC OÜ	23 727	232	119,2	161	1 356	217	100,0	215			19 336	161	1 318	183	961	184	27,1%
298				GEO S,T, OÜ	11 659	296	109,2	216	473	278	95,0	257	20,0	178	21 901	129	507	328	488	218	27,1%
299	96		62	VIRAITO OÜ	18 967	255	139,5	94	2 520	172	60,0	293	11,7	242	14 649	253	998	237	3 774	109	27,0%
300	46	235		JÄRVA TEED AS	104 883	110	113,1	193	-2 894	363			-12,3	359	16 273	223	1 498	158		351	27,0%
301	249	231	312	SALVEST AS	147 523	89	94,7	312	6 396	107	85,3	265	5,3	290	13 770	277	1 085	223	5 006	95	26,9%
302				AVAKS OÜ	7 224	320	111,7	199	60	324	100,0	241	0,7	332	15 952	229	903	256	355	236	26,8%
303	33	195		MEGARAM OÜ	2 837	352	98,9	281	238	304	131,9	140	92,3	25	15 353	237	355	355		372	26,6%
304			214	NELICO OÜ	28 595	218	143,3	83	173	309	100,0	236	1,7	321	14 287	263	733	280	867	193	26,4%
305				REESTER AS	34 615	200	104,2	244	1 855	197	149,5	121	15,9	205	16 416	221	455	338	749	199	26,3%
306				TARTU MAJA BETOONTOOTED AS*	242 835	66	128,7	129	-17 075	373			-11,4	357	18 581	173	1 109	217	2 443	135	26,3%
307	253	268		PLANTEX AS	29 710	215	100,8	266	2 647	168	158,6	112	10,0	254	14 713	250	561	318	414	227	26,3%
308				VUDILA OÜ*	3 045	350	321,2	6	250	302	46,2	307	22,4	159	5 128	367	507	329	1 065	173	26,3%
309	205	126		ÕSEL CONSULTING OÜ	3 178	349	109,5	211	206	308	53,4	300	12,9	232	22 009	126	623	306	18	331	26,2%
310				BALTI SPOON OÜ	288 303	59	119,3	160	5 080	122	63,5	290	1,1	328	16 058	228	682	294	10 679	54	26,1%
311				ALDENA SHIPPING OÜ	1 923	362	115,7	180	1 242	228	107,5	167	44,5	85	13 595	280	641	303	931	187	26,1%
312				HORIZON TISSUE OÜ	80 450	136	96,3	306	-7 525	368			-26,3	362	14 704	252	1 609	143	381	232	25,9%
313	320			DEFENDEC OÜ*	322	374	42,7	373	37	332	100,0	244	1,3	325	32 413	29	21	373	6 144	87	25,9%
314	309			ASTERA AS	14 518	288	126,7	134	1 131	233	113,6	160	6,7	274	10 432	331	907	255	189	265	25,9%
315				AJAKIRJADE KIRJASTUS AS	136 754	96	91,0	326	-1 556	358			-8,8	354	23 567	109	882	259	491	217	25,8%



Sõltud internetist?



Kiired, kuni 100Mbps sünkroonühendused õhu kaudu

- põhiühendus
- paralleelühendus
- varuühendus

Dubleeri internetiühendus täna ja maandad katkestuse riski. Garanteerime hea ROI!



☎ 1213 www.radionet.ee

- ✓ IT taristu arendus
- ✓ IT taristu hooldus
- ✓ IT juhtimine



Sinu IT Osakond



+372 6 816 200
www.htcomp.ee

EESTI ETTEVÖTETE KONKURENTSIVÕIME EDETABEL 2011

koht	2010. a	2009. a	2008. a	Ettevõte *konsolideeritud	Müügitulu		Müügitulu muutus		Puhaskasum		Puhaskasumi muutus		Omakapitali tootlikkus		Tööjõukulud ühe töötaja kohta		Tootlikkus ühe töötaja kohta		Investeeringud		% esimesest (0...100)	
					tuh kr	koht	%	koht	tuh kr	koht	%	koht	%	koht	kr/kuus	koht	tuh kr	koht	tuh kr	koht		
316			353	K.MET AS*	28 514	219	123,8	141	324	296	106,7	169	2,5	314	15 370	235	548	322	5 836	91	25,6%	
317				NAUTA MV OÜ	3 458	345	120,7	153	353	292	100,3	179	59,0	53	13 345	284	494	335			369	25,5%
318				PRIMUS EESTI OÜ	32 728	205	110,7	205	-123	343			-3,0	342	12 387	305	1 423	167	373	234		25,2%
319				QP TRÜKIKODA OÜ	5 753	325	107,1	228	360	291	100,0	232	10,3	250	14 020	273	719	285	38	315		25,2%
320	300	306	146	IKODOR AS	24 906	230	111,2	202	-1 187	355			-2,8	341	14 204	266	1 245	197	558	210		24,9%
321	165	5		BLOOM OÜ	4 090	340	146,2	74	2	338	47,5	305	4,6	293	13 258	287	818	268	21	330		24,9%
322				WIEDEMANNI TÕLKEBÜROO OÜ	7 751	317	106,2	232	382	289	105,2	172	41,8	89	13 415	283	517	325			366	24,8%
323				PJK HALDUS OÜ*	11 694	295	151,5	64	686	358	74,8	275	49,9	71	11 748	312	433	343	6 657	83		24,8%
324				L.L CORRECTOR OÜ	946	371	176,1	40	58	325	34,9	321	21,6	169	15 255	241	473	337	52	304		24,7%
325	323			VILLAARE OÜ	4 036	341	80,2	350	512	275	63,6	289	169,0	9	8 227	353	577	316	51	306		24,7%
326				WELCOMEST OÜ	3 306	348	99,9	272	658	260	131,5	142	36,8	103	14 289	262	331	358			373	24,6%
327	18	234		EVO DESIGN OÜ	23 727	233	90,9	327	886	245	74,0	276	29,5	131	12 440	303	847	263	32	320		24,6%
328				VAGODENT OÜ	15 303	279	94,2	313	349	294	54,6	299	23,8	154	19 858	156	437	340	743	200		24,3%
329				KITMAN AS	96 478	118	96,4	305	-1 796	361			-3,0	343	18 302	179	861	261	3 974	105		24,1%
330				KREEDIX OÜ	4 198	338	109,8	209	1 205	230	94,7	258	28,9	133	9 791	335	700	288			361	24,0%
331				CD LAHENDUSED OÜ	3 328	347	91,5	323	41	328	100,0	243	1,5	324	11 015	319	832	265	225	258		24,0%
332				AMER INVEST OÜ / ORU HOTELL	9 687	304	107,6	225	4 010	137	100,0	200	59,4	51	11 275	317	359	353	941	186		23,7%
333				AGROVARU AS	20 170	248	96,5	304	-956	354			-10,1	355	16 902	205	960	247	616	204		23,6%
334				VELMARD AS	9 246	310	137,0	103	1 537	210	100,0	214	67,6	43	9 280	342	257	364	72	292		23,5%
335	15		217	VALMAP GRUPP AS	45 614	181	92,5	318	2 494	174	56,7	296	5,8	284	13 510	282	736	279	1 891	142		23,4%
336				VITRECON OÜ	5 069	332	61,7	366	77	322	25,5	327	8,2	265	10 502	329	1 267	192	24	325		23,1%
337			372	ESPAK PÄRNU AS	30 299	214	104,3	242	-594	349			-2,1	340	10 971	321	1 165	206	35	318		23,1%
338	315	185	219	SAMESTI METALL OÜ	1 735	363	98,6	285	135	315	100,0	238	41,6	93	10 990	320	434	342	132	281		23,1%
339				VIKING FORELL OÜ	5 340	329	135,6	106	704	253	56,9	295	26,9	140	8 649	348	667	297	680	202		23,0%
340				TAASTUSRAVIKESKUS SÕPRUS AS	14 539	287	142,2	84	1 951	192	100,0	210	12,2	236	10 290	332	303	360	94	286		22,8%
341	58	47		PROFOOD INVEST OÜ	9 546	308	119,8	158	220	307	30,2	322	35,6	110	6 611	361	955	249	315	242		22,8%
342		317		AUDES LLC OÜ	24 543	231	98,4	286	1 960	190	112,9	161	6,9	271	11 382	315	390	349	1 935	140		22,6%
343	251	316	308	MIVAR AS*	160 317	83	103,9	245	2 739	162	60,6	292	3,7	304	10 899	324	559	319	4 123	102		22,4%
344	213			KINKEKAART OÜ	153	376	103,0	252	36	333	242,2	70	48,6	76							376	22,3%
345	306	159		Q-HAUS BALTIC OÜ	17 878	259	99,5	274	266	301	15,4	333	3,7	305	13 296	286	777	271	875	191		22,3%
346	279		374	TÕRVA ELEKTER AS	14 889	284	150,8	65	-736	350			-4,7	348	8 538	350	886	258	13	336		22,0%

www.konkurents.ee

UUTE JA KASUTATUD MASINATE MÜÜK VARUOSADE MÜÜK JA HOOLDUS RASKETEHNIKA JA EHTUSOOJAKUTE RENT



BALTEM AS
Tuleviku tee 2
Peetri küla
75312
Rae vald
Harjumaa

Tel: +372 6 060 480
Fax: +372 6 060 488
baltem@baltem.ee
www.baltem.ee

EESTI ETTEVÖTETE KONKURENTSIVÕIME EDETABEL 2011

Kohit	2010. a	2009. a	2008. a	Ettevõte *konsolideeritud	Müügitulu		Müügitulu muutus		Puhaskasum		Puhaskasumi muutus		Omakapitali tootlikkus		Tööjõukulud ühe töötaja kohta		Tootlikkus ühe töötaja kohta		Investeeringud		% esimesest (0...100)
					tuh kr	koht	%	koht	tuh kr	koht	%	koht	%	koht	kr/kuus	koht	tuh kr	koht	tuh kr	koht	
347				RAPLA MARTSIPAN OÜ	2 689	354	114,5	188	621	262	99,5	248	24,9	151	9 160	344	336	357	334	239	21,9%
348	222	278		PAIDE MEK AS	83 366	132	79,7	351	-9 768	369			-18,5	361	14 990	244	916	254	554	211	21,9%
349	255	208	178	PAEKIVITOODETE TEHASE OÜ	72 503	142	78,8	353	-4 709	365			-4,8	349	16 459	219	684	291	6 003	89	21,8%
350				DARINGOLA OÜ	2 795	353	80,9	349	321	297	181,1	89	26,5	141	6 262	364	186	371		375	21,6%
351				MÄNNIKU METSATALU OÜ	994	370	120,0	157	6	337	100,0	246	0,1	335	6 750	360	497	334	572	207	21,5%
352	275	154		GVANDRON OÜ	1 599	365	95,6	309	154	312	70,2	284	16,1	204	10 800	327	400	347	1 323	160	21,2%
353				MULTI MARGER AS	11 944	294	120,5	154	687	257	100,0	222	13,8	227	8 723	347	217	370	613	205	21,1%
354			179	SUNOREK AS*	140 700	93	100,6	267	-9 959	370			-54,9	367	17 474	195	599	312	1 005	180	20,9%
355				KALEVESI OÜ*	4 618	335	103,2	251	426	284	41,5	311	25,2	150	7 422	357	513	327	4 068	103	20,3%
356	236			SKAMET OÜ	5 388	328	107,7	224	40	329	17,7	331	2,4	315	12 538	300	385	350	137	280	20,1%
357			305	AUDITORIBÜROO ÖNNE KURVET OÜ	890	372	88,6	332	20	336	36,9	317	6,3	281	13 344	285	297	361		374	19,9%
358	297	348		RONI REM AS*	12 067	293	132,0	116	696	256	66,4	286	11,6	243	6 940	359	232	367	180	268	19,8%
359				PROTEX BALTI AS	31 184	209	172,4	45	1 302	222	100,0	216			10 825	326	229	368	1 349	158	19,7%
360				DECONORD OÜ	1 177	367	61,8	365	341	295	100,0	233	17,7	194	6 552	362	392	348	446	224	19,5%
361				LINDORFF EESTI AS	17 008	266	75,4	356	-6 421	367					23 680	107	500	333	54	301	19,4%
362	301	337		DEMJANOV AS	15 051	282	97,9	293	-228	345			-5,1	351	12 254	307	407	346	611	206	19,1%
363	299		316	AGROTARVE AS	20 151	249	87,5	336	-1 224	356			-4,0	346	9 763	337	611	310	326	241	19,0%
364	204	94		IN NOMINE OÜ	2 005	361	71,7	357	-232	346			-94,6	370	19 229	162	501	332		368	18,8%
365				TALOT AS	84 064	130	132,3	114	-19 454	374			-114,3	371	14 611	255	549	321		365	18,5%
366				HÄCKE OÜ*	17 514	260	98,3	288	700	255	36,9	316	6,4	279	8 541	349	247	365	450	223	18,3%
367				MATUSETARBE OÜ	2 173	360	103,5	250	-82	342			-8,5	353	9 055	346	435	341		370	18,1%
368				REITING PR OÜ	3 446	346	52,0	370	234	306	12,3	334	6,8	273	11 046	318	383	352	1 683	148	17,8%
369			75	LÜHTRE TURISMITALU OÜ	1 053	369	130,6	119	-134	344			-3,8	345	6 437	363	351	356	326	240	17,7%
370		344		EMAJÕE ÄRIKESKUS AS	15 684	278	101,1	264	5 030	124	100,0	196	3,1	310					355	237	16,8%
371	228	192		NORDIUM OÜ	15 867	276	204,1	24	-41	340			-3,0	344					13	337	16,7%
372			201	ESTONIAN NATURE TOURS (KUMARI REISID OÜ)	1 734	364	79,4	352	-307	347			-65,8	368	9 340	340	578	315	48	309	16,7%
373	312	336		MAASIKAS & KO OÜ	9 738	303	63,8	363	-843	352			-38,3	364	7 236	358	487	336	143	277	15,7%
374	100			KILPLANE OÜ*	247	375	98,4	287	38	330	21,0	330	6,3	280	2 133	373	247	366	2 483	133	15,6%
375				JUKOTEC OÜ	356	373	23,0	376	-65	341			-8,4	352	4 505	369	356	354	403	229	13,5%
376				LETARON INVEST OÜ*	1 385	366	39,6	374	-431	348			-129,2	372	2 923	371	693	290	13	335	12,0%

www.konkurents.ee

REITING

Õppida pole kunagi hilja!

Koolitused:

- Ettevõtlikuskoolitused
- Juhtimiskoolitused
- Raamatupidamiskursused
- Arvutikursused
- Sekretär-juhiabide koolitused
- Kursused lapsehoidjatele

Teenused:

- Raamatupidamisteenus
- Raamatupidamise sisekontroll
- Projektide ja äriplaanide koostamine
- Konverentside ja seminaride korraldamine
- Firmade asutamine
- Koolitusreisid

OÜ Reiting PR
Kastani 39-12
50410 Tartu
Tel +372 7333 690
+372 5565 7804
reiting@reiting.ee



www.reiting.ee

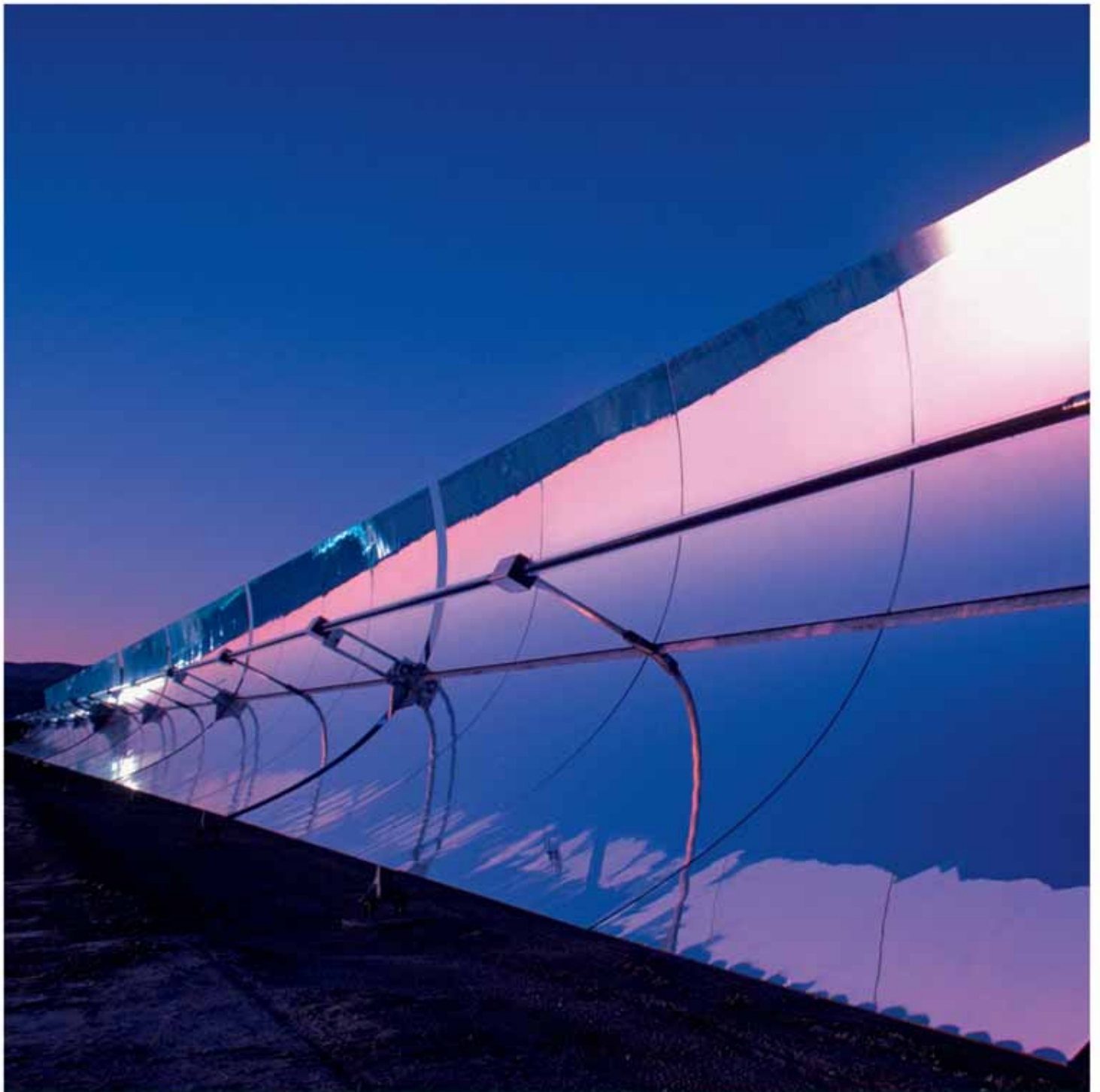

Connect renewable power to the grid?

Naturally.



TÕLKED KA LINDUDE JA LOOMADE KEELEST!



Wiedemanni – teie stressivaba tõlkepartner

Kõik aktuaalsed teemad. Üle 40 keele ja 143 keelekombinatsiooni. Püsitellijad 17 maailma riigis.

EESTI KONKURENTSIVÕIMELISIM ETTEVÕTE 2011

EMT



VALDO KALM:

EMT peaks eksportima viie aasta pärast juba 100 riiki

Valdo Kalm on EMT juhatuse esimees

LÜHITUTVUSTUS

EMT on Eesti suurim mobiilioperaator, kuuludes koos sõsarfirmaga Elion Eesti Telekom kontserni. EMT alustas tegevust 1991. aastal, asutajateks Eesti Telekom, Soome Sonera ja Rootsi Telia.

EMT üheks peaesmärgiks on hoida turuliidri kohta innovaatiliste lahenduste pakkumisel. 20 tegevusaasta jooksul on toodud esimesena turule mitmeid nüüd juba igapäevaseid lahendusi nagu mobiilne positsioneerimine, MMS-teenused, Mobiil-ID jt. Oluline prioriteet on ka teeninduse kvaliteet. EMT-l on üle 750 000 klienti.

EMT AS tulemused 2010

	(tuh kr/eur)
Müügitulu	2 720 782 / 173 890
Müügitulu muutus	+87,8%
Puhaskasum	653 358 / 41 757
Puhaskasumi muutus	+127,6%
Omakapitali tootlikkus	71,2%
Tootlikkus 1 töötaja kohta	5941 / 380
Koht üldtabelis	1

Kui rääkida sellest, kuhu EMT tahab viie aasta pärast jõuda, siis meie esimene prioriteet on ühe tehnoloogia-ettevõtte jaoks veidi ootamatu: tahame nimelt kindlasti olla Eesti kolme parima teenindusettevõtte seas. Oleme Faktum-Ariko uuringu järgi viimasel kuuel-seitsmel aastal võidelnud parima teenindaja tiitli eest suurte pankadega, paaril korral oleme SEBi ja Swedbanki ka edestanud. Hea kontakt lõppkliendiga on ääretult tähtis.

Prioriteediks number kaks on innovatsioon. Sideäris on viis aastat meeletult pikk aeg, seetõttu on praegu võimatu öelda, kelle peas kõige kuumem innovatsioon tekib ja milline see on. Tõenäoliselt on 2016. aastal turul juba järgmine, 5G mobiiltehnoloogia. Võib-olla on siis võimalikud lõhnakõne tüüpi kõned, võib-olla on igapäevaseks saanud mobiili kasutamine lennukis. Peame juba praegu Estonian Airiga intensiivseid kõnelusi, et mobiilikõned nende lennukis lähiaastail võimalikuks saaksid.

Meil on tugev arendustiim, kes hoiab uuendustel kätt pulsil. Üks meie viimaseid saavutusi oli koosöös Ensto-Schneideriga elektriautode laadimispost Tallinn-Monte Carlo elektriautode rallil, kus sai mobiiliga mugavalt laadimise eest maksta. Kõik toimingud ning nüüd on meil töötav lahendus

olemas. Juba on selle vastu tuntud huvi ka väljaspool Eestit.

Konkureerime juba praegu otseselt suurte maailmabrändidega, näiteks Google Voice'iga. Väljakutsed on kõvad, peame olema väga nutikad. Seepärast peab EMT muutuma tunduvalt rahvusvahelisemaks kui täna - ainult Eestis toimetades enam hakkama ei saa.

EMT tegevus on tegelikult juba praegu globaalne, sest ekspordime Travel SIMi kõnekaarti 70 riiki. Sisenebme jõuliselt Hiina ja India turule, fookuses on Lõuna-Ameerika. Viie aasta pärast peaks Travel SIM töötama juba 100 riigis. Ja aastal 2016 peaks Eestis kindlasti tegutsema ka üks TeliaSonera arenduskeskustest.

Tahame veelgi jõulisemalt olla infoühiskonna ja paberivaba Eesti eestvedaja. Meie mobiilivalimiste lahendus on vaid üks hea näide - siin on võimalik viie aastaga veel palju ära teha. Meil on olemas selge plaan, mille järgi me edasi liigume.

Samuti tahame olla koos Elioniga Eesti suurim multimeediaettevõtete grupp. See tähendab, et me ei säilita ainult suurima kõne- ja internetiteenuse pakkuja positsiooni, vaid ka sisu pool muutub üha tähtsamaks. Sest see ettevõtte, kes on lõppkliendile lähemal, on pikas perspektiivis võidumees. •



SIDE-, KOMMUNIKATSIOONI- JA IT-ETTEVÕTTED

koht	Ettevõte *konsolideeritud	Müügitulu		Müügitulu muutus		Puhaskasum		Puhaskasumi muutus		Omakapitali tootlikkus		Tööjõukulud ühe töötaja kohta		Tootlikkus ühe töötaja kohta		Investeeringud		% esimesest (0...100)
		tuh kr	koht	%	koht	tuh kr	koht	%	koht	%	koht	kr/kuus	koht	tuh kr	koht	tuh kr	koht	
1	EMT AS*	2 720 782	2	87,8	26	653 358	1	127,6	16	71,2	10	35 070	7	5 941	5	286 953	2	100,0%
2	ELION ETTEVÕTTED AS*	2 963 602	1	99,2	20	507 002	2	153,8	12	35,6	19	28 452	15	2 230	10	356 797	1	83,0%
3	FORTUMO OÜ	66 253	12	312,4	1	9 878	12	631,7	2	150,8	1	28 266	16	6 625	4	28	25	81,0%
4	SANTA MONICA NETWORKS GROUP OÜ*	592 459	4	139,7	9	29 000	5	162,5	10	59,2	11	62 030	1	7 138	3	10 069	5	63,9%
5	NETWORK TOMORROW OÜ	7 791	26	161,0	7	418	26	595,2	3	131,0	2	17 064	27	3 895	7	15	27	55,2%
6	MINDWARE OÜ	17 420	21	248,1	2	5 889	14	2 457,9	1	58,0	12	26 969	18	968	22	629	15	53,6%
7	TOP CONNECT OÜ	787 436	3	125,4	12	129 813	3	175,5	9	50,6	15	22 738	22	14 317	1	9 733	7	51,4%
8	MOBI SOLUTIONS OÜ*	101 432	9	221,9	4	14 012	9	273,3	5	75,4	8	23 536	21	2 669	9	229	19	44,9%
9	SONA SYSTEMS OÜ	8 214	25	117,4	13	5 401	15	146,6	14	97,4	4	13 796	28	8 214	2	299	18	43,4%
10	BALTRONIC OÜ	138 399	7	140,4	8	10 834	11	67,8	24	105,8	3	21 035	24	3 076	8	187	21	39,3%
11	PROFEX INVEST OÜ	9 663	23	237,6	3	241	27	80,4	22	15,0	22	9 319	29	4 832	6		26	35,3%
12	DIRECTO OÜ	11 251	22	116,6	14	1 256	21	204,6	7	96,2	5	32 031	11	865	23	85	23	34,1%
13	PROEKSPERT AS	93 500	10	138,3	10	20 942	8	149,7	13	44,1	17	39 985	4	1 063	20		29	32,6%
14	RADIONET	9 519	24	101,8	17	2 134	18	298,0	4	71,2	9	23 573	20	1 904	13	863	14	32,1%
15	ELKDATA OÜ	5 676	28	184,6	5	1 356	19	177,1	8	76,2	7	18 230	26	1 135	18	378	16	31,6%
16	CLEVERON OÜ	22 791	19	175,2	6	21 281	7	100,0	20	56,5	13	28 778	14	1 140	17		28	31,5%
17	TELEGRUPP AS	107 704	8	99,1	22	12 545	10	134,8	15	41,6	18	34 514	8	2 198	11	923	12	30,9%
18	WEBMEDIA GROUP AS*	230 810	5	99,1	21	30 648	4	110,1	18	80,7	6	26 234	19	675	27	25 991	4	29,8%
19	COLUMBUS IT PARTNER EESTI AS*	57 307	13	97,9	23	709	24	56,6	25	9,1	25	50 363	2	1 081	19	174	22	26,1%
20	LEVIRA AS*	145 726	6	84,3	28	22 865	6	38,4	26	6,7	26	35 369	6	1 943	12	53 539	3	26,1%
21	BALTIC COMPUTER SYSTEMS AS*	35 970	15	100,3	19	3 489	16	108,5	19	48,0	16	30 756	13	1 028	21	899	13	24,9%
22	AGAINST ALL ODDS OÜ*	6 740	27	134,7	11	519	25	73,7	23	52,5	14	20 153	25	1 348	16	196	20	24,1%
23	BCS ITERA AS*	23 292	18	114,8	15	1 326	20	161,3	11	26,9	20	32 299	10	803	24	313	17	23,8%
24	CYBERNETICA AS	69 916	11	101,0	18	9 648	13	228,6	6	22,3	21	30 793	12	647	28	1 676	9	23,0%
25	SERTIFITSEERIMISKESKUS AS*	33 877	16	89,2	24	980	22	17,5	28	4,3	27	40 262	3	1 412	15	10 020	6	21,8%
26	REGIO AS	53 907	14	86,0	27	2 804	17	37,6	27	9,5	24	37 323	5	682	26	1 646	10	18,6%
27	EKTACO AS	19 471	20	109,2	16	913	23	113,8	17	11,2	23	28 038	17	695	25	1 403	11	18,3%
28	VÕRGOVARA AS	29 521	17	88,1	25	121	28	9,1	29	0,8	29	21 324	23	1 737	14	60	24	14,4%
29	DEFENDEC OÜ*	322	29	42,7	29	37	29	100,0	21	1,3	28	32 413	9	21	29	6 144	8	11,1%

EMT Ärikliendile



Just need ettevõtteid,
keda see raamat
tutvustab, viivad elu
Eestis edasi.



72% neist on
EMT ärikliendid.

KONKURENTSIVÕIME EDETABEL 2011
PÄRNU SADAM



MATI EINMANN:

me ei saada tagasi kedagi, kes juba kaubaga sadamasse tuleb!

Mati Einmann on Pärnu Sadama juhatuse liige

LÜHITUTVUSTUS

Pärnu jõe suudmes tegutsev Pärnu Sadam on arvestatava tähtsusega regionaalne sadam Edela- ja Lõuna-Eestis. Suurematest kaubagruppidest veetakse Pärnu kaudu ligi pool Eesti sadamate kaudu eksporditavast ümarpuidust ja 65% turbast, lisaks liigub selle sadama kaudu märkimisväärne osa puidugraanulit. Pärnu Sadamas töötab 37 inimest ning ettevõtte aktsionärid on võrdsetes osades Rein Kilgi valdusfirmale Transcom kuuluv Pärnu Kaubasadam AS ning Mati Einmannile ja Juhan Pihelbule kuuluv A & O AS.

Oleme oma sadamas valmis teenindama iga inimest, kes asjast huvitatud. Rumal oleks ju kauba saatjale ei öelda - oleme ikka alati mingi lahenduse leidnud.

Pärnu Sadam on küll väike, kuid leidnud regionaalse sadamana oma kindla koha - meie kaudu liigub edasi ligi pool Eestist meritsi väljaviidavast ümarpuidust ja 65% turbast, samuti märkimisväärne osa puidugraanulit. Kaup tuleb põhiliselt Edela- ja Lõuna-Eestist.

Pärnu Sadama aastane maht on püsinud stabiilsena 1,7-2 miljoni tonni juures ja kuna me transiidiga ei tegele, siis pole hüppelist kasvu ette näha. Selleks, et kõik soovijad siiski vastu võtta, on plaanis juurde ehitada umbes 10 000 ruutmeetrit kinnist laopinda - sadama territooriumil ruumi selleks on. Ja selleks, et ka suured laevad saaksid sisse sõita, on plaanis süvendada praegust 6-meetrist laevatee sissesõidukanalit 7,5 meetrini.

Lisaks on viie aasta jooksul kavas kolida sadam kesklinnast täielikult ära Vana-Pärnu linnaosa territooriumile, kus me ehitame välja 26 hektari suuruse maatüki.

Meil töötab 37 väljaõppinud inimest, kelle

kasutuses on vägagi moodsad masinad. Kaasaja tõstuki kabiinis on isegi mugavam istuda kui mõnes moodsas sõiduautos - oleme korralikku tehnikasse investeerinud, sest see töö ei ole kerge, vahel tuleb rakked olla ka öösiti ja nädalavahetustel. Kaadri voolavusega meil probleemi siiski ei ole: meil on Pärnu kohta konkurentsivõimelised palgad (1406-1598 eurot kuus) ning me hoolitseme hästi oma töötajate olmetingimuste ja lõuna eest.

Sadamaäris liigub kaup sinna, kus tal on kõige soodsam liikuda. Isegi kui teeksime oma tööd tasuta, ei hakkaks keegi ju sadade kilomeetrite kauguselt meie kaudu kaupa vedama, sest transport on isenesest kallid. Sellegipoolest tahame oma tööd teha nii kvaliteetselt ja kiiresti kui võimalik, näiteks suudame 5000 tihumeetrise puidukaubalaeva ära teenindada 17 tunniga! On juhtunud ka nii, et laevamehed on natuke isegi pahased, sest nad ei jõudnud selle aja sees korralikult Pärnu linnagagi tutvuda!

Nii et oleme mahult Eesti sadamate hulgas küll väikesed, kuid uhked selle üle, et meid on operatsioonide kiiruse poolest eeskujuks toodud nii mõnelegi teisele sadamale. •

Pärnu Sadam AS tulemused 2010

	(tuh kr/eur)
Müügitulu	127 390 / 8 142
Müügitulu muutus	+149,3%
Puhaskasum	49 496 / 3 163
Puhaskasumi muutus	+227,3%
Omakapitali tootlikkus	18,9%
Tootlikkus 1 töötaja kohta	3443 / 220
Koht üldtabelis	58





RGR Airon OÜ pakub lehtmetailist detailide väljalõikamise teenuseid gaasi-, plasma- ja vesiseadmetel koos painutamise ja hüdropainutuspressiga.

Kaasaegsed seadmed ja kvalifitseeritud personal garanteerivad kõrge kvaliteedi ja lühikesed tähtajad tellimuste täitmisel.

Teenindusosakond:

Telefon:

+372 633 6455

+372 633 6451

+372 633 6450

Faks:

+372 633 6443

E-post:

airon@rgr.ee

www.rgr.ee

Sekretariaat:

Telefon:

+372 633 6440

Faks:

+372 633 6442

E-post:

rgrairon@rgr.ee

Asume aadressil Madikse 11, Maardu.



RGR Metall OÜ on usaldusväärne erinevate metalltoodete tarnija, kaasa arvatud armatuur, lehtmetail, profiilteras, torud, roostevabad lehed jne. Pakume professionaalset teenindust ja transporti.

Teenindusosakond:

Telefon:

+372 602 5429

+372 602 5430

+372 602 5431

Faks:

+372 602 5433

E-post:

ladu@rgr.ee

www.rgr.ee

Sekretariaat:

Telefon:

+372 602 5421

Faks:

+372 602 5420

E-post:

rgr@rgr.ee

Asume aadressil Peterburi tee 57A, Tallinn.

VÄIKE- JA KESKETTEVÕTTED

Koht	Ettevõte *konsolideeritud	Müügitulu		Müügitulu muutus		Puhaskasum		Puhaskasumi muutus		Omakapitali tootlikkus		Tööjõukulud ühe töötaja kohta		Tootlikkus ühe töötaja kohta		Investeeringud		% esimesest (0...100)
		tuh kr	koht	%	koht	tuh kr	koht	%	koht	%	koht	kr/kuus	koht	tuh kr	koht	tuh kr	koht	
1	PÄRNU SADAM AS	127 390	5	149,3	45	49 496	2	227,3	46	18,9	125	30 104	21	3 443	34	35 959	2	100,0%
2	TRIGENDI OÜ*	149 216	1	31 236,6	1	1 041	118	100,0	124	186,2	3	2 494	230	74 608	1	206	206	93,7%
3	WETT EESTI OÜ	144 392	2	139,8	63	92 539	1	116,3	92	52,8	48	14 267	152	3 072	41	17 002	5	93,3%
4	FORTUMO OÜ	66 253	30	312,4	6	9 878	11	631,7	14	150,8	7	28 266	33	6 625	14	28	186	88,5%
5	NAPAL AS	93 799	16	143,9	55	6 317	19	631,7	15	49,6	55	29 250	24	5 518	18	470	96	85,7%
6	PROREXOIL OÜ	22 920	98	281,1	8	1 843	84	1 452,6	8	36,5	73	15 777	137	5 730	16	1 943	41	79,5%
7	NORES PLASTIC OÜ	94 077	14	102,7	163	4 176	41	128,5	81	49,6	54	35 476	9	13 440	7	244	122	73,9%
8	TOMBERG MANAGEMENT & CONSULTING GROUP OÜ	2 509	214	1 386,7	2	1 302	108	100,0	122	186,8	2	42 446	5	2 509	54	63	160	72,2%
9	MERKO TARTU AS*	128 149	4	122,9	89	549	145	70,3	174	1,1	205	18 437	106	10 679	9	1 243	53	68,8%
10	PAKPOORD OÜ	85 514	19	105,5	153	32 502	3	170,1	62	24,6	105	6 114	223	17 103	4	2 217	40	66,9%
11	ESTIKO AS*	112 427	7	101,1	167	2 186	72	89,6	159	2,6	195	20 229	89	4 684	23	9 294	10	66,8%
12	PANAVIATIC AS	113 516	6	235,5	12	-1 773	231					47 402	2	3 243	37	1 041	61	66,6%
13	KPR SPEDITION OÜ	27 413	84	176,6	29	656	139	703,2	12	101,9	16	8 025	213	9 138	10	205	205	65,8%
14	MOBI SOLUTIONS OÜ*	101 432	12	221,9	13	14 012	6	273,3	38	75,4	28	23 536	65	2 669	51	229	124	65,5%
15	METAL EXPRESS OÜ	53 059	39	175,4	31	1 719	90	189,6	55	34,8	78	28 134	35	17 686	3	56	165	65,3%
16	BALTRONIC OÜ	138 399	3	140,4	62	10 834	10	67,8	176	105,8	13	21 035	83	3 076	40	187	134	64,9%
17	PALMSE METALL OÜ	78 475	24	134,2	74	12 154	8	264,3	40	50,5	52	27 992	37	3 412	35	2 963	34	64,7%
18	KAAMOS EHTITUS OÜ	52 739	40	47,9	231	6 710	18	28,7	198	13,0	146	41 205	6	6 592	15	202	202	64,7%
19	NOVATERRA TRADE AS	102 084	11	121,4	94	1 233	113	72,1	172	14,8	141	19 610	95	6 806	13	194	132	64,7%
20	ALMARO TRANS OÜ	42 149	57	145,2	51	907	125	336,6	26	46,3	61	24 310	60	21 075	2	118	149	64,6%
21	PK OLIVER AS	94 007	15	133,3	75	5 231	29	262,6	41	23,3	108	16 690	128	4 477	24	2 823	35	64,3%
22	SKIVERS HIDES OÜ	107 308	9	276,6	9	6 802	17	100,0	106	55,5	43	8 017	214	4 878	20	987	67	64,2%
23	C.STEINWEG TALLINN AS	43 176	55	183,6	25	1 427	101	417,9	23	16,3	135	17 699	115	14 392	5	204	204	64,1%
24	KAVIAL OÜ	37 595	62	139,2	68	6 196	20	167,3	64	1222,1	1	21 412	78	1 709	77	1 018	65	63,4%
25	TRÜB BALTIC AS	82 208	22	95,6	190	9 175	12	93,1	156	19,2	123	31 838	16	3 737	29	3 940	27	62,1%
26	TELEGRUPPAS	107 704	8	99,1	173	12 545	7	134,8	77	41,6	67	34 514	10	2 198	63	923	73	61,8%
27	MINDWARE OÜ	17 420	122	248,1	10	5 889	23	2 457,9	4	58,0	40	26 969	44	968	142	629	83	61,7%
28	RENTEST OÜ*	69 070	27	50,2	230	1 749	88	83,3	161	41,7	66	16 521	131	13 814	6	10 067	7	61,1%
29	KULBERT AS	72 108	26	107,2	146	2 856	58	122,5	88	14,6	142	22 198	71	4 807	22	1 032	63	58,5%
30	ESMAR EHTITUS AS	95 421	13	93,4	194	2 093	75	22,4	203	4,2	185	25 915	52	2 169	65	20 042	4	57,6%
31	AF-ESTIVO AS	84 209	21	130,4	78	-1 358	229			-40,3	227	30 808	19	4 432	26	163	139	57,6%
32	PAINTLINES OÜ	4 740	192	185,2	23	459	157	10 867,8	2	167,7	6	10 955	189	2 370	59	29	185	57,2%
33	KENTEK EESTI OÜ*	21 998	102	118,8	101	1 993	77	742,8	10	31,1	83	29 161	25	2 200	62	273	119	57,1%
34	MEIREN ENGINEERING OÜ*	27 140	85	161,9	37	5 414	26	560,2	20	82,1	25	27 601	42	2 262	60	1 469	47	56,6%
35	VÕRU VESI AS	14 896	143	105,6	152	1 943	80	257,2	42	12,6	148	19 144	99	532	194	54 829	1	55,7%
36	NETWORK TOMORROW OÜ	7 791	174	161,0	39	418	162	595,2	17	131,0	9	17 064	122	3 895	28	15	196	55,7%
37	TASKU KESKUS AS	49 098	46	102,2	164	-3 014	233			-5,0	220	20 655	87	7 014	12	8 005	13	55,3%
38	ESRO AS*	102 387	10	105,4	154	10 921	9	99,7	148	12,2	151	19 873	92	2 381	58	5 285	20	54,6%
39	REMEI BALTICA OÜ	17 263	124	110,4	127	437	159	100,0	132	4,3	183	56 048	1	2 877	43	209	209	54,2%
40	ADVANCED SYSTEMS BALTIC*	35 378	66	106,5	148	902	126	43,9	191	12,0	152	24 819	59	11 793	8	203	203	53,7%
41	SOLEEST OÜ	12 502	151	173,9	33	851	128	1 722,9	6	25,7	100	14 436	149	1 563	84	98	151	52,9%
42	BROADLINE OÜ*	21 610	103	179,4	27	532	146	100,0	127	138,5	8	16 667	129	5 403	19	17	195	52,6%
43	ON24 AS*	60 118	35	114,8	115	1 599	92	100,0	119	30,2	86	21 127	82	4 294	27	143	144	52,5%
44	FEST-FOREST AS*	43 885	53	158,7	41	1 526	97	274,5	37	14,1	144	26 018	50	3 135	39	794	78	52,2%
45	NASDAQ OMX TALLINN AS*	56 660	37	90,0	201	7 037	16	46,5	187	9,8	161	42 609	4	1 318	105	9 987	9	51,9%
46	LABELPRINT OÜ	61 058	33	109,8	129	3 352	48	134,9	76	20,6	118	21 693	77	1 454	94	23 699	3	51,8%
47	SEMETRON AS*	89 794	18	124,6	87	351	170	64,0	177	0,9	206	28 810	29	2 427	57	1 921	42	51,8%
48	REPAL-E OÜ	33 329	69	111,0	125	1 297	109	346,1	25	15,0	139	22 117	72	3 703	30	33	182	51,3%
49	ISIS MEDICAL OÜ*	39 334	61	107,7	142	1 152	115	277,2	36	21,8	112	26 269	49	3 278	36	12	201	50,6%
50	GRADER SERVICE AS	32 316	73	192,9	20	5 537	25	565,2	19	43,8	63	21 153	81	1 405	98	1 034	62	50,0%
51	SONA SYSTEMS OÜ	8 214	172	117,4	105	5 401	27	146,6	71	97,4	17	13 796	157	8 214	11	299	118	49,8%
52	EXCELLENT GRUPP AS	16 560	129	52,6	227	1 508	98	25,5	200	3,8	188	28 139	34	5 520	17	207	207	49,5%
53	IMG ÄRITENUSED OÜ*	14 744	145	90,1	200	964	121	1 656,7	7	60,4	35	20 784	86	421	210	75	155	49,5%
54	INLOOK COLOR OÜ	30 575	74	98,6	177	4 633	35	643,4	13	14,4	143	25 050	54	1 274	110	392	102	49,3%
55	SCHETELIG EV AS	82 017	23	85,8	208	1 418	102	25,3	202	2,4	197	28 831	28	2 734	49	52	168	49,2%
56	TARPLANI KAUBANDUSE OÜ	51 474	43	104,2	158	8 440	13	107,3	99	80,6	26	26 622	45	2 574	53	342	108	48,4%
57	RGR AIRON OÜ	91 950	17	139,6	64	4 233	38	100,0	109	18,3	128	19 579	96	2 189	64	162	140	48,4%
58	TRENDMARK OÜ	51 164	44	98,9	174	37	206	2,7	212	1,8	199	29 571	23	3 655	32	43	177	47,7%
59	BALTI VESKI AS	43 989	52	96,9	186	2 679	61	126,4	84	13,4	145	27 097	43	2 749	48	4 912	21	47,5%
60	BESTRA ENGINEERING AS*	44 525	49	54,3	226	2 181	73	73,3	171	21,3	115	31 525	17	2 474	55	7 363	14	47,1%
61	DENEESTI OÜ	57 942	36	114,1	119	1 586	93	79,7	165	29,7	88	10 020	197	4 457	25	222	128	46,7%
62	HOLZ PROF OÜ	3 014	209	189,1	22	154	188	1 752,3	5	25,7	101	12 408	176	754	164	59	163	46,5%
63	LEKU METALL OÜ	5 074	189	115,9	112	532	147	1 170,5	9	15,2	138	14 992	144	725	169	51	172	45,8%

VÄIKE- JA KESKETTEVÕTTED

Koht	Ettevõtte *konsolideeritud	Müügitulu		Müügitulu muutus		Puhaskasum		Puhaskasumi muutus		Omakapitali tootlikkus		Tööjõukulud ühe töötaja kohta		Tootlikkus ühe töötaja kohta		Investeeringud		% esimesest (0...100)
		tuh kr	koht	%	koht	tuh kr	koht	%	koht	%	koht	kr/kuus	koht	tuh kr	koht	tuh kr	koht	
64	HAMMER SERVICE OÜ	7 739	176	191,5	21	559	143	623,3	16	20,9	117	18 262	108	1 720	75	143	145	44,8%
65	SERTIFITSEERIMISKESKUS AS*	33 877	67	89,2	202	980	120	17,5	206	4,3	182	40 262	8	1 412	97	10 020	8	44,5%
66	ESTKO AS*	69 043	28	106,2	149	5 569	24	91,5	157	12,5	149	25 032	56	1 684	78	1 412	48	44,2%
67	VIPEX AS	68 135	29	92,1	196	2 959	55	71,7	173	4,5	181	16 796	126	2 962	42	485	94	43,8%
68	NORDIC HOUSES OÜ*	84 586	20	146,0	49	1 689	91	100,0	118	8,1	165	17 737	114	1 762	71	1 142	58	43,8%
69	PROFEX INVEST OÜ	9 663	163	237,6	11	241	179	80,4	164	15,0	140	9 319	204	4 832	21		208	42,0%
70	CLEVERON OÜ	22 791	99	175,2	32	21 281	4	100,0	104	56,5	41	28 778	31	1 140	121		216	41,9%
71	PEETRI PUIT OÜ	50 842	45	122,5	90	7 307	15	192,6	53	24,4	106	12 346	178	1 640	81	8 445	11	41,7%
72	FINEST METALLID OÜ	25 780	90	194,7	19	1 737	89	96,9	152	63,2	34	10 844	191	3 683	31	1 065	59	41,5%
73	OPTIMAL KINDLUSTUSMAAKLER OÜ	2 498	215	97,0	185	171	186	100 381,2	1	128,1	10	8 367	211	178	230	75	157	41,5%
74	FEIN-ELAST ESTONIA OÜ	62 747	31	138,0	70	3 465	46	100,0	112	6,5	172	18 726	102	1 281	109	7 133	15	41,2%
75	AAA PATENDIBÜROO OÜ	10 341	160	123,4	88	2 079	76	293,6	33	29,9	87	33 939	11	940	147	3 576	29	40,9%
76	GOADVENTURE OÜ	60 619	34	314,7	5	951	122	108,0	97	29,2	90	12 600	172	1 554	85	523	91	40,7%
77	BCS KOOLITUS AS	16 070	133	98,9	175	1 786	86	105,2	100	28,3	92	42 709	3	1 339	103	53	167	40,6%
78	T-TAMMER OÜ	73 980	25	87,0	207	-1 752	230			-10,5	225	24 910	57	1 574	83	3 372	32	39,9%
79	PINTAVÄRI EESTI OÜ	16 045	135	114,6	117	1 888	83	123,6	86	21,0	116	26 449	47	2 674	50	154	141	39,8%
80	POLVEN FOODS OÜ	53 236	38	130,0	82	4 903	34	121,2	89	58,0	39	11 753	181	1 298	108	10 631	6	39,7%
81	VIRELTON OÜ	3 909	201	76,6	216	1 057	117	3 873,5	3	31,1	85	7 927	215	326	223	24	189	39,5%
82	RADIONET	9 519	167	101,8	166	2 134	74	298,0	32	71,2	31	23 573	63	1 904	67	863	77	39,4%
83	KLIINI32 OÜ	26 462	87	93,1	195	1 759	87	50,9	184	32,1	79	40 796	7	1 103	128		217	38,9%
84	RIIGIRESSURSSIDE KESKUS OÜ*	42 091	58	63,0	223	15 344	5	100,0	105	2,6	194	9 177	206	2 631	52	3 507	30	38,4%
85	BALTIC COMPUTER SYSTEMS AS*	35 970	65	100,3	169	3 489	45	108,5	96	48,0	57	30 756	20	1 028	134	899	74	38,2%
86	BDA CONSULTING OÜ	15 260	140	87,1	206	1 829	85	225,6	47	109,0	11	28 980	26	1 272	111	48	173	38,2%
87	LUISA TOLKEBÜROO OÜ	27 903	82	122,2	91	1 906	81	318,2	30	11,8	154	27 816	39	594	188	410	100	37,9%
88	SKS VÖRU OÜ	36 002	64	104,9	156	-2 336	232			-41,5	228	18 625	104	3 600	33	44	176	37,6%
89	FORANKRA BALTIC OÜ	18 875	117	117,1	107	456	158	100,0	131	3,9	186	33 162	12	1 716	76		211	37,6%
90	MASS AS*	25 154	91	117,6	103	1 959	78	142,7	74	5,7	176	12 952	167	3 144	38	793	79	37,5%

www.konkurents.ee

Eesti Maanteemuuseum Varbuse, Kanepi vald, Põlvamaa

Geograafilised koordinaadid
N 58° 00'58.1"
E 26° 54'47.0"



KOHT, KUS TEE ELAB

KUI SOOVID VÄLJUDA RUTIINIST JA KORRALDADA ÜRITUST TAVATUS KOHAS, SIIS ON MAANTEEMUUSEUM SELLEKS SOBIV PAIK!

SÄÄSTA AEGA JA RAHA NING VALI ENDALE SOBIV SEMINARIKORRALDUSE PAKETTI!

Muuseumikülastus koos giidiga
Meeskonnatööd arendavad mängud
Maanteemuuseumi ÕO-maja kaheksale (koos saunaga)
Toitlustus Varbuse Teemajalt (gruppide toitlustus ette tellida teemaja@kagureis.ee)

Lisavõimalused maist septembrini näitusekeskkonnas TEEAEG

- Lühiväljasõidud vana Saurer bussiga (kuni 28 in)
- Sõidud kahehobuse postitõllaga (kuni 5 in)
- Masinate ekspositsiooni ala - võimalus korraldada presentatsioone



tel +372 797 0790
http://muuseum.mnt.ee
maanteemuuseum@mnt.ee



VÄIKE- JA KESKETTEVÖTTED

Koht	Ettevõte *konsolideeritud	Müügitulu		Müügitulu muutus		Puhaskasum		Puhaskasumi muutus		Omakapitali tootlikkus		Tööjõukulud ühe töötaja kohta		Tootlikkus ühe töötaja kohta		Investeeringud		% esimesest (0...100)
		tuh kr	koht	%	koht	tuh kr	koht	%	koht	%	koht	kr/kuus	koht	tuh kr	koht	tuh kr	koht	
91	SEATRADER AGENCY OÜ	5 232	188	158,9	40	2 375	69	233,5	45	108,3	12	28 793	30	1 046	133	218	37,5%	
92	TBD-BIODISCOVERY OÜ	4 251	195	145,3	50	2 483	66	590,1	18	83,1	24	15 688	139	283	226	3 463	31	37,4%
93	SIGARI MAJA OÜ	36 109	63	108,2	138	3 205	52	180,1	58	18,2	129	18 548	105	1 900	68	180	135	37,4%
94	KLIKO OÜ*	11 335	155	120,2	97	314	176	100,0	137	10,7	158	21 810	76	2 834	44	2 460	39	37,3%
95	ECOPRO AS	44 235	50	148,5	46	4 555	36	93,7	155	18,6	126	20 946	85	1 525	87	59	162	37,3%
96	EESTI TURBATOOTED AS	44 004	51	112,7	121	4 294	37	76,1	167	19,3	121	20 015	91	1 833	69	1 151	56	37,3%
97	HEVEA AS	32 986	70	146,7	47	5 040	31	388,7	24	17,8	130	14 637	148	825	157	1 000	66	37,2%
98	EDELSTEIN OÜ	7 580	177	172,2	34	1 538	95	331,7	28	55,0	45	18 097	112	1 516	89	1 688	45	37,1%
99	TIMBEKO WOODHOUSE OÜ (ENDINE PALKTARE OÜ)	48 740	47	109,3	134	3 500	44	49,9	185	18,4	127	25 046	55	1 393	99	311	114	37,1%
100	DIRECTO OÜ	11 251	156	116,6	109	1 256	110	204,6	51	96,2	18	32 031	15	865	152	85	154	36,8%
101	RAJA K.T. OÜ	61 503	32	97,8	182	4 912	33	84,3	160	17,0	132	10 757	193	1 757	72	3 945	26	36,8%
102	SANDLA PUIT OÜ	52 048	41	138,3	69	2 380	68	151,9	69	31,7	80	13 991	156	1 335	104	2 818	36	36,7%
103	REBRUK GH OÜ	16 838	128	107,5	145	1 303	107	325,7	29	26,1	99	25 264	53	990	138	560	88	36,6%
104	KINDLUSTUSEST KINDLUSTUSMAAKLER OÜ	14 574	146	99,9	170	2 440	67	509,0	21	101,9	15	18 324	107	384	215	229	36,4%	
105	INNOPOLIS KONSULTATSIOONID AS*	29 177	80	144,5	52	5 375	28	146,6	72	47,6	58	24 881	58	973	140	550	90	36,4%
106	BCS ITERA AS*	23 292	97	114,8	116	1 326	105	161,3	67	26,9	95	32 299	14	803	160	313	113	36,1%
107	VECTA DESIGN OÜ	6 155	181	439,9	3	613	142	215,4	48	84,5	22	9 378	202	1 231	115	24	191	35,0%
108	FINNLAMELLI EESTI OÜ	41 019	60	130,1	79	237	181	51,9	183	3,0	193	22 716	70	1 367	100	2 731	37	35,0%
109	RÓMEC METALL OÜ	17 103	125	141,8	58	3 583	43	144,4	73	52,0	51	23 542	64	1 316	107	1 155	55	34,9%
110	VILJANDI VEEVÄRK AS	23 618	96	105,6	151	3 244	51	122,8	87	5,4	178	23 390	66	945	146	8 137	12	34,9%
111	RAIKKÜLA FARMER OÜ*	33 729	68	140,9	60	3 273	50	241,4	44	5,6	177	16 306	132	750	165	4 861	22	34,8%
112	KAESER KOMPRESSORIT OY EESTI FILIAAL	20 308	108	96,0	189	617	141	100,0	126	4,2	184	22 798	68	2 256	61	127	148	34,8%
113	K.M.T. MAJATEHAS OÜ	32 590	72	290,9	7	4 226	39	100,0	110	25,6	102	15 259	141	724	170	4 200	24	34,7%
114	PÕLVAMAA HOIU-LAENUÜHISTU TUÜ	2 329	216	95,2	192	33	209	334,4	27	1,2	204	31 376	18	776	162	219	34,7%	
115	MULTIPAKEND AS	51 638	42	129,2	83	2 667	63	82,0	163	31,1	84	17 443	118	1 099	129	1 410	49	34,4%
116	MAQS LAW FIRM ADVOKAADIBÜROO OÜ	17 961	119	109,7	131	2 850	59	139,3	75	55,4	44	28 926	27	945	145	72	159	34,3%
117	TK-TEAM AS	41 827	59	108,6	137	4 187	40	120,1	90	35,7	75	13 128	166	1 819	70	24	187	34,3%

www.konkurents.ee

KAESER
KOMPRESSORID

www.kaeser.com

Rohkem suruõhku vähema energiakuluga ...

... ülemaailmselt tunnustatud SIGMA PROFILE'ga

Kaeser'i lai ja kõrgekvaliteediline tooteprogramm sisaldab:

- Kruvikompressorid
- Kolbkompressorid
- Teisaldatavad diiselmotorkompressorid
- Juhtimiskeskused
- Rootor-puhurid
- Vaakumpumbad
- Suruõhu kuivatid ja filtrid
- Suruõhu käsitööriistad

KAESER KOMPRESSORID

Kesk tee 23, Jüri Tehnopark, Aaviku, 75301 Rae vald, Harjumaa • Estonia

Tel. +372 606 4290 • Faks +372 606 4297 • E-post: info.estonia@kaeser.ee

VÄIKE- JA KESKETTEVÕTTED

koht	Ettevõte *konsolideeritud	Müügitulu		Müügitulu muutus		Puhaskasum		Puhaskasumi muutus		Omakapitali tootlikkus		Tööjõukulud ühe töötaja kohta		Tootlikkus ühe töötaja kohta		Investeeringud		% esimesest (0...100)
		tuh kr	koht	%	koht	tuh kr	koht	%	koht	%	koht	kr/kuus	koht	tuh kr	koht	tuh kr	koht	
118	STANDOOR EESTI OÜ	26 729	86	127,3	84	2 697	60	114,1	93	7,5	166	20 406	88	1 671	80	24	190	33,7%
119	NURME TURVAS AS*	19 658	112	144,0	54	7 669	14	154,2	68	40,5	70	15 763	138	983	139	5 968	19	33,4%
120	METAGRUPP OÜ	17 294	123	118,4	102	2 671	62	104,2	102	46,6	60	27 644	41	1 081	130	299	117	33,4%
121	TALENT PLASTICS TARTU AS	43 765	54	152,7	42	6 036	21	100,0	107	56,3	42	14 048	154	1 018	136	976	68	33,4%
122	HAT-AUTO AS	43 114	56	107,7	141	1 326	106	98,2	150	6,6	171	17 569	116	1 540	86	147	142	33,4%
123	BALTIC IT SOLUTIONS OÜ (E-POOD NODI,EE)	1 174	226	130,1	81	111	193	733,5	11	53,9	46	4 773	226	587	189		222	33,3%
124	CV-ONLINE ESTONIA OÜ*	20 517	106	84,0	211	3 085	54	100,0	114	175,7	4	26 274	48	603	187	101	150	33,0%
125	GSMVALVE OÜ	22 258	101	107,8	140	5 109	30	125,9	85	47,2	59	18 798	101	1 113	125	4 302	23	32,9%
126	KAARDIEKSPERT OÜ	5 550	185	103,8	159	1 471	100	130,5	80	40,9	69	14 833	145	2 775	47	202	130	32,8%
127	VARMAPARTNER OÜ	8 486	170	84,9	210	70	198	100,0	142	3,7	190	16 894	125	2 829	45	42	178	31,9%
128	PAAR OÜ	20 745	105	115,1	114	555	144	287,2	35	26,2	98	18 124	111	768	163	30	184	31,4%
129	EKTACO AS	19 471	113	109,2	135	913	124	113,8	94	11,2	156	28 038	36	695	174	1 403	50	31,3%
130	MELPOL OÜ	3 696	202	121,5	93	489	153	169,2	63	102,2	14	27 777	40	616	185	228	125	31,3%
131	EQUA OÜ	16 091	131	121,9	92	476	154	431,3	22	9,0	163	12 475	174	644	179	1 022	64	31,2%
132	STRUCTO INDUSTRY OÜ	27 794	83	109,4	133	1 545	94	83,1	162	21,7	113	22 754	69	1 112	126	176	138	31,2%
133	ARRAS CONSTRUCTION FURNITURE OÜ	17 464	121	125,5	86	1 474	99	117,3	91	10,0	160	17 200	121	1 164	120	6 747	16	31,1%
134	ARHDISAIN OÜ	22 527	100	90,9	199	128	191	46,1	189	2,2	198	12 729	170	2 816	46		210	31,0%
135	ELKDATA OÜ	5 676	184	184,6	24	1 356	104	177,1	59	76,2	27	18 230	109	1 135	122	378	103	31,0%
136	RELDOR AS	16 468	130	97,0	184	2 958	56	127,9	83	6,7	170	25 927	51	969	141	227	126	30,9%
137	UNIPLAST OÜ	47 935	48	139,2	67	105	194	6,4	210	0,9	207	16 708	127	1 261	113	1 144	57	30,8%
138	TOCI OÜ	10 387	159	210,6	17	809	131	267,9	39	52,4	50	5 819	224	1 731	74	56	164	30,8%
139	KOPAR BALTIK AS	20 373	107	182,3	26	316	174	100,0	136	22,2	110	21 009	84	1 019	135	254	120	30,7%
140	ASPER BIOTECH AS	20 079	111	116,5	111	2 519	65	211,0	50	20,3	119	21 337	79	502	199	757	80	30,3%
141	VÕRGUVARA AS	29 521	79	88,1	204	121	192	9,1	209	0,8	208	21 324	80	1 737	73	60	161	30,3%
142	AMANJEDA GROUP OÜ	3 966	200	215,6	16	86	196	307,0	31	18,9	124	2 974	228	1 983	66	453	97	29,8%
143	INVARU OÜ	30 465	76	96,9	187	3 341	49	191,2	54	36,2	74	15 880	136	708	172	207	129	29,7%
144	VÄNDRA SAETERITUS AS	19 417	115	141,3	59	3 436	47	163,3	65	21,9	111	19 059	100	747	166		220	29,5%

www.konkurents.ee

Professionaalne pinglagede tootja
Üle 500 esindaja kogu maailmas



3D laed
valguslaed
videolaed
akustilised laed
lakklaed
prinditud laed
matt- ja satiinlaed

WWW.VECTADESIGN.COM
Estonia, Parnu 80010
Lao 12-1
Tel. +372 44 230 23
E-mail, info@vectadesign.com
Skype, vecta-design

VÄIKE- JA KESKETTEVÕTTED

Koht	Ettevõte *konsolideeritud	Müügitulu		Müügitulu muutus		Puhaskasum		Puhaskasumi muutus		Omakapitali tootlikkus		Tööjõukulud ühe töötaja kohta		Tootlikkus ühe töötaja kohta		Investeeringud		% esimesest (0...100)
		tuh kr	koht	%	koht	tuh kr	koht	%	koht	%	koht	kr/kuus	koht	tuh kr	koht	tuh kr	koht	
145	ORGITA PÖLD OÜ	20 998	104	102,1	165	5 894	22	290,9	34	15,6	137	11 843	180	618	184	1 812	43	29,3%
146	3KGT RAAMATUPIDAMINE OÜ	2 218	217	116,6	110	382	165	151,4	70	73,3	30	27 918	38	554	193		224	29,3%
147	TIPTIPTAP OÜ	23 667	95	139,4	66	2 307	71	79,0	166	35,2	77	16 257	133	1 127	123	1 695	44	29,2%
148	HERMSEAL AS	26 402	88	131,0	76	3 105	53	100,0	113	31,6	81	11 700	183	1 467	91	950	70	29,2%
149	PALMATIN OÜ	25 865	89	144,3	53	2 338	70	100,0	115	16,5	134	15 942	135	1 125	124	500	92	29,1%
150	KRAVER AS	12 699	150	120,9	95	2 866	57	176,2	60	59,9	36	15 075	143	847	153	3 146	33	28,9%
151	TVS PARTNERID AS	10 929	157	217,0	15	816	129	100,0	125	83,8	23	18 717	103	683	176	13	197	28,7%
152	LUKU SERVICE OÜ	8 358	171	52,2	228	380	167	163,3	66	41,7	65	17 943	113	1 672	79	36	180	28,6%
153	SUWEM AS	30 472	75	117,5	104	1 028	119	202,2	52	6,2	175	13 674	159	662	178	1 323	51	28,4%
154	AGAINST ALL ODDS OÜ*	6 740	179	134,7	73	519	149	73,7	170	52,5	49	20 153	90	1 348	101	196	131	28,1%
155	BDO EESTI	15 826	137	97,6	183	462	156	25,6	199	16,5	133	30 049	22	633	181	176	137	28,0%
156	VEPAMON OÜ	8 506	169	176,7	28	91	195	100,0	141	7,3	167	17 411	119	1 418	96	45	175	28,0%
157	NTN EST AS	6 295	180	164,9	36	1 893	82	100,0	117	63,5	33	21 936	74	629	182	423	99	27,7%
158	SINEAR OÜ	10 609	158	140,5	61	418	163	215,0	49	88,4	20	10 912	190	1 061	131	304	115	27,6%
159	TOLM OÜ	4 173	197	218,2	14	814	130	171,4	61	86,1	21	12 812	168	835	155	569	87	27,5%
160	PALOMA PAPP AS	15 202	141	111,7	122	1 254	111	100,0	123	31,5	82	14 820	146	1 520	88	23	192	27,5%
161	SUNNY TEAM OÜ*	16 060	134	70,0	221	701	135	90,7	158	53,0	47	23 929	61	730	168	75	156	27,4%
162	FLOW SERVICE OÜ	13 184	149	97,9	181	521	148	100,0	128	28,3	93	23 062	67	824	158	232	123	27,3%
163	LIIMPUIT AS	30 398	77	130,1	80	139	189	100,0	139	1,7	200	12 754	169	1 216	116	179	136	27,3%
164	MAVAM OÜ	2 680	213	105,0	155	2	213	0,8	213	0,2	211	28 526	32	1 340	102	215		27,2%
165	ALLESTPAC OÜ	23 727	93	119,2	100	1 356	103	100,0	121			19 336	97	1 318	106	961	69	27,2%
166	AURE OÜ	7 883	173	113,9	120	775	133	98,1	151	11,0	157	17 475	117	1 577	82	212		27,1%
167	TERG OÜ	16 071	132	70,7	220	432	160	100,0	133	4,7	179	16 927	123	1 461	92	1 200	54	27,0%
168	VIRAITO OÜ	18 967	116	139,5	65	2 520	64	60,0	179	11,7	155	14 649	147	998	137	3 774	28	27,0%
169	ARTIUM ITC OÜ*	16 890	127	116,8	108	788	132	183,2	56	9,1	162	13 725	158	1 056	132	302	116	26,9%
170	GALLAPLAST OÜ	19 444	114	117,2	106	48	201	4,9	211	0,6	210	9 609	201	2 430	56	249	121	26,7%
171	DEFENDEC OÜ*	322	232	42,7	232	37	207	100,0	146	1,3	203	32 413	13	21	231	6 144	18	26,4%

www.konkurents.ee

Rovico (anno 1992) on tõstnud Eesti esikohale alkomeetrite kasutamise osas kogu maailmas - meie peamiselt Alcoscan, alkomeetreid kasutab iga 5.autojuht riigis. Lisaks tavakasutajale mõeldud alkomeetritele varustatakse ka politseid, suurfirmasid ja transpordiettevõtteid. Rovico omab Eestis 4 alkomeetrite hoolduslaborit, aastas teostatakse ligi 60 tuhat alkomeetrihooldust. Alates 2010.aastast toimub ka mitme alkomeetrimudeli tootmine meie enda laborites. Töötajad täiendavad end regulaarselt nii valmistajatehastes kui ka rahvusvaheliste erialaliitude juures. Meie motoks on: **vaid parim on piisavalt hea!**

- * Alkomeetrid
- * Alkolukud
- * Seinä-alkomeetrid
- * Narkotestid (süljest, uriinist ja juustest)

ROVICO
Vaid parim on piisavalt hea

Tallinnas -- Delta Plaza 11.korrusel Pärnu mnt.141
Tartus -- Turu 45-B, Sepa Keskuses
Pärnus -- Suur-Jõe 57, Selveri 1.korrusel
Rakveres -- Põhjakeskuse 1.korrusel

Üleriigiline **INFOTELEFON 6515070**
E-pood ja info: **www.ALKOMEETER.com**



VÄIKE- JA KESKETTEVÖTTED

koht	Ettevõte *konsolideeritud	Müügitulu		Müügitulu muutus		Puhaskasum		Puhaskasumi muutus		Omakapitali tootlikkus		Tööjõukulud ühe töötaja kohta		Tootlikkus ühe töötaja kohta		Investeeringud		% esimesest (0...100)		
		tuh kr	koht	%	koht	tuh kr	koht	%	koht	%	koht	kr/kuus	koht	tuh kr	koht	tuh kr	koht			
172	INOX BALTIC OÜ	18 794	118	107,9	139	139	683	137	35,9	194	12,0	153	19 692	94	1 106	127	371	105	26,3%	
173	SUPERSERVICE OÜ	5 841	182	171,1	35	315	175	128,0	82	74,7	29	9 824	198	1 460	93			214	204	26,2%
174	NELICO OÜ	28 595	81	143,3	56	173	185	100,0	138	1,7	201	14 287	151	733	167	867	76		26,1%	
175	ADVISIO OÜ*	9 652	164	85,0	209	948	123	45,2	190	38,1	71	26 543	46	568	192	10	223		25,6%	
176	PRIMUS EESTI OÜ	32 728	71	110,7	126	-123	217			-3,0	215	12 387	177	1 423	95	373	104		25,2%	
177	GEO S.T. OÜ	11 659	154	109,2	136	473	155	95,0	153	20,0	120	21 901	75	507	197	488	93		25,0%	
178	TOPAUTO RAKVERE OÜ	9 645	165	110,2	128	47	202	100,0	144	3,2	191	16 609	130	1 206	118	92	153		24,8%	
179	ROVICO BÜROO OÜ	4 862	191	71,3	219	512	151	100,0	130	19,3	122	18 227	110	1 215	117	482	95		24,4%	
180	KINKSTON KINGIAGENTUUR OÜ	12 170	152	161,1	38	515	150	100,0	129	28,1	94	12 675	171	936	148	51	170		24,1%	
181	PIK HALDUS OÜ*	11 694	153	151,5	43	686	136	74,8	168	49,9	53	11 748	182	433	209	6 657	17		24,0%	
182	IKODOR AS	24 906	92	111,2	124	-1 187	227			-2,8	214	14 204	153	1 245	114	558	89		23,7%	
183	EVO DESIGN OÜ	23 727	94	90,9	198	886	127	74,0	169	29,5	89	12 440	175	847	154	32	183		23,1%	
184	VAGODENT OÜ	15 303	139	94,2	193	349	171	54,6	181	23,8	107	19 858	93	437	206	743	81		23,0%	
185	P.P.EHITUS OÜ	4 414	194	83,8	212	390	164	28,9	197	3,9	187	17 277	120	1 471	90		213		22,9%	
186	AVAKS OÜ	7 224	178	111,7	123	60	199	100,0	143	0,7	209	15 952	134	903	150	355	106		22,7%	
187	ÕSEL CONSULTING OÜ	3 178	207	109,5	132	206	184	53,4	182	12,9	147	22 009	73	623	183	18	194		22,5%	
188	ASTERA AS	14 518	148	126,7	85	1 131	116	113,6	95	6,7	169	10 432	195	907	149	189	133		22,4%	
189	ESPAK PÄRNU AS	30 299	78	104,3	157	-594	223			-2,1	213	10 971	188	1 165	119	35	181		22,4%	
190	AGROVARU AS	20 170	109	96,5	188	-956	226			-10,1	224	16 902	124	960	143	616	84		22,3%	
191	MEGARAM OÜ	2 837	210	98,9	176	238	180	131,9	78	92,3	19	15 353	140	355	219		230		21,5%	
192	ALDENA SHIPPING OÜ	1 923	220	115,7	113	1 242	112	107,5	98	44,5	62	13 595	160	641	180	931	72		21,3%	
193	AMER INVEST OÜ / ORU HOTELL	9 687	162	107,6	144	4 010	42	100,0	111	59,4	37	11 275	184	359	217	941	71		20,8%	
194	QP TRÜKIKODA OÜ	5 753	183	107,1	147	360	168	100,0	134	10,3	159	14 020	155	719	171	38	179		20,6%	
195	WIEDEMANNI TÖLKEBÜROO OÜ	7 751	175	106,2	150	382	166	105,2	101	41,8	64	13 415	161	517	195		225		20,5%	
196	Q-HAUS BALTIC OÜ	17 878	120	99,5	172	266	177	15,4	207	3,7	189	13 296	164	777	161	875	75		20,5%	
197	NAUTA MV OÜ	3 458	203	120,7	96	353	169	100,3	103	59,0	38	13 345	162	494	203		227		20,3%	
198	VUDILA OÜ*	3 045	208	321,2	4	250	178	46,2	188	22,4	109	5 128	225	507	198	1 065	60		19,9%	
199	BLOOM OÜ	4 090	198	146,2	48	2	212	47,5	186	4,6	180	13 258	165	818	159	21	193		19,8%	
200	TAASTUSRAVIKESKUS SÕPRUS AS	14 539	147	142,2	57	1 951	79	100,0	116	12,2	150	10 290	196	303	224	94	152		19,8%	
201	WELCOMEST OÜ	3 306	206	99,9	171	658	138	131,5	79	36,8	72	14 289	150	331	222		231		19,8%	
202	L.L CORRECTOR OÜ	946	229	176,1	30	58	200	34,9	195	21,6	114	15 255	142	473	205	52	169		19,5%	
203	VELMARD AS	9 246	168	137,0	71	1 537	96	100,0	120	67,6	32	9 280	205	257	227	72	158		19,2%	
204	VILLAARE OÜ	4 036	199	80,2	214	512	152	63,6	178	169,0	5	8 227	212	577	191	51	171		18,8%	
205	KREEDIX OÜ	4 198	196	109,8	130	1 205	114	94,7	154	28,9	91	9 791	199	700	173		221		18,7%	
206	CD LAHENDUSED OÜ	3 328	205	91,5	197	41	203	100,0	145	1,5	202	11 015	186	832	156	225	127		18,6%	
207	TÕRVA ELEKTER AS	14 889	144	150,8	44	-736	224			-4,7	219	8 538	210	886	151	13	199		18,2%	
208	VIKING FORELL OÜ	5 340	187	135,6	72	704	134	56,9	180	26,9	96	8 649	209	667	177	680	82		18,0%	
209	VITRECON OÜ	5 069	190	61,7	225	77	197	25,5	201	8,2	164	10 502	194	1 267	112	24	188		18,0%	
210	PROFOOD INVEST OÜ	9 546	166	119,8	99	220	183	30,2	196	35,6	76	6 611	219	955	144	315	112		17,9%	
211	LINDORFF EESTI AS	17 008	126	75,4	217	-6 421	234					23 680	62	500	201	54	166		17,7%	
212	SAMESTI METALL OÜ	1 735	221	98,6	178	135	190	100,0	140	41,6	68	10 990	187	434	208	132	147		17,5%	
213	KALEVESI OÜ*	4 618	193	103,2	161	426	161	41,5	192	25,2	103	7 422	216	513	196	4 068	25		16,8%	
214	DEMJEANOV AS	15 051	142	97,9	180	-228	219			-5,1	221	12 254	179	407	211	611	85		16,7%	
215	AGROTARVE AS	20 151	110	87,5	205	-1 224	228			-4,0	218	9 763	200	611	186	326	111		16,7%	
216	RAPLA MARTSIPAN OÜ	2 689	212	114,5	118	621	140	99,5	149	24,9	104	9 160	207	336	221	334	109		16,5%	
217	GVANDRON OÜ	1 599	223	95,6	191	154	187	70,2	175	16,1	136	10 800	192	400	212	1 323	52		16,3%	
218	SKAMET OÜ	5 388	186	107,7	143	40	204	17,7	205	2,4	196	12 538	173	385	214	137	146		15,7%	
219	DARINGOLA OÜ	2 795	211	80,9	213	321	173	181,1	57	26,5	97	6 262	222	186	229		233		15,4%	
220	MÄNNIKU METSATALU OÜ	994	228	120,0	98	6	211	100,0	147	0,1	212	6 750	218	497	202	572	86		15,3%	
221	IN NOMINE OÜ	2 005	219	71,7	218	-232	220			-94,6	230	19 229	98	501	200		226		15,1%	
222	AUDITORBÜROO ÖNNE KURVET OÜ	890	230	88,6	203	20	210	36,9	193	6,3	174	13 344	163	297	225		232		14,9%	
223	KINKEKAART OÜ	153	234	103,0	162	36	208	242,2	43	48,6	56						234		14,8%	
224	EMAJÕE ÄRIKESKUS AS	15 684	138	101,1	168	5 030	32	100,0	108	3,1	192					355	107		14,2%	
225	REITING PR OÜ	3 446	204	52,0	229	234	182	12,3	208	6,8	168	11 046	185	383	216	1 683	46		13,9%	
226	DECONORD OÜ	1 177	225	61,8	224	341	172	100,0	135	17,7	131	6 552	220	392	213	446	98		13,6%	
227	MATUSETARBE OÜ	2 173	218	103,5	160	-82	216			-8,5	223	9 055	208	435	207		228		12,7%	
228	NORDIUM OÜ	15 867	136	204,1	18	-41	214			-3,0	216					13	200		12,6%	
229	LUHTRE TURISMITALU OÜ	1 053	227	130,6	77	-134	218			-3,8	217	6 437	221	351	220	326	110		11,8%	
230	MAASIKAS & KO OÜ	9 738	161	63,8	222	-843	225			-38,3	226	7 236	217	487	204	143	143		11,5%	
231	ESTONIAN NATURE TOURS (KUMARI REISID OÜ)	1 734	222	79,4	215	-307	221			-65,8	229	9 340	203	578	190	48	174		11,4%	
232	KILPLANE OÜ*	247	233	98,4	179	38	205	21,0	204	6,3	173	2 133	231	247	228	2 483	38		10,0%	
233	JUKOTEC OÜ	356	231	23,0	234	-65	215			-8,4	222	4 505	227	356	218	403	101		7,7%	
234	LETARON INVEST OÜ*	1 385	224	39,6	233	-431	222			-129,2	231	2 923	229	693	175	13	198		6,0%	



AS Ecometal

- Töötajate arv: 53
- Käive (2010): 287 352 517 krooni
- Tootmistehnoloogia: Engitec's CX® System (Engitec Technologies S.p.A.)
- Toodang: plii ja pliisulamid (12000 t/a), kristalliseeritud naatriumsulfaat (2000 t/a), polüpropüleen (1000 t/a)

AS Ecometal on Eesti erakapitalil põhinev ettevõte, mis asutati 1999.a eesmärgiga rajada Eestisse kaasaegne, kõigile Euroopa Liidu nõuetele vastav vanapliiakude ümbertöötlemistehas. Nimetatud keskkonnanõuete ehitamist nägi ette ka toonane Riiklik Keskkonnategevuskava. Tehase asukohaks sai Sillamäe kui arenenud infrastruktuuriga tööstuspiirkond.

2003.a tööd alustanud tehase ümbertöötlemisvõimsus on kuni 20 000 tonni vanu akusid aastas. Töödeldavad akud kogutakse peamiselt Balti riikidest ning Soomest. Ümbertöötlemise tulemusena saadud plii ja pliisulamid ning polüpropüleen müüakse tagasi valdavalt Euroopa Liidu akutööstustele.

2009. aastal avas ettevõtte naatriumsulfaadi kristalliseerimistehhi, kus töödeldakse neutraliseeritud akuhappesest saadud vesilahus ümber kristalliseeritud naatriumsulfaadiks, mida kasutatakse nii paberi-, tekstiili-, klaasi- kui ka keemiatööstustes.



KONKURENTSIVÕIME EDETABEL 2011

BLRT GRUPP



FJODOR BERMAN:

edu taga on pidev investeerimine tehnoloogiasse, seadmetesse ja töötajatesse

Fjodor Berman on BLRT Grupi juhatuse esimees

LÜHITUTVUSTUS

BLRT Grupp, mis asutati 1996. aastal, on Eesti suurim tööstuskontsern, tegutsedes mitmel alal, sh laevaehitus ja -remont, suuremõtmeliste metallkonstruktsioonide ja kõrgtehnoloogiliste seadmete tootmine, metallide müük ja töötlemine, masinaehitus, vanametalli kokkuost, meditsiiniliste ning tööstusgaaside tootmine ja müük, transpordi-, sadama- ja stividori-teenused. Laevu ehitatakse, remonditakse ja moderniseeritakse neljas riigis: Eestis (Tallinnas), Leedus (Klaipedas), Soomes (Turkus) ja Norras (Alesundis). BLRT Grupi 79 firmat tegutsevad kaheksas riigis: Eestis, Lätis, Leedus, Ukrainas, Venemaal, Poolas, Soomes ja Norras. Eestis annab BLRT Grupp tööd ligi 2000 inimesele, teistes riikides ligi 4000le.

WWW.BLRT.EE

Usun, et meie ettevõtte kuulub Baltimaade suurimate tööstuskontsernide hulka. Samal ajal loodan, et lähiajal õnnestub meil veelgi inseneerimis- ja projekteerimisvõimsust arendada ning seeläbi tugevdada oma positsiooni Skandinaavias ja laiendada tegevust Kesk- ning Ida-Euroopas.

Heade seadmete ja spetsialistide olemasolu annab aluse arvata, et me pakume ka tulevikus oma laevaomanikest klientidele n-ö täispaketti: laeva kontseptsiooni ja projekti väljatöötamisest kuni selle ehituse, remondi, moderniseerimise ja utiliseerimiseni. Kindlaid positsioone soovime säilitada ka teistes meie tegevuse valdkondades: suuremõtmeliste metallkonstruktsioonide ja kõrgtehnoloogiliste seadmete tootmine, masinaehitus, metalli töötlemine, tööstusgaaside tootmine ning transpordi-, sadama- ja stivideerimisteenused. Jätkame ka metallide, vanametalli ning tööstus- ja meditsiinigaaside müüki.

Pärast Leedus tegutsevate laevaehitustehase Baltija ja Balti Inseneerimiskeskuse ostmist õnnestus meil korraldada nende tegevust ümber nii, et praegu on nad mõlemad - Western Baltija Shipbuilding ja Western Baltic Engineering - vastavate Baltimaade turgude liidrid. Muutsime ka ettevõtete strateegiaid ning sõlmisime lepinguid mitmete, sealhulgas unikaalsete projektide



teostamiseks. Koos Fiskerstrand BLRT-ga ostisime ka Norra laevaprojekteerimise aktsiaseltsi Multi Maritime, mis on üks parimaid kogu Skandinaavias. Seeläbi oleme tugevdanud oma positsiooni parvlaevade ehituse turul. Ka läheneb lõpule Baltimaade kaasaegseima metalli- ning metallitoodete logistika- ja teeninduskeskuse Läti rajamise esimene etapp.

Vaatamata finants- ja majanduskriisile ning selle tagajärgedele investisime ja investisime ka edaspidi pidevalt tehnoloogia-

BLRT Grupp AS tulemused 2010

(tuh kr/eur)

Müügitulu	4 753 814 / 3 033 824
Müügitulu muutus	+96,5%
Puhaskasum	655 173 / 41 873
Puhaskasumi muutus	+244,6%
Omakapitali tootlikkus	15,7%
Tootlikkus 1 töötaja kohta	1394 / 89
Koht üldtabelis	2

tesse, seadmetesse ja töötajatesse. Tänu sellele säilitasime töökohti ning saavutasime liidripositsiooni Baltimaade laevaehituse ja metallimüügi turul. Ka järgneval viiel aastal soovime jätkata laevade ehitamist, remontimist ja moderniseerimist. Märnatavat arengut näeme ka masinaehituses, metallkonstruktsioonide tootmises ning metallide töötlemises ja müügis. Kavatseme arendada ka transpordi- ja logistika-teenuseid, samuti jätkame aktiivselt oma positsioonide tugevdamist avameretööstuse ja kalakasvatuse turul. •

TÖÖSTUS- JA ENERGEETIKAETTEVÕTTED

koht	Ettevõte *konsolideeritud	Müügitulu		Müügitulu muutus		Puhaskasum		Puhaskasumi muutus		Omakapitali tootlikkus		Tööjõukulud ühe töötaja kohta		Tootlikkus ühe töötaja kohta		Investeeringud		% esimesest (0...100)
		tuh kr	koht	%	koht	tuh kr	koht	%	koht	%	koht	kr/kuus	koht	tuh kr	koht	tuh kr	koht	
1	BLRT GRUPP AS*	4 753 814	1	96,5	125	655 173	1	244,6	37	15,7	83	22 427	28	1 394	57	688 969	1	100,0%
2	PKC EESTI AS	1 964 201	2	442,8	2	243 760	2	1 036,0	8	119,9	3	16 453	70	1 812	31	7 332	33	93,0%
3	FORTUM TARTU AS*	454 036	19	149,2	30	191 846	4	285,4	32	37,0	28	30 059	8	4 935	7	72 779	4	67,1%
4	HENKEL MAKROFLEX AS	1 167 845	6	162,9	22	167 123	123	164,7	50	0,0	127	36 255	2	12 694	2	19 000	13	63,1%
5	HORIZON TSELLULOOSI JA PABERI AS	808 845	9	154,4	27	134 293	5	14 399,6	1	19,2	71	18 140	56	1 992	26	25 863	10	62,8%
6	VKG OIL AS*	1 614 088	4	129,0	59	233 094	3	472,3	20	14,8	89	16 766	66	2 223	22	214 146	2	62,8%
7	TOFTAN AS	617 480	14	128,7	60	107 098	6	184,3	43	31,2	39	30 721	7	5 369	5	11 166	20	61,3%
8	PROMENS AS	285 081	28	188,8	11	38 898	19	1 032,6	9	32,4	35	20 969	37	1 593	43	8 305	28	59,0%
9	ECOMETAL AS	287 353	27	160,9	24	40 806	18	136,6	63	61,8	8	26 133	13	5 422	4	4 486	45	58,3%
10	KRIMELTE OÜ*	1 055 611	7	129,8	57	83 665	8	156,6	53	28,8	45	21 125	35	5 278	6	11 724	18	57,1%
11	MATEK AS*	138 819	42	275,9	5	10 665	38	1 602,1	6	17,0	78	14 313	93	1 262	67	11 636	19	56,5%
12	MEIREN ENGINEERING OÜ*	27 140	98	161,9	23	5 414	53	560,2	17	82,1	5	27 601	11	2 262	21	1 469	74	54,5%
13	NOVOTRADE INVEST AS*	371 156	22	168,0	18	9 436	40	41,2	123	178,0	2	13 168	108	4 124	9	1 152	81	53,3%
14	KODUMAJA AS*	383 064	20	452,5	1	69 042	14	100,0	80	25,8	50	22 834	26	1 299	63	1 522	72	52,8%
15	SOLEEST OÜ	12 502	124	173,9	15	851	103	1 722,9	5	25,7	51	14 436	92	1 563	46	98	121	51,7%
16	SKIVERS HIDES OÜ	107 308	45	276,6	4	6 802	48	100,0	84	55,5	12	8 017	134	4 878	8	987	89	50,6%
17	REMEI BALICA OÜ	17 263	115	110,4	99	437	113	100,0	100	4,3	117	56 048	1	2 877	14		134	50,5%
18	PALMSE METALL OÜ	78 475	60	134,2	50	12 154	33	264,3	35	50,5	17	27 992	9	3 412	11	2 963	59	49,4%
19	PIPELIFE EESTI AS	290 539	24	118,3	81	-10 947	138			-15,8	136	30 814	6	5 697	3	5 470	43	48,4%
20	HOLZ PROF OÜ	3 014	137	189,1	10	154	124	1 752,3	4	25,7	52	12 408	116	754	105	59	124	48,2%
21	FILTER AS*	533 206	15	96,8	124	36 541	21	172,3	47	23,2	57	35 985	3	2 946	13	6 631	37	48,0%
22	INTERCHEMIE WERKEN DE ADELAAR EESTI AS	192 109	34	157,9	25	26 412	26	279,0	33	46,9	19	18 897	51	3 370	12	8 149	29	47,6%
23	GRADER SERVICE AS	32 316	90	192,9	8	5 537	52	565,2	15	43,8	21	21 153	34	1 405	56	1 034	86	46,9%
24	ENSTO ENSEK AS	951 391	8	174,9	14	71 114	13	100,0	79	34,7	32	19 863	42	2 517	15	42 154	8	46,6%
25	ELCOTEQ TALLINN AS	523 175	16	25,8	140	60 505	15	100,0	81	184,2	1	19 753	43	2 433	18	16 465	14	46,4%
26	HAMMER SERVICE OÜ	7 739	129	191,5	9	559	109	623,3	14	20,9	65	18 262	55	1 720	35	143	118	46,1%
27	TARMEKO KV OÜ*	147 552	40	132,2	52	37 267	20	871,2	11	29,9	42	13 591	104	615	118	46 848	6	46,0%
28	ABB AS*	1 755 871	3	91,4	130	82 422	9	108,5	72	13,9	92	24 891	20	1 692	37	100 338	3	45,7%
29	VIISNURK AS*	217 948	32	105,9	109	12 069	34	7 786,5	2	15,6	85	14 608	91	708	112	10 500	24	45,5%
30	LEKU METALL OÜ	5 074	133	115,9	86	532	111	1 170,5	7	15,2	87	14 992	83	725	109	51	126	44,5%
31	TRÜB BALTIC AS	82 208	58	95,6	128	9 175	42	93,1		19,2	70	31 838	4	3 737	10	3 940	50	44,1%
32	PAKPOORD OÜ	85 514	54	105,5	111	32 502	24	170,1	48	24,6	55	6 114	139	17 103	1	2 217	66	43,7%
33	INLOOK COLOR OÜ	30 575	92	98,6	121	4 633	57	643,4	13	14,4	90	25 050	16	1 274	65	392	104	42,5%
34	UPM-KYMMENE OTEPÄÄ AS	375 527	21	192,9	7	44 326	17	100,0	82	15,7	84	22 062	30	2 209	23	40 168	9	42,1%
35	ARUTECH PARIMAD AKNAD OÜ	51 371	76	156,6	26	1 165	98	750,1	12	65,7	7	8 285	133	447	127	69	123	40,9%
36	SAINT-GOBAIN GLASS ESTONIA AS*	787 777	10	105,2	113	98 890	7	97,8	110	22,0	60	23 957	22	1 931	27	14 735	17	40,5%
37	MERINVEST OÜ	184 024	35	177,2	13	10 218	39	553,5	18	34,4	33	15 357	79	725	108	1 835	69	40,5%
38	EDELSTEIN OÜ	7 580	130	172,2	17	1 538	90	331,7	28	55,0	13	18 097	58	1 516	48	1 688	71	40,1%
39	GLAMOX HE AS	290 012	25	123,3	69	36 058	22	144,0	61	20,2	67	23 737	23	2 500	16	6 484	38	39,9%
40	KOLMEKS AS	283 829	29	131,0	54	18 319	27	341,6	26	25,2	54	17 385	62	1 918	28	16 371	15	39,6%
41	VIRELTON OÜ	3 909	134	76,6	136	1 057	100	3 873,5	3	31,1	41	7 927	135	326	134	24	132	38,8%
42	HARJU ELEKTER AS*	639 708	13	101,1	117	35 912	23	165,6	49	5,9	113	27 975	10	1 509	49	43 190	7	38,8%
43	SANGAR AS	54 754	72	99,4	120	2 274	81	933,9	10	7,1	107	9 782	128	218	138	1 507	73	37,4%
44	WENDRE AS*	1 193 615	5	117,7	83	76 198	11	146,1	59	15,4	86	14 312	94	1 604	42	19 456	12	37,4%
45	DOLD PUIDUTÖÖSTUSE AS	168 241	37	128,4	62	2 671	75	564,4	16	4,4	116	14 200	99	1 152	75	2 537	62	36,8%
46	CIPAX EESTI AS	99 281	49	115,2	88	11 930	35	334,4	27	16,8	79	18 964	50	1 805	32	3 426	54	36,7%
47	BESTRA ENGINEERING AS*	44 525	82	54,3	139	2 181	83	73,3	118	21,3	64	31 525	5	2 474	17	7 363	32	35,8%
48	TOCI OÜ	10 387	127	210,6	6	809	104	267,9	34	52,4	15	5 819	140	1 731	34	56	125	35,8%
49	ROMEK METALL OÜ	17 103	116	141,8	37	3 583	63	144,4	60	52,0	16	23 542	24	1 316	62	1 155	80	35,7%
50	ESTIKO-PLASTAR AS	298 322	23	120,2	76	15 885	29	157,5	52	17,1	77	20 241	39	2 057	25	3 735	51	35,7%
51	AQ LASERTOOL OÜ	219 662	31	134,4	49	15 819	30	149,2	57	37,6	27	21 550	33	1 436	54	4 000	48	35,4%
52	REBRUK GH OÜ	16 838	117	107,5	106	1 303	94	325,7	29	26,1	49	25 264	15	990	89	560	98	35,4%
53	TNC-COMPONENTS OÜ	83 659	57	120,8	73	9 275	41	345,4	25	39,3	24	15 330	80	1 230	70	7 597	30	34,9%
54	K.M.T. MAJATEHAS OÜ	32 590	89	290,9	3	4 226	61	100,0	88	25,6	53	15 259	81	724	110	4 200	46	34,6%
55	RGR AIRON OÜ	91 950	53	139,6	40	4 233	60	100,0	87	18,3	73	19 579	45	2 189	24	162	117	34,2%
56	RESPO HAAGISED AS	115 951	44	115,4	87	13 643	31	138,1	62	23,0	58	22 365	29	1 705	36	8 464	26	34,1%
57	PRINT BEST TRÜKIKODA OÜ	76 589	61	111,3	95	6 165	49	514,8	19	16,5	80	11 950	120	957	94	7 178	34	33,7%
58	CLYDE BERGEMANN EESTI AS	96 563	50	111,8	93	4 258	59	174,7	46	53,8	14	23 474	25	894	96	2 694	61	33,6%
59	ESRO AS*	102 387	48	105,4	112	10 921	37	99,7	109	12,2	97	19 873	41	2 381	20	5 285	44	33,3%
60	VIOLANTE MÖÖBEL OÜ	75 100	62	118,7	80	7 427	46	240,4	38	39,2	26	16 229	73	1 365	59	529	101	33,0%



STANDOOR EESTI OÜ

Tel: +372 6008 930
Faks: +372 6091 420

Aiandi tee 24
74001 Viimsi
Harjumaa, Eesti

info@standoor.ee
www.standoor.ee

Standoor Eesti OÜ on avatäidete ning laadimisseadmete tootmisele ja müügile spetsialiseerunud ettevõtte, mis loodi 1999. aastal. Ettevõttel on 12 aastane kogemus tõstuste tootmise valdkonnas.

USTELAHENDUSED:

1. Tõstused eramutele
2. Tõstused tööstushoonetele
3. Rullturvatrellid
4. Kiirullused
5. Voldikuksed tööstushoonetele
6. Kangasüksed tööstushoonetele

LAADIMISLAHENDUSED:

1. Laadimissillad
2. Laadimistihendid
3. Käärtõstukid
4. Laadimiskeeled
5. Laadimismajad

TÖÖSTUS- JA ENERGEETIKAETTEVÕTTED

koht	Ettevõte *konsolideeritud	Müügitulu		Müügitulu muutus		Puhaskasum		Puhaskasumi muutus		Omakapitali tootlikkus		Tööjõukulud ühe töötaja kohta		Tootlikkus ühe töötaja kohta		Investeeringud		% esimesest (0...100)
		tuh kr	koht	%	koht	tuh kr	koht	%	koht	%	koht	kr/kuus	koht	tuh kr	koht	tuh kr	koht	
61	HEVEA AS	32 986	87	146,7	31	5 040	55	388,7	22	17,8	74	14 637	89	825	100	1 000	88	33,0%
62	NUJA PMT AS	52 308	73	137,4	46	3 288	68	368,6	24	8,7	104	17 759	59	769	103	2 517	63	32,6%
63	ESTKO AS*	69 043	65	106,2	108	5 569	51	91,5	112	12,5	96	25 032	18	1 684	38	1 412	75	32,1%
64	JELD-WEN EESTI AS	641 424	12	112,4	92	75 470	12	101,6	75	21,5	63	16 894	65	991	88	7 458	31	32,1%
65	LABELPRINT OÜ	61 058	69	109,8	100	3 352	67	134,9	64	20,6	66	21 693	32	1 454	53	23 699	11	32,1%
66	KOPAR BALTİK AS	20 373	108	182,3	12	316	120	100,0	104	22,2	59	21 009	36	1 019	85	254	110	32,1%
67	INTERCONNECT PRODUCT ASSEMBLY AS	156 650	39	141,5	38	17 674	28	206,2	39	39,2	25	14 307	95	1 073	83	886	93	32,1%
68	METOS AS	105 229	47	84,4	133	11 145	36	109,1	71	26,4	47	24 263	21	1 571	45	309	109	31,9%
69	MOLYCORP SILMET AS*	488 387	17	127,9	63	80 873	10	100,0	78	44,0	20	12 643	112	989	91	1 072	85	31,9%
70	MS BALTI TRAFU OÜ	68 057	67	165,7	20	8 041	43	383,0	23	19,6	68	12 082	119	425	129	3 477	53	31,5%
71	NORDIC HOUSES OÜ*	84 586	55	146,0	33	1 689	88	100,0	94	8,1	105	17 737	60	1 762	33	1 142	84	31,1%
72	STANDOOR EESTI OÜ	26 729	99	127,3	64	2 697	74	114,1	68	7,5	106	20 406	38	1 671	39	24	133	30,9%
73	EESTI TURBATOOTED AS	44 004	83	112,7	91	4 294	58	76,1	116	19,3	69	20 015	40	1 833	29	1 151	82	30,8%
74	PAAR OÜ	20 745	107	115,1	89	555	110	287,2	31	26,2	48	18 124	57	768	104	30	130	30,7%
75	MISTRA-AUTEX AS	174 478	36	138,3	43	3 130	69	100,0	90	6,8	109	21 933	31	1 212	72	3 300	57	30,7%
76	TALENT PLASTICS TALLINN AS	106 964	46	149,6	29	7 581	45	100,0	83	47,2	18	16 154	74	990	90	3 324	56	30,7%
77	NURME TURVAS AS*	19 658	109	144,0	35	7 669	44	154,2	54	40,5	23	15 763	77	983	92	5 968	41	30,6%
78	PEETRI PUIT OÜ	50 842	77	122,5	70	7 307	47	192,6	42	24,4	56	12 346	118	1 640	40	8 445	27	30,5%
79	TARKON AS*	686 100	11	134,9	48	29	130	100,0	108	0,0	128	14 896	85	1 463	51	10 600	22	30,5%
80	TIMBECO WOODHOUSE OÜ (ENDINE PALKTARE OÜ)	48 740	79	109,3	102	3 500	64	49,9	122	18,4	72	25 046	17	1 393	58	311	108	30,4%
81	TALENT PLASTICS TARTU AS	43 765	84	152,7	28	6 036	50	100,0	85	56,3	11	14 048	100	1 018	86	976	90	30,3%
82	KRAVER AS	12 699	123	120,9	72	2 866	72	176,2	45	59,9	9	15 075	82	847	98	3 146	58	30,1%
83	SANDLA PUIT OÜ	52 048	74	138,3	44	2 380	78	151,9	55	31,7	36	13 991	102	1 335	60	2 818	60	30,1%
84	EQUA OÜ	16 091	118	121,9	71	476	112	431,3	21	9,0	103	12 475	114	644	117	1 022	87	30,0%
85	VÖRU VESI AS	14 896	121	105,6	110	1 943	86	257,2	36	12,6	95	19 144	47	532	123	54 829	5	29,8%
86	TK-TEAM AS	41 827	85	108,6	103	4 187	62	120,1	66	35,7	30	13 128	109	1 819	30	24	131	29,6%
87	VÄNDRA SAETERITUS AS	19 417	111	141,3	39	3 436	66	163,3	51	21,9	61	19 059	49	747	106		136	29,4%
88	EESTI ENERGIA TEHNOLOOGIATÖÖSTUS AS*	457 119	18	119,3	77	29 722	25	200,1	41	29,5	43	13 202	107	502	124	10 542	23	29,3%
89	NANSO GROUP EESTI AS	59 354	70	102,0	116	1 972	84	318,1	30	32,5	34	14 932	84	540	122	6 386	39	29,2%
90	FEIN-ELAST ESTONIA OÜ	62 747	68	138,0	45	3 465	65	100,0	89	6,5	111	18 726	52	1 281	64	7 133	35	29,1%
91	STRUCTO INDUSTRY OÜ	27 794	97	109,4	101	1 545	89	83,1	113	21,7	62	22 754	27	1 112	79	176	116	29,0%
92	TIPTIPTAP OÜ	23 667	106	139,4	41	2 307	80	79,0	115	35,2	31	16 257	72	1 127	77	1 695	70	28,7%
93	LADE OÜ	55 623	71	146,4	32	4 866	56	100,0	86	82,6	4	9 097	131	773	102	2 000	112	28,6%
94	ESTANC AS*	68 397	66	91,9	129	2 566	77	36,6	125	11,1	100	25 925	14	1 267	66	2 348	65	28,6%
95	MULTIPAKEND AS	51 638	75	129,2	58	2 667	76	82,0	114	31,1	40	17 443	61	1 099	82	1 410	76	28,5%
96	PALOMA PAPP AS	15 202	120	111,7	94	1 254	97	100,0	98	31,5	38	14 820	86	1 520	47	23	135	28,3%
97	TERASMAN OÜ	95 877	52	124,9	67	-802	132			-4,5	132	26 445	12	1 141	76	535	100	28,1%
98	PALMATIN OÜ	25 865	101	144,3	34	2 338	79	100,0	92	16,5	81	15 942	76	1 125	78	500	102	27,9%
99	HERMSEAL AS	26 402	100	131,0	55	3 105	70	100,0	91	31,6	37	11 700	121	1 467	50	950	92	27,8%
100	VIKING WINDOW AS	145 701	41	163,2	21	2 204	82	100,0	93	5,3	114	14 712	87	1 041	84	1 992	67	27,7%
101	ARRAS CONSTRUCTION FURNITURE OÜ	17 464	114	125,5	66	1 474	92	117,3	67	10,0	102	17 200	63	1 164	74	6 747	36	27,6%
102	COSUMELT OÜ	48 739	80	166,1	19	1 254	96	38,2	124	15,0	88	16 752	67	975	93	37	128	27,3%
103	ERMATIKO OÜ	49 909	78	113,7	90	3 084	71	100,3	76	13,9	91	19 089	48	998	87	3 547	52	27,2%
104	T-TAMMER OÜ	73 980	63	87,0	132	-1 752	134			-10,5	134	24 910	19	1 574	44	3 372	55	26,7%
105	SILLAMÄE SEI AS	202 797	33	118,1	82	12 265	32	106,0	74	13,4	94	11 548	122	1 166	73	15 903	16	26,2%
106	RAPALA EESTI AS	132 714	43	111,1	97	47 547	16	149,1	58	17,3	76	12 655	111	651	116	9 982	25	26,1%
107	NAUTA MV OÜ	3 458	135	120,7	74	353	116	100,3	77	59,0	10	13 345	105	494	125		138	25,8%
108	INOX BALTIC OÜ	18 794	112	107,9	104	683	107	35,9	126	12,0	98	19 692	44	1 106	81	371	107	25,6%
109	GALLAPLAST OÜ	19 444	110	117,2	85	48	128	4,9	130	0,6	126	9 609	129	2 430	19	249	111	25,5%
110	UNIPLAST OÜ	47 935	81	139,2	42	105	127	6,4	129	0,9	125	16 708	68	1 261	68	1 144	83	25,2%
111	SÜWEM AS	30 472	93	117,5	84	1 028	101	202,2	40	6,2	112	13 674	103	662	115	1 323	78	25,0%
112	LIIMPUIT AS	30 398	94	130,1	56	139	125	100,0	106	1,7	122	12 754	110	1 216	71	179	115	24,8%
113	TERG OÜ	16 071	119	70,7	137	432	114	100,0	101	4,7	115	16 927	64	1 461	52	1 200	79	24,8%
114	VELMARD AS	9 246	128	137,0	47	1 537	91	100,0	95	67,6	6	9 280	130	257	135	72	122	24,6%
115	BALTI SPOON OÜ	288 303	26	119,3	78	5 080	54	63,5	120	1,1	124	16 058	75	682	114	10 679	21	24,4%
116	TARTU MAJA BETOONTOOTED AS*	242 835	30	128,7	61	-17 075	139			-11,4	135	18 581	53	1 109	80	2 443	64	24,3%
117	REESTER AS	34 615	86	104,2	114	1 855	87	149,5	56	15,9	82	16 416	71	455	126	749	96	24,2%
118	NELICO OÜ	28 595	95	143,3	36	173	122	100,0	105	1,7	123	14 287	97	733	107	867	95	24,2%
119	WELCOMEST OÜ	3 306	136	99,9	118	658	108	131,5	65	36,8	29	14 289	96	331	133		139	23,5%
120	K.MET AS*	28 514	96	123,8	68	324	118	106,7	73	2,5	120	15 370	78	548	121	5 836	42	23,3%

TÖÖSTUS- JA ENERGEETIKAETTEVÕTTED

Koht	Ettevõte *konsolideeritud	Müügitulu		Müügitulu muutus		Puhaskasum		Puhaskasumi muutus		Omakapitali tootlikkus		Tööjõukulud ühe töötaja kohta		Tootlikkus ühe töötaja kohta		Investeeringud		% esimesest (0...100)
		tuh kr	koht	%	koht	tuh kr	koht	%	koht	%	koht	kr/kuus	koht	tuh kr	koht	tuh kr	koht	
121	ASTERA AS	14 518	122	126,7	65	1 131	99	113,6	69	6,7	110	10 432	127	907	95	189	113	23,0%
122	QP TRÜKIKODA OÜ	5 753	131	107,1	107	360	115	100,0	102	10,3	101	14 020	101	719	111	38	127	22,6%
123	EVO DESIGN OÜ	23 727	105	90,9	131	886	102	74,0	117	29,5	44	12 440	115	847	99	32	129	22,6%
124	IKODOR AS	24 906	102	111,2	96	-1 187	133			-2,8	129	14 204	98	1 245	69	558	99	22,0%
125	PRIMUS EESTI OÜ	32 728	88	110,7	98	-123	131			-3,0	130	12 387	117	1 423	55	373	106	22,0%
126	SAMESTI METALL OÜ	1 735	139	98,6	122	135	126	100,0	107	41,6	22	10 990	124	434	128	132	120	22,0%
127	KITMAN AS	96 478	51	96,4	126	-1 796	135			-3,0	131	18 302	54	861	97	3 974	49	21,9%
128	HORIZON TISSUE OÜ	80 450	59	96,3	127	-7 525	137			-26,3	137	14 704	88	1 609	41	381	105	21,3%
129	MIVAR AS*	160 317	38	103,9	115	2 739	73	60,6	121	3,7	118	10 899	125	559	119	4 123	47	19,9%
130	AUDES LLC OÜ	24 543	103	98,4	123	1 960	85	112,9	70	6,9	108	11 382	123	390	131	1 935	68	19,8%
131	Q-HAUS BALTIC OÜ	17 878	113	99,5	119	266	121	15,4	128	3,7	119	13 296	106	777	101	875	94	19,8%
132	MULTI MARGER AS	11 944	126	120,5	75	687	106	100,0	99	13,8	93	8 723	132	217	139	613	97	19,2%
133	PAEKIVITODETE TEHASE OÜ	72 503	64	78,8	135	-4 709	136			-4,8	133	16 459	69	684	113	6 003	40	19,1%
134	ALLESTPAC OÜ	23 727	104	119,2	79	1 356	93	100,0	96			19 336	46	1 318	61	961	91	18,9%
135	DARINGOLA OÜ	2 795	138	80,9	134	321	119	181,1	44	26,5	46	6 262	138	186	140		140	18,6%
136	SKAMET OÜ	5 388	132	107,7	105	40	129	17,7	127	2,4	121	12 538	113	385	132	137	119	18,1%
137	RONI REM AS*	12 067	125	132,0	53	696	105	66,4	119	11,6	99	6 940	136	232	136	180	114	18,1%
138	DECONORD OÜ	1 177	140	61,8	138	341	117	100,0	103	17,7	75	6 552	137	392	130	446	103	16,0%
139	PROTEX BALTI AS	31 184	91	172,4	16	1 302	95	100,0	97			10 825	126	229	137	1 349	77	13,3%
140	TALOT AS	84 064	56	132,3	51	-19 454	140			-114,3	138	14 611	90	549	120		137	11,6%

www.konkurents.ee

TOIDUAINETÖÖSTUSETTEVÕTTED

Koht	Ettevõte *konsolideeritud	Müügitulu		Müügitulu muutus		Puhaskasum		Puhaskasumi muutus		Omakapitali tootlikkus		Tööjõukulud ühe töötaja kohta		Tootlikkus ühe töötaja kohta		Investeeringud		% esimesest (0...100)
		tuh kr	koht	%	koht	tuh kr	koht	%	koht	%	koht	kr/kuus	koht	tuh kr	koht	tuh kr	koht	
1	A. LE COQ AS	1 086 828	1	106,5	6	189 756	1	120,2	4	20,4	7	24 950	4	3 472	3	34 845	2	100,0%
2	TARTU MILL AS	513 875	4	117,2	4	19 115	3	99,1	9	9,0	10	29 537	1	8 288	1	23 797	5	74,8%
3	LUNDEN FOOD OÜ	70 309	7	177,0	2	10 205	4	167,0	1	88,8	1	16 224	7	1 099	9	9 053	7	68,5%
4	TARPLANI KAUBANDUSE OÜ	51 474	9	104,2	8	8 440	5	107,3	5	80,6	2	26 622	3	2 574	5	342	11	61,3%
5	TALLEGG AS	690 142	2	100,3	10	34 339	2	57,1	11	9,5	9	16 592	6	1 432	6	92 002	1	57,4%
6	SPRATFIL AS	179 170	5	278,4	1	7 056	6	100,0	6	22,0	6	14 158	8	1 262	8	28 033	4	57,4%
7	VÕRU JUUST AS	545 978	3	105,6	7	554	11	100,0	7	1,6	12	18 129	5	4 748	2	30 400	3	57,3%
8	BALTI VESKI AS	43 989	10	96,9	11	2 679	9	126,4	2	13,4	8	27 097	2	2 749	4	4 912	9	48,6%
9	POLVEN FOODS OÜ	53 236	8	130,0	3	4 903	8	121,2	3	58,0	3	11 753	10	1 298	7	10 631	6	43,6%
10	SALVEST AS	147 523	6	94,7	12	6 396	7	85,3	10	5,3	11	13 770	9	1 085	10	5 006	8	22,2%
11	RAPLA MARTSIIPAN OÜ	2 689	12	114,5	5	621	10	99,5	8	24,9	5	9 160	11	336	12	334	12	19,6%
12	KALEVESI OÜ*	4 618	11	103,2	9	426	12	41,5	12	25,2	4	7 422	12	513	11	4 068	10	8,4%

www.konkurents.ee

KONKURENTSIVÕIME EDETABEL 2011

A. LE COQ



TARMO NOOP:

kui oled enamikus segmentidest saanud 40-50% turuosa, siis on ainus võimalus eksport

Tarmo Noop on A. Le Coqi juhatuse esimees

LÜHITUTVUSTUS

A. Le Coq on Eesti vanim õlle- ja ühtlasi suurim joogitootja, kelle tootesortimendis on kümme tootekategooriat alates veest, siirupist, mahlast, mahla-, karastus-, energia- ja spordijookidest ning lõpetades lahjade alkoholsete jookide - õlle, siidri ning gin long-drinkidega. A. Le Coqi otsesteks eelkäijateks on 1800. aastal asutatud Hesse ja 1826. aastal loodud Schrammi õllefabriik, millest kujunes aja jooksul suurettevõtte AS Tivoli, millele uus omanik andis 1913. aastal nime AS A. Le Coq. Täna on A. Le Coqi olulisemateks brändideks A. Le Coq, Fizz, Aura ja Limonaad. Ettevõtte ekspordib tooteid peamiselt Soome, Rootsi, Taani, Inglismaale, Läti ja Leetu. Põhilised ekspordiallikad on õlu, siider, long-drink ning mahl. A. Le Coq kuulub 100% Soome õlletootjale Olvi OYJ-le, mis on Soome suuruselt kolmas õlletootja. WWW.ALECOQ.EE

Mõnes mõttes on meie valdkond - õlle, karastusjookide ja lahjade alkoholsete jookide tootmine ning müük - raskesti prognoositav, sest me sõltume suuresti poliitilistest otsustest. Praegu kirjutatakse palju piirangutest alkoholile, sealhulgas lahjade alkoholile, mida meie toodame, ja see kõik võib me tegevust kõvasti mõjutada. Seal, kus on tegemist poliitikaga, on raske midagi ette ennustada - poliitika lähtub kohati populismist ja emotsioonidest. Näiteks põhjustab otsuste vastuvõtmine teinekord see, kui toimub mõni suurem õnnetus ja keegi sõidab kellegi purjus peaga surnuks. Nii et me oleme ohtlikul alal. Seda ohtu oleme aga maandanud sellega, et alkoholi toodang moodustab meie kogutoodangust 50%, teise 50% annavad karastus-, energia-, spordi- ja muud joogid.

Kui aga poliitika kõrvale jätta, siis arvan, et viie aasta pärast on A. Le Coq kindlasti jätkuvalt juhtiv joogitööstus. Üldiselt on meie valdkonnas selline suundumus, et suuremad ettevõtted kasvavad pigem veel suuremaks - neil on

lihtsalt rohkem raha ja võimalusi arenemiseks. Teisalt loodan, et lähitulevikus moodustab eksport meie tooteportfellist praeguse kümne protsendi asemel vähemalt veerandi ja et me oleme muutunud palju kõvemaks eksportööriks. Praegugi on A. Le Coqi ekspordimaht suur, aga Eesti on kahjuks liiga väike riik - kui oled enamikus segmentides saanud 40-50% turuosa, siis on su ainus võimalus eksport.

Mul on tegelikult juba häbi end korrata, aga viimase kümne aasta jooksul oleme me lähtunud täpselt samadest eduteguritest, mida on umbes kümme. Need on endiselt tootearendus, kvaliteet, kliendisuhed, meeskonnatöö, töötajate motiveerimine, efektiivsus ja nii edasi.

Lähtume neist, sõltuvalt igal aastal seatud eesmärkidest. Kuni veel kasvada ja areneda suudame, seni me neid põhimõtteid ei muuda - me ei teinud seda ka masu ajal. Ainus muutus võrreldes varasemaga on suurem rõhuasetus ekspordile. •



A. Le Coq AS tulemused 2010

(tuh kr/eur)

Müügitulu	1 086 828 / 69 461
Müügitulu muutus	+106,5%
Puhaskasum	189 756 / 12 128
Puhaskasumi muutus	+120,2%
Omakapitali tootlikkus	20,4%
Tootlikkus 1 töötaja kohta	3472 / 222
Koht üldtabelis	56



KONKURENTSIVÕIME EDETABEL 2011

RIIGI KINNISVARA



JAAK SAARNIIT:

lähiaastatel kasvab meie kinnisvaraportfell kolm-neli korda

Jaak Saarniit on Riigi Kinnisvara juhatuse esimees

LÜHITUTVUSTUS

Riigi Kinnisvara AS (RKAS) loodi 2001. aastal, et riigi kinnisvara senisest tõhusamalt hallata. Sajaprotsendiliselt riigile kuuluva ning 105 miljoni euro suuruse aktsiakapitaliga kinnisvaraarenduse ja -haldusega tegeleva ettevõtte aktsiaid valitseb rahandusministeerium. RKASi nõukogu on kuueliikmeline ning sinna kuuluvad Taavi Rõivas, Arto Aas, Tarmo Porgand, Jüri Eerik, Meelis Niinepuu ja Kalev Kukk.

RKASis on tööil 95 põhikohaga töötajat ja sellele kuuluv kinnisvara paikneb kõikjal üle Eesti, 2011. aasta juuli seisuga oli ettevõtte kinnisvaraportfellis 518 hoonet ja 367 kinnistut.

Jaanuaris 2008 alustas tööd ka RKASile kuuluv hooldusteenust pakkuv tütarfirma OÜ Hooldus Pluss, mis jätkab ja arendab edasi kinnisvara korrashoiu tagamise teenust tehnohoolduse, heakorra ja väikesemahuliste ehitusremonttööde vallas.

Kui ma viis aastat tagasi Riigi Kinnisvara ASi juhatuse esimehena alustasin, võtsime kursi kliendisõbralikkuse suurendamiseks - püüame pidevalt lähtuda põhimõttest, et klient on kuningas.

2005. aastal hakkasime läbi viima põhjalikke uuringuid, et välja selgitada klientide rahulolu haldusteenuse ja kliendisuhtlusega. Samuti uurime lepinguliste suhete täpsust ja kliendi lojaalsust. Lojaalsusnäitajat loeme me kõige tähtsamaks - kas klient soovitaks meid või mitte.

Oleme aastatega palju õppinud ja kaadrit kasvatanud, nii et kui esimesel aastal oli kliendi rahulolu üldindeks 49,2 palli, siis viis aastat hiljem juba 83,1 palli. Me peame 73-83 pallise taseme saavutamist väga heaks tulemuseks. Eks meilgi juhtub aeg-ajalt äpardusi ja ei saa öelda, et kõik on ideaalne - ikka tuleb ette, et koristaja jääb haigeks ja mõni paberikorv on tühjendamata jäänud. Kuid me peame meeles, et meie ülesanne on pakkuda klientidele head töökeskkonda, samuti tahame ajaga kaasas käia ja paindlikud olla. Näiteks tulime kriisi ajal paljudele klientidele vastu ja vähendasime üüritasu, samuti kahanesid meie endi palgad kümnekond protsenti.

RKASi põhitegevusest, kinnisvara haldamisest ja hooldamisest rääkides on oluline, et riik käivitas 2007. aastal vastu võetud riigi kinnisvara strateegia alusel kinnisvara-reformid. Alustasime kinnisvara inventuurist, et hinnata riigi kinnisvara kasutamise efektiivsust ning vara üle vaadata - millist vara

oleks vaja korrastada, mida oleks vaja müüa, mida võiks vääristada ehk arendada ja seejärel müüa. Teine siht on kogu hoonestatud kinnisvara, eelkõige büroohoonete üleandmine RKASile. Tänapäevaks on kõik need protsessid hoo sisse saanud ning pannud aluse meie kiirele kasvule. Haldus- ja hooldustegevuses on meil hästi läinud, väiksemaid negatiivseid üllatusi on küll esinenud keerulisemate objektide, näiteks vanglate haldamisel, kuid tänapäevaks oleme oma kooliraha maksnud ja riskid maandanud.

RKASi hallata on enam kui 500 hoonet ja üle 6 miljoni ruutmeetri kinnistuid. Neid numbreid vaadates võib meid pidada Eesti suurimaks haldusteenuse pakkujaks, kuid samal ajal oleme olnud ka üks suuremaid tellijaid ehitusturul. Tippsaavutus on näiteks selle sajandi üks suurimaid ehitisi, mis valmis täna suvel ja on meie viie aasta töö - Põlvamaal Värska ja Orava vallas asuv kümne rööpapaariga Koidula raudteepiirijaama kompleks, mille arendusala laiub kokku ligi 100 hektaril. Mainimata ei saa jätta ka hoonete energiatõhususe tõstmise projekti ehk nn CO₂ projekti. Riik investeerib sellesse kokku ligi 150 miljonit eurot ning praegu on meil käsil üle saja väiksema ja suurema objekti. Näiteks võin tuua Vanemuise väikese maja Tartus ja Vene Draamateatri maja Tallinnas, ehitushankeid on välja kuulutatud veel mitmekümne objekti peale ning järgmisel aastal tuleb neid tublisti juurde.

Tulevikuplaanides näemegi oma kinnisvaraportfelli kolme-neljakordset kasvu lähiaas-

Riigi Kinnisvara AS tulemused 2010

(tuh kr/eur)

Müügitulu	511 519 / 32 692
Müügitulu muutus	+91,7%
Puhaskasum	175 597 / 11 223
Puhaskasumi muutus	+788,0%
Omakapitali tootlikkus	9,5%
Tootlikkus 1 töötaja kohta	6315 / 404
Koht üldtabelis	3

tatel. Üks suuremaid töid on kindlasti kolmanda kaasaegse suure vangla ehk Tallinna vangla ehitus Rae valda.

Nii et tuleviku märksõnaks on kasv, kuid siin tekib küsimus, kuidas me selle kasvuga hakkama saame - kas meile teenust osutavatel ettevõtetel jagub tööjõudu ning kas hinnad peavad vastu. Praegused hanked näitavad juba ehitushindade tõusu ning tunda on ka üsna olulist tööjõupuudust. •



ÄRITEENINDUS- JA KINNISVARAETTEVÕTTED

koht	Ettevõte *konsolideeritud	Müügitulu		Müügitulu muutus		Puhaskasum		Puhaskasumi muutus		Omakapitali tootlikkus		Tööjõukulud ühe töötaja kohta		Tootlikkus ühe töötaja kohta		Investeeringud		% esimesest (0...100)
		tuh kr	koht	%	koht	tuh kr	koht	%	koht	%	koht	kr/kuus	koht	tuh kr	koht	tuh kr	koht	
1	RIIGI KINNISVARA AS*	511 519	1	91,7	25	175 597	1	788,0	2	9,5	24	31 900	4	6 315	3	207 800	1	100,0%
2	TOMBERG MANAGEMENT & CONSULTING GROUP OÜ	2 509	29	1 386,7	1	1 302	15	100,0	17	186,8	1	42 446	2	2 509	8	63	21	58,4%
3	RONDAM GRUPP AS*	397 633	2	113,6	10	18 052	2	144,5	8	10,1	23	20 821	16	2 339	9	13 834	2	38,4%
4	ADVOKAADIBÜROO SORAINEN AS	81 226	4	102,9	16	15 423	3	61,2	25	49,0	9	49 630	1	1 562	10	1 076	10	36,9%
5	RENTES OÜ*	69 070	5	50,2	34	1 749	13	83,3	23	41,7	12	16 521	21	13 814	1	10 067	3	33,9%
6	IMG ÄRITEENUSED OÜ*	14 744	17	90,1	26	964	17	1 656,7	1	60,4	6	20 784	17	421	29	75	18	33,9%
7	ESTIKO AS*	112 427	3	101,1	18	2 186	9	89,6	22	2,6	31	20 229	19	4 684	4	9 294	4	32,6%
8	TASKU KESKUS AS	49 098	7	102,2	17	-3 014	34			-5,0	33	20 655	18	7 014	2	8 005	5	31,1%
9	BDA CONSULTING OÜ	15 260	16	87,1	28	1 829	12	225,6	5	109,0	2	28 980	7	1 272	12	48	24	29,8%
10	TRENDMARK OÜ	51 164	6	98,9	20	37	30	2,7	32	1,8	32	29 571	6	3 655	5	43	25	28,6%
11	AAA PATENDIBÜROO OÜ	10 341	20	123,4	7	2 079	10	293,6	4	29,9	15	33 939	3	940	16	3 576	6	27,9%
12	MAQS LAW FIRM ADVOKAADIBÜROO OÜ	17 961	11	109,7	12	2 850	8	139,3	9	55,4	7	28 926	8	945	15	72	20	24,5%
13	INNOPOLIS KONSULTATSIOONID AS*	29 177	9	144,5	6	5 375	5	146,6	7	47,6	10	24 881	13	973	13	550	11	23,8%
14	LUIISA TÖLKEBÜROO OÜ	27 903	10	122,2	8	1 906	11	318,2	3	11,8	22	27 816	10	594	22	410	13	23,8%
15	3KGT RAAMATUPIDAMINE OÜ	2 218	30	116,6	9	382	23	151,4	6	73,3	5	27 918	9	554	24		30	23,4%
16	KAARDIEKSPERT OÜ	5 550	24	103,8	15	1 471	14	130,5	11	40,9	13	14 833	24	2 775	6	202	16	22,7%
17	RELDOR AS	16 468	12	97,0	23	2 958	7	127,9	13	6,7	26	25 927	12	969	14	227	15	19,8%
18	SUNNY TEAM OÜ*	16 060	13	70,0	31	701	19	90,7	21	53,0	8	23 929	14	730	19	75	19	19,6%
19	SUPERSERVICE OÜ	5 841	23	171,1	3	315	25	128,0	12	74,7	4	9 824	31	1 460	11		27	19,4%
20	BDO EESTI	15 826	14	97,6	22	462	22	25,6	30	16,5	20	30 049	5	633	21	176	17	19,0%
21	RIIGIRESSURSSIDE KESKUS OÜ*	42 091	8	63,0	32	15 344	4	100,0	15	2,6	30	9 177	33	2 631	7	3 507	7	19,0%
22	ADVISIO OÜ*	9 652	21	85,0	29	948	18	45,2	27	38,1	14	26 543	11	568	23	10	29	18,6%
23	MEGARAM OÜ	2 837	28	98,9	21	238	26	131,9	10	92,3	3	15 353	22	355	32		33	17,9%
24	GEO S.T. OÜ	11 659	19	109,2	13	473	21	95,0	19	20,0	19	21 901	15	507	26	488	12	16,6%
25	KINKSTON KINGIAGENTUUR OÜ	12 170	18	161,1	4	515	20	100,0	18	28,1	17	12 675	28	936	17	51	23	15,6%
26	WIEDEMANNI TÖLKEBÜROO OÜ	7 751	22	106,2	14	382	24	105,2	14	41,8	11	13 415	25	517	25		31	14,3%
27	L.L. CORRECTOR OÜ	946	33	176,1	2	58	29	34,9	29	21,6	18	15 255	23	473	28	52	22	13,5%
28	BLOOM OÜ	4 090	26	146,2	5	2	32	47,5	26	4,6	28	13 258	27	818	18	21	26	12,5%
29	KREEDIX OÜ	4 198	25	109,8	11	1 205	16	94,7	20	28,9	16	9 791	32	700	20		28	12,4%
30	GVANDRON OÜ	1 599	32	95,6	24	154	28	70,2	24	16,1	21	10 800	30	400	30	1 323	9	10,3%
31	EMAJÕE ÄRIKESKUS AS	15 684	15	101,1	19	5 030	6	100,0	16	3,1	29					355	14	10,0%
32	AUDITORBÜROO ÖHNE KURVET OÜ	890	34	88,6	27	20	31	36,9	28	6,3	27	13 344	26	297	33		34	9,6%
33	REITING PR OÜ	3 446	27	52,0	33	234	27	12,3	31	6,8	25	11 046	29	383	31	1 683	8	8,1%
34	IN NOMINE OÜ	2 005	31	71,7	30	-232	33			-94,6	34	19 229	20	501	27		32	5,7%

www.konkurents.ee

go *Reisikorraldaja*
adventure
... are you ready to go?

Korraldame reise:

TÜRGI * EGIPTUS * AÜE * SRI LANKA
TAI * ITAALIA * DOMINIKAANI VABARIIK
BULGAARIA * AUSTRIA * HIIINA * MALTA
HISPAANIA * HORVAATIA * IISRAEL
INDIA * INDONEESIA * KEENIA * LÄTI
KREEKA * KUUBA * KÜPROS * LEEDU
MALDIIVID * MALAISIA * MALTA jne.



LENNUPILETID

KEELTELAAGRID ja KURSUSED / VIISAD /
REISIKINDLUSTUSED / EESTI SPA paketid

Narva mnt. 7, Tallinn; Büroo avatud: E-R 09.00 - 20.00; L 10.00 - 18.00; P 11.00 - 17.00. Tasuta infotelefon 8002222 (24h) www.goadventure.ee

Lainepapist pakendid



- stansikarbid
- mööblipakendid
- transpordipakendid
- pealetrükkimise võimalus
- flekso- ja offsettrükk

LISAKS:

- Lainepapist lehed
- rull-lainepapp
- kiletatud lainepapp



Multipakend AS

Tuuliku tee 4 C, 10621 Tallinn

E-mail: multipak@anet.ee

Faks : +3726 562 666

Tel: +3726 562 677

Tel: +3726 562 954

www.multipakend.ee

KONKURENTSIVÕIME EDETABEL 2011

GOADVENTURE



OKSANA GOLOVINA:

iga inimene on mõnusat puhkust väärt

Oksana Golovina on reisikorraldaja GoAdventure direktor ja juhatuse liige

LÜHITUTVUSTUS

2006. aastal reisibüroona asutatud ja alates 2010. aastast ka reisikorraldajana tegutsev GoAdventure OÜ on üks suuremaid reisikorraldajaid Eestis, pakkudes kõikvõimalikke turismiteenuseid. Alates novembrist 2009 kuulub GoAdventure Vene-Türgi kapitalil põhinevasse rahvusvahelisse kontserni Tourism Holding & Consulting, mille üldkäive on üle 290 miljoni dollari aastas, ka on ettevõttel esindus Lätis.

Reisikorraldaja GoAdventure lennud väljuvad Tallinnast, Riist, Vilniusest, Moskvast ja Peterburist. Firma korraldab reise Türgi, tšarterlendusid Egiptusesse ja Arabia Ühendemiraatidesse ning pakub turismiteenuseid kõigis kolmes Balti riigis.

GoAdventure pakub oma klientidele kvaliteetset ja kompleksset turismiteenust, säästes sealjuures võimalikult palju nende aega ja raha.

www.goadventure.ee

GoAdventure OÜ tulemused 2010

	(tuh kr/eur)
Müügitulu	60 619 / 3 874
Müügitulu muutus	+314,7%
Puhaskasum	951 / 61
Puhaskasumi muutus	+108,0%
Omakapitali tootlikkus	29,2%
Tootlikkus 1 töötaja kohta	1554 / 99
Koht üldtabelis	166

Turismivaldkond on hästi kiirelt muutuv, sõltudes suuresti maailma üldisest olukorrast – ühelt poolt tekivad juurde aina uued lennufirmad, teisalt langevad mõned konkurentsist välja. Aga on üks trend, mis turismis alati püsib – see on taskukohane ning kvaliteetne võimalus veeta puhkus perega kuuma päikese all ja puhta mere ääres! Selle järele on alati nõudlus, eriti meie ilmastikutingimusi arvestades. Inimene peab saama päikest, puhkust, häid üllatusi ja võimalust vähemalt kord aastas käia seal, kus ei saja ja kus on hea olla. Jah, sihtkohtade ja vormi osas trendid küll muutuvad, aga see põhimõte jääb samaks – inimesed tahavad nädal või rohkemgi koos perega lihtsalt olla ja rahulikult hingata. GoAdventure töötab põhiliselt just selles suunas. Meil on küll ka kaugemad ja luksuslikumad sihtkohad, nt Aasia, aga see on juba seikluse otsijatele, mitte enam perepuhkus, mis toimib hästi just teatud riikides, kus on olemas hea infrastruktuur ja korralik teenindus, mis peredele oluline. Muidugi jälgime ka teisi trende, näiteks ei reisita praegu Eestist perega väga palju USAsse. Aga mul on alust arvata ja loota, et see aegamööda muutub – USA pakub ka ju head peremeelalahutust.

Meie plaan GoAdventure'is on selge. Oleme avanud Läti kontori, mis tegutseb praegu esimest aastat ja edukalt. Järgmisena suuname pilgu Leedule ning Skandinaavia-

maadele, eelkõige Soomele. Seejärel vaatame, mis edasi saab. See on praegu meie heakskiidetud perspektiiv, mille nimel töö juba käib.

Lisaks näen, et tulevikus pakume kvaliteetset turismitoodet ka neile, kes eelistavad midagi luksuslikumat. Püüame pakkuda parima hinna ja kvaliteediga teenust, pöörõhu suunamine klienditeenindusele ja arvestame inimeste soove. Ning kui kõik plaani-päraselt läheb, siis oleme viie aasta pärast esindatud kõigis kolmes Balti riigis, Skandinaavias ja kaugemalgi. Meil on ka paar IT-lahenduste ja veebipõhiste teenuste osutamise projekti ootel, aga sellest on veel vara rääkida.

Oma tegutsemispõhimõtteid me lähima viie aasta jooksul oluliselt muuta ei plaani. Kasutame endiselt võimalikult kvaliteetseid lennufirmasid ja uusi lennukaid, pakume palju teenuseid, et inimene saaks mugavalt puhkama lennata. Teiseks loome muidugi jätkuvalt kvaliteetseid tooteid ja pakume hotellipuhkust. Meil on praegu kaks oma hotelli Türgis, peagi lisanduvad oma hotellid Egiptuses. Need hotellid ei pruugi olla kallid, aga me püüame korraldada nii, et inimesed saaksid võimalikult väikese raha eest hea puhkuseelamuse, olgu selleks kas toiduvalik või muud pisidetallid. Meie prioriteet praegu ja tulevikus on just inimeste mugavus, nende

vajaduste rahuldamine ja kvaliteet. Tahame näidata, et klientidel ei tasu muretseda – ka tšarterreisidel saab igaüks nautida vägagi kvaliteetset teenindust taskukohase raha eest. •



Et võrk ei saaks takistuseks

vorguvara
ULMEST SAAB REAALSUS

Tänapäeval ei ole tähtis, kus sa viibid. Oluline on, et vajalikele ressurssidele võimalikult kiiresti ligi pääseksid ning et see juurdepääs oleks maksimaalselt turvaline ja töökindel. Selle tagab ettenägelikult projekteeritud, töökindlatest osadest kvaliteetselt ehitatud ja hästi hooldatud infovõrk.

Türi 9, 11314, Tallinn 671 0292 info@vorguvara.ee www.vorguvara.ee



TURISMIETTEVÖTTED

koht	Ettevõte *konsolideeritud	Müügitulu		Müügitulu muutus		Puhaskasum		Puhaskasumi muutus		Omakapitali tootlikkus		Tööjõukulud ühe töötaja kohta		Tootlikkus ühe töötaja kohta		Investeeringud		% esimesest (0...100)
		tuh kr	koht	%	koht	tuh kr	koht	%	koht	%	koht	kr/kuus	koht	tuh kr	koht	tuh kr	koht	
1	GOADVENTURE OÜ	60 619	1	314,7	2	951	4	108,0	1	29,2	5	12 600	1	1 554	2	523	8	100,0%
2	DENEESTI OÜ	57 942	2	114,1	9	1 586	3	79,7	5	29,7	4	10 020	6	4 457	1	222	11	88,0%
3	PKJ HALDUS OÜ*	11 694	5	151,5	3	686	6	74,8	6	49,9	2	11 748	3	433	8	6 657	1	78,1%
4	AMER INVEST OÜ / ORU HOTELL	9 687	6	107,6	10	4 010	1	100,0	2	59,4	1	11 275	4	359	10	941	4	78,0%
5	TAASTUSRAVIKESKUS SÕPRUS AS	14 539	4	142,2	4	1 951	2	100,0	3	12,2	8	10 290	5	303	12	94	12	62,0%
6	VUDIILA OÜ*	3 045	9	321,2	1	250	7	46,2	8	22,4	7	5 128	12	507	6	1 065	3	49,4%
7	VIKING FORELL OÜ	5 340	8	135,6	5	704	5	56,9	7	26,9	6	8 649	8	667	4	680	5	46,7%
8	MÄNNIKU METSATALU OÜ	994	12	120,0	7	6	10	100,0	4	0,1	10	6 750	9	497	7	572	7	41,9%
9	PROFOOD INVEST OÜ	9 546	7	119,8	8	220	8	30,2	9	35,6	3	6 611	10	955	3	315	10	36,9%
10	DEMJEANOV AS	15 051	3	97,9	12	-228	12			-5,1	12	12 254	2	407	9	611	6	35,4%
11	LUHTRE TURISMITALU OÜ	1 053	11	130,6	6	-134	11			-3,8	11	6 437	11	351	11	326	9	22,9%
12	KILPLANE OÜ*	247	13	98,4	11	38	9	21,0	10	6,3	9	2 133	13	247	13	2 483	2	20,4%
13	ESTONIAN NATURE TOURS (KUMARI REISID OÜ)	1 734	10	79,4	13	-307	13			-65,8	13	9 340	7	578	5	48	13	14,6%

HULGIKAUBANDUSETTEVÖTTED

koht	Ettevõte *konsolideeritud	Müügitulu		Müügitulu muutus		Puhaskasum		Puhaskasumi muutus		Omakapitali tootlikkus		Tööjõukulud ühe töötaja kohta		Tootlikkus ühe töötaja kohta		Investeeringud		% esimesest (0...100)
		tuh kr	koht	%	koht	tuh kr	koht	%	koht	%	koht	kr/kuus	koht	tuh kr	koht	tuh kr	koht	
1	OILSEEDS TRADE AS*	332 520	5	135,0	11	13 891	6	1 865,0	1	36,2	8	24 675	19	10 391	10	64 907	1	100,0%
2	MAZEIKU NAFTA TRADING HOUSE OÜ	3 624 011	1	83,0	39	12 482	7	84,0	30	39,0	6	87 714	1	517 716	1	47	29	90,3%
3	MAGNUM AS*	3 460 285	2	102,7	30	150 801	1	134,8	15	27,5	11	17 448	30	3 440	22	11 350	3	85,7%
4	PROREXOIL OÜ	22 920	27	281,1	2	1 843	18	1 452,6	2	36,5	7	15 777	35	5 730	12	1 943	10	70,0%
5	BALTIC AGRO AS	1 275 452	4	144,4	8	32 123	3	177,1	9	13,7	21	43 213	3	33 565	5	9 424	4	69,2%
6	TRIGENDI OÜ*	149 216	13	31 236,6	1	1 041	25	100,0	21	186,2	2	2 494	41	74 608	3		37	65,1%
7	BALTEM AS*	220 605	8	148,2	7	-898	39			-0,8	38	34 332	5	4 694	16	40 207	2	55,8%
8	TELKO ESTONIA OÜ	182 088	11	136,6	10	6 695	10	169,4	10	22,2	13	44 500	2	30 348	6	870	15	52,8%
9	ANTOMIN TRADING OÜ	265 500	7	103,8	28	13 967	5	180,3	8	104,7	3	30 229	8	88 500	2		35	51,3%
10	SILBERAUTO AS*	1 681 002	3	150,7	6	23 934	4	100,0	20	3,5	32	22 403	20	3 670	19	5 787	5	49,5%
11	KAVIAL OÜ	37 595	22	139,2	9	6 196	11	167,3	11	1222,1	1	21 412	24	1 709	33	1 018	14	48,6%
12	BALTIC PULP AND PAPER OÜ	289 587	6	125,3	12	40 892	2	96,7	29	22,3	12	14 030	36	36 198	4	2 998	8	48,5%
13	METAL EXPRESS OÜ	53 059	20	175,4	5	1 719	19	189,6	6	34,8	9	28 134	13	17 686	7	56	27	47,3%
14	NORES PLASTIC OÜ	94 077	15	102,7	31	4 176	12	128,5	16	49,6	4	35 476	4	13 440	8	244	24	47,1%
15	ADDINOL MINERALÖL MARKETING OÜ	158 347	12	101,6	32	8 826	8	151,2	13	14,0	20	33 566	6	4 657	17	3 845	6	43,7%
16	TATOLI AS	214 517	9	92,5	34	7 668	9	102,5	19	8,6	26	25 069	17	5 472	14	3 287	7	43,7%
17	KENTEK EESTI OÜ*	21 998	29	118,8	16	1 993	15	742,8	3	31,1	10	29 161	9	2 200	31	273	23	42,7%
18	NOVATERRA TRADE AS	102 084	14	121,4	14	1 233	23	72,1	31	14,8	18	19 610	25	6 806	11	194	25	39,5%
19	ADVANCED SYSTEMS BALTIC*	35 378	24	106,5	26	902	27	43,9	35	12,0	22	24 819	18	11 793	9		36	39,2%
20	EXCELLENT GRUPP AS	16 560	34	52,6	41	1 508	20	25,5	36	3,8	31	28 139	12	5 520	13		38	37,5%
21	KULBERT AS	72 108	18	107,2	25	2 856	14	122,5	18	14,6	19	22 198	21	4 807	15	1 032	13	37,3%
22	REPAL-E OÜ	33 329	25	111,0	23	1 297	22	346,1	4	15,0	17	22 117	22	3 703	18	33	33	36,6%
23	ISIS MEDICAL OÜ*	39 334	21	107,7	24	1 152	24	277,2	5	21,8	14	26 269	15	3 278	23	12	39	33,8%
24	INTRAC EESTI AS	204 598	10	103,5	29	1 000	26	100,0	22	1,6	35	26 180	16	3 468	21	1 692	12	31,1%
25	PINTAVÄRI EESTI OÜ	16 045	35	114,6	20	1 888	17	123,6	17	21,0	15	26 449	14	2 674	29	154	26	26,3%
26	KLIKO OÜ*	11 335	37	120,2	15	314	34	100,0	25	10,7	24	21 810	23	2 834	26	2 460	9	25,6%
27	MASS AS*	25 154	26	117,6	17	1 959	16	142,7	14	5,7	28	12 952	38	3 144	24	793	16	25,1%
28	SEMETRON AS*	89 794	16	124,6	13	351	33	64,0	33	0,9	36	28 810	11	2 427	30	1 921	11	24,9%
29	SCHETELIG EV AS	82 017	17	85,8	38	1 418	21	25,3	37	2,4	33	28 831	10	2 734	28	52	28	23,7%
30	SKS VÕRU OÜ	36 002	23	104,9	27	-2 336	42			-41,5	42	18 625	26	3 600	20	44	31	23,5%
31	VIPEX AS	68 135	19	92,1	35	2 959	13	71,7	32	4,5	29	16 796	33	2 962	25	485	18	23,0%
32	FORANKRA BALTIC OÜ	18 875	32	117,1	18	456	31	100,0	24	3,9	30	33 162	7	1 716	32		41	21,9%
33	ARHDISAIN OÜ	22 527	28	90,9	36	128	35	46,1	34	2,2	34	12 729	39	2 816	27		40	19,0%
34	LUKU SERVICE OÜ	8 358	39	52,2	42	380	32	163,3	12	41,7	5	17 943	28	1 672	34	36	32	17,5%
35	VEPAMON OÜ	8 506	38	176,7	4	91	36	100,0	26	7,3	27	17 411	31	1 418	36	45	30	16,8%
36	AURE OÜ	7 883	40	113,9	21	775	29	98,1	28	11,0	23	17 475	29	1 577	35		42	16,0%
37	ARTIUM ITC OÜ*	16 890	33	116,8	19	788	28	183,2	7	9,1	25	13 725	37	1 056	38	302	22	14,6%
38	ROVICO BÜROO OÜ	4 862	42	71,3	40	512	30	100,0	23	19,3	16	18 227	27	1 215	37	482	19	13,4%
39	AVAKS OÜ	7 224	41	111,7	22	60	37	100,0	27	0,7	37	15 952	34	903	40	355	20	11,5%
40	AGROVARU AS	20 170	30	96,5	33	-956	40			-10,1	41	16 902	32	960	39	616	17	9,3%
41	NORDIUM OÜ	15 867	36	204,1	3	-41	38			-3,0	39					13	34	5,9%
42	AGROTARVE AS	20 151	31	87,5	37	-1 224	41			-4,0	40	9 763	40	611	41	326	21	4,8%

KONKURENTSIVÕIME EDETABEL 2011

OILSEEDS TRADE



VEIKKO VAHAR:

äriskontroll on tähtis tugev kontroll

Veikko Vahar on Oilseeds Trade'i tegevjuht

LÜHITUTVUSTUS

AS Oilseeds Trade asutati 2005. aastal, põhitegevuseks on teravilja ja rapsiseemnete, väetiste ning taimekaitsevahendite vahendamine, klientideks suuremad Balti regiooni sööda- ja õlikultuuride ümbertöötlemisega tegelevad tehased. Lisaks kaupleb rapsikoogi ja -toorõliga ning müüb külviseemet ja põlluharimistarvikuid. Alates 2006. aastast krediteerib Oilseeds Trade vilja ja rapsi kasvatustegevust Eestis, pakkudes põllumeestele võimalust osta külviseemneid, väetist ja tarvikuid saagi müügikohustuse tagatisel. Praeguseks on Oilseeds Trade haaranud juba ligi 15% Eesti põllumajandusturust. Lisaks jätkuvale tegevusraadiuse laiendamisele Eestis avas ettevõtte 2010. aasta sügisel filiaali ka Lätis ja Leedus. 2008. kuulutati Oilseeds Trade konkurentsivõimelisimaks ettevõtteks põllumajanduse ja metsanduse sektoris, 2010. aastal saavutati kolmas koht.

WWW.OILSEEDS.EE

Kui lähitulevikku vaadata, näen ma Oilseeds Trade'i viie aasta pärast Baltikumi põllumajanduskontsernina. Arvan, et selleks hetkeks on meil olemas ka mingi turuosa Baltikumis, mida võiksime nimetada märkimisväärseks. See tähendab seda, et loodame viie aasta pärast turul ikkagi tegijad olla, panustades ettevõtte kasvule. Töökeskkonnast rääkides oleme selle aja jooksul kindlasti oma arengusse hulga investeeeringuid teinud, ka tahaksin ma loota, et meie ettevõtte töötajad on uhked, et töötavad Oilseeds grupis.

Eesti turg jaguneb minu vaimusilmas viie aasta perspektiivis ühtlasemalt kui praegu. Praegu on turul üks suur ja mõned väiksemad tegijad, siis aga on turg jaotunud võrdsemalt kahe-kolme valdkonna tegija vahel, kelle hulgas Oilseeds Trade loomulikult olla tahab.

Kindlasti tahame järgnevail aastail jätkata ka oma tegevuse sotsiaalse poolega - selle tööga, mida praegu põllumeestega

teeme. Nimelt korraldame me igal aastal põllumeestele mitmes Eesti regioonis tasuta seminare, õpetame neid ja viime neid uuendustega kurssi. Tahaksime näha, et põllumees muutub tugevamaks ja iseseisvamaks. Aitame kindlasti ka edaspidi põllumeest krediitide saamisel külvide finantseerimisel, kuigi ta võiks iseseisvamaks muutuda ja finantssuhted pankadega ise korda ajada. Praegu toimib turg nii, et põllumees, kes ostab tarvikuid, müüb oma saagi hiljem samale tarvikumüüjale tagasi. See muudab aga meie äri raskemaks, sest me saame oma raha alles sügisel pärast saagikoristust tagasi. Teisalt on loomulikult ka põllumehel raske, sest ta on ühe vahendajaga liiga seotud ja ei ole vaba oma saagi müügil. Selline situatsioon, ma arvan, muutub, kui põllumees saab iseseisvamaks ja tugevamaks.

Äris lähtun ma isiklikult tugevast kontrolliprintsiibist, kuna olen suhteliselt bürookraatliku taustaga. Meie äris on summad suured ja siin ei saa järeleandmisi teha. •

Oilseeds Trade AS tulemused 2010

(tuh kr/eur)

Müügitulu	332 520 / 21 252
Müügitulu muutus	+135,0%
Puhaskasum	13 891 / 888
Puhaskasumi muutus	+1 865,0%
Omakapitali tootlikkus	36,2%
Tootlikkus 1 töötaja kohta	15 431 / 664
Koht üldtabelis	4



KONKURENTSIVÕIME EDETABEL 2011

EESTI STATOIL



HELLE KIRS-TOIGER:

selleks et viis aastat edasi liikuda, vaata kümme tagasi

Helle Kirs-Toiger on Eesti Statoili peadirektor

LÜHITUTVUSTUS

1991. aastal asutatud AS Eesti Statoil on rahvusvahelise kontserni Statoil Fuel & Retail ASA tütarettevõtte, mille põhitegevuseks on mootorikütuste, toidu- ja esmatarbekaupade ning teenuste jaemüük Eestis. Hetkel teenindab Statoili kaubamärgi all kliente 46 teenindusjaama ja 1-2-3 kaubamärgi all 5 automaatjaama; 24 autopesulaga on ettevõtte suurim automaatpesulade kett Eestis. Ettevõtte pakub tööd ja eneseteostust rohkem kui 500 inimesele Eestis. Statoil Fuel & Retail ASA on juhtiv mootorikütuste jaemüüja, kes on tegutsenud rohkem kui 100 aastat, omades Skandinaavias, Poolas, Baltikumis ja Venemaal ulatuslikku müügivõrgustikku, kuhu kuulub ligikaudu 2300 teenindusjaama. Lisaks mootorikütustele kuuluvad Statoil Fuel & Retail toodete hulka kütteõlid, laevakütus, lennukikütus, määrdeained ja kemiaaalid. Kontsernil on kaheksas Euroopa riigis 16 kütuseterminali, ligikaudu 400 paakautot ning 50 depood. www.statoil.ee

Mootorikütuste-, toidu-, esmatarbekaupade ja teenuste jaekaubandusel on minu hinnangul Eestis tugev kasvupotentsiaal, kui eeldame, et siinse tarbija sissetulek liigub Euroopa Liidu keskmise tarbija sissetulekule lähemale. Seega usun, et viie aasta pärast on Eesti jaekaubanduse valdkond märgatavalt kasvanud. Mootorikütuse valdkonnas hakkab biokütuse osakaal Euroopa Liidu survele ja toetusel lähiajal kasvama. Eesti riigi taastuvenergia tegevuskavast lähtuvalt on plaanis 2020. aastaks suurendada biokütuste osakaalu transpordis 10%ni, kuid praegu seda praktiliselt veel ei kasutata. Millised on täpsed sammud selle eesmärgi poole liikumisel, näeme lähimate aastate jooksul.

Üks asi, mis Statoilis kindlasti ei muutu, on see, et jaekaubandusettevõttena töötame klientide heaks ja eksisteerime vaid tänu neile. Nii praegu kui tulevikus on Statoil paljudele klientidele justkui elu tuiksooneks - kes alustab päeva Statoili kohviga, kes ammutab siit enne teekonna algust endale ja autole energiat, kes vajab öötundidel miskit häda- vajalikku...

Teiseks trendiks mootorikütuste valdkonnas on muutumas nn diseliseerumine ehk üha enam on neid tarbijaid, kes otsustavad diiselmootoriga auto kasuks. Tänapäeval on ka väikeautod diiselmootoriga ning nende müratase on täiesti võrreldav bensiinimootoriga. Kui kümme aastat tagasi võis diiselmootor olla natuke aeglasem ja lärmakam, siis nüüdseks ei ole suurt erinevust ning diiselmootor on kütusesäästlikum. Samas on olulise tähtsusega mootorikütuse aktsiis. Kui Eestis on mootoribensiini ja diislikütuse aktsiis enam-vähem sama, siis Skandinaavias

maksustatakse mootoribensiini kui eratarbija toodet rohkem. Transpordisektorit, mis kasutab peamiselt diislikütust ja mõjutab sisendina paljusid teisi majandusharusid, püütakse maksustada vähem.

Kui veel tulevikust rääkida, siis toome viie aasta jooksul turule uusi tooteid ja teenuseid, mida kliendid vajavad, aga tahame ka nende ootusi ületada, neid millegagi üllatada. Kindel on see, et ka viie aasta pärast on Statoil ikka alati avatud. Ärilisest aspektist jätkab Statoil Eestis ka edaspidi nii täis-teenindus- kui automaatjaamadega. Kindlasti on tulekul uusi jaamu uutest asukohtadest. Poekaupade ja teenuste sortiment muutub kiiresti, sest kliendid väärtustavad üha enam aega, mugavust ja parimat kvaliteeti. Statoili pood on mugav ja kvaliteetne ostukoht.

Meie väärtused ei muutu - Statoil on julge, avatud, kirglik ja hooliv ettevõtte ning meie väärtushinnangud moodustavad ühe olulise konkurentsieelise. Oleme tuntud kõrgete eetikastandardite poolest ja usume, et see on pikaajalise ja jätkusuutliku äri alus. Ka soovime pakkuda parimat klienditeenindust - pingutame selle nimel ja tahaks väga loota, et viie aasta pärast on klientide hinnangul parimad töötajad ja teenindajad just Statoilis.

Rahvusvahelise Statoil Fuel & Retail ASA kontserni finantskeskus asutati 2010. aastal Eestisse pärast tihedat konkureerimist teiste asukohtadega. Tahaks loota, et viie aasta pärast oleme suutnud veel uusi kontserni töölõike Eestisse tuua ning seeläbi suurendada investeeeringuid Eestisse ja luua kõrge lisandväärtusega töökohti.

Eesti Statoil AS tulemused 2010

(tuh kr/eur)

Müügitulu	3 074 156 / 196 474
Müügitulu muutus	+115,5%
Puhaskasum	137 893 / 8 813
Puhaskasumi muutus	+267,8%
Omakapitali tootlikkus	5,2%
Tootlikkus 1 töötaja kohta	6391 / 408
Koht üldtabelis	18

Tulevikku on keeruline ette näha, kuid vahel on mõistlik viis või kümme aastat ajas tagasi vaadata, et saaks viis aastat edasi liikuda. Näiteks 2000. aastatel oli tarbija jaoks bensiinijaamast värske toidu ja värskest jahvatatud ubadest kohvi ostmine harjumatu, praegu on aga kuumad joogid ja kohapeal valmistatud värske toit ülipopulaarsed. Olime selles teerajajad ja näeme, kuidas nüüd teised meid kopeerivad. Muudatused toimuvad iga päev, aga me ei märka seda kohe - ajas tagasi vaadates on suured muudatused paremini näha. Ja mittemuutumine oleks tagasimineki. •



95 Ultima

Cleaner engine,
lower costs



For the road ahead



STATOIL

Eurost Auto

TEEB SINU SÕIDU MUGAVAKS

MÜÜK
HOOLDUS
VARUOSAD
KASUTATUD AUTOD

Eurost Auto

TALLINN Kadaka tee 72a Tel. 6710900

TARTU Aardla 25a Tel. 7366388

PÄRNU Roheline 72 Tel. 4476111

www.eurostauto.ee



JAEKAUBANDUSETTEVÖTTED

koht	Ettevõte *konsolideeritud	Müügitulu		Müügitulu muutus		Puhaskasum		Puhaskasumi muutus		Omakapitali tootlikkus		Tööjõukulud ühe töötaja kohta		Tootlikkus ühe töötaja kohta		Investeeringud		% esimesest (0...100)
		tuh kr	koht	%	koht	tuh kr	koht	%	koht	%	koht	kr/kuus	koht	tuh kr	koht	tuh kr	koht	
1	EESTI STATOIL AS	3 074 156	2	115,5	5	137 893	2	267,8	2	5,2	11	18 370	4	6 391	1	18 277	4	100,0%
2	EUROSTAUTO OÜ	181 708	9	230,4	1	2 553	10	100,0	10	69,0	1	26 069	1	4 432	3	385	14	96,1%
3	TALLINNA KAUBAMAJA AS*	6 302 023	1	98,7	16	260 455	1	100,0	8	14,4	7	14 236	13	1 979	8	58 898	2	87,0%
4	OLEREX AS	1 583 000	4	128,4	3	26 300	3	139,2	5	48,9	4	14 394	12	6 257	2	8 000	6	77,1%
5	FINEST METALLID OÜ	25 780	17	194,7	2	1 737	12	96,9	14	63,2	2	10 844	18	3 683	5	1 065	10	63,4%
6	PRISMA PEREMARKET AS	1 853 700	3	102,5	12	-5 298	17			-1,8	16	13 798	15	2 560	7	138 445	1	62,5%
7	ESPAK AS	698 253	6	108,1	8	18 492	4	55,7	15	4,5	12	18 250	5	3 694	4	38 148	3	56,9%
8	TAMREX OHUTUSE OÜ*	75 985	13	99,7	15	4 526	7	175,5	4	23,0	5	21 262	2	1 266	15	433	13	54,0%
9	SIGARI MAJA OÜ	36 109	15	108,2	7	3 205	9	180,1	3	18,2	6	18 548	3	1 900	9	180	15	53,6%
10	SAAREMAA TARBIJATE ÜHISTU TUÜ	488 235	7	100,5	14	7 914	5	297,4	1	10,1	9	11 360	16	1 285	14	3 680	8	51,3%
11	HUMANA SORTTEERIMISKESKUS OÜ	103 277	11	115,8	4	6 663	6	131,8	6	52,5	3	14 027	14	654	18	1 240	9	44,3%
12	VARMAPARTNER OÜ	8 486	19	84,9	18	70	14	100,0	11	3,7	13	16 894	8	2 829	6	42	18	41,5%
13	HAT-AUTO AS	43 114	14	107,7	9	1 326	13	98,2	13	6,6	10	17 569	6	1 540	11	147	16	40,7%
14	INFOTARK AS*	258 700	8	103,5	11	3 915	8	100,0	9	3,3	14	16 802	9	1 406	12	6 069	7	39,9%
15	TOPAUTO RAKVERE OÜ	9 645	18	110,2	6	47	15	100,0	12	3,2	15	16 609	11	1 206	16	92	17	37,6%
16	LIHULA TARBIJATE ÜHISTU*	98 625	12	96,6	17	2 551	11	103,0	7	14,0	8	10 448	19	1 333	13	1 057	11	29,9%
17	ESPAK PÄRNU AS	30 299	16	104,3	10	-594	16			-2,1	17	10 971	17	1 165	17	35	19	23,3%
18	SUNOREK AS*	140 700	10	100,6	13	-9 959	18			-54,9	18	17 474	7	599	19	1 005	12	20,8%
19	RAUTAKESKO AS*	817 952	5	82,4	19	-87 659	19			-67,5	19	16 773	10	1 872	10	17 777	5	20,8%

www.konkurents.ee

Tartu Mill AS
Väike-Kaar 33, 50406 Tartu
Tel: +372 742 8807
Faks: +372 742 5695

info@tartumill.ee
www.tartumill.ee



Tartu Mill



**Pingutame iga päev,
et saada parimaks!**

24h 6 100 100
www.olerex.ee



OLEREX
EESTI KÜTUSEFIRMA

KONKURENTSIVÕIME EDETABEL 2011

NAPAL



TOOMAS LAANPERE:

partnerite mure on meie mure

Toomas Laanpere on Napali juhatuse esimees

LÜHITUTVUSTUS

AS Napal on 1993. aastal asutatud Eesti kapitalil põhinev ettevõte, mis tegeleb katlamajade ja koostootmisjaamade rajamisega, soojusseadmete maaletoomise, paigaldamise ja hooldamisega. Hooldusteenuse pakku- miseks on loodud Napal Service OÜ (18 töötajat). AS Napal on rajanud kaasaegseid katlamaju kõigile Eesti suurematele soojatootjatele: Fortum Termestile, Dalkiale, Eesti Energiale. Samuti sellistele suurtele ettevõtetele nagu Vopak E.O.S. AS, Alexela Sillamäe, Alexela Paldiski, UPM Kymmene Otepää, Tere AS, Põlva Piim AS jne. 31. detsembril 2010 alustas sooja- tootmist üks suuremaid keskküttekatlamaju, mis Eestis on viimase 20 aasta jooksul ehitatud – Ahtme 100megavattise võimsusega tipu- ja reservkatla- maja, mis rajati koostöös Nordecon ASiga. Objekti lepingujärgne maksumus oli 8,6 miljonit eurot ning see varustab kaugküttega ligi 1300 objekti.

Me ei nimeta klientideks, vaid partneriteks. Sõbralik partner on meie jaoks kõige olulisem, mingeid nippe ega survet kasutades pole lõpptulemus kunagi hea.

Kui suudame kliendiga sõbraliku partner- lussuhte saavutada, on see meie jaoks parim tulemus. Ma usun, et partnerite jaoks ka, sest Napalil ei ole siiani küll keegi viimase 10 aasta jooksul loobunud. Kes meilt on korra tellinud, on jäänud meie klientideks, lisaks on ka konkurentide juu- rest üle tulnud. Küllap on põhjuseks meie suhtumine: me pakume n-ö võtmed kätte teenust, katlamajade ja soojussüsteemide rajamist projekteerimisest kuni käivitamiseni ning hilisemat hooldust ja me pole partnereid kunagi nende muredega üksinda jätanud. Oleme nende käsutuses 24 tundi ööpäevas ja 365 päeva aastas. Selle eest oleme ka kiita saanud, mis teeb enesetunde ikka väga heaks.

Pea tähtsaks heade tingimuste loomist ka oma meeskonnale, et nad ei peaks näiteks tee ääres autot remontima, vaid saaksid ikka katlamajadega tegeleda. Eelmisel aastal võtsime paar uut töötajat juurde, samuti sel aastal, kuid tohutut laienemist plaanis pole. Seega ei saa ma kurta, et sobivaid inimesi ei leiduks. Eks sobivus sõltub rohkem inimesest kui haridusest: kui tal on olemas huvi ja

võimed, siis õpetame ta kahe aasta jook- sul välja ning diplom polegi väga oluline. Tulevikust rääkides võib öelda, et Eestis ei ole ette näha märgatavat soojatootmise kasvu. Esiteks seetõttu, et me oleme koos heade kolleegidega väga suurele osale Eesti territooriumist rajanud uusi ja kaasaegseid katlamaju ning kaasaegsus tähendab ökonoomsust ja väga väikesed eksploatatsioonikulud. Teiseks vaheta- vad kõik, kes vähegi jaksavad, usinasti ak- naid ja uksi, pööninguid tehakse korda – ikka selleks, et küttekulud oleksid madala- mad. Ka meie partnerid soojatootjad in- vesteerivad väga suuri summasid tootmis- kadude vähendamiseks.

Pragu käib aktiivne koostootmisjaamade rajamine. Samuti vajavad meie õnneks Paldiski, Muuga ja Sillamäe terminalid uusi katlamaju, kuna idast tulevate nafta- toodete vahelaadimisel tuleb naftasaa- dusi soojendada. Kusjuures terminalid ei kasuta oma katlamajades enam auru, vaid termaalõli, mis on ökonoomsem. Meil on hea meel, et me oleme sellist spetsiifilist poolt juba tükk aega arendanud.

Milline on Napal viie aasta pärast? See on raske küsimus. Hakkame rohkem vaatama Eestist välja. Veidi oleme juba tegutsenud Lätis ja Leedus, aktiivsed läbirääkimised käivad ka kaugemate siht- kohtadega. Erilist huvi tuntakse just meie termaalõli ja aurukatlamajade vastu. •

Napal AS tulemused 2010

(tuh kr/eur)

Müügitulu	93 799 / 5 995
Müügitulu muutus	+143,9%
Puhaskasum	6317 / 404
Puhaskasumi muutus	+631,7%
Omakapitali tootlikkus	49,6%
Tootlikkus 1 töötaja kohta	5518 / 353
Koht üldtabelis	15



EHITUSETTEVÖTTED

koht	Ettevõte *konsolideeritud	Müügitulu		Müügitulu muutus		Puhaskasum		Puhaskasumi muutus		Omakapitali tootlikkus		Tööjõukulud ühe töötaja kohta		Tootlikkus ühe töötaja kohta		Investeeringud		% esimesest (0...100)
		tuh kr	koht	%	koht	tuh kr	koht	%	koht	%	koht	kr/kuus	koht	tuh kr	koht	tuh kr	koht	
1	NAPAL AS	93 799	8	143,9	4	6 317	4	631,7	1	49,6	5	29 250	2	5 518	3	470	11	100,0%
2	EHITUSFIRMA RAND & TUULBERG AS*	772 815	2	94,9	12	41 228	1	35,4	12	15,3	6	20 200	9	4 573	4	4 398	3	76,3%
3	KAAMOS EHITUS OÜ	52 739	11	47,9	21	6 710	3	28,7	14	13,0	8	41 205	1	6 592	2		19	72,1%
4	MERKO TARTU AS*	128 149	5	122,9	7	549	9	70,3	7	1,1	16	18 437	12	10 679	1	1 243	9	70,1%
5	NORDIC CONTRACTORS AS*	1 676 320	1	70,5	19	-275 976	22			-35,8	21	24 827	6	2 072	7	30 032	1	69,9%
6	ESMAR EHITUS AS	95 421	7	93,4	13	2 093	7	22,4	16	4,2	13	25 915	5	2 169	6	20 042	2	67,9%
7	VIIMSI KEEVITUS AS	157 598	4	98,7	11	-11 345	21			-11,5	18	26 774	4	4 378	5	2 890	5	65,0%
8	TVS PARTNERID AS	10 929	15	217,0	2	816	8	100,0	4	83,8	4	18 717	10	683	19	13	17	64,9%
9	MELPOL OÜ	3 696	20	121,5	8	489	11	169,2	3	102,2	2	27 777	3	616	21	228	13	62,5%
10	SEVE EHITUSE AS	71 704	10	224,5	1	2 764	5	93,2	6	14,4	7	14 920	16	788	16	1 265	8	60,8%
11	SINEAR OÜ	10 609	16	140,5	5	418	12	215,0	2	88,4	3	10 912	18	1 061	13	304	12	58,1%
12	FINNLAMELLI EESTI OÜ	41 019	13	130,1	6	237	14	51,9	11	3,0	15	22 716	7	1 367	10	2 731	6	55,1%
13	VILJANDI METALL AS*	260 496	3	93,3	14	16 497	2	98,5	5	8,0	11	18 529	11	1 081	12	3 133	4	53,5%
14	VILLAARE OÜ	4 036	19	80,2	17	512	10	63,6	8	169,0	1	8 227	21	577	22	51	14	48,0%
15	ÕSEL CONSULTING OÜ	3 178	21	109,5	10	206	15	53,4	10	12,9	9	22 009	8	623	20	18	16	47,7%
16	JÄRVA TEED AS	104 883	6	113,1	9	-2 894	19			-12,3	19	16 273	14	1 498	8		20	46,8%
17	P.P.EHITUS OÜ	4 414	18	83,8	16	390	13	28,9	13	3,9	14	17 277	13	1 471	9		21	44,3%
18	TÕRVA ELEKTER AS	14 889	14	150,8	3	-736	18			-4,7	17	8 538	20	886	15	13	22	43,9%
19	VALMAP GRUPP AS	45 614	12	92,5	15	2 494	6	56,7	9	5,8	12	13 510	17	736	17	1 891	7	43,2%
20	PAIDE MEK AS	83 366	9	79,7	18	-9 768	20			-18,5	20	14 990	15	916	14	554	10	39,2%
21	VITRECON OÜ	5 069	17	61,7	20	77	16	25,5	15	8,2	10	10 502	19	1 267	11	24	15	37,4%
22	LETARON INVEST OÜ*	1 385	22	39,6	22	-431	17			-129,2	22	2 923	22	693	18	13	18	18,6%

www.konkurents.ee



- Katlamajad ja soojussüsteemid projekteerimisest käivitamiseni
- Tööstusautomaatika terviklahendused
- Katlamajade ja soojusseadmete remont ning hooldus
- Vacon sagedusmuundurite müük, hooldus ja remont

Nõmme tee 95 / Tüve 22A
11317 Tallinn

Faks: +372 627 4710
Tel: +372 627 4700
www.napal.ee





- Kuni 8värvilised kleebisetiketid
 - Kleebised kõikidele tööstustele
 - Kuum fooliumtrükk - Hotfoil
 - Külma fooliumtrükk - Coldfoil
 - Siiditrükk
 - Kleebised lehtedena laser- ja tindiprinteritele (A4, A5 + erimõõdud)
 - Duolabels - kahekihilised kleebised
 - Löötskleebised - booklet labels
 - Kartongetiketid
 - Piletid
 - Eri lahendused
- Up to 8 colours
 - Labels for all type of industries
 - Hotfoil
 - Coldfoil
 - Silkscreen
 - Self-adhesive labels for inkjet printers, laser printers and copiers
 - Duolabels (multilayer labels)
 - Booklet labels
 - Carton labels
 - Tickets
 - Special solutions

KONKURENTSIVÕIME EDETABEL 2011

E.R.S.



SERGEI BALÖBIN:

hea tulemuse saab ainult tublide töötajatega

Sergei Balöbin on E.R.S.-i juhatuse esimees

LÜHITUTVUSTUS

AS E.R.S. tegeleb naftatoodete raudteetranspordiga Eesti territooriumil ning raudteemanöövrteenustega terminalide sees ja ümbruses. AS E.R.S. asutati 2003. aastal ASi Vopak E.O.S. tütarettevõtteks. Raudteetranspordi ja terminaliteenuste kombineerimine üheks integreeritud logistikateenuseks võimaldab viia terminalides lossitavate raudteetsisternvagunite lossimisaja klientide jaoks minimaalseks.

ASis E.R.S. töötab 2011. aastal 245 inimest.

Meile on nii tänavune kui ka möödunud aasta edukad olnud. Piltlikult öeldes: kui reastada tsisternvagunid, mis me aasta jooksul oleme vedanud, siis see rida ulatuks Tallinnast Barcelonani.

Kui see fakt numbrite keelde panna, siis suurenes meie 2010. ja 2011. aasta ekspordikäive 1,9 korda ja kasumi kasv oli samuti rõõmustav - 130%. Selle põhjuseks oli asjaolu, et saime naftasaaduste transiitvedudesse kaasata uusi koostööpartnereid.

Isegi möödunud paari talve väga rasked lumeolud, mis transpordiettevõtteid kahtlemata ei rõõmustanud, ei andnud meie tegevusele erilisi tagasilööke, kuna meil on ametis suure töökogemusega ja kvalifitseeritud oma ala spetsialistid. Rasketes olukordades kaasasime kõikide teenistuste töötajad, seda nii lumekoristusel kui ka teistel töödel.

Meie töötajate arv on paaril viimasel aastal kasvanud, näiteks möödunud aastal võtsime juurde 22 vedurijuhti. See oli tingitud asjaolust, et 2009. aasta juunist teenindame me Narva-Maardu rongiliini,

kus varem opereeris teine raudteetransporditeenus pakkuv ettevõte. Võin öelda, et praegu on meil töötajate koosseis komplekteeritud ning tööjõupuudust ei ole.

2010. aastast on E.R.S. ka Eesti Logistikaklastri liige. Logistikaklastri kaudu oleme osalenud õppereisidel ja konverentsidel ning see omakorda on toonud meile õpetlikke ja huvitavaid kohtumisi.

Tulevikusuundadest rääkides on meil kindlasti plaanis kaubaveomahtu suurendada. Samuti tahame uuendada veduriparki, oma jõududega remontida raudteeveeremit ning renoveerida oma raudteeinfrastruktuuril teid. Siiani oleme raudtee korrashoiu ja veeremi remondi teenust sisse ostnud.

Nii et loodetavasti võin viie aasta pärast öelda, et meil on töös kaasaegsed vedurid, uuenenud on ka muu tehnika ning samuti on lõpetatud tootmis- ja olmeruumide renoveerimine. Meie jaoks on oluline ohutu rongiliikluse tagamine ja töötajate heaolu - see on tähtis nii praegu kui ka tulevikus. •

E.R.S. AS tulemused 2010

(tuh kr/eur)

Müügitulu	1 050 809 / 67 159
Müügitulu muutus	+126,5%
Puhaskasum	142 334 / 9 097
Puhaskasumi muutus	+134,4%
Omakapitali tootlikkus	3175,4%
Tootlikkus 1 töötaja kohta	4378 / 280
Koht üldtabelis	5



TRANSPORDI- JA LOGISTIKAETTEVÖTTED

koht	Ettevõte *konsolideeritud	Müügitulu		Müügitulu muutus		Puhaskasum		Puhaskasumi muutus		Omakapitali tootlikkus		Tööjõukulud ühe töötaja kohta		Tootlikkus ühe töötaja kohta		Investeeringud		% esimesest (0...100)
		tuh kr	koht	%	koht	tuh kr	koht	%	koht	%	koht	kr/kuus	koht	tuh kr	koht	tuh kr	koht	
1	E.R.S. AS	1 050 809	1	126,5	10	142 334	1	134,4	9	3175,4	1	31 514	3	4 378	4	48 200	2	100,0%
2	KPR SPEDITION OÜ	27 413	12	176,6	3	656	14	703,2	1	101,9	4	8 025	15	9 138	3		13	53,6%
3	PANAVIATIC AS	113 516	7	235,5	1	-1 773	15					47 402	1	3 243	6	1 041	7	53,4%
4	PÄRNU SADAM AS	127 390	5	149,3	6	49 496	4	227,3	6	18,9	12	30 104	4	3 443	5	35 959	3	49,4%
5	C.STEINWEG TALLINN AS	43 176	9	183,6	2	1 427	11	417,9	2	16,3	14	17 699	9	14 392	2		12	48,8%
6	ALMARO TRANS OÜ	42 149	10	145,2	7	907	13	336,6	3	46,3	8	24 310	6	21 075	1	118	11	43,9%
7	WETT EESTI OÜ	144 392	3	139,8	8	92 539	2	116,3	10	52,8	7	14 267	12	3 072	7	17 002	5	38,3%
8	DPD EESTI AS	115 601	6	120,9	11	10 408	6	321,7	4	45,0	9	32 047	2	2 064	8	845	9	32,3%
9	LUX EXPRESS ESTONIA AS*	134 218	4	111,2	14	5 512	7	148,3	8	18,2	13	15 339	11	671	12	116 259	1	30,0%
10	SEATRADER AGENCY OÜ	5 232	14	158,9	5	2 375	9	233,5	5	108,3	3	28 793	5	1 046	11		14	27,6%
11	MUUGA CT AS	189 514	2	109,2	15	57 368	3	177,3	7	19,5	11	18 090	8	1 231	9	9 565	6	24,1%
12	ASSISTOR AS	59 257	8	136,7	9	11 100	5	100,0	12	67,4	5	17 311	10	1 140	10	22 000	4	19,4%
13	NTN EST AS	6 295	13	164,9	4	1 893	10	100,0	14	63,5	6	21 936	7	629	14	423	10	18,1%
14	CARGOBUS OÜ	32 016	11	112,7	13	3 233	8	100,0	13	646,7	2	12 496	14	516	15		15	17,0%
15	ALDENA SHIPPING OÜ	1 923	15	115,7	12	1 242	12	107,5	11	44,5	10	13 595	13	641	13	931	8	5,8%

www.konkurents.ee

WETT - YOUR ENTRY TO RUSSIA

CARGO TRANSPORTATION

STORAGE OF GOODS

CUSTOMS CLEARANCE

CUSTOMS BROKER LICENCE NO 0126/00 16.12.2010

WETT
INTERNATIONAL
TRANSPORT

www.wett.eu

Fosforiidi 14, 74114 Maardu,
Estonia | tel. +372 6006 911
fax +372 6000 902 | info@wett.ee

Dnepropetrovskaya str, 2, TDC Global-city,
117587, Moscow, Russia | tel. +7 495 984-28-11
fax +7 495 984-28-12 | info@wett.ru



Estonian

Railway

Services



E.R.S. AS

**Suurim raudteevedude
korraldaja Eestis**

- raudteeveod Eesti piirilt mahalaadimiskohtadesse oma veduritega
- 2010. aastal veeti mööda Eesti raudteede taristut E.R.S. ASi vahenditega 17 miljonit tonni veoseid
- tõhusate veoste kohaletoimetamise tehnoloogiliste skeemide kasutamine
- veoste ekspedeerimine SRÜ ja Balti riikides
- veoste deklareerimine tollis
- kliendi teavitamine veose liikumisest naftatööstusest tankerini
- manööverdustööd Eesti suurima sadama – Muuga sadama – terminalides
- vedurite (sealhulgas TP-2) tehniline hooldus ja remont oma veduridepoos

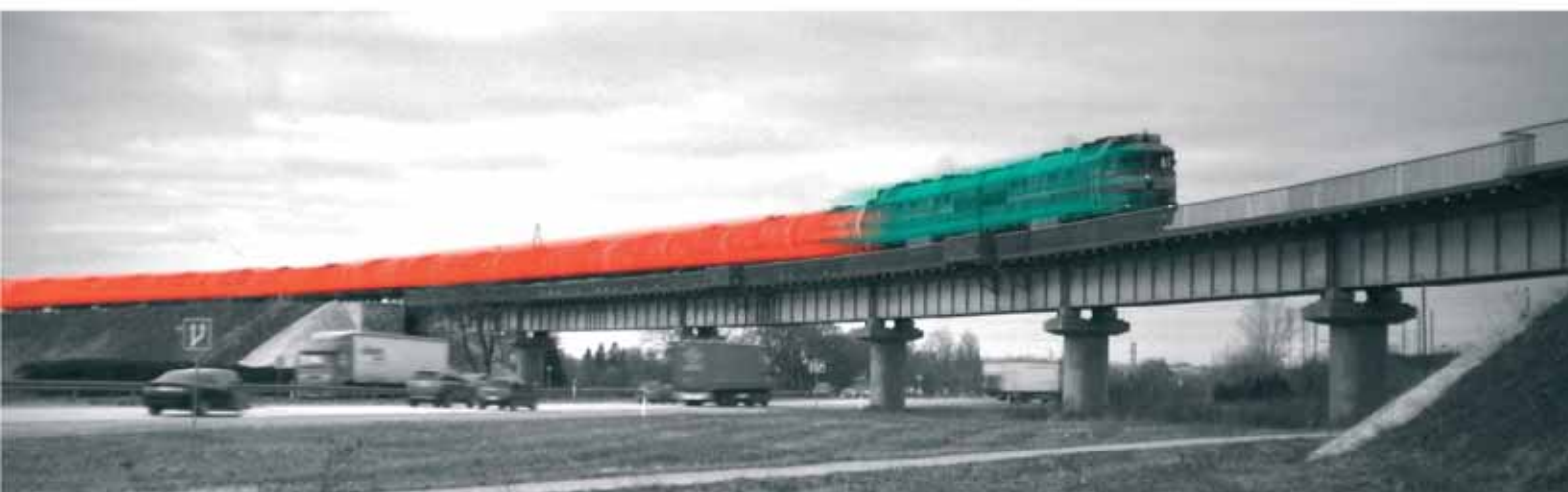

E.R.S. AS
Peterburi mnt 105
74114 Maardu
Eesti

Tel: +372 715 26 01
Faks: +372 715 26 20
E-post: info@ers.com.ee

www.ers.com.ee

KONKURENTSIVÕIME EDETABEL 2011

SWEDBANK EESTI



PRIIT PERENS:

aeg, mil pangast saab elektrit osta, pole kaugel

Priit Perens on Swedbank Eesti peadirektor

LÜHITUTVUSTUS

Swedbank on universaalpank, mis tegutseb nii Rootsis, Eestis, Lätis kui ka Leedus. Pangal on kokku 9,4 miljonit eraklienti ja 657 000 äriklienti ning 320 kontorit Rootsis ja 220 Baltimaades. Eestis on Swedbank bilansimahult suurim pank, omades üle riigi 64 kontorit ja enam kui 500 sularahaautomaati. Swedbanki kaubamärk sündis aastal 2006 Rootsi päritolu FöreningsSparbanken ja Baltikumi ettevõtte Hansapanga tippjuhtide koostöös.

Swedbank AS tulemused 2010

(tuh kr/eur)

Müügitulu	10 717 000 / 684 941
Müügitulu muutus	+91,6%
Puhaskasum	500 000 / 31 956
Puhaskasumi muutus	+100,0%
Omakapitali tootlikkus	1,8%
Tootlikkus 1 töötaja kohta	1659 / 106
Koht üldtabelis	7

Kui pankade kõrvale on tekkinud mitmed ettevõtted, kes oma põhitegevuse kõrvalt finantsteenuseid pakuvad, siis pole kaugel aeg, mil pangast saab lisaks finantsteenustele osta ka selliseid teenuseid nagu side, elekter jms. Arvan, et see mõte ei tundugi täna enam nii ulmeline kui viis aastat tagasi.

Meie põhitegevuseks jääb siiski finantsteenustus ja selles vallas loodame viie aasta pärast jõuda olukorda, kus kliendid on oma krediivõimekusest igal ajahetkel teadlikud: neil on tagataskus pakkumine pangalt, juhul kui nad seda vajama peaks. Näiteks kui inimene läheb autot ostma, siis ei pea ta kaupleva automüüjaga liisingu tingimuste üle, sest tema krediivõime on talle juba teada. Teisalt tähendab see ka seda, et klient ei tee otsuseid, mis talle üle jõu käivad. Krediivõimekus on välja arvatud ning sisuliselt klient teab, kui palju ja millistel tingimustel ta pangast raha saab.

Panganduses tervikuna muutub samal ajal kindlasti palju. Viie aasta jooksul karmistuvad suure tõenäosusega nõuded kapitaliseeritusele ja likviidsuse juhtimisele, mis vähendab kogu süsteemi finantsvabadust. Kokkuvõttes teeb see raha hinna nõksa kallimaks, kui see praegu on.

Usun, et nii mitmedki teenused kolivad internetipangast mobiili. Seda trendi ongi juba selgelt näha ja seega olemegi astunud mitmeid samme, et nii meie era- kui ärikliendid

saaksid lihtsamaid finantsasju ajada korda mobiili kaudu.

Mobiilse ligipääsu võimaldamine on ainult üks näide sellest, et oleme liikunud selgest tootepõhisest organisatsioonist üha kliendikeskemaks. Turul on toodete üliküllus ja kätte on jõudnud faas, kus üha tähtsamaks muutub töö olemasolevate klientidega. Kriisi ajal ilmnes, et inimesed ei saa tihti aru, milliseid kohustusi nad endale laenuga on võtnud. Seetõttu viime klientidega läbi pikemaid vestlusi, mille tulemusena proovime üheskoos välja selgitada nende mõistliku laenukoormuse. Sedapidi saame kliendile teha pakkumise, mis põhineb väga konkreetsetel tema vajadustel.

Panganduses üldisemalt on peamine viimase aja muudatus muidugi euro kasutuselevõtt. Kui euroalale sisenemiseni olime me väikese

regiooni suur pank, siis nüüd oleme suure regiooni väike kohalik pank. See on positioneeringu küsimus. Kokkuvõttes oleme me hästi kapitaliseeritud, suuremasse pangagruppi kuuluv väike pank lokaalse koduturuga. Seega puudub meil ka suurem majanduslik seotus potentsiaalsete ohutsoonidega.

Oleme küll väike pank suures regioonis, ent Eesti areng on meile jätkuvalt väga olulisel kohal. Oleme toetanud haridust Noored Kooli programmi kaudu, loonud erasikute rahaasjade teabekeskuse. Edaspidi soovime koostöös Eesti arvamusliministrite ja ekspertidega üles leida just need valdkonnad, kus meie panus võiks veelgi suuremat ühiskondlikku väärtust luua. Seega, juba täna saab meie käest ka muud kui raha - me pakume pikaajalist suhet koos teadmiste ja pädevusega! •



KONKURENTSIVÕIME EDETABEL 2011

G4S EESTI



ANDRUS OSSIP:

meil on küpsus, mida konkurentidel pole vastu pakkuda

Andrus Ossip on G4S Eesti juhatuse esimees

LÜHITUTVUSTUS

AS G4S Eesti on siinne suurim ja vanim turvalahendusi pakkuv ettevõte, kuuludes rahvusvahelisse turvakontserni, mille tütarfirmad asuvad enam kui 120 riigis. G4S Eesti tegevusaladeks on turvateenuste osutamine, sularahakäitlemine ja väärtuste vedu. Eesti Turvaettevõtete Liidu andmetel kuulub G4Sile ligi 50% Eesti turvaturust. G4S Eesti tegevus algas 1991. aasta märtsis, mil asutati Julgestusteenistuse AS ESS. 1998. aastal ostis 65% ESSi aktsiatest rahvusvaheline turvakontsern Falck Group. Kuus aastat hiljem ühines Falck turvakontserniga Securicor, mille tagajärjel tekkis suurima töötajate arvuga turvateenuste pakkuja maailmas. G4S kaubamärgi all tegutsetakse alates 2007. aastast.

G4S AS tulemused 2010

	(tuh kr/eur)
Müügitulu	774 950 / 49 528
Müügitulu muutus	+91,0%
Puhaskasum	136 621 / 8 732
Puhaskasumi muutus	+72,1%
Omakapitali tootlikkus	12,2%
Tootlikkus 1 töötaja kohta	293 / 19
Koht üldtabelis	278



Kuigi esmapilgul võib tunduda, et turvaldkonnas ja meie ettevõttes pole viimaste aastate jooksul suuri muutusi toimunud, on G4S Eesti oma 20 tegutsemis-aasta jooksul jõudnud teatava küpsuseni. See on kogemus ja kindlustunne, mida ühelgi teisel turvaettevõttel ei ole võrdluseks tuua.

Siiski arvan, et turvaldkond seisab lähiajal päris suurte muutuste lävel ja just eelkõige tehnoloogia arenguga seoses. Kas me viis aastat tagasi oskasime näiteks ette kujutada, et muruniiduk pügab ise aias muru või tolmuimeja suudab ise tuba koristada?

Üks peamisi G4Si tegevusvaldkondadega haakuvaid muutusi on seotud raha kasutamise - näeme läbimurret mobiilimaksetes, seda tänu mujal maailmas jõulisli samme tegevale NFCi (*near field connection*) tehnoloogiale. Kui tehnoloogia arendatakse turvaliseks ja mis peamine, kasutajale mugavaks, siis on see läbimurre vägagi tõenäoline. Seda arvamust kinnitab ka fakt, et juba praegu tehakse ligi 70% Tallinna linna parkimismaksetest mobiiltelefoni vahendusel.

Mobiilimaksete kasuks räägib seegi, et telefon on tänapäeval pea igaühel olemas ning alati kõikjal kaasas.

Tänapäeva turvaärist rääkides on oluline märkida, et see on eelkõige inimeste äri - ligikaudu 2/3 kuludest on seotud tööjõu vajadustega. Olen kindel, et viie aasta perspektiivis see tehnoloogia arengu tõttu enam nii ei ole. Näiteks saab valvefunktsioonist lihtsalt üks paljudest igapäevamugavustest, mida inimene oma kodus või kontoris kasutab. Teisalt tingivad järjest vananev ja mitte väga jõudsalt kasvav rahvastik ning tehnika võimaldavad areng selle, et peame hakkama üha rohkem kasutama tehnilisi lahendusi.

Usun, et turvanõuded karmistuvad lähiaastatel veelgi ja lisaks lennujaamade ning sadama turvakontrollile näeme, et need mõjutavad järjest rohkem ka meie muud igapäevast elu. Ka internet peab muutuma turvalisemaks. See kõik tähendab, et tulevikus tuleb meil kõigil arvestada lisakohustuste ja piirangutega, mis peavad ühiskonna suuremat turvalisust tagama.

Kui eraisiku tasemest kõrgemale minna, siis suurenevad iga aastaga riigi siseturvalisuse nõuded ja vajadused - olen kindel, et meil Eestis hakatakse samamoodi nagu mujal maailmas rohkem kasutama turvafirmade võimekust ja ressursi.

Selle eelduseks, et need muudatused edukalt ellu viia, on toimiv ettevõte. G4Si oluline eelis on pika tööstaaziga inimeste olemasolu - meil on palju neid, kes on ettevõttes töötanud isegi rohkem kui 10 või 15 aastat. See tähendab, et nad teavad, mida neilt oodatakse, nad tunnevad meie klientide soove ning asjad toimivad. Jätkame ka tulevikus panustamist oma inimestesse ning organisatsioonikultuuri tervikuna.

Riisult ausad teod tagavad meie usaldusväärsuse - nii nagu inimsuhetes ikka, muudavad ka kliendi ja ettevõtte dialoogi konstruktiivseks avatus ning ausus. Peame oma tegevuses selgelt jätkama tootearenduslikku suunda ning laiendame haaret ka uute valdkondade arvelt. •

TEENINDUSETTEVÕTTED

koht	Ettevõte *konsolideeritud	Müügitulu		Müügitulu muutus		Puhaskasum		Puhaskasumi muutus		Omakapitali tootlikkus		Tööjõukulud ühe töötaja kohta		Tootlikkus ühe töötaja kohta		Investeeringud		% esimesest (0...100)
		tuh kr	koht	%	koht	tuh kr	koht	%	koht	%	koht	kr/kuus	koht	tuh kr	koht	tuh kr	koht	
1	G4S EESTI AS	774 950	1	91,0	28	136 621	1	72,1	23	12,2	21	14 081	21	293	29	32 785	1	100,0%
2	PAINTLINES OÜ	4 740	23	185,2	4	459	21	10 867,8	1	167,7	2	10 955	24	2 370	4	29	25	79,3%
3	BROADLINE OÜ*	21 610	12	179,4	5	532	19	100,0	19	138,5	3	16 667	18	5 403	1	17	27	71,4%
4	RAGN-SELLS AS	293 592	2	98,0	21	27 106	2	104,8	14	12,1	22	20 712	15	1 095	14	22 420	2	63,9%
5	VECTA DESIGN OÜ	6 155	22	439,9	1	613	18	215,4	7	84,5	5	9 378	25	1 231	11	24	26	57,6%
6	HANSAB AS	107 588	4	133,9	8	7 069	3	313,7	4	32,1	12	29 096	4	2 152	6	699	8	57,4%
7	ON24 AS*	60 118	6	114,8	13	1 599	14	100,0	17	30,2	14	21 127	13	4 294	3	143	20	52,9%
8	CV-ONLINE ESTONIA OÜ*	20 517	13	84,0	30	3 085	8	100,0	16	175,7	1	26 274	7	603	22	101	22	52,1%
9	TBD-BIODISCOVERY OÜ	4 251	24	145,3	7	2 483	11	590,1	3	83,1	6	15 688	20	283	30	3 463	5	51,0%
10	AF-ESTIVO AS	84 209	5	130,4	9	-1 358	31			-40,3	32	30 808	3	4 432	2	163	18	50,0%
11	BCS KOOLITUS AS	16 070	18	98,9	19	1 786	12	105,2	13	28,3	15	42 709	1	1 339	10	53	24	49,4%
12	KLIINIK32 OÜ	26 462	9	93,1	26	1 759	13	50,9	25	32,1	13	40 796	2	1 103	13		29	45,9%
13	TOLM OÜ	4 173	25	218,2	2	814	15	171,4	10	86,1	4	12 812	22	835	18	569	9	43,1%
14	METAGRUPP OÜ	17 294	17	118,4	11	2 671	9	104,2	15	46,6	10	27 644	6	1 081	15	299	14	41,9%
15	BALTIC IT SOLUTIONS OÜ (E-POOD NODI.EE)	1 174	30	130,1	10	111	23	733,5	2	53,9	7	4 773	29	587	23		30	41,2%
16	GSMVALVE OÜ	22 258	11	107,8	14	5 109	4	125,9	11	47,2	9	18 798	17	1 113	12	4 302	4	40,0%
17	VILJANDI VEEVÄRK AS	23 618	10	105,6	15	3 244	7	122,8	12	5,4	24	23 390	9	945	16	8 137	3	39,7%
18	ECOPRO AS	44 235	7	148,5	6	4 555	5	93,7	22	18,6	20	20 946	14	1 525	8	59	23	39,0%
19	KAESER KOMPRESSORIT OY EESTI FILIAAL	20 308	14	96,0	24	617	17	100,0	18	4,2	25	22 798	11	2 256	5	127	21	37,6%
20	AMANEDA GROUP OÜ	3 966	26	215,6	3	86	24	307,0	5	18,9	19	2 974	31	1 983	7	453	11	37,4%
21	ASPER BIOTECH AS	20 079	15	116,5	12	2 519	10	211,0	8	20,3	18	21 337	12	502	24	757	6	34,6%
22	MAVAM OÜ	2 680	28	105,0	16	2	27	0,8	27	0,2	27	28 526	5	1 340	9		28	33,3%
23	FLOW SERVICE OÜ	13 184	20	97,9	22	521	20	100,0	20	28,3	16	23 062	10	824	20	232	15	33,3%
24	INVARU OÜ	30 465	8	96,9	23	3 341	6	191,2	9	36,2	11	15 880	19	708	21	207	17	32,3%
25	AJAKIRJADE KIRJASTUS AS	136 754	3	91,0	29	-1 556	32			-8,8	30	23 567	8	882	17	491	10	30,3%
26	VAGODENT OÜ	15 303	19	94,2	25	349	22	54,6	24	23,8	17	19 858	16	437	26	743	7	27,6%
27	KINKEKAART OÜ	153	32	103,0	18	36	26	242,2	6	48,6	8						32	22,7%
28	CD LAHENDUSED OÜ	3 328	27	91,5	27	41	25	100,0	21	1,5	26	11 015	23	832	19	225	16	21,1%
29	HÄCKE OÜ*	17 514	16	98,3	20	700	16	36,9	26	6,4	23	8 541	27	247	31	450	12	16,6%
30	MATUSETARBE OÜ	2 173	29	103,5	17	-82	29			-8,5	29	9 055	26	435	27		31	14,4%
31	MAASIKAS & KO OÜ	9 738	21	63,8	31	-843	30			-38,3	31	7 236	28	487	25	143	19	7,5%
32	JUKOTEC OÜ	356	31	23,0	32	-65	28			-8,4	28	4 505	30	356	28	403	13	6,1%

www.konkurents.ee

FINANTSVAHENDUSETTEVÕTTED

koht	Ettevõte *konsolideeritud	Müügitulu		Müügitulu muutus		Puhaskasum		Puhaskasumi muutus		Omakapitali tootlikkus		Tööjõukulud ühe töötaja kohta		Tootlikkus ühe töötaja kohta		Investeeringud		% esimesest (0...100)
		tuh kr	koht	%	koht	tuh kr	koht	%	koht	%	koht	kr/kuus	koht	tuh kr	koht	tuh kr	koht	
1	SWEDBANK AS*	10 717 000	1	91,6	5	500 000	2	100,0	5	1,8	8	26 930	5	1 659	3	205 000	1	100,0%
2	IF P&C INSURANCE AS*	1 697 185	3	87,6	7	253 279	3	64,6	8	19,9	4	32 715	3	3 178	1	35 154	3	70,3%
3	SEB PANK AS*	2 904 000	2	70,1	10	853 000	1	100,0	4	10,8	6	32 877	2	2 150	2	52 000	2	68,7%
4	OPTIMAL KINDLUSTUSMAAKLER OÜ	2 498	9	97,0	3	171	8	100 381,2	1	128,1	1	8 367	10	178	10	75	7	66,0%
5	KINDLUSTUSEST KINDLUSTUSMAAKLER OÜ	14 574	8	99,9	1	2 440	7	509,0	2	101,9	2	18 324	9	384	9		10	60,1%
6	TAVID AS*	192 527	5	98,1	2	119 994	4	96,4	6	36,1	3	24 508	6	1 528	4	1 594	6	53,6%
7	NASDAQ OMX TALLINN AS*	56 660	6	90,0	6	7 037	6	46,5	9	9,8	7	42 609	1	1 318	6	9 987	5	49,6%
8	PÕLVAMAA HOIU-LAENUÜHISTU TUÜ	2 329	10	95,2	4	33	9	334,4	3	1,2	9	31 376	4	776	7		8	45,9%
9	BIGBANK AS*	578 228	4	75,6	8	82 241	5	70,2	7	11,6	5	19 054	8	1 373	5	15 562	4	28,0%
10	LINDORFF EESTI AS	17 008	7	75,4	9	-6 421	10					23 680	7	500	8	54	9	16,6%

www.konkurents.ee



Kui rahulikult Sa magad?

Iga edukas firmajuht teab, et inimeste kõrval on tema ettevõtte suurimaks väärtuseks firma vara. Polegi oluline, kui palju või vähe seda on, tähtis on eelkõige riskide vähendamine ja vara kaitse. Kui see on täidetud, võid rahuliku südamega keskenduda järgmisele suurele äritehingule. Meie pakume Sulle seda rahu.

288 miljonit turvalist äritehingut aastas

EESTI PARIM

Estonian
Best Spirit 2011

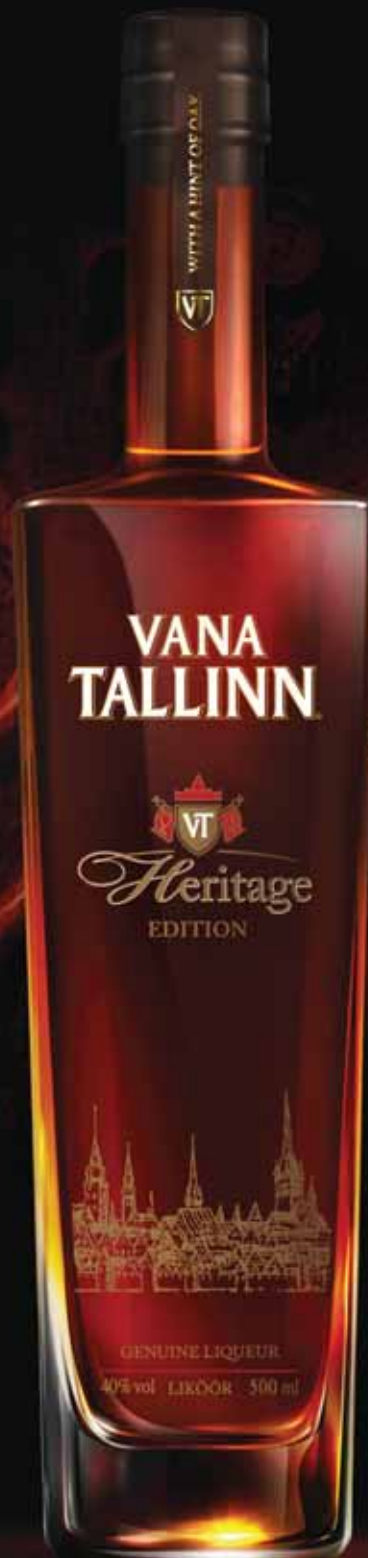

Tähtlepanu! Tegemist on alkoholiga. Alkohol võib kahjustada Teie tervist.

*Kreedix Register kutsub maitstva infojooki!
Ettevaatust! Tekitab meeldivat sõltuvust!*



Meeldivaid maitseelamusi igaks päevaks soovib Kreedix Register!

info@kreedix.ee
7 44 66 45

KONKURENTSIVÕIME EDETABEL 2011
FORTUM TARTU



MARGO KÜLAOTS:

praeguses mahus põlevkivi põletamine on minevik, mitte tulevik

Margo Külaots on Fortum Tartu juhatuse esimees

LÜHITUTVUSTUS

Fortum Tartu on kontserni kuuluvate soojus- ja elektrienergia tootmise ning müügiga ning kohalike kütuste tootmise ja varumisega tegelevate äriühingute valdusettevõtte, kus töötab 10 inimest.

Fortum Tartu loodi 7. veebruaril 2000 AS Kotka Energy Holding nime all. Ettevõtte osales samal aastal edukalt Tartu kaugküttesüsteemi ettevõtete aktsiate müügi enampakkumisel. Täna on ettevõtte omanikeks Põhjamaade juhtiv energeetikakontsern Fortum ning edumeelne Eesti ettevõtte AS Giga. Fortum Tartu kontsern on aktiivselt suurendanud kodumaiste ja taastuvate kütuste kasutuselevõttu soojuse tootmisel ning rajanud kaasaegse soojuse ja elektri koostootmisjaama. www.fortumtartu.ee

MITMEKÜLGSELT KONKURENTSIVÕIMELISTE ETTEVÕTETE TOP 10

	kohapunkte	koht
Fortum Tartu AS*	381	1
Santa Monica Networks Group OÜ*	396	2
E.R.S. AS	416	3
PKC Eesti AS	463	4
Oilseeds Trade AS*	464	5
Toftan AS	524	6
Baltic Agro AS	538	7
Top Connect OÜ	546	8
Ecometal AS	547	9
EMT AS*	563	10

*konsolideeritud



Ettevõtte olulisem muudatus on olnud sisenemine tootjana uuele turule – elektriturule. Fortum Tartul valmis 2009. aastal 68 miljonit eurot (1,1 miljardit krooni) maksnud soojuse ja elektri koostootmisjaam ning klassikalise kaugküttesettevõttest sai ka elektritootja. Sellega muutus kütuses sisalduva energia kasutamine oluliselt efektiivsemaks.

Edu on toonud mõtteviisi – meeskond pole kunagi lähtunud monopolisti käibetõest, et reguleeritud äris pole kliendil valikut, vastupidi – alati on püüdnud tegeliku konkurentsivõime poole. Ühena esimestest hakati kasutama kodumaiseid taastuvaid kütuseid, arendati välja oma kütusetootmine ja -varustamine, tõsteti soojuse tootmise ja edastamise efektiivsust, lisaks soojatootmisele käivitati elektritootmine. Seda kõike hoolimata sellest, et hinnaregulatsioon ei erguta sellist tegevust mitte vähimalgi määral.

Ülemaailmsed energeetikavaldkonna trendid ei jäta puudutamata ka Eesti energiamajandust. Vajadus investeerida uutesse tootmis-

võimsustesse, tarbijate süvenev keskkonnanõudlikkus, keskkonna kaitsmiseks rakendatavad poliitilised ja majanduslikud meetmed ning elektriturude integreerumine tõstavad paratamatult taastuvates kütustes sisalduvat energiat efektiivselt kasutava koostootmise konkurentsivõimet ja kuulutavad häbumist saastavale põlevkivienergeetikale, mille näilik odavus tuleb looduse ja tuleviku arvelt. Leian, et konkurentsivõimetu põlevkivienergeetika reanimeerimine varustuskindluse sildi all hoopis hävitab energiasalvule, sest ebaefektiivne asi ei saa juba oma olemuselt riigi konkurentsivõimet ja julgeolekut tõsta.

Seega viie aasta pärast oleme olukorras, kus meie turul kauplevad ka teiste riikide elektritootjad. Keskkonnanõuded on karmistunud ja karmistuvad veelgi, süsinikdioksiidi emissioonikvoodil on oma turuhind, mistõttu ebaefektiivsus ja saastamine energiatootmises ei ole jätkusuutlik. Kaugküteturul saab määravaks soojatootja võime pakkuda hinda, mis konkureerib edukalt alternatiivsete lahen-

dustega, täites samal ajal rangeid keskkonnanõudeid. Hea on tõdeda, et oleme ettevõttes teinud tootmisvõimsuste ja kütusekasutuse planeerimisel panuse majanduslikult jätkusuutlikule ja keskkonda väärtustavale lahendusele.

Kui esmapilgul tundub, et kõik on justkui tehtud, siis Põhjamaade kaugküttesettevõtteid vaadates on veel nuputamist küll. Kaugküttele baasil on näiteks võimalik kütteklientidele pakkuda suvel soodsat jahutusteenust – selles osas meil juba mõtted liiguvad ja töö käib.

Laiemalt on energeetika tuleviku osas oluline, et riik kohtleks turul tegutsevaid ettevõtjaid võrdselt ja hoiaks investeerimiskliima stabiilsena. Energeetikainvesteeringud on väga suured ja pikaajalised ning kui riik soovib, et ettevõtjad investeeriksid efektiivsesse energiatootmisse, ning loob selleks toetussüsteemi, siis peab see süsteem olema stabiilne, läbipaistev, eesmärgipärane ja kõigile võrdselt kättesaadav. •

* Tiitel „Mitmekülgsest konkurentsivõimeline ettevõtte“ antakse konkurentsivõime edetabeli arvestuses osalenud firmale, kelle konkurentsivõime tugineb üheaegselt nii suurusel, dünaamilisusel (arengukiirusel) kui ka efektiivsusel.



ETTEVÕTLUSE AUHIND 2011

EESTI PARIMAD ETTEVÕTTED 2011



KONKURSS

ETTEVÖTLUSE AUHIND 2011

Sel aastal tõstetakse riigi kõrgeima tunnustusega ettevõtluse auhinnaga Eesti parimaid ettevõtjaid esile juba 16. korda. Konkursil „Ettevõtluse Auhind 2011“ selgitati välja selle aasta parim eksportöör, välisinvestor, innovaator, turismi uuendaja, aasta areneja ja disaini rakendaja.

Konkursi eesmärk on tunnustada tublimaid ettevõtjaid, aidata kaasa ettevõtliku mõtteviisi levikule Eestis, julgustada välisinvestoreid Eestis tegutsema, toetada siinsete ettevõtete kasvu ja ekspordiambitsioone – ühesõnaga aidata kaasa majanduse arengule.



2011. aasta konkursi žüriis olid:

Andres Lipstok, Eesti Panga president

Urmas Paet, välisminister

Andres Keevallik, TTÜ rektor

Alar Karis, TÜ rektor

Mart Einasto, ERSi nõukogu esimees

Rein Lang, kultuuriminister

Juhan Parts, majandus- ja kommunikatsiooniminister

Seth Lackmann, Ericsson Eesti AS

(2010. aasta välisinvestori kategooria võitja ning üldvõitja)

Esmalt valis Ettevõtluse Arendamise Sihtasutus (EAS), kes korraldab konkursi juba 2000. aastast, koos oma valdkonna ekspertidega igas kategoorias välja kuni neli parimat ettevõtet, mida tutvustatakse ka selles esinduslikus eesti- ja ingliskeelses väljaandes „Eesti parimad ettevõtted 2011“. Nominentide seast valis žürii välja kategooriavõitjad, kelle hulgast omakorda selgitati välja konkursi üldvõitja. 2011. aastal pälvis selle väärrika tiitli mobiilimaksetele keskendunud Fortumo OÜ. Kõikide kategooriate võitjatel on võimalik tippjuhi tasandil osaleda oktoobri algul toimuval kõrgetasemelisel rahvusvahelisel konverentsil „World Business Forum New York 2011“ USAs, samuti kutsutakse üldvõitja osalema 2012. aasta konkursi žürii töös.

Konkursi kriteeriumid ning kategooriad ei ole võrreldes 2010. aastaga muutunud. Võitja väljaselgitamisel võetakse lisaks reaalsetele majandustulemustele arvesse ka riigi esindajate subjektiivne hinnang, samuti mängivad otsustamisel rolli ettevõtte saavutused ja tulevikuperspektiiv. Järgmisel aastal aga võivad konkursi kriteeriumid ja kategooriad lähtuvalt majandusolukorrast taas muutuda.

14. septembril 2011 toimunud auhinna ülendmise galaõhtul Estonia kontserdisaalis sai TV3 vahendusel esmakordselt jälgida ka teleülekanadena. Konkurs viiakse läbi paralleelselt Eesti Kaubandus-Tööstuskoja korraldatava Eesti ettevõtete konkurentsivõime edetabeli koostamisega. •

Viimase kuue aasta „Ettevõtluse auhinna“ konkursi üldvõitjad:

- **2010 - Ericsson Eesti AS** (ühtlasi parim välisinvestor)
- **2009 - VKG Oil AS** (ühtlasi parim eksportöör)
- **2008 - ABB AS** (ühtlasi parim välisinvestor)
- **2007 - Tallink Grupp AS** (ühtlasi silmapaistvaim turismi uuendaja)
- **2006 - Vertex Estonia AS** (ühtlasi silmapaistvaim innovaator)
- **2005 - Regio AS** (ühtlasi silmapaistvaim innovaator)

ETTEVÕTLUSE AUHIND 2011

FORTUMO

ETTEVÕTLUSE AUHIND 2011 ÜLDVÕITJA
EKSPORTÖÖR 2011



RAIN RANNU:

edukas on ettevõtte, mis on kasumlik ja mille kliendid ning töötajad on rahul

Rain Rannu on Fortumo kaasasutaja ja juhatuse liige

LÜHITUTVUSTUS

Fortumo on 2007. aastal Eesti juhtivast mobiilteenuste firmast Mobi Solutions välja kasvanud ettevõtte, mis tegeleb rahvusvahelise mobiilmaksete platvormi arendamisega. Fortumo teenus on hetkel saadaval 58 riigis Euroopas, Aasias, Põhja- ja Lõuna-Ameerikas ning Aafrikas. Firma kontorid asuvad Tartus ja Silicon Valleys USA-s. Fortumo teenus võimaldab mobiilmängude, sotsiaalvõrgustike ja muude internetiteenuste pakkujatel paremini oma kasutajaid maksustada.

Fortumo klientideks on mängude ja internetiteenuste arendajad, nagu Angry Birds, Digital Chocolate, Badoo, TopEleven, Travian jt. Kliendid hindavad Fortumo teenuse laia geograafilist katvust ja võimalust teenida tulu tärkavatel turgudel, kus paljudel inimestel puudub võimalus krediitkaardi või pangalingiga maksta.

Fortumo teenusega saab liituda iga arendaja, sõltumata asukohast ja suuruselt. Liitumine on Fortumo veebileheküljel <http://fortumo.com> tasuta ja enamiku teenuste püstiseadmiseks piisab minimaalsetest tehnilistest oskustest. Fortumo teenib tulu vahendustasudest ja üle 95% ettevõtte käibest tuleb välisriigidelt. Fortumo teenus on võitnud mitmeid auhindu nii Eestis kui mujal.

Hetkel kasutatakse mobiilmakseid peamiselt virtuaalsete kaupade ja mõnede teenuste, näiteks mobiilparkimise eest maksmiseks. Turg liigub selles suunas, et järgmises etapis saab aina enamate teenuste eest mobiiliga maksta ja sealt edasi juba ka füüsiliste kaupade eest. Ning seejärel tuleb juba telepaatiline makse ning mobiili polegi enam vaja!

Meie alal pole viie aasta plaanide tegemine tavaliselt väga otstarbekas, sest turuolukord muutub kiiresti. Fortumo on maailma masstaabis väga väike ettevõtte ja meil on hästi paindlik organisatsioon. Seetõttu suudame uutest võimalustest kiiresti kinni hakata.

Erinevalt paljudest IT ettevõtetest ei katsu me eksportida projekte ega töötunde. Projekti välismaale müümisel saabub ühekordne tulu, mis mõnel juhul võib olla märkimisväärne, aga mis ei kandu kuidagi edasi järgmisesse aastasse. Me katsume pigem luua hästi skaleeruvaid tooteid ja teenuseid, millel on lojaalsed püsikliendid üle maailma, kes toovad tulu iga kuu, aastast aastasse.

Usume, et edukas on selline ettevõtte, mis realiseerib oma potentsiaali, kasvab iga-aastaselt, on kasumlik ja samas pakub oma



teenuseid selliselt, et kliendid ja töötajad on rahul. Fortumo on üks väheseid IT ettevõteteid, mis rakendab vaba tööaega. Vabadus ja paindlikkus on meie jaoks väga olulised, isegi siis, kui see tähendab väikest kadu efektiiv-

suses. Oleme aru saanud, et Eesti IT tööturul on Fortumo-suguse firma jaoks selgelt oma koht olemas. Samuti meeldib meie inimestele võimalus tegeleda asjadega, millel on mõju ka väljapool Eestit. •

EKSPORTÖÖR 2011 NOMINENDID

Ettevõte	Tegevusala	Asutamisaasta	Müügitulu 2009 (tuh kr)	Müügitulu 2010 (tuh kr)	Käibe muutus (%)	Kasum 2009 (tuh kr)	Kasum 2010 (tuh kr)	Kasumi muutus (%)	Töötajaid
ALUSTAV EKSPORTÖÖR 2011 NOMINENDID									
LCDVF OÜ	Foto- ja video lisatarvikute tootmine	2009	0	10 158	10 158 920 000	0	5 153	5 152 699 000	4
KRAH PIPES OÜ	Plastist vee- ja kanalisatsioonisüsteemide tootmine	2009	1 946	47 740	2 453	-5 519	-7 612	138	29
ZEROTURNAROUND OÜ	Programmeerimine	2009	1 154	9 954	862	-458	3 027	-661	9
SUUR EKSPORTÖÖR 2011 NOMINENDID									
WENDRE AS	Kodutekstiilitoodete tootmine	1991	956 641	1 050 292	109	72 039	90 043	125	744
TOP CONNECT OÜ	Telekommunikatsioon	2000	628 012	787 436	125	73 953	129 813	175	55
KRIMELTE OÜ	Ehituskeemia tootmine ja hulgimüük	1994	813 036	1 055 611	130	53 416	83 665	157	200
VÄIKE EKSPORTÖÖR 2011 NOMINENDID									
PALMSE METALL OÜ	Põllumajanduslike haagiste tootmine ja müük	2005	58 495	78 475	134	4 596	12 154	264	23
MEIREN ENGINEERING OÜ	Lumesahkade arendus ja müük	2003	16 759	27 139	162	966	5 414	560	12
FORTUMO OÜ	Internetipõhise mobiiliteenuste platvormi arendus, haldus ja pakkumine	2007	21 208	66 253	312	1 564	9 878	632	10

LCDVF OÜ

2011. aastal Tartu parimaks väikeettevõtjaks valitud LCDVF alustas tegevust 2009, aasta hiljem turustas ta oma tooteid juba 21 riiki ja käive ulatus üle 640 000 euro (1,0 miljoni krooni).

Alguse sai ettevõtte hobist ja vajadusest – raske peegelkaameraga pikemat aega filmides hakkavad käed väsima, mistõttu ettevõtte üks asutaja, Tõnis Liivamägi mõtles välja plastikust, läätsest ja kummist koosneva torbiku, mis pannakse magnetitega digitaalse peegelkaamera ekraani külge. Kui torbikust sisse vaadata, on kaamera fikseeritud, ei värise nii palju ning filmides jääb tunne, nagu töötaks kaamera, mitte fotoaparaadiga.

Koos kaksikvend Tarmo Liivamäliga müüdi esimese kuuga maha juba 1000 torbikut. Kulude kokkuhoiduks toob LCDVF läätseid, plastiku ja kummidetailide osad eritellimusel Aasiast. Kotid, paelad ja muud väiksemad detailid tarnitakse peamiselt aga Eestist ning Tartus pannakse need käsitsi kokku. Tänapäevaks on eestlase leiutatud torbikuid müüdnud 15 000 tükki 22 riiki üle maailma.

Ligikaudu pool toodangust läheb USAsse, kus see jõuab edasimüüja kaudu fotopoeekettidesse. Suured tellijad on veel ka Prantsusmaa, Norra ja Inglismaa. Eestlaste torbikuid saab osta pea kõikjal Euroopast, samuti näiteks Austraaliast, Singapuri ja Jaapanist. Firma kõige kuulsam klient on Valge Maja fotograaf.

2011. aasta lõpus tuleb ettevõtte aga juba kaubamärgi Kinotehnik all välja mitmete uute toodetega, mis on suunatud nõudlikele harrastajatele ja professionaalidele. •

www.kinotehnik.com

KRAH PIPES OÜ

Krah Pipes OÜ põhitegevusalaks on plasttorude ja torusüsteemide tootmine iga üksiku projekti iseärasuste järgi. Saksa termoplastist torude tootmise tehnoloogia põhineb toru kerimismeetodil, kus toru keritakse trumlile. Paljude eri profiilide olemasolu annab võimaluse toota tugevaid, kuid sealjuures kergeid torusid, mis vähendab samas materjalikulu. Osa torude tootmiseks vajalikest komponentidest toodetakse kohapeal, kuid enamik toormaterjali ostetakse sisse Soomest (Borealis AG). Põhilisteks toodeteks on termoplastist torud läbimõõduga 300–3000 mm, liited, pumplad, kaevud, mahutid ja muud paakseadmed. Meie peamiseks klientideks on munitsipaalinfrastruktuuri ettevõtted, vähem erasektor. •

EKSPORTÖÖR 2011 NOMINENDID

ZEROTURNAROUND OÜ

ZeroTurnaround alustas tegevust 2007. aastal kaheinimeselise *start-up*-ettevõttega, pakkudes Java programmeerijatele mõeldud toodet JRebel. Tänapäevaks töötab ettevõttes üle 20 inimese nii Tallinnas, Tartus, Prahast kui USA-s. Kõigest mõne aastaga on jõutud vallutada 35% maailma riikidest, tänapäevaks on ZeroTurnaround müünud üle 18 000 JRebeli litsentsi, klientideks on teiste seas ka näiteks Apple, IBM, Cisco, HP, LinkedIn, Bank of America, Siemens, Twitter ja Foursquare. JRebeli tähtsust turul kinnitas tänavu saadud JAX Innovation Award 2011 innovatiivseima Java tehnoloogia kategoorias.

JRebel on Java arendajatele suunatud programm, mida on kerge üles seada ja mida kasutades võib võita keskmiselt viis nädalat arendamisaega aastas. Arvestades suurettevõtete arenguvajadusi on iga võidetud sekund oluline. Põhimõtteliselt ehitavad ZeroTurnaroundi programmeerijad produktiivsustööriistu, mis säästavad oluliselt arendajate meeskondade aega ning raha, lausa keskmiselt 17%. Hetkel puudub Tartust välja mõeldud JRebeli tootele konkurents. Tulevikusiht on ZeroTurnaroundil JRebeli kasutajate hulka kümnekordistada ning tugevamalt olla esindatud USA turul, sel aastal lansseeritud toote LiveRebel müük edukalt käima saada ning samal ajal pidevalt kahekordistada meeskonda, võttes veel 2011. aastal appi kümme-kakskümmend Java inseneri ning lisaks müügi- ja turundusnimesi. Jätkatakse Java tehnoloogia konverentsidega GeekOut, mille Eesti arendajate kogukond sel aastal soojalt vastu võttis. •

www.zeroturnaround.com

TOP CONNECT OÜ

Top Connect OÜ on eraettevõtte, mis pakub rahvusvahelist sideteenust nimega TravelSIM. TravelSIM on maailma kõige tuntum SIM-kaart, millega saab telefonikõnedelt kokku hoida. Kaart töötab enam kui 170 riigis ja on spetsiaalselt välismaal kasutamiseks mõeldud toode. Tänu Top Connecti arendatud tehnoloogiale saab TravelSIM kasutaja kokku hoida kuni 85% välismaal tehtud ja vastu võetud kõnede ja GPRS teenuste pealt. 2009. aastal võttis Top Connect osa Singapuris toimunud SITEX messist ja leidis partneri, kes hakkab toodet edasi müüma Hiinas. Sel aastal on plaanis kolmes riigis luua edasimüüjivõrk ja toodet eksportida Aafrika, Lõuna-Ameerika ja Aasia riikidesse. •

WENDRE AS

Kunagisest Väandra vaibavabrikust välja kasvanud Wendre on üks Euroopa suuremaid vooditeksiilitootjaid, mille tootmisüksused on Pärnus ja Väandras. Poolas on ettevõtte tehas ning Saksamaal müügiesindus. Väga oluliseks peab Wendre koostööd Hiina ettevõttega, mis tegeleb nii tooraine sisseostu kui ka padjakottide valmistamisega. Suur osa Wendre toorainest tulebki Hiinast, vähemal määral ka mujalt Aasiast.

Pärnus ja Väandras annab ettevõtte tööd umbes 700 inimesele, koos ettevõtetega Wendre Scandinavia AB, Trading House Textile Wuxi Co Ltd ja Golfer OÜ kuulub Wendre kontserni Trading House Scandinavia AB, mille peakorter asub Rootsis. Kontserni kuulub ka Wenfom AS, mille tegevusalaks on poroloonide detailide lõikamine ja töötlemine ning välivoodeid tootev Stram OÜ.

Wendre klientideks on kodutekstiili- ja mööblikaupluste ketid üle maailma, tooteportfelli kuuluvad tekid (aastas ligikaudu 7 miljonit teki), padjad (aastas ligikaudu 10 miljonit patja), madratsid, vatiinid, kodutekstiilid ning poroloon.

1999. aastal sai Wendre litsentsi, mis annab firmale õiguse täita oma tekke polüesterkiududega, nagu Aerelle, Hollofil-õõneskiud, seitsme kanaliga õõneskiud Quallofil jne. Samal aastal sai Wendre ka pallikiu valmistamise litsentsi. 2009. aastal avati Pärnus välivoodivabrik, 2010. aasta suvest laiendati tooteportfelli veelgi, kui linakombinaadi kunagistes hoonetes alustati kušetide tootmist. Alustatud on vedruvoodite ning puidust voodite valmistamisega. •

www.wendre.ee

EKSPORTÖÖR 2011 NOMINENDID

MEIREN ENGINEERING

Meiren Engineering on 100% Eesti kapitalil põhinev masinatööstusettevõtte, mis asutati aastal 2003. Ettevõtte peamisteks tegevusaladeks on masinaehituslik tootearendus, omatoodete ja projekteerimisteenuse müük. Peamiseks müügiartikliks on suured maanteede lumesahad. Firma on kahe viimase aasta jooksul suurendanud ekspordi osakaalu kogukäibest 32%-lt 76%-le võrreldes 2008. aastaga ja seda just omatoodete müügi arvelt. Müügitulu kasv on suurenenud sealjuures kolm korda. See teeb Meireni üheks viimaste aastate edukaimaks eksportturgude vallutajaks Eestis.

Ettevõtte edu taga on jõuline sisenemine just Skandinaavia turgudele, kus lühikese aja jooksul on võidetud märkimisväärne turuosa. Edukaim läbimurre on toimunud Rootsi, kuid Meireni Snow kaubamärki kandvad lumesahad hoiavad taliteid puhtana ka Norras, Soomes, Taanis ja Baltimaades. Lisaks maanteedele hooldavad Meiren Snow lennuväljasahad nii Eesti kui ka Läti lennuväljade maandumisradasid. •

www.meiren.ee

PALMSE METALL OÜ

Palmse Metall OÜ on Eesti kapitalil põhinev ettevõtte, mis alustas majandustegevusega 2005. aastal Lääne-Virumaal, spetsialiseerudes põllumajandusmasinate tootmisele ja müügile.

Tootevalikusse kuuluvad kallurhaagised, viljaveohaagised, platvormhaagised, tõstukiga kallurhaagised, loomaveohaagised, konteinerhaagised.

Aastatega on ettevõtte tootmismahd ja -võimsus kasvanud ning tänaseks hinnatakse Palmse Metalli toodangut kõrgelt nii Eestis, Baltikumis, Skandinaavias kui ka mujal Euroopas.

Palmse Metall OÜ toodangut iseloomustab kvaliteet, vastupidavus, tugevus ja disainiline lihtsus.

Ettevõtte müügitulu oli 2010. aastal ligi 5 miljonit eurot (2009 - 3,7 miljonit eurot) ja kasum ligi 776 000 eurot (2009 - 293 000 eurot). Möödunud aastal moodustas eksport kogu müügitulust 94%. Töötajate arv ettevõttes 31.12.2010.a seisuga oli 23. •

www.palmsetrailer.eu

KRIMELTE

OÜ Krimelte on Eestis tegutsev vuugihernetikute ja ehitusvahetude tootja. 1994. aastal vahendusfirmana loodud ning neli aastat hiljem Eestis tootmist alustanud ettevõtte on kiiresti tõusnud Euroopa juhtivate ühekomponentsete polüuretaanvahetude tootjate sekka. Tänapäeval ekspordib Krimelte oma toodangut ligi 50 riiki.

Kuna ettevõtte eksporditurud ulatuvad troopilisest Brasiiliast pakaselise Kirde-Venemaani, on Krimelte nõuded toodete kvaliteedile eriti kõrged. Kõrget kvaliteeti kinnitab ka professionaalsete lõpptarbivate suur osakaal Krimelte klientide seas. Olulise osa toodangust moodustavad *private labeli* tooted tuntud brändidele. Krimelte kasuks räägib siin varasem kogemus vahendusfirmast, mis andis tänasele tootjafirmale vajaliku teadmiste baasi, et mõista klientide igapäevaseid vajadusi.

2009. aasta sügisel viis Krimelte kõik müügi- ja tootmisega tegelevad grupi ettevõtted katusbrändi Wolf Group alla. Wolf Group koondab kõiki Krimelte müügi- ja tootmisettevõtteid Eestis ning välismaal, samuti kaubamärke Penosil ja Tempsi. Wolf Groupis töötab kokku 250 inimest.

Ettevõtte investeerib igal aastal märkimisväärse osa oma kasumist. 2011. aastal on tootmisprotsesside kiirendamiseks ja efektiivsuse tõstmiseks plaanis investeerida üle 2 miljoni euro. 2011. aasta alguses koliti Tallinnasse paar aastat tagasi omandatud isepaisuvaid tihendusteipe tootev Taani tehas Exadan. See võimaldas luua uusi töökohti ning kontrollida kohapeal kogu tootmisprotsessi, muutes sedasi tootmist tõhusamaks.

Krimelte konsolideeritud käive oli 2010. aastal 67,5 miljonit eurot. Tänavu seitsme kuuga tegi ettevõtte 41,6 miljoni eurose käibe, mida on eelmise aasta sama perioodiga võrreldes üle 20% rohkem. •

www.krimelte.ee

VÄLISINVESTOR 2011 NOMINENDID

Ettevõte	Tegevusala	Asutamisaasta	Müügitulu 2009 (tuh kr)	Müügitulu 2010 (tuh kr)	Müügitulu muutus (%)	Kasum 2009 (tuh kr)	Kasum 2010 (tuh kr)	Kasumi muutus (%)	Töötajaid
EESTI STATOIL AS	Mootorikütuste jae- ja hulgimüük	1991	2 661 688	3 074 156	115	51 483	137 893	268	481
ABB AS	Energeetika ja automaatika	1991	1 921 000	1 755 871	91	76 000	82 422	108	1 038
PKC EESTI AS	Juhtmeköidiste ja ühenduskaablite tootmine	2002	443 636	1 964 201	443	23 529	243 760	1 036	1 084

AS EESTI STATOIL

Peamiselt mootorikütuste ning toidu- ja esmatarbekaupade ning teenuste jaemüügiga tegelev AS Eesti Statoil asutati aastal 1991 ja see on rahvusvahelise kontserni Statoil Fuel & Retail ASA tütar-ettevõtte Eestis. Siin asub ka kontserni finantskeskus, mille loomiseks paigutas Statoil Fuel & Retail ASA Eesti Statoili 270 miljoni euro (4,2 miljardi krooni) väärtuses lisainvesteeringu, mida kasutatakse grupi ettevõtete finantseerimiseks kõigis kaheksas riigis, kus hetkel tegutsetakse.

Statoili teenindusjaamades Eestis tehakse ühes kuus üle 1,5 miljoni ostutehingu. Juhtiva turupositsiooni saavutamiseks ning säilitamiseks Eestis on ettevõtte rajanud uusi teenindusjaamu ning ostnud Alexela ja Shelli kaubamärgiga bensiinjaamu. Hetkel teenindab Statoili kaubamärgi all kliente 46 täisteenindusjaama ning 1-2-3 kaubamärgi all viis automaatjaama Eestis. 24 autopesuslaga on Statoil suurim automaatpesulakett Eestis, pakkudes tööd enam kui 500 inimesele.

Statoil Fuel & Retail ASA on juhtiv mootorikütuste jaemüüja, kes on tegutsenud juba üle 100 aasta ning omab Skandinaavias, Poolas, Baltikumis ja Venemaal ulatuslikku jaemüügivõrgustikku, kuhu kuulub ligikaudu 2300 teenindusjaama (nii täisteenust pakuvad kui automaatjaamad). Teenindusjaamades üle kogu Euroopa töötab rohkem kui 17 000 inimest, lisaks grupi kontorites kaheksas riigis ligi 2000 inimest.

Peale mootorikütuste kuuluvad Statoil Fuel & Retaili toodete hulka kütteõlid, laevakütus, lennukikütus, määrdeained ja kemikaalid. Kontsernil on kaheksas Euroopa riigis 16 kütuseterminali, ligikaudu 400 paakautot ning 50 depood. Ettevõtte tarnib lennukikütust 85 lennujaamale kümnes riigis ja toodab 750 määrdeainetoodet, mida müüakse 20 riigis. Alates 22. oktoobrist 2010 on ettevõtte aktsiad noteeritud Oslo väärtpaberibörsil. •

www.statoil.ee

PKC EESTI AS

PKC Eesti AS on Põhja-Soomes asuva PKC Group Oy tütar-ettevõtte Eestis. Ettevõtte asutati aastal 1991, esmalt allhanke tööde pakkujana kontsernile ja hiljem, aastast 2002, tegutses edasi juba PKC Group Oy tütar-ettevõtteks. Peamiseks tegevusvaldkonnaks on juhtmeköidiste ja ühenduskaablite tootmine Skandinaavia juhtivatele auto- ja elektroonikatööstuse ettevõtetele. Võtmeklientide hulka kuuluvad Scania, Volvo, Rosenlew, ABB, Nokia Siemens Network, Emerson, Flextronics ja teised.

PKC Eestil on siin praeguseks kaks tehast: Haapsalus, kus töötab ligi 400 töötajat, ja Keilas, kus töötab üle 800 töötaja. Peale selle on PKC kontsernil tehased veel ka Brasiilias, Hiinas, Mehhikos, Poolas, Saksas, Soomes, Ukrainas, Venemaal. Sellel aastal omandas PKC Group Oy Põhja-Ameerika ühe juhtiva juhtmeköidiste tootmisettevõtte, mis laiendas tunduvalt kontserni globaalset esindatust.

Oma eeliseks konkurentide ees peab PKC Eesti pikaajalisi kogemusi juhtmeköidiste ja ühenduskaablite tootmises, samuti väljaõppinud ja professionaalset personali. •

www.pkcgroup.com

ETTEVÕTLUSE AUHIND 2011

ABB EESTI

VÄLISINVESTOR 2011



BO HENRIKSSON:

järjest enam tuleb tähelepanu pöörata taastuvenergia valdkonnale

Bo Henriksson on ABB Balti riikide juht.

LÜHITUTVUSTUS

ABB AS kuulub rahvusvahelisse tehnoloogiagruppi ABB, mis tegutseb Eestis 1992. aastast. Ettevõtte põhitegevus on energeetika ja automaatika valdkonnas. Pakutakse keskpinge-, madalpinge- ja automaatikatooteid, teostatakse automaatika- ja elektrifitseerimisprojekte tööstuses, elektrijaamades ja infrastruktuuris, tarnitakse terviklahendusi ja seadmete pakette, et täita klientide vajadusi efektiivse ning usaldusväärse elektrivarustuse järele. Ka hoiab ABB korras tööstusettevõtete tootmiseseadmeid ja tootmise abiseadmeid. Peamiselt koduturule toodab ettevõtte elektrijaotuskilpe, ekspordiks tuulegeneraatoreid ja mitmesuguseid komponente nii tuulegeneraatoritele kui ka muudele elektrimasinatele, madalapingelisi sagedusmuundureid ning komplektalajaamu.

ABB ASil on Eestis peakontor Jüris, müügiüksus Tallinnas, madalpingesüsteemide tehas Keilas, elektrimasinate ja tööstuselektronika tehased Jüris, komplektalajaamade tehas Maardus ning korrashoiukeskused mitmel pool Eestis. ABB kontsern annab tööd 130 000le inimesele enam kui 100 riigis.

www.abb.ee



Me oleme osa ABBst, ülemaailmsest tehnoloogiast energeetika ja automaatika valdkonnas, kelle kliendid on infrastruktuuri- ja tööstusettevõtted. Samuti aitavad ABB tehnoloogiad klientidel vähendada tootmisega seotud keskkonnamõjusid.

Meie võtmesõna on säästev tehnoloogiline areng. Arvan, et viie aasta pärast on meie tooted muutunud veelgi paremaks, efektiivsemaks ja keskkonnasõbralikumaks. Tuhanded ABB insenerid ja teadlased üle kogu maailma töötavad selle nimel iga päev. Lisaks investeerib ABB Grupp igal aastal üle miljardi dollari uurimis- ja arendustegevusse, teadus- ja arendustegevusega on kontsernis hõivatud igapäevaselt 6000 inimest. Koostööd tehakse 70 ülikooliga, kaasa arvatud Tallinna Tehnikaülikool.

ABB uurimis- ja arendustegevuse programmid keskenduvad sageli teedrajavatele lahendustele taastuvate energiaallikate elektrivõrku integreerimise, elektrivõrgu

tõhususe, töökindluse ja paindlikkuse parandamise, tööstusettevõtete energiatõhususe ja tootlikkuse parandamise ning tehaste töökindluse, paindlikkuse ja tootlikkuse optimeerimise valdkondades. Eelmise aasta innovaatiliste lahenduste heaks näiteks on uut tüüpi keevitusrobot, alalisvoolu kiir-laadija elektriautodele ja päikeseenergia vaheldi. Sugugi ei saa alahinnata ka meil Eesti ABBs tehtud ettepanekuid Inspiro süsteemi kaudu.

ABB pöörab järjest enam tähelepanu taastuvenergia sektorile. Sellest annavad tunnistust kas või viimase kahe aasta jooksul omandatud 16 ettevõtet, millest suur osa on nii- või naapidi seotud taastuvenergia valdkonnaga.

Maailma juhtiva energeetika- ja automaatikatehnoloogia kontserni osana on meil olemas väga tugev kasvustrateegia, mis peegeldub ka meie tegevustes Eestis ja Balti

riikides. Muidugi on strateegiliste eesmärkide täitumine seotud üldise majandusliku olukorraga, mis positiivsete arengute korral tähendab meile ärivõimaluste laiendamist Balti riikides nii tootmise kui inseneritöö osas. Kindlasti peame tõstma tootlikkust ning inseneritöö osakaalu, et jätkuvalt konkurentsis püsida.

Usun, et meie tegevusvaldkonnad viie aasta jooksul väga oluliselt ei muutu ning me tegevus jaotub ka siis kolme peamise valdkonna vahel: tootmine (tuulegeneraatorid, sagedusmuundurid, alaldid, elektrikilbid, komplektalajaamad, põhiliselt Eestis ja ekspordiks); müük (ülekandevõrkude ja jaotusala-jaamade projektid, kesk- ja madalpingetooted, automaatikaprojektid, robotid) ning korrashoiuteenused tööstusklientidele.

Loogiliselt võttes peaks tulevikus järjest rohkem lisanduma tooteid ja teenuseid, mis on seotud taastuvenergia valdkonnaga. •

ETTEVÕTLUSE AUHIND 2011

LCDVF

AASTA ARENEJA 2011



TÕNIS LIIVAMÄGI:

madalad tootearenduskulud on meile võimalus

Tõnis Liivamägi on LCDVF juhatuse esimees ja asutaja

LÜHITUTVUSTUS

2011. aastal Tartu primaks väikeettevõtjaks valitud LCDVF alustas tegevust 2009, aasta hiljem turustas ta oma tooteid juba 21 riiki ja käive ulatus üle 640 000 euro.

Alguse sai ettevõtte hobist ja vajadusest – raske peegelkaameraga pikemat aega filmides hakkavad käed väsima, mistõttu ettevõtte üks asutaja, Tõnis Liivamägi mõtles välja plastikust, läätsest ja kummist koosneva torbiku, mis pannakse magnetitega digitaalse peegelkaamera ekraani külge. Kui torbikust sisse vaadata, on kaamera fikseeritud, ei värise nii palju ning filmides jääb tunne, nagu töötaks kaamera, mitte fotoaparaadiga.

Koos kaksikvend Tarmo Liivamägiga müüdi esimese kuuga maha juba 1000 torbikut. Tänapäevaks on eestlase leiutatud torbikuid müüdnud 15 000 tükki 22 riiki üle maailma. Ligikaudu pool toodangust läheb USA-sse. Suured tellijad on veel ka Prantsusmaa, Norra ja Inglismaa, torbikuid saab osta pea kõikjal Euroopast, samuti näiteks Austraaliast, Singapurist ja Jaapanist. Firma kõige kuulsam klient on Valge Maja fotograaf.

www.kinotehnik.com

Tippasemel professionaalset tehnikat valmistavate ettevõtete jaoks on väga edukalt võimalik konkureerida avatud innovatsiooni ja optimeeritud tootmise põhimõteteid kasutades. Avatud innovatsioon on ka LCDVF üks kõige olulisemaid edufaktoreid.

Sisuliselt oleme tootearenduses kasutanud hulgaliselt avalikku infot foorumitest, eriala veebisaitidelt ja mujalt. Oleme kutsunud entusiaste meie tootearenduses osalema – sisuliselt oleme me saanud tasuta teavet, mille eest firmad maksavad suuri R&D summasid. Madalad tootearenduse püsikulud ei pea tingimata tähendama vähest innovaatsilisust või madalat kvaliteeti, pigem tuleb näha selles võimalust.

Foto- ja videotehnika valdkonnas toimuvad lähima viie aasta perspektiivis põnevad muudatused. Heal tasemel fototehnika juba on asjaarmastajatele kättesaadavaks muutunud, sama toimub ka videotehnika osas. Üha enam tekib juurde neid tarbijaid, kes jäävad professionaali ja amatööri vahele, seega suureneb nõudlus toodetele, mis on oma omadustelt tippasemel, kuid hinnastatud tavatarbija rahakotile sobivamalt.

Tipp tehnika muutub tavatarbijale üha enam kättesaadavaks, rolli hakkab mängima pigem inimeste suutlikkus tehnikat kasutada. Üks meid puudutav areng on professionaalse tehnika puhul rendituru kokkutõmbumine – üha enam inimesi/ettevõtteid soetab pigem tehnika ise, nii et turg muutub jällegi hinnatundlikumaks. Ja kuna tarbijatel on üha parem ligipääs infole, siis ei usaldata enam brände või tooteid pimesi, vaid ülioluliselt



muutub kliendisuhete pidev hoidmine, lojaalse kliendibaasi loomine, haldamine ja arendamine. Üks tendents on kindlasti foto ja video üldise kasutamise jätkuv suurendamine. Nt. nutitelefoni pidev pealetung: iPhone on juba praegu kõige enam kasutatav kaameratüüp maailmas. Seadmed muutuvad kompaktsemaks, seega muutub oma füüsiliselt näitajalt tõenäoliselt ka foto ja video lisavarustus.



Viie aasta perspektiivist rääkides jätkame kindlasti tootmist seal, kus see on majanduslikult mõttekas, kuigi näeksime meeleldi kogu tootmisportsessi Eestis. Loodame, et siia tekib juurde näiteks tootedisaini- ja inseneritehnilist pädevust, mida me peame praegu oma valdkonnas pudelikaelaks. Kindlasti jätkame reklaami- ja müügitegevust otse internetis, sh foorumites ja sotsiaalmeedias. •



AASTA ARENEJA 2011 NOMINENDID

Ettevõte	Tegevusala	Asutamisaasta	Müügitulu 2009 (tuh kr)	Müügitulu 2010 (tuh kr)	Müügitulu muutus (%)	Kasum 2009 (tuh kr)	Kasum 2010 (tuh kr)	Kasumi muutus (%)	Töötajaid
PAINTLINES OÜ	Sõidukite kereremondiseadmete ja materjalide müük, hooldus ja paigaldus	2008	2 560	4 740	185	4	459	10 867	2
STEELROOF PLEKIKODA OÜ	Külmvormimine ja -painutamine	2008	4 936	3 331	67	-384	210	-55	8
SAROS EST OÜ	Plastist ehitustoodete tootmine	2007	44 031	24 102	55	1 611	1 539	96	13
LCDVF OÜ	Foto- ja video lisatarvikute tootmine	2009	0	10 159	10 158 920 000	0	5 153	5 152 699 000	4

PAINTLINES OÜ

Paintlines OÜ on 100% Eesti kapitalil põhinev ettevõtte, mis müüb värvitöökodadele sõidukite remontvärve, abitooteid ja värvimis-seadmeid. Samuti teostab töökodade planeerimise nõustamist ning hooldab ja paigaldab värvimiskambreid ja muid värvimisseadmeid. Kuigi ettevõtte ise tegutses alates 2008. aastast, on töötajatel kogemused selles valdkonnas juba üle 15 aasta.

Paintlines eelistab personaalset lähenemist, kus lisaks toodete tarnimisele ja teenuste osutamisele pakutakse kliendile kohe ka värvimisalast nõustamist, andes ühtlasi veelgi lisaväärtust ka tootekoolituse näol. Tänu sellisele innovaatilisele lähenemisele ning professionaalsele tootevalikule on tehtud märkimisväärsed edusamme Eesti turul. 2010. aastal kasvas käive võrreldes eelmise aastaga 82% - 0,3 miljoni euroni. Samuti kasvas käibe- ja põhivara tootlikkus 2010. aastal tänu oskuslikule majandamisele 43%ni.

Alates 2008. aastast esindab Paintlines Eestis PPG autovärvide, Bernardo Ecnarro abitoodete ja REAL värvikambrite kaubamärke. 2009. aastal lisandusid Celiber (Celette Ibérica) värvikambrid ja Dynabrade käsitööriistad, samuti metallitööstusele mõeldud Bernardo Ecnarro värvitooted. Alates 2010. aastast omab Paintlines ka ColorMatic aerosoolide ja SATA värvipüstolite kaubamärgi esindusõigust Eestis. Lisaks kuulume Autokutseõppe Liitu, kus toetame uue põlvkonna automaalrite järelkasvu koostöös Vana-Vigala tehnika- ja teeninduskooliga.

23% ettevõtte müügist moodustab eksport, peamise eksportriigina müüakse Soome töökodade planeerimise ning värvikambrite ja muude värvimisseadmete paigaldamise nõustamise teenust.

Ettevõttes on viis põhikohaga töötajat, sealhulgas on aktiivselt ettevõtte igapäevatöoga hõivatud ettevõtte omanikud Klaus-Hans Kerde ja Andre Kalmus. •

www.paintlines.ee

STEELROOF PLEKIKODA OÜ

Steelroof Plekikoja põhitegevuseks on liistprofiilide valmistamine, plekkseptatööd, terasprofiilide ja vihmaveesüsteemide müük ja paigaldus, katuste ehitamine ja remontimine. Pakume oma klientidele vanade katusekatete vahetust terasprofiilide vastu ning uute elamute katuste katmist terasprofiilidega. Lisaks kõiki teraskatuseid puudutavaid turvatarvikuid, katuseaknaid, korstnate mütse jne.

Töid teostab kolm plekkseppade üksust. Katuse teostus saab alguse kliendi soovide ärakuulamisest ja Steelroof Plekikoja spetsialistide ehitusliku hinnangu andmisest. Selle alusel leitakse ehitisele optimaalne ning terviklik katuselahendus. 2008. aastast tegutseva ettevõtte konkurentsieeliseks on tugev kvaliteet, mida on suudetud hoida ka keerulisemates turuolukordades.

Steelroof Plekikoja omanikud on eestlastest eraisikud Leho Liidres ja Ralf-Lauri Liidres. •

www.steelroof.ee

SAROS EST

Saros EST aktsiaselts on professionaalne pinglagede tootja Eestis, mis müüb oma teenuseid Saros Design brändi nime all.

Pinglagede tehnoloogia on kõrgtehnoloogiline meetod lagede pinna viimistlemisel, mida on võimalik ellu viia mistahes konstruktsiooni puhul. Pinglagede tehnoloogiat kasutati juba vanaajal (tollal venitati märg linane riie pinnale, mis kuivamise järgselt pinna väga sileda jättis), keskajal vajas see tehnoloogia unustusse ja seda uuendati alles 20. sajandil Rootsis, mil pinglagede tehnoloogiat taas üldtunnustati ja see kogus suurt populaarsust Lääne-Euroopas.

Ettevõtte ekspordib valdava osa ehk 95% oma toodangust. Peamised eksporditurud on Saksamaa, Bulgaaria ja Venemaa. 2007. aastast tegutseva ettevõtte käive on 1,54 miljonit eurot. Saros ESTis töötab 14 inimest. Narvas tegutseva ettevõtte omanik on Mihail Baikov. •

www.sarosest.com

TURISMI UUENDAJA 2011 NOMINENDID

Ettevõte	Tegevusala	Asutamisaasta	Müügitulu 2009 (tuh kr)	Müügitulu 2010 (tuh kr)	Müügitulu muutus (%)	Kasum 2009 (tuh kr)	Kasum 2010 (tuh kr)	Kasumi muutus (%)	Töötajaid
LUX EXPRESS ESTONIA AS	Reisijatevedu rahvusvahelistel regulaarbussiliinidel	1992	120 709	134 218	111	3 718	5 512	148	200
EESTI MAANTEEMUUSEUM	Muuseum	2000	274	924	337	0	0	0	13
EESTI RIIKLIK NUKUTEATER	Kultuuriline teenindamine	1952	6 204	13 085	211	-24 056	34 966	-145	77

LUX EXPRESS ESTONIA AS

Eesti suurim rahvusvaheline bussifirma Lux Express Grupp on ettevõtte, tänu millele on meil kõige tihedam igapäevane ühendus kõikide suuremate Baltikumi linnade, Peterburi ja Varssaviga.

Lux Express Estonia AS koos tütarettevõtetega pakub oma teenuseid kahe kaubamärgi all: Lux Express ja Simple Express. Lux Expressi toode on mõeldud eelkõige lisateenuseid (internetiühendus, värsked ajalehed, kuumad joogid, Lux Express TV värskete uudiste, ilmateate ja muusikavideotega) hindavale tööreisijale. Simple Express on esimene odavbussifirma Baltimaades, pakkudes soodsat ja kiiret bussiühendust eelkõige noorele reisijale.

Ettevõtte panustab pidevalt bussipargi uuendamisse ning on viimase pooleteise aasta jooksul investeerinud uute busside ostmiseks kokku enam kui 3 miljonit eurot. Lux Express Grupil on ligi 50 kaas-aegset bussi, Lux Expressi värvides sõidavad näiteks 15 Scania tippmudelit Irizar PB, mis on muu hulgas pärjatud Euroopa aasta bussi tiitliga.

Ettevõtte investeringud uutesse bussidesse ja liinidesse ning samuti keskendumine tootearendusele ja kvaliteedile tõi 2010. aastal kaasa märkimisväärse reisijate kasvu kõikidel peamistel liinidel. Aasta jooksul suurenes Lux Express Grupi bussides sõitvate reisijate arv 80 000 inimese võrra ning kokku teenindati 2010. aastal 450 000 reisijat. Ettevõtte kasum kasvas 2010. aasta jooksul ligi 55%, jõudes 370 000 euroni. Käive kasvas samal ajal ligi 30%, 10,2 miljoni euroni.

Lux Express Estonia AS ja selle tütarettevõtted kuuluvad Mootor Gruppi, mille omanik on Hugo Osula. •

www.luxexpress.eu

NUKU MUUSEUM

Põnevad lavaalused käigud, vanad nukud, nukumeisterdamised ja soovide kaev – seda kõike võib leida muuseumist, kus võeti esmakordselt Eestis kasutusele kasutajaga suhtlevad puutetundlikud infokraanid.

NUKU muuseum avati teatrijuht Meelis Pai initsiatiivil märtsis 2010 pärast Nuku- ja Noorsooteatri aastakümnetepikkusi unistusi oma muuseumist, kuhu välja panna sajad ladudesse peitunud teatrinukud.

Teatrinukkude muuseum tutvustab nuku, sõna ja pildi kaudu külastajale nii Eesti kui maailma nukuteatrikunsti ajalugu. Eesti Riikliku Nukuteatri asutajale Ferdinand Veikele pühendatud tuppa on kogutud vanameistri teatritee olulisemad nukud ja elulooline materjal. Põnevatest ruumidest ja uudsetest tehnoloogilistest võimalustest pungil interaktiivne nukumuuseum on kui suur (nuku)teatrikunsti andmebaas nii lapsele, tema vanematele kui ka kultuurihuvilistele õppuritele, teatriprofessionaalidele ja nukukunstispetalistidele.

Ühe uuendusliku lahendusena kasutab muuseum iPhone'ist tuttavalt *multitouch*-süsteemil põhinevaid infokraane. Esmakordselt Eestis võeti muuseumis kasutusele unikaalne QR-koodiga pilet, mis identifitseerib ja suunab küllastajat vastavalt sihtrühmale ja neljale keelevalikule.

2010. aasta märtsis avatud NUKU muuseumi saadab elav rahvusvaheline huvi ja tunnustus. Muu hulgas on NUKU muuseum pälvinud otsepääsme maailma tunnustatumale muuseumide messile ECPOATEC; kutseid muuseumi tutvustamiseks on saadud ka kõrgetasemeliste konverentside korraldajatelt Moskvast ja Horvaatiast. Lisaks kandideerib muuseum konkursil European Museum of the Year Award 2012 ehk Euroopa aasta muuseum 2012.

Muuseumi valmimist toetas EASi piirkondade konkurentsivõime tugevdamise programm, mida rahastab Euroopa Regionaalarengu Fond. •

www.nuku.ee/muuseum

ETTEVÕTLUSE AUHIND 2011

MAANTEEMUUSEUM

TURISMI UUENDAJA 2011

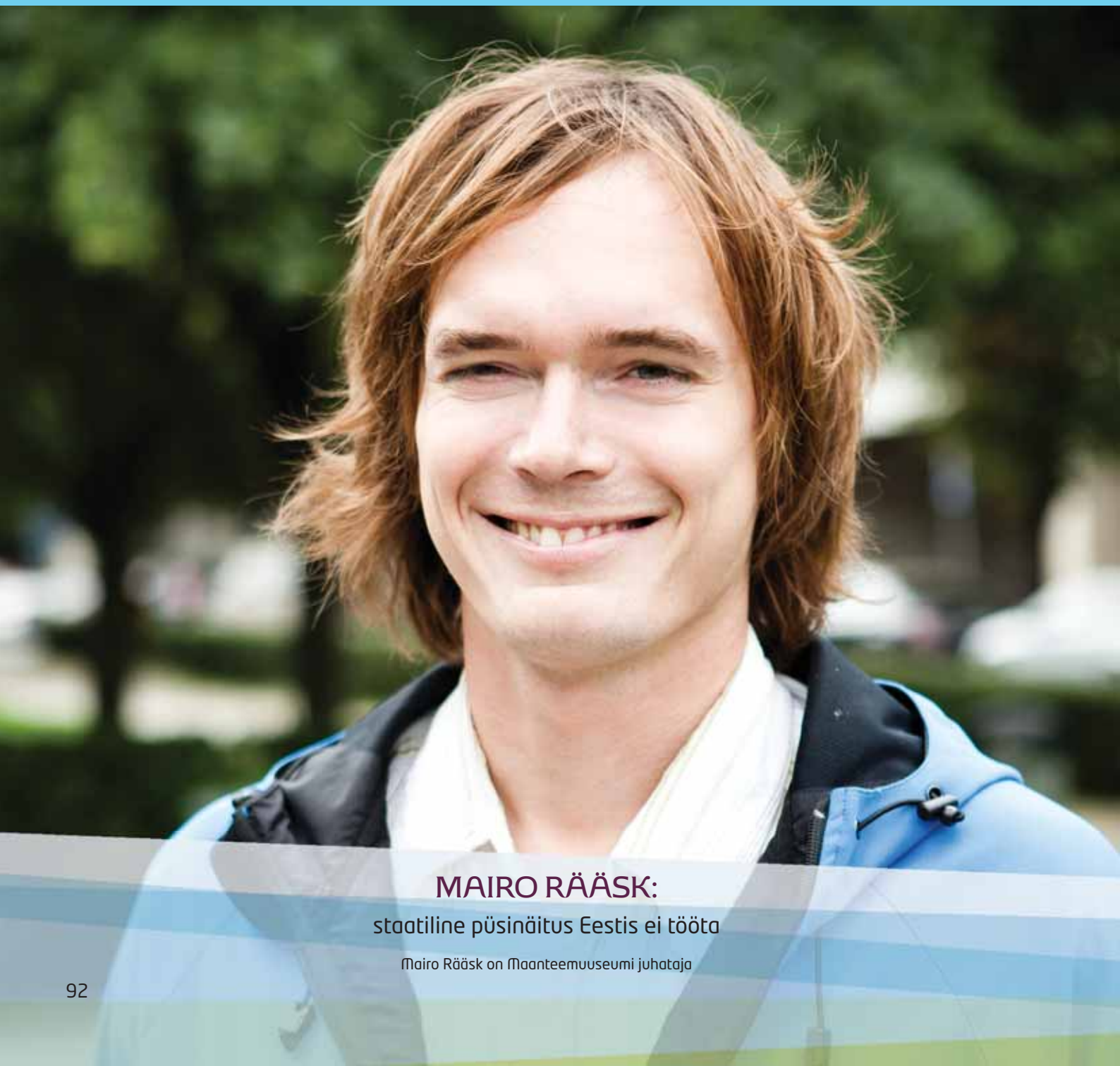

MAIRO RÄÄSK:

staatiline püsinäitus Eestis ei tööta

Mairo Rääsk on Maanteemuuseumi juhataja

LÜHITUTVUSTUS

Mööda vana Tartu-Võru postiteed sõites võib juhtuda, et kohtute kahehobuse-postitõllaga, vana Saureri bussi või Eestis toodetud eksklusiivse elektriautoga. Olete jõudnud 1863. aastast pärit Varbuse hobupostijaamas asuvasse maanteemuuseumisse, mis Maanteeameti eestvedamisel kajastab Eesti teede ajalugu juba 11 aastat ja seda üsna iseäralisel moel.

Lisaks postijaamas asuvale püsinäitusele Eesti teede ajaloost on siia ehitatud üsna ainulaadne vabaõhunäitus – ligi 14 000 ruutmeetri suurusel pinnal laiuv „Teeaeg“. Euroopa Regionaalarengu Fondi toel 2,94 miljonit eurot (46 miljonit krooni) maksma läinud ja arvukate turismi- ja arhitektuuriauhindadega pärjatud „Teeaeg“ sisaldab ka liikluslinnakut, kus autojuhina saavad päris ehedat neljarattalist meenutavates elektriautodes kätt proovida nii lapsed kui täiskasvanud.

Maanteemuuseumis saab tutvuda ka suurte tee-ehitus- ja hooldusmasinatega. Äratundmisrõõmu tekitab 1960. aastate bensiinijaamahoone koopia koos selle juurde kuuluva tankuriga.

Muuseumikülastajad ootavad kaasaegselt muuseumilt originaalsemat lähenemist, kui seda on tavapärase näitusesaali. Muuseumidest võivad need, kes selle originaalsuse üles leiavad ja seda ka rakendada suudavad.

Arvan, et Eesti muuseumid on teinud päris head tööd, et originaalsust välja mängida. Kindlasti on siin oma roll Eesti väiksusel ehk külastajate vähesusel, sest erinevalt lääne muuseumidest meil staatiliste püsinäitustega ära ei ela – inimesed hakkavad kolme aasta pärast uusi asju küsima.

Maanteemuuseumi edule on väga palju kaasa aidanud maanteeameti tugi, nii sisuline kui moraalne. Meil on alati olnud kasutada nende üle-eestiline ametivõrgustik – saame teede ja liikluse temaatikaga seonduvale infole ligi. See on meile väga väärtuslik. Teiseks on meie edu taga oma meeskond, mis koosneb erinevate eluvaldkondade inimestest. See on väga oluline, sest algtoõve idee osas, mida muuseumis uut teha, peaks tulema kohast, kus sellega igapäevaselt tegeletakse. Maanteemuuseumi töötajad on väga head oma eriala tundjad ning tööle pühendunud.

Tee ajalugu tundub peale vaadates üheplaaneline, kuid koostöös arhitektide ja näitusekujundajatega on meie inimesed suutnud tekitada üsna tavapäratu muuseumikeskkonna. Oleme vaadanud teede temaatikat laiemalt kui pelgalt maantee ning asetanud selle keskmesse inimese. Meie ekspositsioon ongi inimesekeskselt üles ehitatud ning pakub seeläbi vaatajale nii emotsiooni kui ka teadmist. Ideede kõrval on oluline ka rahaline



pool. Näiteks meie kõige uuem arendus, TEEAEG, sai valmis suuresti tänu EL rahadele.

Pingutame kõvasti, et oleksime viie aasta pärast veelgi populaarsem ja tuntum. Loodame nii kohalikele korduvkülastajatele kui ka välis turistidele, kes on reeglina väga üllatunud, kui leiavad suhteliselt vähe tuntud Eestimaa piirkonnas, suurlinnadest eemal, sellise arhitektuuri ja sisuga koha.

Järgmise sammuna plaanime kaasajastada oma masinahalli ning rajada selle rekonstrueerimise käigus uue kaasaegse näitusekeskkonna, mis on pühendatud autoajastule ehk 20. sajandile. Kasvatame ka teedealast andmepanka, talletades, kogudes ja uurides infot. Meie teadmistega saavad kõik huvili-

sed tutvuda peagi ilmavas teede ajaloo üldkäsitluses. See kõik on suur töö, kuid loodame sellega lähemate aastate jooksul valmis saada. •

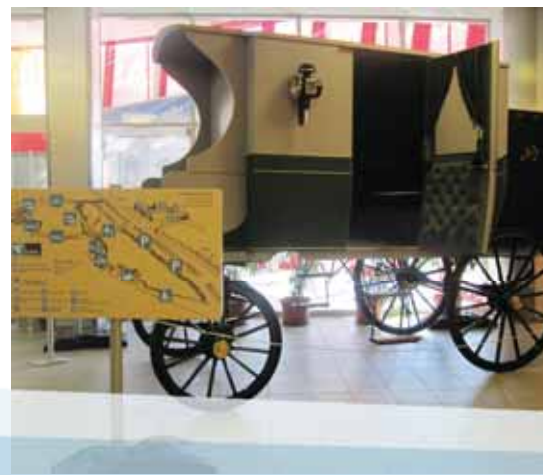

ETTEVÕTLUSE AUHIND 2011

ZEROTURNAROUND

INNOVAATOR 2011



JEVGENI KABANOV:

innovatsiooni ergutab inimeste inspireerimine, mitte manageerimine

Jevgeni Kabanov on ZeroTurnaroundi asutaja ja tehnoloogiajuht

LÜHITUTVUSTUS

ZeroTurnaround alustas tegevust 2007. aastal kaheinimeselise *start-up*-ettevõttega, pakkudes Java programmeerijatele mõeldud toodet JRebel. Tänapäevaks töötab ettevõttes üle 20 inimese nii Tallinnas, Tartus, Prahas kui USA-s. Kõigest mõne aastaga on vallutatud 35% maailma riikidest, tänapäevaks on ZeroTurnaround müünud üle 18 000 JRebeli litsentsi, klientideks on teiste seas ka näiteks Apple, IBM, Cisco, HP, LinkedIn, Bank of America, Siemens, Twitter ja Foursquare. JRebeli tähtsust turul kinnitas tänavu saadud JAX Innovation Award 2011 innovatiivseima Java tehnoloogia kategoorias.

JRebel on Java arendajatele suunatud programm, mida on kerge üles seada ja mida kasutades võib võita keskmiselt viis nädalat arendamisaega aastas. Hetkel puudub Tartus välja mõeldud JRebel tootele konkurent.

Tulevikusiht on ZeroTurnaroundil JRebeli kasutajate hulka kümnekordistada ning tugevamalt olla esindatud USA turul, sel aastal lansseeritud toote LiveRebel müük edukalt käima saada ning samal ajal pidevalt kahekordistada meeskonda, võttes veel 2011. aastal appi kümme-kakskümmend Java inseneri ning lisaks müügi- ja turundusinimesi. Jätkatakse Java tehnoloogia konverentsidega GeekOut, mille Eesti arendajate kogukond sel aastal soojalt vastu võttis.

www.zeroturnaround.com

See, kui kaugel võiks ZeroTurnaround oma arengus olla viie aasta pärast, on tõeliselt raske küsimus. ZeroTurnaround kasvab pidevalt - juba praeguseks on see kasvanud rohkem, kui oskasime mõni aeg tagasi ennustada. Ja mingit lõppu kasvule pole näha, seega võib julgelt uskuda, et järgmise viie aasta jooksul kasvame igal aastal vähemalt kahekordselt.

Mida me saame ennustamast hoolimata teha, on arendada oma potentsiaali. IT on valdkond, mis kasvab ja muutub tohutult, ja ma arvan, et viie aasta pärast on see hoopis teistsugune kui tänapäeval. Kogu IT eesmärk on ju inimkonna efektiivsust mingil määral tõsta ja me kõik anname sellesse oma väikese osa. Kvalitatiivselt ja kvantitatiivselt muutub kõik ja see on väga põnev. Kui me suudame kasvu jätkata, siis mingil hetkel võib ZeroTurnaroundist kasvada miljoni dollari ettevõtte. Kasvupotentsiaal selleks on meil olemas. Kindlasti tahame me ZeroTurnaroundis selles osalised olla, anda oma panuse, et maailma veidi paremaks muuta.

Mingil määral ma kardan ettevõtete väga suureks kasvamist, sest siis oleme me probleemi ees: kuidas hoida ka kümme korda suuremana alles sama suunda, ühiseid eesmärke ja ühtset ettekujutust sellest, kuhu me liigume? Praegu käib meil ettevõttes näiteks monitooring, statistika kogumine, et kõik oleksid teadlikud, mis seisus me hetkel

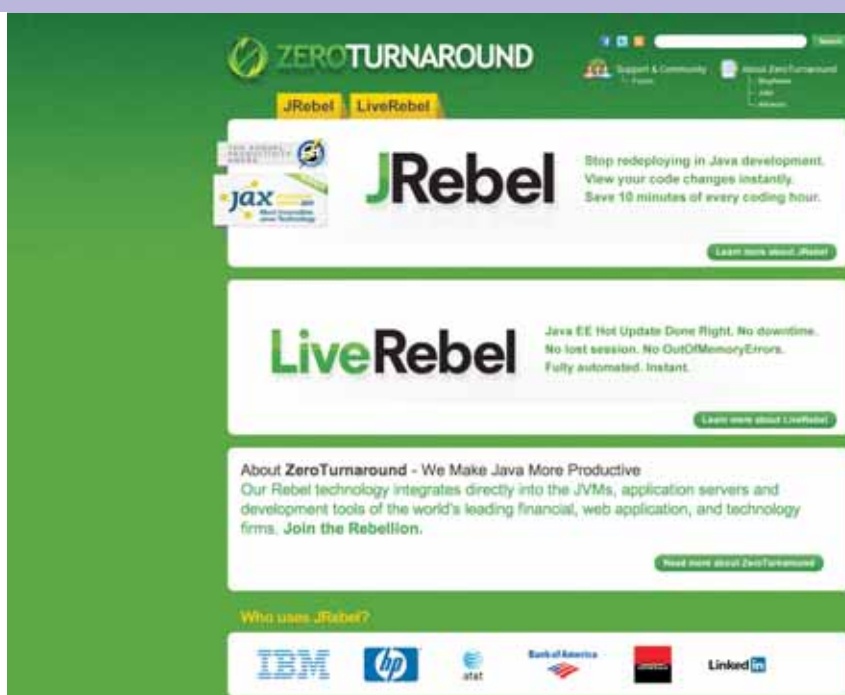

oleme. Ja kui midagi halvasti on, siis kõik pingutavad, et olukord paraneks. Me oleme vaba organisatsioon - siin võivad kõik initsiatiivi näidata ja asju paremaks muuta.

Muidugi ei looda me vaid mingile üleüldisele protsessile või trendile, vaid teeme ka ise palju ära - valime ettevõttesse head inimesed ning usaldame neid. Ettevõtet juhtides on minu stiil inspireerida, mitte manageerida. Ma ei nimetaks seda ka demokraatiaks, vaid põhimõtteks, et kui inimestel on palju infot käes, siis on neil ka rohkem võimalusi. Vaba-

varaprojektidega töötamisel toimib see hästi. Ma ei ütle, et see jääbki nii, aga praegu see töötab, ergutades innovatsiooni paremini.

Mulle meeldib see, mis Eestis praegu toimub - me oleme suured *start-up* ettevõtted, praegu tuleb kolmas tarkvaralaine ja ma ootan huviga, mis juhtuma hakkab. Tartus on tekkinud justkui oma Silicon Valley. See tähendab, et Eestis on terve mõistuse ja võimu alge olemas ja mul on huvitav jälgida, kui suured ja tuntud me viie aasta pärast oleme. •

INNOVAATOR 2011 NOMINENDID

Ettevõtte	Tegevusala	Asutamisaasta	Müügitulu 2009 (tuh kr)	Müügitulu 2010 (tuh kr)	Müügitulu muutus (%)	Kasum 2009 (tuh kr)	Kasum 2010 (tuh kr)	Kasumi muutus (%)	Töötajaid
IF P&C INSURANCE AS	Varakindlustus	2002	1 937 681	1 697 185	88	392 213	253 279	65	534
CLICK & GROW OÜ	Taimikasvatussüsteemide tootmine	2009	0	402	402 630 000	0	880	880 053 000	4
ZEROTURNAROUND OÜ	Programmeerimine	2009	1 154	9 954	862	-458	3027	-661	9

IF P&C INSURANCE AS

If on Balti juhtiv ühe kaubamärgi all tegutsev kahjukindlustaja, kes pakub mitmekülgseid kindlustuslahendusi rohkem kui 310 000 era- ja ärikliendile Eestis, Lätis ja Leedus. If kuulub Põhjamaade kahjukindlustusgruppi IF P&C Insurance Holding Ltd, seltsil on kokku üle 3,6 miljoni kliendi. If kuulub 100% Sampo gruppi.

Tänaseks on If Kindlustusel Eestis juba üle 200 000 kliendi. Me käsitleme aastas üle 30 000 kahju ja maksame välja kõige rohkem hüvitisi. Ifis saab kindlustada kõike, mis on oluline, alates kodust, autost ja lemmikloomadest, lõpetades ettevõtte varaga. 2010. aastal tunnustati Ifi kui sotsiaalselt vastutustundlikku ettevõtet.

Uudse teenusena pakub If koostöös EMTga mobiilset reisikindlustust. See tähendab, et reisikindlustust on võimalik soetada ja pikendada juba reisil olles ja see hakkab kehtima kohe. Tuleb vaid vastata EMT saadetud sõnumile. Kindlustusmakse lisatakse mobiiliarvele. Mobiilne reisikindlustus on parim kaitse võimalike ebameeldivate ootamatuste leevendamiseks! Reisikindlustus hüvitab kulud, mis kaasnevad haigestumise või õnnetusjuhtumiga, samuti lennu hilenemise või pagasi kaotsimineku. •

Võta rahulikult, meie aitame Sind!

www.if.ee

CLICK & GROW OÜ

Click & Grow on täisautomaatseid lillepotte valmistav ettevõtte, mille vastu on suur huvi nii Eestis kui ka mujal maailmas. Seda tänu ettevõtte innovaatilisele tootele - toataimede hooldusvabale taimekasvatussüsteemile. Kõrgtehnoloogilise lillepoti teeb eriliseks see, et taimed kasvavad selles ilma igasuguse abita. Click & Grow lillepotis kasvavat taime ei pea kastma, väetama ega muul viisil hooldama. Kogu taime kasvatamise võtavad enda peale lillepotis olevad sensorid, protsessor ning spetsiaalne tarkvara. Toote energiatarbimine on minimaalne, innovaatiline taimekasvumeedium tagab taimejuurtele optimaalseimad kasvutingimused ilma lärmakaid hüdroponilisi või aeropoonilisi võtteid kasutamata. Nanotehnoloogial põhinev väetussüsteem ja patenteeritud keskkonna sensorid suudavad taimede eest hoolitseda seninägematu täpsusega.

2010. aastal ettevõtluskonkursi Ajujaht võitnud Click & Grow innovaatiline kõrgtehnoloogiline taimekasvatussüsteem saab suurepäraselt hakkama ka kõige keerukamate taimede kasvatamisega.

Lillepotis kasvavad taimed seemnetest. Kõik, mida tegema peab, on lisada ainult patareid, natuke vett ja lillepott hoolitseb ülejäänud eest. Tavaline päevavalgus on taimetele piisav, arvutit lillepotiga ühendada pole vaja ja vett on vaja juurde lisada siis, kui lillepott vilgutab sinist tuld. •

www.clickandgrow.com

DISAINI RAKENDAJA 2011 NOMINENDID

Ettevõte	Tegevusala	Asutamisaasta	Müügitulu 2009 (tuh kr)	Müügitulu 2010 (tuh kr)	Müügitulu muutus (%)	Kasum 2009 (tuh kr)	Kasum 2010 (tuh kr)	Kasumi muutus (%)	Töötajaid
NASDAQ OMX TALLINN AS	Finantsteenused ja finantsturgude haldamine	1996	62 947	56 660	90	15 133	7 037	47	43
MEIREN ENGINEERING OÜ	Lumesahkade arendus ja müük	2003	16 759	27 140	162	643	5 414	841	12
KRIMELTE OÜ	Ehituskeemia tootmine ja hulgi müük	1994	711 185	918 052	129	49 236	78 817	160	200

NASDAQ OMX TALLINN

NASDAQ OMX Tallinn on reguleeritud väärtpaberiturgu ehk börsi haldav ettevõtte Eestis. Börs viib kokku raha paigutavad investorid, täiendavat kapitali kaasata soovivad ettevõtted ning börsi liikmed, kes vahendavad investorite väärtpaberitehinguid elektroonilises kauplemissüsteemis.

NASDAQ OMX Tallinna omanik on alates 2008. aastast USA börsioperaator Nasdaq Stock Market Inc. Ettevõtte eelkäija Tallinna Väärtpaberibörs alustas kauplemist 1996. aastal, mil ametlikus börsinimekirjas oli 11 väärtpaberit ja turu liikumise suunda näitas TALSE indeks.

Tallinna börsi mullune kogukäive oli rekordiline ehk 243 miljonit eurot. Ka indeks OMXT kerkis 72,6%, näidates parimat tulemust Euroopa börside hulgas ning meie börsi 15aastases ajaloos. Mitme börsiettevõtte lahkumise tulemusel langes börsiettevõtete koguturvaväärtus siiski 8,9% võrra, jäädes aasta lõpuks 1,68 miljardi euro tasemele. Eesti suurim noteeritud ettevõtte on Tallink Grupp.

NASDAQ OMX Tallinn tegeleb aktiivselt investorite harimisega. Antakse välja ja kingitakse koolidele investeerimisõpikuid ning korraldatakse koolitusi ja investeerimismesse. Möödunud aasta investeerimismess „Rahakompass 2010“ toimus egiidi „Iga unistus on investering“ all ning selle peaesinejaks oli Soome investeerimisguru ja mitmete investeerimisõpikute autor Seppo Saario. •

MEIREN ENGINEERING

Meiren Engineering on 100% Eesti kapitalil põhinev masinatööstusettevõtte, mis asutati aastal 2003. Ettevõtte peamiseks tegevusaladeks on masinaehituslik tootearendus, omatoodete ja projekteerimisteenuse müük. Peamiseks müügiartikliks on suured maanteede lumesahad. Firma on kahe viimase aasta jooksul suurendanud ekspordi osakaalu kogukäibest 32%-lt 76%-le võrreldes 2008. aastaga ja seda just omatoodete müügi arvelt. Müügitulu kasv on suurenenud sealjuures kolm korda. See teeb Meireni üheks viimaste aastate edukaimaks eksporditurgude vallutajaks Eestis.

Ettevõtte edu taga on jõuline sisenemine just Skandinaavia turgudele, kus lühikese aja jooksul on võidetud märkimisväärne turvosa. Edukaim läbimurre on toimunud Rootsi, kuid Meireni Snow kaubamarki kandvad lumesahad hoiavad taliteid puhtana ka Norras, Soomes, Taanis ja Baltimaades. Lisaks maanteede hooldavad Meiren Snow lennuväljasahad nii Eesti kui ka Läti lennuväljade maandumisradasid. •

www.meiren.ee

ETTEVÕTLUSE AUHIND 2011

KRIMELTE

DISAINI RAKENDAJA 2011



ALAR SALUM:

meile on edu toonud dialoog kliendiga

Alar Salum on Krimelte tegevjuht

LÜHITUTVUSTUS

OÜ Krimelte on Eestis tegutsev vuugihernetikute ja ehitusvahutude tootja. 1994. aastal vahendusfirmat loodud ning neli aastat hiljem Eestis tootmist alustanud ettevõtte on kiiresti tõusnud Euroopa juhtivate ühekomponentsete polüuretaanvahutude tootjate sekka. Tänapäeval ekspordib Krimelte oma toodangut ligi 50 riiki. Kuna ettevõtte eksporditurud ulatuvad troopilisest Brasiiliast Kirde-Venemaani, on Krimelte nõuded toodete kvaliteedile eriti kõrged. Kõrget kvaliteeti kinnitab ka professionaalsete lõpptarbijate suur osakaal Krimelte klientide seas. Olulise osa toodangust moodustavad *private label* tooted tuntud brändidele. 2009. aasta sügisel viis Krimelte kõik müügi- ja tootmisega tegelevad grupi ettevõtted katusbrändi Wolf Group alla. Wolf Group koondab kõiki Krimelte müügi- ja tootmisettevõtteid Eestis ning välismaal, samuti kaubamärke Penosil ja Tempsi. Wolf Groupis töötab kokku 250 inimest.

Ettevõtte investeerib igal aastal märkimisväärse osa oma kasumist. 2011. aastal on tootmisprotsesside kiirendamiseks ja efektiivsuse tõstmiseks plaanis investeerida üle 2 miljoni euro. 2011. aasta alguses koliti Tallinnasse paar aastat tagasi omandatud isepaisuvaid tihendusteipe tootev Taani tehas Exadan. See võimaldas luua uusi töökohti ning kontrollida kohapeal kogu tootmisprotsessi, muutes sedasi tootmist tõhusamaks.

Tänaseks maailma viie suurema ehitusvahutootja hulka rebinud Krimelte edu põhineb paindlikkusel ja kiirusel, millega reageerime turumuutustele, ning personaalsetel ja pikaajalistel kliendisuhetel.

Kliendid on meie edu saavutamisel suurt rolli mänginud, teeme nendega igapäevaselt tihedat koostööd ja peame dialoogi uute toodete turuletoomisel ning olemasolevate täiustamisel.

Praegu on Krimelte tuntud peamiselt ehitusvahu tootjana, järgnevatel aastatel tahame aga oluliselt kasvatada ka teiste tootegruppide müüki: hermeetikud, tihendid, liimid, pinnatöötlusvahendid ja betoonilisandid. Oleme viimasel ajal nende valdkondade tootearendusse palju panustanud. Lisaks käib ühekomponentsete polüuretaanvahutude (OCF) osas tervikuna usin töö alternatiivsete tehnoloogiliste lahenduste ning spetsiifiliste kasutusvaldkondadega vahutude arendamiseks. Tahame olla jätkuvalt turuliidrid innovaatiliste toodete väljatöötamisel - meie GoldGun oli üks esimesi tooteid oma segmendis, kliendid on patenteeritud EasyGun aplikaatori hästi vastu võtnud ning on märgata, et ka meie konkurendid on turule toomas analoogseid tooteid. Tootearenduse märksõna on kindlasti keskkonnasäästlikkus, kuna fossiilsed energiaallikad suure tõenäosusega kallinevad ja võitlus globaalse kliimasoojenemise vastu ning CO² vähendamise eest tõuseb järjest enam päevakorda.

Ehitusvaldkond on viimase aastakümnega palju muutunud - tarbijate nõudmised toodete kvaliteedile ja energiasäästlikkuse teadlikkus on tunduvalt kasvanud. Oleme veendunud, et see trend jätkub ja süveneb ka järgnevatel aastatel. Näiteks peavad Euroopa Liidu direktiivi kohaselt aastaks 2020 kõik uusehitised vastama passiivmaja standardile, mis tähendab kindlasti senisest ulatuslikumat ja teadlikumat isoleerivate ja hermetiseerivate ehitusmaterjalide kasutamist. Aastate jooksul on märkimisväärselt laienenud ka hermeetikute ja liimide kasutusvaldkond - spetsiaalselt nende valdkondade jaoks arendatud hermeetikuid ja liime kasutatakse täna nii lennukiehituses

kui toiduainetetööstuses ning paljudes teistes eluvaldkondades.

Lisaks jätkab Krimelte ekspordi geograafia laiendamist. Kui täna oleme esindatud 50 turul, siis suures mastaabis on meil võtmata kaks suurt ja kiiresti kasvavat turgu: India ja Hiina. Oleme täna nendel turgudel juba esindatud ning töötame intensiivselt, et sealsetes riikides arvestatavaks turuosaliseks saada, kuid selleni on meil veel pikk tee käia.

2006. aastal turule toodud Penosil bränd on tänaseks jõudnud rahvusvahelise brändi staatusesse. Seda tõendab näiteks see, et Hiinas tehakse Penosili vahutsid järgi.



Kui toodet tasub juba globaalselt järele kopeerida, teeb see ühtepidi meie töö keerulisemaks ja lisab uusi teemasid, millega tegeleda, kuid teisalt on see tõestuseks, et oleme teinud tublit tööd. •

– TUNNE OMA TURGU –



Baltic Facts annab statistilise ülevaate EESTI, LÄTI ja LEEDU majanduslikust arengust ja saavutatud elatustasemest. Aastaraamat ilmub 1991. aastast.



- Aegread võimaldavad majanduse arengut jälgida pika perioodi vältel.
- Vajalik infoallikas ettevõtjale oma turu tundmaõppimisel ja äri planeerimisel.
- Jooniseid on mugav kasutada illustreeriva materjalina firma arengukavasid tutvustavatel presentatsioonidel.



ERIAUHINNAD

EESTI PARIMAD ETTEVÕTTED 2011

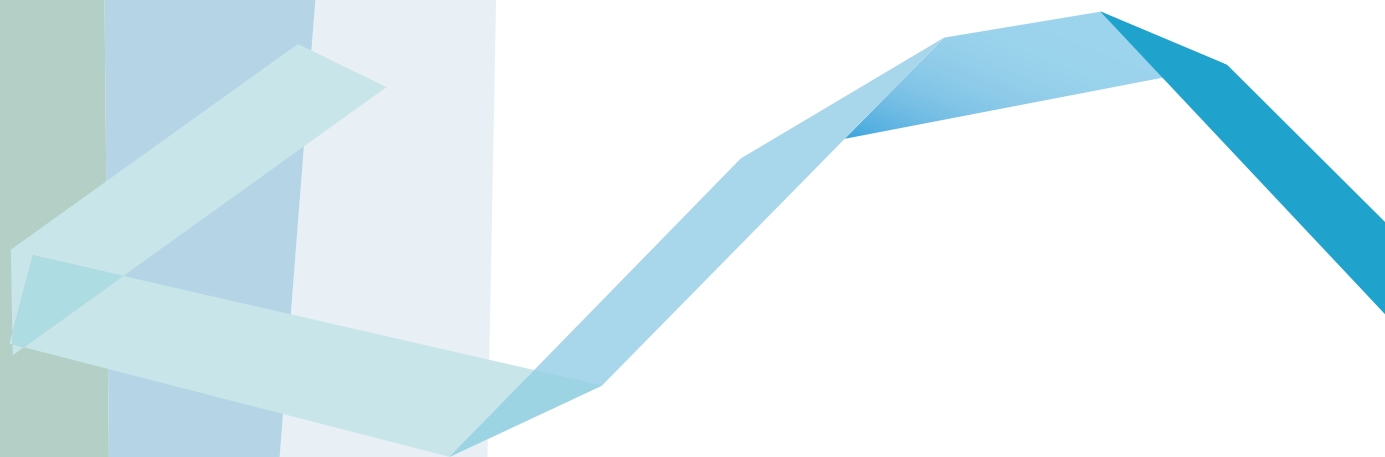

TUNNUSTA ETTEVÕTLUSE EDENDAJAT 2011*

ENTRUM

Entrum: ole ettevõtlik, ja kõik on võimalik!

Kas pole veider, et näiteks hulk Ida-Viru noori, kelle huviks ja hobiks on muusika, pole telerist kordagi näinud „Superstaari“ saadet? Ja ei tahagi näha, sest nad ei usu, et neil oleks mingitki šanssi seal läbi lüüa.

Olles kaugel nii pealinnast Tallinnast kui ka ülikoolilinnast Tartust, kipub Ida-Viru noorte seas kahjuks levima pessimistlik mõtteviis. Neile tundub, et neil puudub igasugune võimalus ise oma elu suunata. Eesti elust teavad nad üsna vähe, sest neil pole oskust ja harjumust eestikeelset meediat tarbida.

Just seepärast on Eesti Energia algatatud programm Entrum täiesti kiitust väärt, sest selle eesmärgiks on tõsta Ida-Viru noorte eneseusu ja külvata ettevõtlikku mõtteviisi. Tore, et sellega liitusid kümned ettevõtteorganisatsioonid ja sajad oma ala parimad inimesed, sealhulgas projekti patroonid sportlane Gerd Kanter, muusik ja ettevõtja Vladimir Tšerdakov, filmimees Ilmar Raag, laulja Tanja Mihhailova ja muusikafestivalide korraldaja Helen Sildna.

Kaheksa sessiooni jooksul käisid Ida-Virus noortega kohtumas oma ala tipud paljudelt elualadelt, alates vehklemise maailmameist-



Darja Saar on ENTRUMi programmijuht

rist Nikolai Novosjolovist ning lõpetades Sampo panga direktori Rivar Rehega. Lisaks esitasid noored konkursile 80 äriideed, mis tuli neil endil ka ellu viia. Konkursi võitis IN Spe võistkond, mille liikmed panid tööle Ida-Viru noorte tööbörssi.

Entrum töö lisaks oodatud tulemustele kaasa ka palju positiivseid kõrvalmõjusid, lõimumisest koostööni. Ning ehkki projekt Ida-Virumaal sai selle kevadega läbi, on Entrumi juhil Darja Saarel käed tööd täis – sel õppeaastal jätkab Entrum nimelt juba Lõuna-Eesti maakondades. •

MIS ON MIS?

ENTRUM

Entrum on Eesti Energia algatatud pikaajaline noorte ettevõtlikkuse arendamiseks suunatud programm, mille raames õpetatakse noortele, kuidas olla ettevõtlik ja aktiivne. Entrumi filosoofia aluseks on veendumus, et ühiskond kestab ja areneb tänu inimestele, kes julgevad unistada ning tahavad ja suudavad oma ideid tegudeks muuta. Õppeaasta jooksul kohtuvad õpilased tugevate tegijatega paljudelt elualadelt, kes räägivad oma kogemustest ning kellega arutletakse paljudel teemadel, nagu näiteks riskijulgeus, otsustamine, vastutus jne.

TUNNUSTA ETTEVÕTLUSE EDENDAJAT 2011

E-MAJANDUSAASTA ARUANNE

E-Majandusaasta aruanne - lihtne nagu internetipank

Ei ole midagi lihtsamat kui ettevõtte aastaaruanne elektrooniliselt esitada - 99% Eesti ettevõttest teebki seda. Seejuures on raske uskuda, et meie E-majandusaasta aruande keskkond on Euroopas ja suure tõenäosusega kogu maailmas ainulaadne.

Kui veel 2009 tähendas aastaaruanne elektrooniline esitamine pelgalt aruande PDF-faili üles laadimist e-Ärregistri Ettevõtjaportaalis, siis uus lahendus võimaldab saata raamatupidamisandmeid xbrl-failina automaatselt e-aruandluskeskkonda. Ettevõtja jaoks mugav ja kiire.

Aga sel keskkonnal on veel üks suur eelis: pea hetkega muutuvad ettevõtete andmed statistiliselt töödeldavaks. Neid andmeid vajavad statistikaamet, finantsanalütikud jt. Varem tuli neid käsitsi sisestada ning tippaajal pidi RIK palkama selleks tööks koguni 17 inimest. Statistiliselt töödeldavale kujule jõudsid andmed nii alles kolme kuu pärast. Nüüd on need n-ö valmis pärast aruande esitamist.

E-aruande keskkonna loomine on üks pikk samm ka selles suunas, et vähendada ette-

võtetes aruandlust näiteks statistikaametile. Pärast 2012. aastat peab statistikaamet juba suure hulga andmeid automaatselt aastaaruannetest saama.

E-aruande keskkond on pärvinud juba ka rahvusvahelise tunnustuse, tulles ÜRO ellu kutsutud World Summit Awards 2011 parima e-riigi lahenduse konkursil 460 konkurendi seas tänavu kevadel parimate hulka. •

MIS ON MIS?

E-MAJANDUSAASTA ARUANNE

Registrite ja Infosüsteemide Keskuse E-majandusaasta aruanne muutis ettevõtetele võimalikuks majandusaasta aruannete elektroonilise esitamise e-Ärregistri Ettevõtjaportaali kaudu. Sellega lihtsustati nii ettevõtete kui ka riigisektori tööd ja toimimist, võimaldades halduskoormuse vähenemist ja lihtsamat andmetöötlust.



Aleksandr Belousov on E-majandusaasta projekti juht

* Konkurs „Tunnusta ettevõtluse edendajat 2011“ toimub sel aastal juba kuendat korda ning on ühtlasi eelvooruks Euroopa ettevõtlusauhindade konkursile. Eesmärgiks on tunnustada ja üldsusele tutvustada Eesti parimaid ettevõtlust edendavaid algatusi. Viis lõppvoor

pääsenud projekti olid tänavu Ettevõtlik Noor Tartumaa, Garage48, Tallinn Music Week, E-majandusaasta aruanne ning Eesti Energia noorte ettevõtlikkuse arenguprogramm ENT-RUM. Auhind läks jagamisele kahe viimase vahel ning mõlemad projektid esindavad Eestit

ka Euroopa ettevõtlusauhindade konkursil. Varasematel aastatel on Eesti eelvooru võitjateks osutunud teiste seas näiteks veebikeskkond TestMarket.eu, ärregistri ettevõtjaportaali ning ettevõtluskonkursi Ajujaht.

EESTI PARIM ÕPILASFIRMA 2011

SOCKme



Kristjan Kangro,
Carl Erik Puskar,
Karl-Alexander Sepp,
Artur Luhaäär
Airiin Kadakmaa

Juhendaja: **Hardy Rassmann**

Idee

SOCKme ühendas omavahel kaks lihtsat asja - tavalise soki ja mobiili - ning sai tulemuseks mobiilisoki, mille ülesandeks on katta mobiiltelefone ja puuetundliku ekraaniga taskuseadmeid noortepäraste katetega. Nagu SOCKme noored ettevõtjad ise ütlevad, püsib telefon sedasi kriimudeta, ei lähe koledaks ning on trendikas aksessuaar. Pealegi aitab mobiilisokk külmade ilmade korral telefoni akut säästa. Lisaks pakutakse sellist teenust, et klient saab oma näo sokile umbes 1 tunni jooksul (temast tehakse pilt, joonistatakse arvutisse portree ja prinditakse sokile).

„Firma ainus eesmärk ei saa olla raha teenimine, sel peab olema ka vastutus ühiskonna ees.“

SOCKme ja tema mobiilisokkide lugu

Trendikaid mobiilisokke tootvat õpilasfirmat nimega SOCKme veab eest viis Tallinna 21. Kooli noort. Praeguseks on neil lisaks 2011. aasta parima õpilasfirma tiitlile, millega kaasnes osavõtt Euroopa õpilasfirmade augustikuisest võistlusest Oslos, tagataskus ka tellimus 10 000 mobiilisokkile. Mida aga need 18aastased ettevõtjad õpilasfirma kogemusest oma edasisse tööellu kaasa võtaksid?

Carl Erik Puskar, tegevdirektor

Kõige olulisem on meeles pidada, et ilma õnnelike töötajateta pole olemas ka õnnelikke kliente. See tähendab minu jaoks seda, et kui luua kollektiivile head töötingimused ning hoida inimeste heaolulase kõrgel, läheb ka ettevõttel tervikuna hästi.

Kristjan Kangro, turundusjuht

Ma arvan, et kõige parema lõpptulemuse ühele ettevõtmisele annab see, kui tervel grupil on sama visioon, aga eri arvamused. Ja sellelt pinnalt jõutakse arutluste kaudu lõpptulemuseni. Ka on väga tähtsal kohal tiimi valik. Näiteks kui töötajaid palgata, siis tuleks mitu korda järele mõelda, keda enda kõrvale töötama võtta ja keda kõrvale jätta – mõned inimesed näevad enam vaeva ja panustavad rohkem kui teised.

Mulle on väga oluline sotsiaalse vastutuse teema. Firma ainus eesmärk ei saa olla raha teenimine, sel peab olema ka vastutus ühiskonna ees. Meie näiteks annetame raha koerte varjupaigale. See idee tekkis meil SOCKme's tegelikult ootamatult. Algul mõtlesime, et ehk saavutame annetustega suurema müügi ja -numbrid, aga tegelikult loob see parema, positiivsema kuvandi meie ettevõttest tervikuna. Ja endal on ka hea tunne.

Samuti mõtleme me keskkonna peale – meie mobiilisokid on keskkonnasõbralikud, kestavad kauem. Lisaks anname ühiskonnale tagasi sellega, et pakume oma tegevusega eakatele inimestele tööd.

Kuigi Eestis on mitmeid suuri firmasid, kellel on palju raha üle, ei ole ma väga palju ühiskonnale tagasiandmist näinud. Aga miks mitte investeerida sotsiaalsesse vastutusse? Lisaks kõigele on see ju väga hea turundusstrateegia.

Karl-Alexander Sepp, finantsjuht

Kõige rohkem oleme me SOCKme's hetkel järginud sotsiaalse vastutuse osakaalu oma tegevuses ja ma olen aru saanud, et see on võimalik ka äris. Meie oleme suutnud selle ellu viia. Sotsiaalse vastutusena näen ma vastutust ühiskonna, klientide, aktsionäride, looduse ees.

Terve õpilasfirma programm on väga hea ja kindlasti julgustan ma kõiki selles osalema. Miks? Sest see innustab ja julgustab sind tulevikus ettevõtjaks hakkama. Ka on õpilasfirma andnud mulle palju kogemusi, mida edasises elus kasutada, kas või näiteks suhtlemisioskuse suurte firmadega.

Artur Luhaäär, partnersuhete organiseerija

Minule on õpilasfirmast külge jäänud see, et alati pole hea, kui kõik tiimiliikmed on samal arvamusel. Kriitika on hea ja ka lahkavõtted on teretulnud, sest siis saavutatakse tavaliselt parem lõpptulemus. Meil oli eriarvamusi ja vaidlemist üsnagi palju ja see oli väga vajalik.

Samuti leian, et otsustamisprotsessi tuleks kaasata võimalikult palju inimesi, kes näevad olukordi ja võimalusi ise nurga alt. Ja kindlasti tahan ma ära mainida meie mentori Hardy Rassmanni, kellelt me oleme SOCKme ülesehitamisel saanud väga suurt tuge ja abi.

Airiin Kadakmaa, kunstiline juht

Tegelikult ei üritanud me midagi väga uut ja innovaatilist välja mõelda, võtsime lihtsalt ühe idee ja püüdsime sellest kvaliteetse toote luua. See oli hea kogemus ja näide sellest, et kui idee ja tiim on head, saab asjast asja.

Väga oluliseks pean põhimõtet, et tuleb lihtsalt tegutsema hakata! Enne on muidugi põhjalikult vaja läbi mõelda, mida ja kuidas teha, aga loobuda küll ei tasu. Meeles tuleks pidada ka seda, et kui algul asi ei õnnestu, siis tuleb lihtsalt leida teine viis, kuidas oma eesmärgini jõuda. Alia anda pole kindlasti mõtet. Ja meeskonnatöö on ka tähtis, kas või silmaringi avardamise mõttes. •

LÜHITUTVUSTUS

Ühes majandustunnis 2009. aastal torkas viiele pealinna klassikaaslasel pehme mõtte teha oma õpilasfirma. Ideed viidi ajurünnakule, kus parimaks osutus Kristjani mõtte valmistada nutitelefonide kaitseks trendikad katted. Tegelikult on seda mõtet peaaegu hüpitatud ja proovitud ellu viia mõned teisedki, ent just SOCKme asus selle kallale erilise ambitsioonikuse ja pealehakkamisega – peale selle, et toode oleks jätkusuutlik ja tulutoov, taheti mobiilisokkidega jõuda ka võimalikult paljude inimesteni. Seda nad ka tegid. Praeguseks on mobiilisokk juba väga populaarseks muutunud, kingituseks on see saadetud ka president Toomas Hendrik Ilvesele. Praegu on SOCKme'l käed-jalad tööd täis tänu uuele, 10 000 mobiilisoki tellimusele, mida aitavad täita pensionäridest õmblejad. SOCKme innovaatilisus väljendub materjalikasutuses ja disainis, firma paistab silma aktiivse müügitgevusega ning on osalenud peale Eesti õpilasfirmade laatade ka muudel laatadel ning Riia rahvusvahelisel õpilasfirmade festivalil.

EESTI TÖÖANDJATE KESKLIIT ON TRADITSIOONIDELE TUGINEV ETTEVÕTJATE ESINDUSORGANISATSIOON, KES RÄÄGIB KAASA MAJANDUSES JA ÕIGUSLOOMES, ET KUJUNDADA EESTIS ETTEVÕTLUSKESKKOND, KUS ETTEVÕTJATEL ON TEGUTSEMISEKS LAIALDASED VÕIMALUSED. KESKLIIT ESINDAB 1500 TÖÖANDJA HUVE SUHETES SEADUSANDLIKU VÕIMU, TÄITEVÕIMU JA AMETIÜHINGUTEGA.

Asutatud 1917 

TÖÖANDJATE KESKLIIT

ESTONIAN EMPLOYERS' CONFEDERATION

Eesti Tööandjate Keskliit on Eesti vanim ettevõtlusorganisatsioon. 2. märtsil 2012 tähistab keskliit 95 aasta möödumist oma eelkäija – Eestimaa Kubermangu Reveli Tööstusliku Piirkonna Töösturite ja Vabrikantide Ühingu – asutamisest. Ühingu tegevuse sundlõpetas Nõukogude võim 1940. aastal. 29. novembril 2011 möödub 20 aastat tööandjate katusorganisatsiooni tegevuse taastamisest – Eesti Tööstuse Keskliidu loomisest.

Tööandjate keskliidu eesmärgiks on kaasa rääkida majanduses ja õigusloomes, et kujundada Eestis ettevõtluskeskkond, kus ettevõtjatel on tegutsemiseks laialdased võimalused. Tööandjate keskliidul on lobby-organisatsioonina pikaajaline kogemus. Kaitseme riigi ja ametiühingute sotsiaalpartnerina oma liikmete huve tööturu, ettevõtluse ja sotsiaalküsimustes ning töösuhete kujundamisel kui dialoogi moderaator.

Osaledes koos riigivõimu ja töövõtjate esindajatega sotsiaaldialoogis ning selle kaudu poliitikate kujundamises, vastutavad tööandjad osalt terve riigi käekäigu eest. 30-liikmelise volikogu koostatud Tööandjate Manifestis tutvustab keskliit avalikkusele oma ettepanekuid Eesti majanduse ja ühiskonna edendamiseks. Paljud neist põhimõtetest realiseeritakse valitsusleppena.

Tööandjate seisukohtade kujundamisel tuginevad ainult liikmete arvamusele, mida täiendavad analüütikute ekspertarvamused. See tagab, et keskliidu lobby annab tulemusi nii Kadrionus, Toompeal kui ka Brüsselis.



Tuulelohe lend

Majanduse suunanäitaja, keskliidu aastapäevakonverents „Tuulelohe lend“ kirjeldab majanduses toimuvaid protsesse ja kaalub erinevaid võimalusi arengutega kaasa minna. Ettevõtjad, eksperdid ja poliitikud analüüsivad rutinivalt olulisi sotsiaalseid ja majanduslikke küsimusi. Tänavu kevadel, vahetult enne Riigikogu valimisi keskendusi-me majanduse arengusuundadele, eelarve- ja maksupoliitika sõlmküsimustele.

Vabrik

E-uudiskiri Vabrik toob tööandjateni keskliidu seisukohad, uudised ja sündmused, hoides liikmeid kursis päevakajaliste teemade ja keskliidu tegevusega.

Rahvusvaheline areen

Tööandjate keskliit esindab Eesti tööandjate huve Euroopa Majandus- ja Sotsiaalkomitees (EESC), mis on nõuandev organ Euroopa Komisjonile ja Euroopa Parlamendile. Keskliit on Euroopa ettevõtjate kõige mõjukama katusorganisatsiooni BUSINESSEUROPE'i ja Rahvusvahelise Tööandjate Organisatsiooni OIE liige. Alates 2010. aastast kuulub keskliit OECD ettevõtlus- ja tööstuskomiteesse BIAC.

2011. aastal sõlmis tööandjate keskliit koostööleppena Ukraina Tööandjate Keskliiduga.

BUSINESSEUROPE





ÜLEVAATED

EESTI PARIMAD ETTEVÕTTED 2011



2010 – MAJANDUSE ELAVNEMISE AASTA

Leev Kuum, Eesti Konjunktuuriinstituudi juhtivteadur

Mäletatavasti osutus 2009. aasta Eestile raskemaks kui prognoositi. 2010. aasta kohta võib öelda aga vastupidist – see oli parem kui aasta alguses kardeti. Oodatud minimaalse paranemise asemel võime rääkida enam kui 3%lisest majanduskasvust, rekordilisest ekspordikäibest, positiivsest jooksevkontost, tööstustoodangu märgatavast suurenemisest, pangalaenu jäägi vähenemisest, välisuristide rekordilisest arvust jne. Kõik see annab alust nimetada 2010. aasta majanduse elavnemise aastaks.

Positiivsete arengute kõrval iseloomustab 2010. aastat aga ka endiselt range eelarvekulude kokkuhoid, suur tööpuidus, arvestatav tarbijahindade kallinemine jm. Nüüd kõigest lähemalt.

Sisemajanduse kogutoodang

SKT kasvas 2010. aastal püsihindades 3,1% ja moodustas jooksevhindades 14,5 mld eurot (kasv 0,6 mld). Majandusharude lõikes olid lisandväärtuse peamiseks kasvumootoriteks töötlev tööstus, energeetika ja finantsvahendus. Kvartalite lõikes arenes SKT tõusujoones (võrreldes eelmise aasta sama perioodiga):

- I kvartal – langus 2,6%,
- II kvartal – tõus 3,1%,
- III kvartal – tõus 5,0%
- IV kvartal – tõus 6,7%.

SKT arvestus tarbimise meetodil näitab, et 2010. aastal suurenes välisnõudlus, kuid sisenõudlus jäi peaaegu eelmise aasta tasemele, sedagi vaid varude kasvu toel. Eratarbimiskulutused vähenesid 1,9% (2009. aastal 18,8%) ja investeeringud 9,1% (2009. aastal 33,0%). Investeeringute osakaal SKTs langes teist aastat järjest ja moodustas 2010. aastal 18,6% (2008. aastal 28,4%, 2009. aastal 21,8%). Eratarbimise osakaal moodustas 48,2%, mis on 2,3 protsendipunkti vähem kui 2009. aastal. Avaliku sektori lõpptarbimiskulutused ulatusid 20,6%ni SKTst.

Tööhõive

Tööhõive langus, mis kestis ligi kaks aastat, lõppes 2010. aasta teises kvartalis, mil hõive suurenes esimese kvartali suhtes 0,9%. Hõive taastumine jätkus ka kolmandas ja neljandas kvartalis, mil hõive oli juba 2,1% suurem kui aasta varem. 2010. aasta keskmine hõivatute arv oli siiski vaid 571 000 inimest ehk 25 000 inimest vähem kui 2009. aastal. Mitteaktiivseid 15–74aastaseid inimesi (õppijad, pensionärid, kodused, heitunud) oli 348 000, sama palju kui 2009. aastal. Kõige rohkem, 14 600 inimese võrra kasvas hõive tööstuses, jõudes aasta lõpuks peaaegu buumiaegsele ehk 2007. aasta tasemele. Töötuse määr alanes kogu 2010. aasta jooksul, saavutades madalaima taseme (13,6%) neljandas kvartalis. 2010. aasta keskmine töötute arv oli 116 000 inimest, mis on 21 000 inimese võrra rohkem kui 2009. aastal ning moodustas 16,9% tööjõust (2009. aastal 13,8%). Meeste hulgas oli töötus jätkuvalt suurem kui naiste hulgas, kuid vahe aasta jooksul vähenes. Pikaajaliste (üle aasta) töötute osakaal langes viimases kvartalis 49%ni (kolmandas kvartalis oli see 53%).

Tarbijahinnad

Tarbijahinnad tõusid 2010. aasta keskmisena 3,0% (2009. aasta deflatsioon 0,1%), seejuures esimeses kvartalis 0,3%, teises 3,2%, kolmandas 3,3% ja neljandas 5,2% (aasta võrdluses). Tarbijahinnaindeksi suurimateks mõjutajateks olid mootorkütuse 20,1%line, elektri-, soojusenergia ja kütte 6,9%line ning toidu- ja mittealkohoolsete jookide 3%line kallinemine. 2010. aasta detsembris olid võrreldes 2009. aasta sama kuuga kaubad 7,2% ja teenused 3,2% kallimad. Kaupade ja teenuste administratiivselt reguleeritavad hinnad tõusid aastaga 8,6% ja mittereguleeritavad hinnad 4,8%. Inflatsiooni oodatust kiiremat kasvu põhjustas suuresti toormehindade kallinemine rahvusvahelistel turgudel.

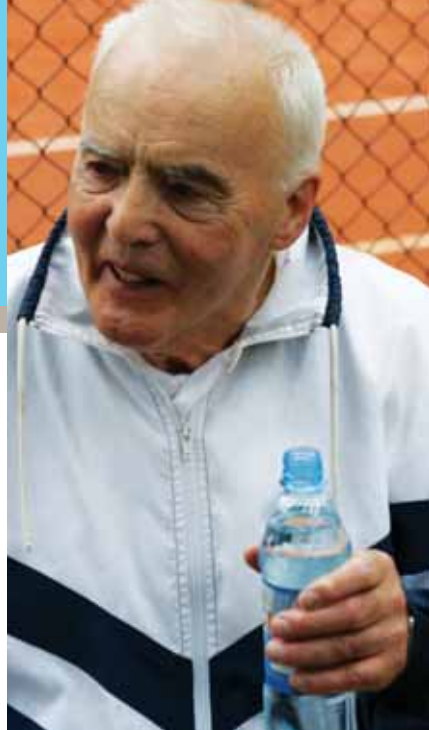

Kaupade eksport

Kaupade eksport kasvas 2010. aastal 35% ning ulatus nominaalhinnas 8,75 mld euroni, ületades senise rekordi, mis oli 2008. aastal 8,47 mld eurot. Ekspordi tõus (võrreldes 2009. aastaga) algas juba esimeses kvartalis, kuid tõelise hoo sai see sisse teisel poolaastal. Kvartalite lõikes oli ekspordi käive järgmine:

- I kvartal – 1,78 mld eurot,
- II kvartal – 2,07 mld eurot,
- III kvartal – 2,26 mld eurot
- IV kvartal – 2,65 mld eurot.

Detsembris kasvas eksport eelmise aasta sama kuu suhtes 67%. Kiiret kasvu vedasid masinad ja seadmed, mida müüdi välisuristidele aasta varasemaga võrreldes 1,6 korda rohkem. Selle grupi kaupadest olid suurema osatähtsusega mobiilsideseadmed ja isoleeritud elektrijuhtmed. Ligi poole võrra kasvas aastaga puidu ja puidutoodete ning metallide ja metallitoodete väljavedu. Ekspordi peamised sihtriigid olid endiselt Soome (17% kogu ekspordist), Rootsi (15,7%), Läti (9,7%) ja Venemaa (9,0%). EL27 osa Eesti ekspordis oli 69%. Kõige enam eksporditi Rootsi (68%) ja Soome (24%). Need olid ka riigid, kuhu Eesti eksport kriisiaastatel kõige rohkem vähenes. Põhjus on selles, et olulise osa meie kaubavahetusest Soome ja Rootsiga on tööstusharusisene ja sõltub nende riikide ekspordist kolmandatesse riikidesse. Eesti töötleva tööstuse ettevõtted eksportisid oma toodangust esialgsel hinnangul üle 70%, mis on kõigi aegade parim tulemus. Osaliselt tulenes see madalast sisenõudlusest.

KUI HEAD ME OLEME?

Rahvusvaheliste reitinguagentuuride hinnangud Eestile

(seisuga 30. märts 2011)

Kaupade import

Kaupade import moodustas 2010. aastal 9,24 mld eurot, ületades 2009. aasta taseme 27% võrra. Võrreldes rekordilise 2007. aastaga on kaupade import 19% väiksem, seda eelkõige nõrga sisenõudluse tõttu (mis on vähenenud nii tarbekaupade kui ka kapitalikaupade osas). Nii nagu eksport, kasvas ka import kvartalist kvartalisse:

- I kvartal - 1,95 mld eurot,
- II kvartal - 2,25 mld eurot,
- III kvartal - 2,35 mld eurot,
- IV kvartal - 2,69 mld eurot.

Valdav osa kaupadest imporditi Euroopa Liidust - kokku 7,39 mld euro eest ehk 80% kogu impordist. Import kasvas 2010. aastal aeglasemalt kui eksport, mille tulemusena kaubavahetuse defitsiit taas vähenes (nagu ka 2008 ja 2009). Väliskaubanduse puudujääk oli 0,52 mld eurot (rekordilisel 2007. aastal 3,41 mld). Suurim negatiivne bilanss oli Eestil keemiatoodete osas (341 mld eurot) ja suurim positiivne bilanss puidu ja puidutoodete kaubavahetuses (538 mld eurot).

Teenuste bilanss oli 2010. aastal traditsiooniliselt positiivne, eksport moodustas 3,40 mld eurot ja import 2,09 mld eurot. Teenuste positiivne bilanss korvas kaubavahetuse puudujäägi ning teist aastat järjest oli jooksev konto saldo positiivne - 0,52 mld eurot ehk 3,6% SKT suhtes.

Palgad

Palkade langusele 2009. aastal (-5,2%) järgnes 2010. aastal väike tõus, mis aga ei viinud palkasid kriisieelsele rekordtasemele (2008. aastal 825 eurot). Jättes kõrvale palgalanguse sotsiaalse külje, võib palkade mõeldukat alanemist hinnata kui tööturu paindlikkuse näitajat, mis aitas leevendada ettevõtete finantsraskusi. Aasta keskmiseks brutopalgaks kujunes 789 eurot, mis tähendab, et palgad suure-

nesid 0,6%. Hinnatõusu arvestav reaalpalk langes 2,3%. Tegevusalade löikes olid kõrgemad palgad neljandas kvartalis: finantsvahenduses 1338 eurot ja IT-sektoris 1305 eurot. Kõige madalamad palgad olid toitlustuses ja majutuses - 506 eurot.

Laenud

Buumi ajal hoogsalt paisunud laenu- turg kahanes teist aastat järjest. 2010. aasta lõpuks oli laenujääk vähenenud 15,6 mld eurolt (2009) 14,9 mld euroni ehk 4,5%. Aasta teisel poolel laenu- turg aga elavnes. Lisaks laenude tagasi- maksmisele kasvasid elanike ja ette- võtete hoiused pankades, ulatudes aasta lõpuks 10,5 mld euroni, elanike säästud moodustasid sellest 4,2 mld eurot (kasv aastaga 7,8%). Tavatul- tuur on tähtsajutute hoiuste osakaal, kuna pankade intressimäärad püsivad madalad.

Kinnisvaraturg

Pärast kolm aastat kestnud langust 2010. aastal kinnisvaraturg mõnevõrra elavnes: notariaalselt tõestatud kinnis- varatehingute arv tõusis 18,4% ja tehingute kogumaksumus 6,6%. Kokku sõlmiti 2010. aastal 31 400 ostu-müü- gitehingut kogumaksumusega 1,23 mld eurot. Keskmine kinnisvaratehingu maksumus oli 39 200 eurot. Võrdluseks olgu märgitud, et buumi ajal (2006) sõlmiti 62 800 tehingut ja nende kogu- väärtus oli 4,8 mld eurot (keskmine maksumus 76 700 eurot).

Äriettevõtted

Äriettevõtete tegevust iseloomustavad 2010. aastal järgmised andmed: tööstustoodang (mahuindeks) kasvas 20,8%, kaupade jaemüük (mahuindeks) langes 3,0%, omal jõul tehtud ehitus- tööde maksumus vähenes 15%. Jääb veel lisada, et maksebilanss oli nega- tiivne (-831,3 mln eurot) ja riigieelarve väikeses ülejäägis (8 mln eurot).

• Rahvusvaheline konkurentsivõime reiting

(Institute for Management Development, Lausanne)

34. koht 58 riigi arvestuses. Reiting iseloomustab Eesti ettevõtluskeskkonda, ekspordivõimet, avatust, infrastruktuuri arengut. Võrreldes aasta varasemaga on reiting ühe koha võrra tõusnud.

• Globaalne konkurentsivõime reiting

(World Economic Forum, Geneva)

33. koht 139 riigi võrdluses. Reiting iseloomustab riigi võimet tagada jätkusuutlik majanduskasv keskpikal perioodil. Tugineb informatsioonile, mis iseloomustab riigi arengu- faasi sõltuvalt sellest, kas areng toimub ressurside, tehnoloogia või innovatsiooni baasil. Võrreldes aasta varasemaga on reiting kahe koha võrra tõusnud.

• Rahvusvaheline inimarengu indeks (ÜRO)

34. koht 169 riigi edetabelis. Indeks arvestab elanike haridustaset, eluiga, majanduse arengutaset jne. Võrreldes 2009. aastaga tõus kuus kohta.

• Rahvusvaheline majandusvabaduse indeks

(The Heritage Foundation)

14. koht 183 riigi võrdluses. Hindamise aluseks on kaubanduspoliitika, riiklik sekkumine, rahanduspoliitika, musta turu osakaal majanduses jne. Võrreldes möödunud aastaga on Eesti kahe koha võrra tõusnud.

• Rahvusvaheline pikaajaliste väliskohustuste täitmise võimet iseloomustav reiting

(Standard & Poor's)

Reitinguagentuur Standard & Poor's (S&P) tõstis Eesti riigi- reitingut ühe astme võrra, tasemelt A- tasemele A, reitingute väljajaade jäi stabiilseks. Aluseks on läbiviidud struktuuri- reformid, otseinvesteeringute maht, fiskaal- ja rahapoliitika. Reiting A tähendab, et riik on täiesti usaldusväärne. (2011. aasta augustis tõsteti Eesti riigireiting tasemele AA-).

• Rahvusvaheline korruptsiooni indeks

(Transparency International)

26. koht 178 riigi edetabelis. Esikohal olevas riigis on korruptsioon väiksem. Aastaga on Eesti positsioon kahe koha võrra paranenud.

• Rahvusvaheline infotehnoloogia indeks

(World Economic Forum)

25. koht 134 riigi võrdluses. Aluseks on IT kasutamine riigi majanduse edendamisel. Võrreldes aasta varasemaga on Eesti seitsme koha võrra langenud.

• Bertelsmanni transformatsiooni indeks

(Bertelsmann Media Worldwide)

4. koht 128 riigi hulgas. Iseloomustab turumajanduse ja demokraatia arengut riigis sellesuunaliste reformide kiiruse ja efektiivsuse kaudu. Aastaga on Eesti koha võrra langenud, kuid kuulub endiselt kiirelt arenevasse riikide gruppi.

• Turismi konkurentsivõime indeks

(World Economic Forum)

25. koht 139 riigi hulgas. Indeks võtab arvesse riigis valit- sevät turvalisust, transpordi ja IT infrastruktuuri, loodus- ja kultuuriressursse, tervishoiu- ja hügieenitingimusi jne. Aastaga on Eesti tõusnud kahe koha võrra.

DIRECTOR
MEEDIA



AJAKIRI
director



Ainus juhtimisajakiri Eestis

Tellimine: tel 625 1859 või www.director.ee/2
või tellimine@directormeedia.ee

DIRECTOR
MEEDIA



Siin võiks olla sinu firma trükis

kliendiajakirjad · aastaraamatud · kujundustööd
mediaplaneerimine · turunduskampaaniad
Kontakt: kadri.kaljumets@directormeedia.ee või tel 625 1859

VÄLISINVESTORI KONKURSS

1995

Peaauhind: **AS Eesti Telefon**

1996

Peaauhind: **AS Elcoteq Tallinn**
Eestit tutvustanud välisinvestor:
Tolaram Grupp

Ekspordi arendaja:

AS Kunda Nordic Tsement

Töökohtade looja:

AS Loksa Laevaremonditehas

Nüüdisaegse keskkonnasõbraliku
tehnoloogia levitaja: **Ragn-Sells AS**

1997

Peaauhind: **Tolaram Grupp**

Ekspordi arendaja: **Kreenholmi Valduse AS**

Töökohtade looja: **AS Järvakandi Klaas**

Toodete kvaliteedi arendaja:

AS Elcoteq Tallinn

Suurim investeering:

AS Eesti Merelaevandus

1998

Peaauhind: **AS Hansapank**

Ekspordi arendaja: **Tolaram Grupp**

Töökohtade looja: **AS Britannic Eesti AS**

Toote kvaliteedi arendaja:

AS Elcoteq Tallinn

Suurim välisinvesteering: **AS Hansapank**

1999

Peaauhind: **AS Kunda Nordic Tsement**

Ekspordi arendaja: **OÜ HTM Sport Eesti**

Töökohtade looja: **Lindegaard Eesti AS**

Suurim investeering: **AS Eesti Telekom**

Innovaator: **OÜ JOT Eesti**

EKSPORDIFOORUM

1997

Peaauhind: **AS Norma**

Väike- ja keskmise suurusega eksportöör:

AS Viljandi Aken ja Uks

Kiire arenguga eksportöör: **AS Balteco**

Töökohtade looja: **AS Elcoteq Tallinn**

Kodumaise tooraine kasutaja: **AS Viisnurk**

1998

Peaauhind: **Kreenholmi Valduse AS**

Väike- ja keskmise suurusega eksportöör:

AS Rõngu Tehas

Kiire arenguga eksportöör: **AS Tarkon**

Töökohtade looja: **AS Toom Tekstiil**

Kodumaise tooraine kasutaja:

AS Repo Vabrikud

1999

Peaauhind: **Viisnurk AS**

Väike- ja keskmise suurusega eksportöör:

AS Hansa Candle

Kiire arenguga eksportöör: **AS Wendre**

Töökohtade looja: **AS Repo Vabrikud**

ETTEVÕTLUSE AUHIND

2000

Peaauhind: **AS Viisnurk**

Väike- ja keskmise suurusega ettevõtte:

AS Mikskaar

Eksporditöör: **AS Silmet**

Välisinvestor: **OÜ JOT Eesti**

Tehnoloogia arendaja: **OÜ JOT Eesti**

Turismi uuendaja: **Reval Hotelligrupi AS**

Piirkonna edendaja: **AS Viisnurk**

2001

Peaauhind: **AS Silmet**

Väike- ja keskmise suurusega ettevõtte:

AS Viljandi Liimpuit

Eksporditöör: **AS Silmet**

Välisinvestor:

„Horizon“ Tselluloosi ja Paberi AS

Tehnoloogia arendaja: **AS Silmet**

Turismi uuendaja:

Ammende Villa Catering OÜ

Piirkonna edendaja: **AS Silmet**

2003*

Peaauhind: **BLRT Grupp AS**

Väike- ja keskmise suurusega ettevõtte:

Viking Window AS

Eksporditöör: **BLRT Grupp AS**

Välisinvestor: **Velsicol Eesti AS**

Tehnoloogia arendaja:

OÜ Curonia Research

Turismi uuendaja: **AS Tallink Grupp**

Piirkonna edendaja: **Velsicol Eesti AS**

2004

Peaauhind: **AS Viljandi Metall**

Suureksportöör: **OÜ Krimelte**

Väike- ja keskmise suurusega eksportöör:

Mountain Loghome OÜ

Välisinvestor: **AS Imavere Saeveski**

Tehnoloogia arendaja: **Aqris Software AS**

Turismi uuendaja (suurettevõtte):

AS Estonian Air

Turismi uuendaja (väikeettevõtte):

OÜ Pintmann Grupp

Piirkonna edendaja: **AS Viljandi Metall**

2005

Peaauhind: **Regio AS**

Eksporditöör: **Polimoon AS**

Välisinvestor: **Elcoteq Tallinn AS**

Turismi uuendaja: **Estravel AS**

Piirkonna edendaja:

Pühajärve Puhkekodu AS

Innovaator: **Regio AS**

* Alates 2003. aastast nimetatakse konkursi selle aasta järgi, mil auhind välja kuulutatakse, mitte selle järgi, mille majandustlemusi hinnatakse.

2006

Ettevõtluse auhind: **Vertex Estonia AS**
Rahvusvahelistuja: **Regio AS**
Välisinvestor: **Enics Eesti AS**
Piirkonna edendaja: **Põltsamaa Felix AS**
Turismi uuendaja: **Otepää Seikluspark OÜ**
Aasta areneja: **Haka Plast OÜ**
Innovaator: **Vertex Estonia AS**

2007

Peaauhind: **Tallink Grupp AS**
Turismi uuendaja: **Tallink Grupp AS**
Innovaator: **Elion Ettevõtted AS**
Eksportöör: **Krimelte OÜ**
Välisinvestor: **ABB AS**
Piirkonna edendaja: **Viking Windows AS**
Tööstusettevõtte: **VKG Oil AS**
Aasta areneja: **Nova Haus Element AS**

2008

Peaauhind: **ABB AS**
Välisinvestor: **ABB AS**
Turismi uuendaja: **Emajõe Lodjaselts MTÜ**
Innovaator: **VKG Oil AS**
Eksportöör: **Ecometal AS**
Tööstusettevõtte: **Favor AS**
Aasta areneja: **Tiptiptap OÜ**

2009

Peaauhind: **VKG Oil AS**
Eksportöör: **VKG Oil AS**
Aasta areneja: **Flow Service OÜ**
Turismi uuendaja: **Narva Muuseum SA**
Innovaator: **Modesat Communications OÜ**
Välisinvestor: **ABB AS**

2010

Peaauhind: **Ericsson Eesti AS**
Eksportöör: **Wendre AS**
Aasta areneja: **Polarwek OÜ**
Turismi uuendaja:
Maarja-Magdaleena Gild MTÜ
Innovaator: **Massi Miliano OÜ**
Välisinvestor: **Ericsson Eesti**
Disaini rakendaja: **Balteco AS**

EESTI ETTEVÕTETE KONKURENTSIVÕIME EDETABELI AJALUGU

2003

Eesti konkurentsivõimelisim ettevõtte:
Eesti Energia AS

Konkurentsivõimelisim väikeettevõtte:
Tallinna Laevatehas OÜ

Konkurentsivõimelisim kaubanduse
suurettevõtte:
Kesko Food AS

Konkurentsivõimelisim kaubanduse
väikeettevõtte:
Baltic Pulp & Paper OÜ

Konkurentsivõimelisim tööstuse ja
energeetika suurettevõtte:
Eesti Energia AS

Konkurentsivõimelisim tööstuse ja
energeetika väikeettevõtte:
Krimelte OÜ

Konkurentsivõimelisim ehitusettevõtte:
Merko Ehitus AS

Konkurentsivõimelisim transpordi ja
sideettevõtte:
Russian Estonian Rail Services AS

Konkurentsivõimelisim
metsa- ja põllumajandusettevõtte:
Imavere Saeveski AS

Konkurentsivõimelisim teeninduse
suurettevõtte:
Hansapank AS

Konkurentsivõimelisim teeninduse
väikeettevõtte:
Nordea Finance Estonia AS

2004

Eesti konkurentsivõimelisim ettevõtte:
Hansapank AS

Konkurentsivõimelisim kaubandusettevõtte:
Silberauto AS

Konkurentsivõimelisim kaubanduse
keskettevõtte:
Kolomna Energy Service OÜ

Konkurentsivõimelisim kaubanduse
väikeettevõtte:
Agris Software AS

Konkurentsivõimelisim
tööstuse ja energeetika ettevõtte:
BLRT Grupp AS

Konkurentsivõimelisim tööstuse ja
energeetika keskettevõtte:
Maxit Estonia AS

Konkurentsivõimelisim tööstuse ja
energeetika väikeettevõtte:
Örnplast Eesti AS

Konkurentsivõimelisim
ehituse suur- ja keskettevõtte:
Merko Ehitus AS

Konkurentsivõimelisim ehituse väikeettevõtte:
Peri AS

Konkurentsivõimelisim transpordi-,
logistika- ja sideettevõtte:
Russian Estonian Rail Services AS

Konkurentsivõimelisim metsa-
ja põllumajandusettevõtte:
Ekseko AS

Konkurentsivõimelisim
teeninduse suur- ja keskettevõtte:
Hansapank AS

Konkurentsivõimelisim teeninduse
väikeettevõtte:
Riigiressursside Keskus OÜ

EESTI ETTEVÖTETE KONKURENTSIVÕIME EDETABELI AJALUGU

2005

Eesti konkurentsivõimelisim ettevõtte:

Hansapank AS

Konkurentsivõimelisim

finantsvahendusettevõtte:

Hansapank AS

Konkurentsivõimelisim

jaekaubandusettevõtte:

Tallinna Kaubamaja AS

Konkurentsivõimelisim

hulgikaubandusettevõtte:

Silberauto AS

Konkurentsivõimelisim

tööstus- ja energeetikaettevõtte:

BLRT Grupp AS

Konkurentsivõimelisim

toiduainetööstuse ettevõtte:

A. Le Coq Tartu Õlletehas AS

Konkurentsivõimelisim ehitusettevõtte:

Merko Ehitus AS

Konkurentsivõimelisim side-, transpordi- ja logistikaettevõtte:

EMT AS

Konkurentsivõimelisim

metsa- ja põllumajandusettevõtte:

Ekseko AS

Konkurentsivõimelisim

hotelli- ja restorani ettevõtte:

Delegatsioon OÜ

Konkurentsivõimelisim

äriteenindus- ja kinnisvaraettevõtte:

Kodumajagrupi AS

Konkurentsivõimelisim teenindusettevõtte:

Kuusakoski AS

2006

Eesti konkurentsivõimelisim ettevõtte:

Hansapank AS

Konkurentsivõimelisim

finantsvahendusettevõtte:

Hansapank AS

Konkurentsivõimelisim

jaekaubandusettevõtte:

Tallinna Kaubamaja AS

Konkurentsivõimelisim

hulgikaubandusettevõtte:

Mazeikiu Nafta Trading House OÜ

Konkurentsivõimelisim

tööstus- ja energeetikaettevõtte:

BLRT Grupp AS

Konkurentsivõimelisim

toiduainetööstuse ettevõtte:

A. Le Coq Tartu Õlletehas AS

Konkurentsivõimelisim ehitusettevõtte:

Merko Ehitus AS

Konkurentsivõimelisim

side-, transpordi- ja logistikaettevõtte:

Eesti Telekom AS

Konkurentsivõimelisim

metsa- ja põllumajandusettevõtte:

Riigimetsa Majandamise Keskus

Konkurentsivõimelisim

hotelli- ja restorani ettevõtte:

Domina Management AS

Konkurentsivõimelisim

äriteenindus- ja kinnisvaraettevõtte:

Falck Eesti AS

Konkurentsivõimelisim teenindusettevõtte:

Kuusakoski AS

2007

Eesti konkurentsivõimelisim ettevõtte:

Tallink Grupp AS

Konkurentsivõimelisim turismiettevõtte:

Tallink Grupp AS

Konkurentsivõimelisim väike- ja keskettevõtte:

Betoonimeister AS

Konkurentsivõimelisim

jaekaubandusettevõtte:

Catwees AS

Konkurentsivõimelisim

hulgikaubandusettevõtte:

Mazeikiu Nafta Trading House OÜ

Konkurentsivõimelisim

tööstus- ja energeetikaettevõtte:

BLRT Grupp AS

Konkurentsivõimelisim

toiduainetööstuse ettevõtte:

A. Le Coq AS

Konkurentsivõimelisim ehitusettevõtte:

Merko Ehitus AS

Konkurentsivõimelisim

side-, kommunikatsiooni- ja IT-ettevõtte:

EMT AS

Konkurentsivõimelisim

põllu- ja metsamajandusettevõtte:

Ekseko AS

Konkurentsivõimelisim

äriteenindus- ja kinnisvaraettevõtte:

Artig KV OÜ

Konkurentsivõimelisim

finantsvahendusettevõtte:

Hansapank AS

Konkurentsivõimelisim teenindusettevõtte:

Tallinna Vesi AS

Konkurentsivõimelisim

transpordi- ja logistikaettevõtte:

Tallinna Sadam AS

EESTI ETTEVÕTETE KONKURENTSIVÕIME EDETABELI AJALUGU

2008

Eesti konkurentsivõimelisim ettevõtte:

Tallink Grupp AS

Konkurentsivõimelisim turismiettevõtte:

Tallink Grupp AS

Konkurentsivõimelisim väike- ja keskettevõtte:

Kaamos Kinnisvara OÜ

Konkurentsivõimelisim jaekaubandusettevõtte:

Varmapartner OÜ

Konkurentsivõimelisim

hulgikaubandusettevõtte:

Mazeikiu Nafta Trading House OÜ

Konkurentsivõimelisim

tööstus- ja energeetikaettevõtte:

BLRT Grupp AS

Konkurentsivõimelisim

toiduainetööstuse ettevõtte:

Saku Õlletehase AS

Konkurentsivõimelisim ehitusettevõtte:

Oma Ehitaja AS

Konkurentsivõimelisim

side-, kommunikatsiooni- ja IT-ettevõtte:

Eesti Telekom AS

Konkurentsivõimelisim

põllu- ja metsamajandusettevõtte:

Oilseeds Trade AS

Konkurentsivõimelisim

äriteenindus- ja kinnisvaraettevõtte:

Mainor AS

Konkurentsivõimelisim

finantsvahendusettevõtte:

Gild Professional Services AS

Konkurentsivõimelisim teenindusettevõtte:

Olympic Casino Eesti AS

Konkurentsivõimelisim

transpordi- ja logistikaettevõtte:

Tallinna Sadam AS

2009

Eesti konkurentsivõimelisim ettevõtte:

Mazeikiu Nafta Trading House OÜ

Konkurentsivõimelisim

väike- ja keskettevõtte:

Riverside OÜ

Konkurentsivõimelisim

kaubandusettevõtte:

Mazeikiu Nafta Trading House OÜ

Konkurentsivõimelisim

tööstus- ja energeetikaettevõtte

BLRT Grupp AS

Konkurentsivõimelisim

toiduainetööstuse ettevõtte:

A. Le Coq AS

Konkurentsivõimelisim ehitusettevõtte:

Merko Ehitus AS

Konkurentsivõimelisim side-,

kommunikatsiooni- ja IT-ettevõtte:

Eesti Telekom AS

Konkurentsivõimelisim

äriteenindus- ja kinnisvaraettevõtte:

EKE Invest AS

Konkurentsivõimelisim

finantsvahendusettevõtte:

Swedbank AS

Konkurentsivõimelisim

teenindusettevõtte:

Tallinna Vesi AS

Konkurentsivõimelisim

transpordi- ja logistikaettevõtte:

Tallinn Grupp AS

2010

Eesti konkurentsivõimelisim ettevõtte:

Tallink Group AS

Konkurentsivõimelisim väike- ja keskettevõtte

Rentest OÜ

Konkurentsivõimelisim tööstus- ja

energeetikaettevõtte

BLRT Grupp AS

Konkurentsivõimelisim turismiettevõtte

Deneesti OÜ

Konkurentsivõimelisim toiduainetööstuse

ettevõtte

A. Le Coq AS

Konkurentsivõimelisim jaekaubandusettevõtte

Humana Sorteerimiskeskus OÜ

Konkurentsivõimelisim

hulgikaubandusettevõtte

Mazeikiu Nafta Trading House OÜ

Konkurentsivõimelisim äriteenindus- ja

kinnisvaraettevõtte

Riigi Kinnisvara AS

Konkurentsivõimelisim transpordi- ja

logistikaettevõtte

AS Vopak E.O.S.

Konkurentsivõimelisim ehitusettevõtte

Merko Ehituse AS

Konkurentsivõimelisim side-,

kommunikatsiooni- ja IT-ettevõtte

EMT AS

Konkurentsivõimelisim

finantsvahendusettevõtte

AS IF Eesti Kindlustus

Konkurentsivõimelisim põllu-

ja metsamajanduse ettevõtte

OÜ Markilo

Konkurentsivõimelisim teenindusettevõtte

AS G4S Eesti

VÕÕRKEELSE KOKKUVÕTTED

IN ENGLISH • ПО-РУССКИ

ENTREPRENEURSHIP AWARD 2011

Entrepreneurship Award is the entrepreneurship competition with the longest history in Estonia which dates back to the year 1996. Just in this year the competition was organised under the leadership of the President Lennart Meri for the issue of the title "Foreign Investor 1995". The competition has changed and expanded with time and since 2000 Enterprise Estonia organises the choosing and recognition of the best companies under the name of "Entrepreneurship Award".

The primary objective of the competition is to recognise the successful and perspective Estonian companies and set them as the examples for others. The wider aim is to contribute to the promotion of entrepreneurship, growth of the international competitiveness of the Estonian companies and therewith to the faster economic development.

Each year the number and name of categories are slightly updated to guarantee the valuation of the companies in the more important sectors from the viewpoint of the state economy. This year the categories were the Developer, Innovator, Exporter, Foreign Investor, Industrial Enterprise, Original Design Utilizer and Tourism Innovator of the Year.

The basis of choice is the questionnaires sent by the companies. In cooperation with the Estonian Institute of Economic Research the ranking of each category is specified, of which the advisory committees of Enterprise Estonia choose the three nominees and the winner company per each category. The main winner of the Entrepreneurship Award is chosen among the category winners by the representative jury, the members of which are the representatives of the universities, key ministries and circles of entrepreneurship.

The participation in the competition has increased from year to year, good companies worthy of recognition exist in all categories and therefore the making of choices is complicated. In several cases the discussions lasted for hours, but finally the results were also achieved.

The competition "Enterprise Award 2011" culminated traditionally with the festive gala night in the concert hall of Estonia, where the winners will be announced and the deserved awards will be given to the best. •

ПРЕМИЯ ПРЕДПРИНИМАТЕЛЬСТВА 2011

Премия предпринимательства – это проводимый в Эстонии предпринимательский конкурс, история которого началась в 1996 году. Именно в этом году под предводительством президента Леннарта Мери был организован конкурс на присуждение титула «Зарубежный инвестор 1995». Со временем конкурс видоизменялся и расширялся, и с 2000 года отбором и награждением лучших предприятий в рамках конкурса «Премия предпринимательства» занимается Целевой фонд развития предпринимательства EAS.

Главная цель конкурса заключается в признании успешных и перспективных предприятий Эстонии и приведении их в пример другим. Более широкой целью конкурса является содействие продвижению предпринимательства, росту международной конкурентоспособности эстонских предприятий, а вместе с тем и быстрому развитию экономики.

Каждый год вносятся некоторые изменения в количество и названия категорий для того, чтобы оценивание предприятий осуществлялось по существенным с точки зрения государственной экономики сферам деятельности. В этом году отбор проводился по следующим категориям: Развитие года, Новатор года, Экспортер года, Зарубежный инвестор, Промышленное предприятие, Исполнитель дизайна и Новатор в сфере туризма.

Основанием для отбора предприятий служат поступающие от них анкеты. При сотрудничестве с Институтом конъюнктуры Эстонии в каждой категории составляется рейтинг предприятий, из которых советники EAS в каждой категории выбирают по три номинанта и победителя. Единого победителя, заслуживающего Премии предпринимательства, среди победителей по категориям выбирает жюри, в состав которого входят представители университетов, ключевых министерств и предпринимательских кругов.

С каждым годом участников конкурса становится все больше. Поскольку в каждой категории есть замечательные и достойные признания предприятия, процесс отбора становится очень сложным. Иногда обсуждения велись часами, однако в конечном итоге решение все-таки было принято.

Кульминацией конкурса «Премия предпринимательства 2011» станет торжественный гала-вечер в концертном зале «Эстония», где будут объявлены победители и лучшие предприниматели получат заслуженные призы. •

VÕÕRKEELSE KOKKUVÕTTED

IN ENGLISH • ПО-РУССКИ

ESTONIAN COMPANIES' COMPETITIVENESS RANKING 2011

As many as 409 companies sent their financial indicators of 2010 in order to participate in the Estonian Companies' Competitiveness Ranking 2011. 376 of them qualified for the final ranking according to the methodology. The main reason for not qualifying was the insufficient number of full financial years for participation or incomplete submission of data. As compared to the previous year, the number of participating companies has increased by almost 50.

As during the last year, the participants could choose between 12 fields of activity in order to benchmark themselves against their competitors. For the fourth consecutive year in a row, the Most Competitive Small and Medium-Sized Enterprise was established in addition to the general winner. We are glad to note that 234 companies wished to be compared to other companies in this category. Nearly in all categories the number of participating companies increased as compared to the previous year, only in the categories of construction, financial intermediation and service the number of participating companies remained lower than during the previous year.

In addition to the most competitive companies by the areas of activity it was also decided this year to establish the most Diversely Competitive Company, whose competitiveness is at the same time based on its size, agility (speed of development) as well as efficiency.

Ever since the year 2003, when the most competitive Estonian company was first determined, the principle holds that the ranking includes the companies who themselves express the wish to be included and who submit the necessary data in time. The companies themselves decide in which category they compete. Furthermore, the companies have the right to decide themselves if they participate in a consolidated manner or each sub-company participates independently. The technical calculations needed for compiling the ranking are done by the operator company Estonian Institute of Economic Research.

In seven years, four companies have been named the most competitive enterprise in Estonia: Eesti Energia AS (2003), Hansapank (2004, 2005, 2006), Tallink Grupp (2007, 2008, 2010) and Mažeikiu Nafta Trading (2009). This year the most competitive company turned out to be EMT, which also won in the category of communications and IT-services. BLRT Grupp in the category "The Most Competitive Industrial and Energy Enterprise" has the longest standing as a winner – 7 times. A. Le Coq has been named the most competitive food industry enterprise and Mazeikiu Nafta Trading House the most competitive wholesale trading enterprise for 5 times. •

ПЕРВЕНСТВО ЭСТОНСКИХ ПРЕДПРИЯТИЙ ПО КОНКУРЕНТОСПОСОБНОСТИ 2011

В 2011 году для участия в составлении таблицы первенства эстонских предприятий по конкурентоспособности показатели своей хозяйственной деятельности за 2010 год прислали 409 предприятий. В соответствии с методикой отбора при составлении окончательной таблицы квалификации прошли 376 предприятий. Основной причиной дисквалификации являлось недостаточное для участия количество полных хозяйственных лет или недочеты при представлении данных. По сравнению с минувшим годом число участников выросло почти на 50 предприятий.

Как и в прошлом году, участники могли выбрать из 12 сфер деятельности ту, в которой хотели бы сравнить себя со своими конкурентами. Уже четвертый год подряд, помимо победителя в общем зачете, определялось также наиболее конкурентоспособное малое и среднее предприятие. Нам приятно констатировать, что в этой категории участвовало уже 234 предприятия. По сравнению с минувшим годом общая численность участников возросла почти во всех сферах, лишь в области строительства, финансового посредничества и обслуживания активность участия несколько понизилась.

В текущем году, в дополнение к самым конкурентоспособным предприятиям по сферам деятельности, было принято решение определить также и предприятие, обладающее самой разносторонней конкурентоспособностью, которая основывается одновременно как на размере, динамичности (скорости развития), так и на эффективности деятельности фирмы. Начиная с 2003 года, когда началось определение самых конкурентоспособных предприятий Эстонии, действует принцип, на основании которого в таблицу первенства включаются предприятия, которые сами объявляют о своем желании участвовать, и своевременно представили необходимые сведения. Предприятия имеют право самостоятельно принимать решение о том, в какой сфере деятельности они намерены соперничать, а также предполагают ли они выступать консолидировано, или же каждое предприятие будет представлено отдельно. Необходимые для составления таблицы технические расчеты проводит наша фирма-партнер – Эстонский институт конъюнктуры.

В течение семи лет самыми конкурентоспособными предприятиями Эстонии были признаны 4 предприятия: АО Eesti Energia (2003), Hansapank (2004, 2005, 2006), Tallink Grupp (2007, 2008, 2010) и Mažeikiu Nafta Trading (2009). В текущем году самым конкурентоспособным предприятием была признана фирма EMT, ставшая лучшей в сфере связи, коммуникаций и IT. Самым продолжительным стажем победителя в категории «Самое конкурентоспособное предприятие в сфере промышленности и энергетики» обладает предприятие BLRT Grupp, ставшее лучшим уже в 7-й раз. В 5-й раз самым конкурентоспособным предприятием в категории предприятий пищевой промышленности признана фирма A. Le Coq, и среди предприятий оптовой торговли – Mažeikiu Nafta Trading.

Таблицы первенства, методика и всё, что касается конкурса, представлено на портале конкуренции www.konkurents.ee •

ETTEVÖTLUSKONKURSSIDE 2010. AASTA AUHINNAGALA ÜLEVAADE



Näe ja ole nähtav!

200 FT
61 M

100 FT
30.5 M

70 FT
21.3 M

50 FT
15.2 M

40 FT
12.2 M

30 FT
9.14 M

25 FT
7.62 M

W W

W W

T R A

D E W I

T H E S T

O N I A . C O M

TRADEWITHESTONIA.COM

Tradewithestonia.com on tasuta reklaamiportaal Eesti ettevõtetele. Vaata, registreeru ja ole lihtsalt leitav!

Estonia.eu
Positively surprising.



TALENDID WWW.TALENDIDKOJU.EE KOJU



LEIA OMA SÄRAVAIM TÖÖTAJA TALENDIDKOJU.EE PORTAALIST!

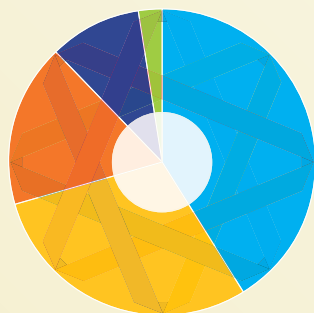

Bakalaureus	184
Magister	132
Diplom	77
Keskkharidus	44
Doktor	10



„Talendid Koju” keskkond on saanud uuenduse: Nüüd on tööandjatel võimalik ligi 500 välismaise kogemusega talendi seast endale sobivaim valida ning teha talle otse-pakkumine. Portaali kasutamine on imelihtne ning kõigile tasuta.

Projektist ja keskkonna pakutavatest võimalustest loe lähemalt

www.talendidkoju.ee



Euroopa Liit
Euroopa Sotsiaalfond



Eesti tuleviku heaks

Ajakirjandus
Ajalugu
Arhitektuur
Arijuhtimine
Bioloogia
Business administration
Computer science
Majandus
Disain
Elektroonika
Film
Finants
Füüsika
Õigus
Kunst
Logistika
Matemaatika
Turundus
Politoloogia
Psühholoogia
Rahvusvahelised suhted
Personalijuhtimine
Raamatupidamine
Riigiteadused
Semiootika
Sotsioloogia
Telekommunikatsioon
Rahvamajandus
Moedisain
Kommunikatsioon
Keeleteadus
Graafiline disain
Euroopa õpingud
Hispaania filoloogia
Inglise filoloogia
Keemia
Keskkonnakorraldus
Sporditeadus
Tootearendus
Tehnikateadused
Saksa filoloogia
Multimedia design
Molekulaarbioloogia
Aasia kultuurilugu
Andragoogika
Arvuti animatsioonid
Audiitor
Audio production
BA Law
Business design
Business invasion
Conflict resolution
Constructing architect

Cultural geography
Digitaalne kommunikatsioon
Digitaalne meedia
Dirigent
Eesti filoloog
Eesti kultuuri ajalugu
Ehitus
Energeetika
Farmaatsia
Filosoofia
Geoinformaatika
Hiina majandus
Hotel manager
Human factors
Humanitaarteadused
Innovatsioonijuhtimine
Insener
International tourism
Kaubandus
Kehakultuur
Kiropraktik
Kultuurikorraldus
Laevaehtus
Laevajuht
Leitaja
Lennundus-ja reisekspert
Maksuõigus
MEconSc
Meditiin
Metsandus
Muusikateadlane
Näitleja
Rahu õpingud
Rakubioloogia
Restaureerimine ja muinsuskaitse
Rõivatootmine
Rootsi keel
Säästev areng
Skandinavistika
Soome filoloogia
Sotsiaalanthropoloogia
Statistika
Stiilistika
Taastusravi
Tekstiilidisain
Toidutehnika
Toll
Tsviilehitus
Turismikorraldus
Ühiskonnageograafia
Ürituste juhtimine
Veterinaaria



EESTI KAUBANDUS-TÖÖSTUSKODA

ettevõtjate esindusorganisatsioon aastast 1925

Kaubandus-Tööstuskoda on Eesti vanim ja suurim ettevõtjate esindusorganisatsioon, mis asutati kaupmeeste, töösturite, pankurite ja laevaomanike ühishuvide esindamiseks ja kaitseks 1925. aastal. Kaubanduskoja tegevus taastati 1989. aastal. Eesti Kaubandus-Tööstuskoja roll on jäänud läbi ajaloo samaks – parema ettevõtluskeskkonna ja majanduspoliitika kujundamine.



Eesti konkurentsivõimelisimad ettevõtted on

Kaubanduskoja liikmed*

Vaata lähemalt: www.konkurents.ee

*allikas: Eesti Kaubandus-Tööstuskoja poolt korraldatud Eesti Ettevõtete Konkurentsivõime Edetabel 2011

Soovid seista ettevõtjate ühishuvide eest ja kaasa rääkida majanduskeskkonda puudutavate otsuste tegemisel?

Liitu Eesti Kaubandus-Tööstuskojaga!

Kuidas saavad soovijad astuda Kaubanduskoja liikmeks? Koja ligi 3300 liiget on läbilõige Eesti ettevõtlusest, enamasti väikesed ja keskmise suurusega äriühingud, aga ka mõned FIE-d. Liikmeksastumine on lihtne – täida ankeet ja maksa liikmemaks. Kõik tegevusalad ja huvitatud on teretulnud.

Kaubanduskoja
pea 3300 liiget annavad
Eesti majandusest:
42% netokäivetest
37% omakapitalidest
37% puhaskasumitest
31% töötajatest

Eesti Kaubandus-Tööstuskoda lühidalt:

- esindab ja kaitseb Koja liikmete huvisid
- mõjutab ja arendab ettevõtluskeskkonda
- kujundab hariduspoliitikat
- edendab eksporti www.estonianexport.ee
- koolitab ettevõtjaid
- vahendab kontakte
- jagab EL-alast nõu
- pakub teenuseid
- toetab regionaalset arengut
- jagab informatsiooni
- aitab lahendada vaidlusi Arbitraažikohtu kaudu
- tunnustab edukaid ja mõõdab konkurentsivõimet www.konkurents.ee
- on suhtluskanal ettevõtjate jaoks
- aitab talentidel koju tulla www.talendidkoju.ee
- vahendab kontakte www.enterprise-europe.ee



Eesti Kaubandus-Tööstuskoda

Toom-Kooli 17, 10130 Tallinn • Telefon 604 0060 • Faks 604 0061 • e-post: koda@koda.ee

WWW.KODA.EE • WWW.TALENDIDKOJU.EE • WWW.ENTERPRISE-EUROPE.EE

EESTI KONKURENTSIVÕIME EDETABEL 2011

Eesti Kaubandus-Tööstuskoda
Piret Salmistu • E-post: piret@koda.ee
Tel: 604 0060

Eesti Konjunktuuriinstituut
Marje Josing • E-post: marje@ki.ee
Mati Reiman • E-post: mati@ki.ee
Tel: 668 1242

ETTEVÕTLUSE AÜHIND 2011

Ettevõtluse Arendamise Sihtasutus
Margit Shein • E-post: margit.shein@eas.ee
Tel: 625 9700

SISU JA PROJEKTIJUHTIMINE

Director Meedia OÜ
Kadri Kaljumets • E-post: kadri.kaljumets@directormeedia.ee
Tel: 625 1859

KUJUNDUS

Disainikorp
Karel Korp • E-post: karel@disainikorp.ee
Tel: 661 0355

TRÜKK

Printall AS