

Eesti transport aastal 2007
Estonia's transport in 2007



5

Sisemajanduse koguprodukt, I kvartal 2008
Gross domestic product, 1st quarter 2008



44

Ettevõtlus, I kvartal 2008
Economic activity of enterprises, 1st quarter 2008



68

Teenindus, I kvartal 2008
Services, 1st quarter 2008



89

Taimakasvatus ja loomakasvatus, 2007
Crop farming and livestock farming, 2007



96

Majutus ja toitlustus, I kvartal 2008, aprill 2008
Accommodation and catering, 1st quarter 2008, April 2008



148

Teadus- ja arendustegevus kasumitaotluseta institutsionaalsetes sektorites, 2007
Research and development in non-profit institutional sectors, 2007



155

EESTI STATISTIKA
KUUKIRI

5

2008

MONTHLY BULLETIN OF ESTONIAN STATISTICS

TALLINN 2008

MÄRKIDE SELETUS
EXPLANATION OF SYMBOLS

...	andmeid ei ole saadud või need on avaldamiseks ebakindlad <i>data not available or too uncertain for publication</i>
..	mõiste pole rakendatav <i>category not applicable</i>
-	nähtust ei esinenud <i>magnitude nil</i>
0 0,0 0,00	näitaja väärtus väiksem kui pool kasutatud mõõtühikust <i>magnitude less than half of the unit employed</i>
M	mehed <i>males</i>
N	naised <i>females</i>
K	kokku <i>total</i>

Toimetanud Raivo Rohtla
Inglise keel: Elina Härsing
Küljendus: Uku Nurges, Oliver Lillma

*Edited by Raivo Rohtla
English by Elina Härsing
Layout by Uku Nurges, Oliver Lillma*

ISSN 1406-1872

Autoriõigus/Copyright: Statistikaamet, 2008

Väljaande andmete kasutamisel või tsiteerimisel palume viidata allikale
When using or quoting the data included in this issue, please indicate the source

Kirjastanud Statistikaamet,
Endla 15, 15174 Tallinn
Trükkinud Ofset OÜ,
Paldiski mnt 25, 10612 Tallinn

*Published by Statistics Estonia,
15 Endla Str, 15174 Tallinn
Printed by Ofset Ltd,
25 Paldiski Rd, 10612 Tallinn*

Juuni 2008

June 2008

SISUKORD

Analüütiline ülevaade	5
Eesti transport aastal 2007 (Piret Pukk, Sirle Antov, tel 625 9293).....	5
Pöhinäitajad	15
Pöhinäitajad, 2003 – mai 2008 (Raivo Rohtla, tel 625 9313).....	15
Ilmastik	22
Ilmastik ja õhu saastamine, mai 2008 (Jelena Rõbakova, tel 625 9308).....	22
Rahvastik	25
Registreeritud rahvastikusündmused, mai 2008 (Kalev Noorkõiv, tel 625 9112).....	25
Registreeritud töötus	27
Registreeritud töötus, mai 2008 (Ülle Pettai, tel 433 0582).....	27
Tarbijahinnaindeks	31
Tarbijahinnaindeks, mai 2008 (Viktoria Trasanov, tel 625 9240).....	31
Tarbijahindade harmoneeritud indeks	36
Tarbijahindade harmoneeritud indeks, aprill 2008 (Viktoria Trasanov, tel 625 9240).....	36
Tööstustoodangu tootjahinnaindeks	39
Tööstustoodangu tootjahinnaindeks, mai 2008 (Mariann Kägu, tel 625 9186).....	39
Eksportihinnaindeks ja impordihinnaindeks	42
Eksportihinnaindeks, mai 2008 (Tõnu Täht, tel 625 9322).....	42
Impordihinnaindeks, mai 2008 (Tõnu Täht).....	42
Sisemajanduse koguprodukt	44
Sisemajanduse koguprodukt, I kvartal 2008 (Tõnu Mertsina, tel 625 9353).....	44
Rahandus	55
Riigieelarve ja kohalikud eelarved, aprill 2008 (Marili Alas, tel 625 8414).....	55
Finantsvahendus, aprill 2008, I kvartal 2008 (Svetlana Ždanova, tel 625 9368).....	55
Ettevõtlus	68
Ettevõtlus, I kvartal 2008 (Toomas Rei, tel 625 9193).....	68
Väliskaubandus	73
Väliskaubandus, jaanuar–märts 2008 (Allan Aron, tel 625 9325).....	73
Sisekaubandus	79
Sisekaubandus, aprill 2008, I kvartal 2008 (Liivi Adamson, tel 625 9279).....	79
Teenindus	89
Teenindus, I kvartal 2008 (Olga Smirnova, tel 625 9295).....	89
Põllumajandus	96
Loomade ja piima kokkuost, jaanuar–mai 2008 (Aime Kivistik, tel 625 9306).....	96
Taimekasvatuse, 2007 (Aime Kivistik).....	96
Loomakasvatuse, 2007 (Aime Kivistik).....	96
Jahindus ja kalandus	103
Kalandus, 2007 (Olesja Gaidukova, tel 625 9167).....	103
Tööstus	107
Tööstustoodang, aprill 2008 (Lilian Bõkova, tel 625 9228).....	107
Energeetika	116
Energia tootmine ja kütuste tarbimine, aprill 2008 (Tiina Vernik, tel 625 9284).....	116
Ehitus	119
Ehitusettevõtete tegevus, I kvartal 2008 (Merike Sinisaar, tel 625 9291).....	119
Kinnisvara	124
Kinnisvaratehingud, I kvartal 2008 (Olga Smirnova, tel 625 9295).....	124
Transport	129
Transport, I kvartal 2008 (Piret Pukk, Sirle Antov, tel 625 9293).....	129
Side	140
Sideteenused, I kvartal 2008 (Liivi Adamson, tel 625 9279).....	140
Turism	143
Turism, I kvartal 2008 (Helga Laurmaa, tel 625 9261).....	143
Majutus	148
Majutus ja toitlustus, I kvartal 2008, aprill 2008 (Liivi Adamson, Helga Laurmaa, tel 625 9279).....	148
Teadus- ja arendustegevus	155
Teadus- ja arendustegevus kasumitaotluseta institutsionaalsetes sektorites, 2007 (Aavo Heinlo, tel 625 9217).....	155
Riikide võrdlus	161
Eesti, Läti ja Leedu võrdlusandmed, 2003 – mai 2008 (Gerli Korol, tel 625 9121).....	161
Statistikaväljaanded	165
Statistikaväljaanded, jaanuar–juuni 2008.....	165
Kuukirjas ilmunud artiklid	166
Eesti Statistika Kuukirjas, 2008, nr 1–5 ilmunud artiklid.....	166

CONTENTS

Analytical overview	5
Estonia's transport in 2007 (Piret Pukk, Sirle Antov, tel +372 625 9293)	5
Main indicators	15
Main indicators, 2003 – May 2008 (Raivo Rohtla, tel +372 625 9313)	15
Weather	22
Weather and air pollution, May 2008 (Jelena Rõbakova, tel +372 625 9308)	22
Population	25
Registered vital events, May 2008 (Kalev Noorkõiv, tel +372 625 9112)	25
Registered unemployment	27
Registered unemployment, May 2008 (Ülle Pettai, tel +372 433 0582)	27
Consumer price index	31
Consumer price index, May 2008 (Viktoria Trasanov, tel +372 625 9240)	31
Harmonised index of consumer prices	37
Harmonised index of consumer prices, April 2008 (Viktoria Trasanov, tel +372 625 9240)	37
Producer price index of industrial output	39
Producer price index of industrial output, May 2008 (Mariann Kägu, tel +372 625 9186)	39
Export price index and import price index	42
Export price index, May 2008 (Tõnu Täht, tel +372 625 9322)	42
Import price index, May 2008 (Tõnu Täht)	43
Gross domestic product	45
Gross domestic product, 1st quarter 2008 (Tõnu Mertsina, tel +372 625 9353)	45
Finance	56
State budget and local budgets, April 2008 (Marili Alas, tel +372 625 8414)	56
Financial intermediation, April 2008, 1st quarter 2008 (Svetlana Ždanova, tel +372 625 9368)	65
Business	69
Economic activity of enterprises, 1st quarter 2008 (Toomas Rei, tel +372 625 9193)	69
Foreign trade	73
Foreign trade, January–March 2008 (Allan Aron, tel +372 625 9325)	73
Internal trade	80
Internal trade, April 2008, 1st quarter 2008 (Liivi Adamson, tel +372 625 9279)	80
Services	91
Services, 1st quarter 2008 (Olga Smirnova, tel +372 625 9295)	91
Agriculture	97
Purchase of livestock and milk, January–May 2008 (Aime Kivistik, tel+372 625 9306)	97
Crop farming, 2007 (Aime Kivistik)	97
Livestock farming, 2007 (Aime Kivistik)	99
Hunting and fishing	103
Fishing, 2007 (Olesja Gaidukova, tel +372 625 9167)	103
Industry	108
Industrial production, April 2008 (Lilian Bõkova, tel +372 625 9228)	108
Energy	116
Production of energy and consumption of fuels, April 2008 (Tiina Vernik, tel +372 625 9284)	116
Construction	119
Activities of construction enterprises, 1st quarter 2008 (Merike Sinisaar, tel +372 625 9291)	119
Real estate	125
Transactions in real estate, 1st quarter 2008 (Olga Smirnova, tel +372 625 9295)	125
Transport	130
Transport, 1st quarter 2008 (Piret Pukk, Sirle Antov, tel +372 625 9293)	130
Communications	141
Communication services, 1st quarter 2008 (Liivi Adamson, tel +372 625 9279)	141
Tourism	143
Tourism, 1st quarter 2008 (Helga Laurmaa, tel +372 625 9261)	143
Accommodation	149
Accommodation and catering, 1st quarter 2008, April 2008 (Liivi Adamson, Helga Laurmaa, tel +372 625 9279)	149
Research and development	156
Research and development in non-profit institutional sectors, 2007 (Aavo Heinlo, tel +372 625 9217)	156
Comparison of countries	161
Comparative data of Estonia, Latvia and Lithuania, 2003 – May 2008 (Gerli Korol, tel +372 625 9121)	161
Statistical publications	165
Statistical publications, January–June 2008	165
Articles published in the monthly bulletin	169
Articles published in the Monthly Bulletin of Estonian Statistics, 2008, Nos. 1–5	169

EESTI TRANSPORT AASTAL 2007

Piret Pukk

Teenindusstatistika talituse juhtivstatistik

Sirle Antov

Teenindusstatistika talituse vanemstatistik

Sissejuhatus

Ülevaade käsitleb Eesti transpordiettevõtete tegevust 2007. aastal transpordi liikide kaupa ja selgitab võrreldes eelnenud aastaga toimunud muutusi. Kajastatud on transpordi infrastruktuuri ja transpordivahendite olukorda ning liiklusõnnetusi. Esitatud on ka veoautode kasutajatelt kogutud andmeid kaubaveo kohta maanteedel.

Eesti veondusettevõtete teenuseid kasutas 2007. aastal 213 miljonit sõitjat, neist 97% riigisisestel vedudel nagu ka eelmistel aastatel. Rahvusvahelistel vedudel veeti 6 miljonit sõitjat, see on sama palju kui aasta varem.

Kaubaveo mahtu iseloomustab kõige paremini veosekäive tonnkilomeetrites. Eesti veondusettevõtete kaubaveo maht oli 2007. aastal 20 miljardit tonnkilomeetrit ehk 1% vähem kui aasta varem. Rahvusvaheliste vedude veosekäive oli 84% kogu veosekäibest, see vähenes aastaga 5%. Riigisisestel vedudel ulatus veosekäive 3 miljardi tonnkilomeetriteni, see kasvas aastaga ligi neljandiku võrra.

Raudteetransport

Eesti raudteetranspordiettevõtete veosekäive oli 2007. aastal 8,4 miljardit tonnkilomeetrit — 19% vähem kui 2006. aastal. Rahvusvahelistel vedudel vähenes veosekäive aastaga 22%, riigisisestel vedudel kasvas 28%. Kõigist raudteel veetud kaupadest moodustasid endiselt suurima osa naftatooted — 53% ja põlevkivi — 26%. Põlevkivi riigisisene vedu suurenes aastaga ligi kolmandiku. Aastaga kasvas kaubavedu välismaale 26%, vedu välismaalt Eestisse vähenes samas 23%. Ohtlikke kaupu veeti 2007. aastal 23,6 miljonit tonni.

2007. aasta kaubaveo maht avalikul raudteel ulatus 37 miljonit tonni, mis on 18% vähem kui eelmisel aastal. Rahvusvahelistel vedudel veeti 2007. aastal avalikul raudteel 31,9 miljonit tonni kaupa, mis on 23% vähem kui aasta varem. 86% avaliku raudtee vedudest hõlmasid transiitveosed. Kokku veeti avalikul raudteel 27,5 miljonit tonni transiitkaupa — 25% vähem kui 2006. aastal.

2007. aasta kaubaveo veosekäive avalikul raudteel oli 7,9 miljardit tonnkilomeetrit — 21% vähem kui eelmisel aastal. Suhete jahenemise tõttu Venemaaga vähenes Venemaalt saabunud transiitvedude veosekäive aastaga 30% ja rahvusvaheliste vedude veosekäive 38%. Venemaale veeti aga rahvusvaheliste vedudega kaks korda rohkem kaupa ja transiitvedudega kolmandiku võrra rohkem kaupa kui 2006. aastal.

Diagramm 1 **Veosekäive raudteel, 2003–2007**
Diagram 1 *Freight turnover on railway, 2003–2007*

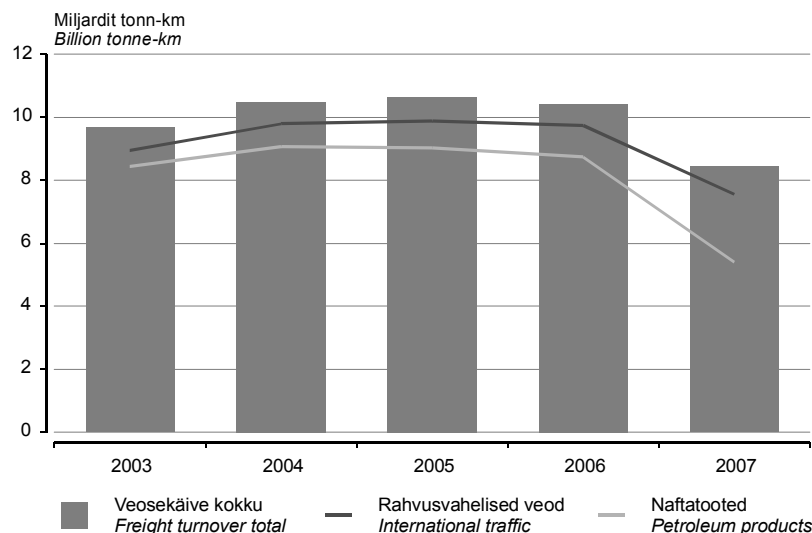

Eesti raudteetranspordiettevõtte teenindasid 2007. aastal üle 5,4 miljoni reisija — 3% enam kui 2006. aastal. Võrreldes 2006. aastaga kasvas sõitjakäive 7%, mis näitab mõningast sõitude pikenemist. Riigisisestel vedudel oli keskmine sõidu pikkus 50,3 kilomeetrit ja rahvusvahelistel vedudel 182,4 kilomeetrit. Eestil on reisirongiühendus Venemaaga kahel liinil. Moskva ja Peterburi suunal teenindati 2007. aastal kokku 150 300 reisijat — 4% enam kui 2006. aastal.

Tehnilise Järelevalve Ameti (end Raudteeinspeksioon) andmetel oli 2007. aasta lõpus Eestis 1196,1 kilomeetrit raudteeliine, millest avalikke raudteid oli 816,2 kilomeetrit. Elektrifitseeritud raudtee pikkus oli 131 kilomeetrit. Kokku on Eestis 86 raudteejaama, sõitjateveoks on neist avatud 73. Avalikul raudteel on 249 raudteeületuskohta, reguleeritud ülesõidukohti on 140, reguleerimata ülesõidukohti 109.

Riiklikus raudteeliiklusregistris oli 2007. aasta lõpus kokku 313 diiselveurit, 13 elektrimootorvagunit, 21 diiselmootorvagunit, 186 reisivagunit ja 16 781 kaubavagunit.

Õnnetused raudteel

2007. aastal registreeriti raudteel 64 õnnetusjuhtumit, milles hukkus 14 ja sai raskelt vigi 19 inimest. Raudteeületuskohtadel oli 28 rongi ja sõiduki kokkupõrget, hukkunuid oli 4. Oli 19 otsasõitu jalakäijatele, selle tagajärjel hukkus 10 ja sai kannatada 9 inimest. 2007. aastal ei olnud ohtliku kauba veol ühtegi raudteeliiklusõnnetust.

Maanteetransport

Sõitjateveo kohta kogutakse andmeid ettevõtetelt, kelle põhitegevusala on sõitjateveo teenuse osutamine maanteedel. Eraldi vaadeldakse sõitjatevedu busside, trammide ja trollidega ning taksovedusid.

Alates 1997. aastast on maanteetranspordi kaubavedude kohta korraldatud paralleelselt kaht uuringut. Ühe uuringuga kogutakse andmeid ettevõtetelt, kelle põhitegevusala on kaubavedu maanteedel, ja teise uuringuga Riiklikus Autoregistrikeskuses (ARK) arvel olevate veoautode kasutatelt.

Sõitjatevedu

2007. aastal veeti bussiga liini- ja juhuveol kokku ligikaudu 140 miljonit sõitjat — veidi vähem kui 2006. aastal. Linnades sõitis ühissõidukiga (bussiga) 2% vähem sõitjaid kui 2006. aastal. Maakonnasiseseid, vallasiseseid ja maakondade vahelisi bussiliine kasutas 2007. aastal 29 miljonit sõitjat ehk sama palju kui 2006. aastal. Trammi- ja trollitransporti kasutas arvestuslikult 60,4 miljonit sõitjat — veidi enam kui 2006. aastal. Eestisse ja Eestist välja bussidega veetud sõitjate arv suurenes aastaga 9%. Bussivedude sõitjakäive kokku oli 2006. aastal 2,7 miljardit sõitjakilomeetrit ehk 7% vähem kui 2006. aastal. Rahvusvaheliste bussivedude sõitjakäive kasvas aga aastaga 4%.

Kaubavedu maanteel

Maanteetranspordiettevõtte vedasid 2007. aastal 38,5 miljonit tonni kaupa. Tonnides veeti veoseid üle neljandiku rohkem kui 2006. aastal. Rahvusvahelistel vedudel veeti 18% kaubast, s.o 7% rohkem kui 2006. aastal. Riigi piirides vedasid maanteetranspordiettevõtteid aga koguni 32% enam kaupa. Veosekäive oli 10,7 miljardit tonnikilomeetrit ehk viiendiku võrra suurem kui 2006. aastal. Rahvusvahelistel vedudel suurenes veosekäive aastaga samuti viiendiku võrra, riigisisestel vedudel 22%.

Diagramm 2 **Maanteetranspordiettevõtete veosekäive, 1997–2007**
Diagram 2 *Freight turnover of road transport enterprises, 1997–2007*

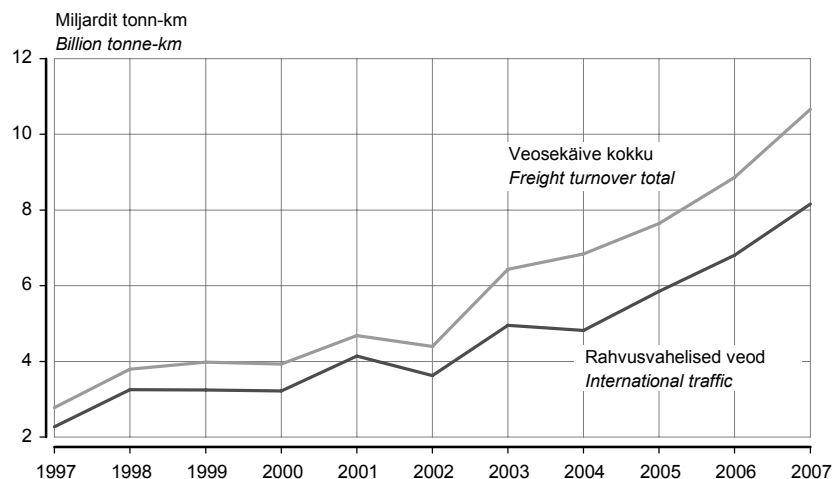

Riiklikus Autoregistrikeskuses arvel olevate veoautode kasutajate uuringu andmetel vedasid üle 3,5-tonnise kandevõimega veoautod 2007. aastal 39,9 miljonit tonni kaupa — 18% rohkem kui 2006. aastal. 87% kaubast veeti riigi piirides. Riigisisisel kaubaveol oli keskmine sõidu pikkus 55 kilomeetrit ja rahvusvahelistel vedudel 897 kilomeetrit. Veidi üle poole kaubast — 22,6 miljonit tonni — veeti kuni 50 kilomeetri kaugusele. Kõige rohkem kaupa viidi Eestist veoautodega Venemaale, Soome, Lätti, Rootsi ja Saksamaale. Eestisse toodi kõige enam kaupa Soomest, Lätist, Venemaalt ja Rootsist. Veetud kaubast (tonnides) hõlmasid toor- ja töödeldud mineraalid 35%, puit ja kork 13%, tsement, lubi 10%, toiduained ja loomasööt 9% ning tahke mineraalkütus 6%.

Diagramm 3 **Kaubavedu riikide kaupa, 2007**
Diagram 3 *Goods carried by countries, 2007*

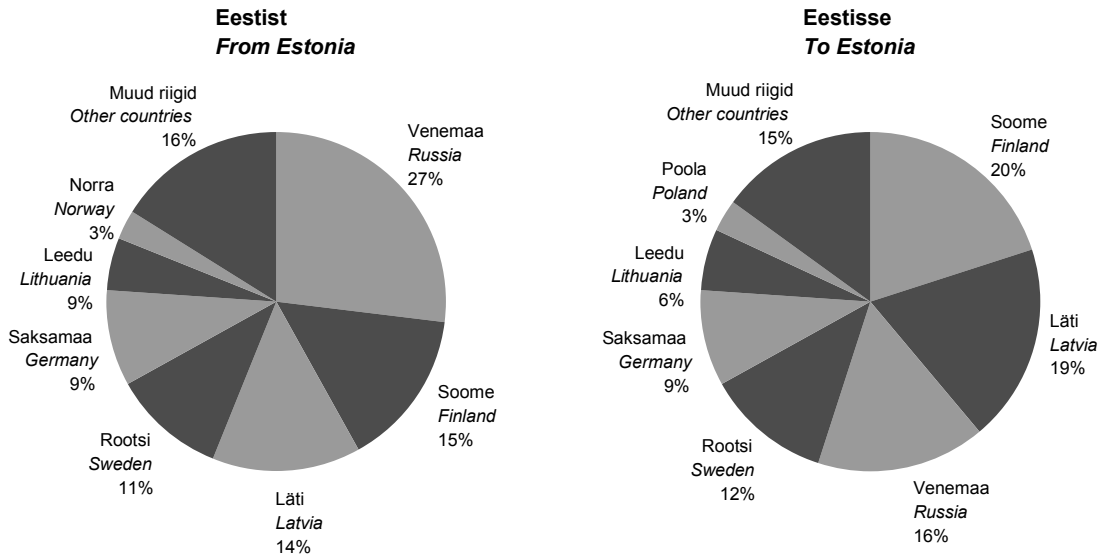

2007. aasta lõpus oli Eesti riigimaantee üldpikkus 16 465 kilomeetrit, sellest kattega 9680 kilomeetrit. Kohalikke maanteid oli 15 578 kilomeetrit, erateid 12 326 kilomeetrit, metskonnateid 6998 kilomeetrit ja registritesse liigitamata teid 1420 kilomeetrit. Linnatänavate kogupikkus oli 3058 kilomeetrit, millest kõva kattega oli 88% ja valgustatud 80%.

Mootorsõidukid

Eesti Riikliku Autoregistrikeskuse andmetel oli 2007. aasta lõpus liiklusregistris arvel 623 136 mootorsõidukit — 523 766 sõiduautot, 80 280 veoautot, 4310 bussi, 14 780 mootorratast. Võrreldes 2006. aastaga vähenes 2007. aastal mootorsõidukite arv liiklusregistris 6%. 1000 elaniku kohta oli Eestis aasta lõpus 391 sõiduautot, sealhulgas 281 eraautot. Traktoreid ja liikurmasinaid oli 31. detsembri seisuga registris arvel 32 394, 41% nendest olid eravalduses.

2007. aastal registreeriti Eestis esmaselt 72 373 sõiduautot. Populaarseim esmaselt registreeritud sõiduauto oli Volkswagen, järgnesid Toyota ja Ford. Uusi sõiduautosid registreeriti 30 916 — 43% kõigist esmaselt registreeritud sõiduautodest. Mootorsõidukeid registreeriti aasta jooksul kokku 86 819. Liiklusregistrisse kanti 2007. aasta vältel ka 19 208 väikelaeva ja jetti.

Liiklusõnnetused teedel

2007. aastal registreeriti Maanteeameti liiklusohutusosakonna andmetel 2448 kannatanuga liiklusõnnetust — 137 õnnetust (5%) vähem kui 2006. aastal. Liiklusõnnetustes hukkus aasta algusest alates 196 ja sai viga 3270 inimest. Sõiduki kokkupõrkel jalakäijaga hukkus 2007. aastal 35 ja sai viga 509 inimest. Joobes mootorsõidukijuhid põhjustasid 518 avariid, milles hukkus või sai viga 846 inimest. 2006. aastaga võrreldes jäi joobes mootorsõidukijuhtide põhjustatud õnnetuste arv samale tasemele. 100 000 elaniku kohta oli Eestis 2007. aastal 183 õnnetust, 244 vigasaanut ja 15 hukkunut.

Diagramm 4 **Kannatanutega liiklusõnnetused teedel, 1997–2007^a**
 Diagram 4 **Road traffic accidents with casualties, 1997–2007^a**

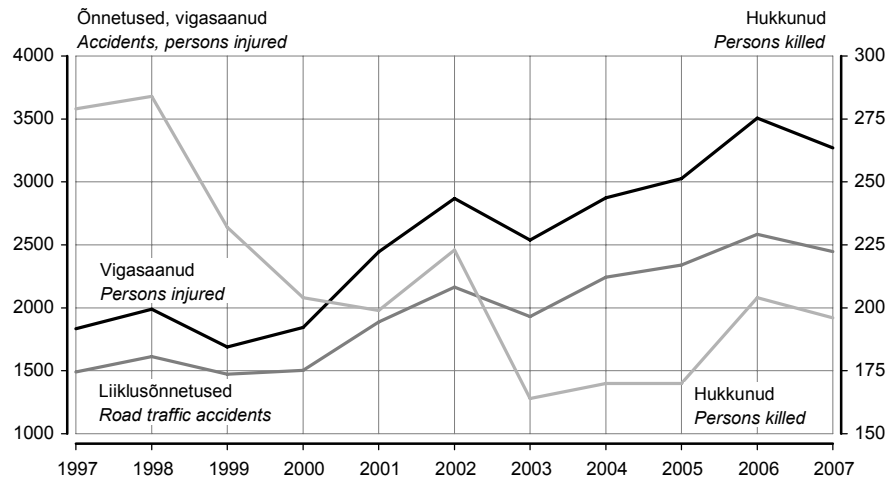

^a Andmeid võidakse korrigeerida 2008. aasta jooksul.
^a Data can be adjusted during 2008.

Torutransport

2007. aasta lõpus oli Eesti territooriumil 2285 kilomeetrit maagaasi jaotustorustikku. Võrreldes 2006. aasta lõpuga suurenes jaotustorustiku pikkus 15 kilomeetri võrra.

Meretransport

2007. aastal vedasid Eesti meretranspordiettevõtted 6,3 miljonit sõitjat — 9% enam kui 2006. aastal. 4,2 miljonit sõitjat ehk 66% sõitjatest veeti rahvusvahelistel vedudel. Neil vedudel veeti 6% rohkem sõitjaid kui eelmisel aastal, riigisisestel vedudel suurenes sõitjate arv aastaga 15%. Sõitjakäive kasvas meretranspordiettevõtetel aastaga 13%. Kasv oli enam-vähem samasugune nii rahvusvahelistel kui ka riigisisestel vedudel.

Eesti meretranspordiettevõtted tegid laevadega 21 544 regulaarreise ehk 4% vähem kui 2006. aastal. 31% regulaarreisidest (6617 reisi) tehti Tallinna–Helsingi–Tallinna liinil. Riigisiseseid regulaarreise tehti enim Virtsu–Kuivastu–Virtsu liinil (7442) ja Rohuküla–Heltermaa–Rohuküla liinil (2536). Laevadega veeti 2007. aastal üle 1,4 miljoni sõiduki (17% enam kui 2006. aastal), neist 53% riigi piirides.

Kaupa veeti 2007. aastal ligi 1,2 miljonit tonni ehk neljandiku võrra rohkem kui 2006. aastal. Kõik meretranspordiettevõtete kaubaveod olid rahvusvahelised. Meretranspordiettevõtete veoekäive siiski vähenes aastaga 4%.

Eesti laevaregistris oli 2007. aasta lõpus 120 merelaeva (kogumahutavusega 100 või üle selle) ning 30 siseveelaeva. Siseveelaevadest oli 28 kogumahutavus alla 100 ning kahe kogumahutavus 100 või üle selle. Laevapereta prahitud laevade registris oli 13 laeva (kogumahutavusega 100 või üle selle).

Veeteede Ametis registreeriti 2007. aastal 3 õnnetust Eesti laevadega. Eesti territoriaalmerel ja sisevetes juhtus 8 laevaõnnetust, neist 7 välisriigi laevadega. Eesti lipu all sõitvate laevadega juhtus väljaspool Eesti territoriaalmerd kaks õnnetust.

Laevad sadamates

Eesti sadamatesse saabus 2007. aasta jooksul 14 443 laeva, neist 71% lastiga. Sadamatest väljus 14 375 laeva, neist 81% lastiga. 2007. aastal saabus välismaalt Eesti sadamatesse 797 laeva vähem ja sadamatest lahkus 868 laeva vähem kui 2006. aastal. Välismaalt saabus Eesti sadamatesse 376 lastiga laeva vähem ja sadamatest lahkus 1161 lastiga laeva vähem kui 2006. aastal. 61% sadamatesse saabunud laevadest olid reisilaevad, 14% puistlastilaevad, 11% üldotstarbelised laevad ja 7% vedellastilaevad.

2007. aastal sõitis Eesti sadamates laevadele ja laevadelt maha üle 1,8 miljoni transpordivahendi, neist 74% olid sõiduaudod, 22% veoaudod ja haagised ning 2% bussid. Eesti piirides kasutas laevu ligi 765 300 transpordivahendit (15% enam kui 2006. aastal), neist 80% olid sõiduaudod (neljandiku võrra enam kui 2006. aastal), 16% veoaudod ja haagised ning 2% bussid.

Rahvusvaheline reisiliiklus sadamates

2007. aastal külastas Eesti sadamaid 6,8 miljonit merereisijat, s.o 3% vähem kui 2006. aastal. Eesti laevu kasutas üle poole sõitjatest. Võrreldes 2006. aastaga kasutas Eesti laevu 2% vähem sõitjaid ning välisriigi lipu all sõitvaid laevu 3% vähem sõitjaid.

2007. aastal saabus laevaga välismaalt Eestisse 3,6 miljonit sõitjat ning aasta jooksul lahkus meritsi 3,3 miljonit sõitjat. Põhiosa sõitjatest reisis Soome (88%), sealt saabus 81% sõitjatest nagu eelnenud aastatelgi. Rootsi reisis 11% ja sealt saabus 12% sõitjatest, nii oli ka 2006. aastal. Eestit külastanud ristluslaevadel oli ligi 295 000 sõitjat.

Diagramm 5 **Rahvusvaheline reisiliiklus sadamate kaudu, 2003–2007**
 Diagram 5 *International passenger transport through ports, 2003–2007*

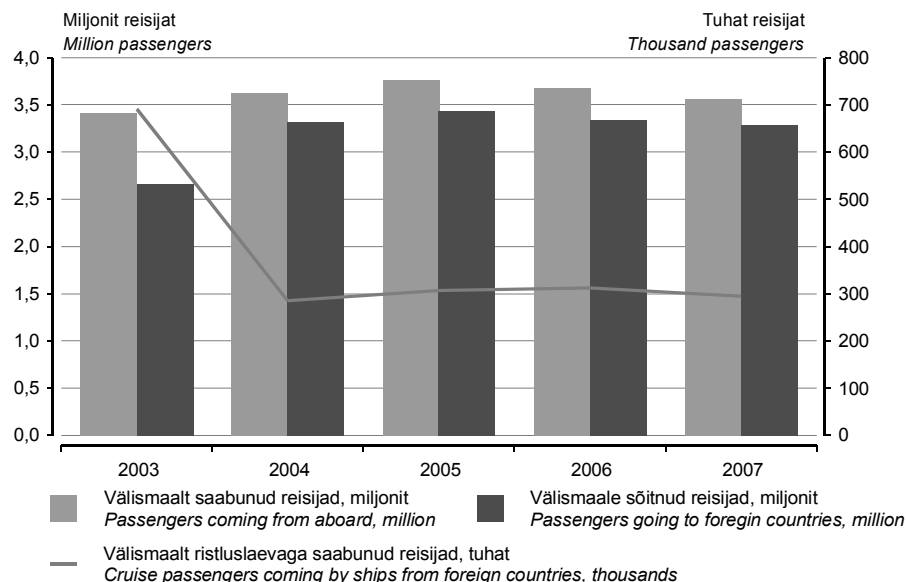

Kaup sadamates

Eesti sadamates lastiti ja lossiti 2007. aastal 44,7 miljonit tonni kaupa — 10% vähem kui 2006. aastal. Naftasaadusi oli 24,6 miljonit tonni (55% kaupadest), võrreldes 2006. aastaga oli neid veoseid 17% vähem. Eesti sadamates laevadele lastitud transiitveoste maht vähenes 2007. aastal 18% ja ulatus 30,3 miljoni tonnini. Sadamates laevadelt lossitud transiitveoste maht aga kasvas 2007. aastal 46% ja ulatus 2,5 miljoni tonnini. Laevadega eksporditi 2007. aastal Eestist 6,7 miljonit tonni kaupa, olulise osa sellest hõlmas töötlemata puit ja treilerikaup, vastavalt 31% ja 21%. Eestisse imporditi 2007. aastal laevadega 5,2 miljonit tonni kaupa, 40% sellest olid kaubad treileritel ja 13% looduslikud kivimid.

Diagramm 6 **Kaubavedu sadamate kaudu, 2003–2007**
 Diagram 6 *Transport of goods through ports, 2003–2007*

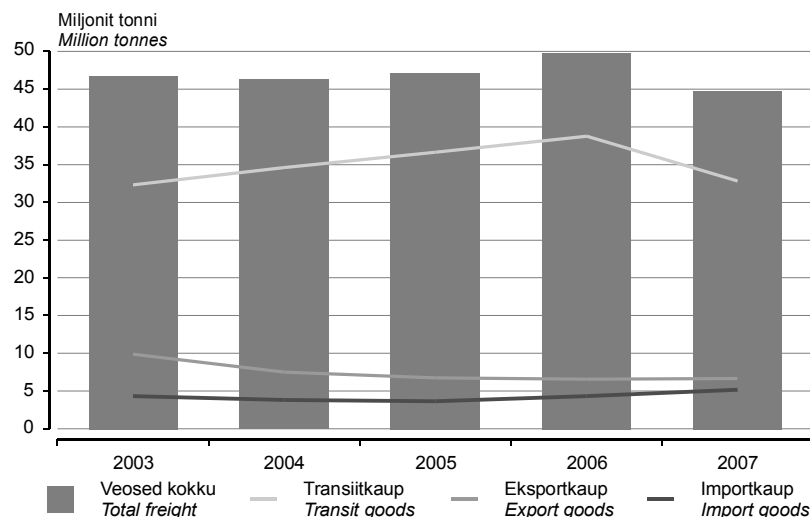

Eesti sadamates tühjendatud ja laaditud vagunite ja tsisternide arv vähenes eelmise aastaga võrreldes neljandiku võrra. 2007. aastal lastiti 200 100 vagunist ja tsisternist laevadele 12,7 miljonit tonni kaupa ning laevadelt lossiti ligi 703 500 tonni kaupa 15 600 vagunisse ja tsisterni.

Sadamate kaudu veetud konteinerite arv (20 jala arvestuses) kasvas aastaga ligi viiendiku. 2007. aastal veeti Eesti sadamate kaudu ligi 114 100 konteinerit, sealhulgas oli ligi 80 300 täiskonteinerit. Veetud konteineritest 60% olid 40-jalased ning 40% 20-jalased konteinerid. Transiitkonteinerite vedu sadamate kaudu kasvas aastaga 18%.

Siseveetransport

2007. aastal kasutas siseveetransporti 3900 sõitjat, sõitjakäive oli 176 000 sõitjakilomeetrit. Regulaarreisidel veeti 3500 sõitjat. Võrreldes 2006. aastaga suurenes sõitjate arv 1100 võrra.

Siseveeteede üldpikkus oli 2007. aastal 520 kilomeetrit, millest navigatsioonimärgistusega laevatatavoid veeteid 320 kilomeetrit.

Alates 2001. aastast Eesti siseveeteedel kaupa ei veeta.

Õhutransport

Eesti õhutranspordiettevõtted vedasid 2007. aastal 1 141 600 sõitjat. Õhutranspordiettevõtete veetud sõitjate arv vähenes eelmise aastaga võrreldes 22%. Rahvusvahelistel lendudel veeti 1 120 900 sõitjat ja siseriiklikel lendudel ligi 20 700 sõitjat. Õhutranspordiettevõtete sõitjakäive vähenes aastaga 2%.

Õhutranspordiettevõtted vedasid 2007. aastal 3700 tonni veoseid, sellest 800 tonni andis postivedu. Veoste maht tonnides vähenes aastaga neljandiku, veosekäive tonnkilomeetrites aga 14% võrra.

Lennujaamad

2007. aastal tehti Eesti kuues lennujaamas 50 070 lennuoperatsiooni, võrreldes 2006. aastaga 4713 lennuoperatsiooni rohkem. Rahvusvahelistel lendudel tehti võrreldes 2006. aastaga 3236 lennuoperatsiooni enam.

2007. aastal kasutas Eesti lennujaamade teenuseid ligi 1 760 000 lennureisijat — 11% rohkem kui 2006. aastal. Rahvusvahelistel lendudel teenindati 1 710 000 sõitjat. Keskmiselt toimus 319 regulaarlendu nädalas, neist 267 rahvusvahelistel lendudel. Lennujaamades laaditi 22 812 tonni veoseid — 92% lennukitelt maha ja 8% lennukitele. Vaid 4% lennujaamades laaditud veostest oli post.

Diagramm 7 **Sõitjad ja veosed lennujaamades, 2003–2007**
Diagram 7 *Passenger and cargo traffic through airports, 2003–2007*

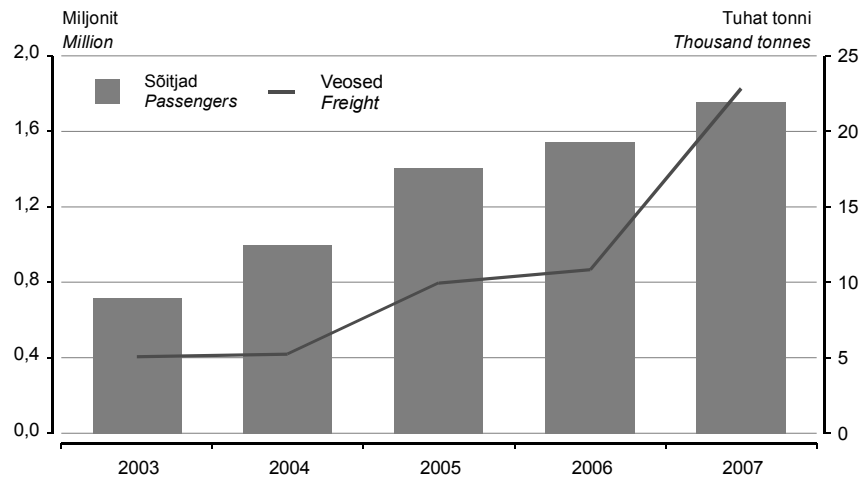

Lennumarsruutide kogupikkus oli Eesti õhuruumis 2007. aastal 3390 meremiili ehk 6278 kilomeetrit.

Lennuameti andmetel oli 2007. aasta lõpu seisuga tsiviilõhusõidukite riiklikus registris registreeritud 150 õhusõidukit — 26 lennukit, 66 väikelennukit, 6 helikopterit, 5 õhupalli, 28 purilennukit ja 19 motodeltaplaani.

Lennuameti andmetel toimus 2007. aastal Eesti territooriumil kaks ilma hukkunute ja vigastatuteta lennuõnnetust.

ESTONIA'S TRANSPORT IN 2007

Piret Pukk

Leading Statistician, Services Statistics Service

Sirle Antov

Senior Statistician, Service Statistics Service

Introduction

The chapter provides transport statistics for 2007 by mode of transport and changes compared to the previous year. The data have been presented also about transport infrastructure, means of transport and traffic accidents. The data have also been collected from the users of lorries registered in the Estonian Motor Vehicles Registration Centre.

In 2007, the number of passengers carried by Estonian transport enterprises was around 213 million. 97% of passengers were carried by domestic traffic as in previous years. The number of passengers in international traffic was 6 million, as much as in 2006.

The volume of goods is best characterised by freight turnover in tonne-kilometres. In 2007, the volume of goods carried by Estonian transport enterprises was 20 billion tonne-kilometres or 1% less than a year ago. The freight turnover of international traffic was 84% of the total freight turnover. It decreased by 5% during the year. In domestic traffic the freight turnover was 3 billion tonne-kilometres, increasing by about a fourth compared to the previous year.

Railway transport

In 2007, the freight turnover of Estonian railway transport enterprises was 8.4 billion tonne-kilometres, 19% less than in 2006. The freight turnover in international traffic decreased by 22%, but in domestic traffic it increased by 28% during the year. Oil-shale carried by domestic traffic increased by about a third during the year. Freight carried to foreign countries increased by 26%, freight carried from foreign countries decreased by 23% during the year. Dangerous goods accounted for 23.6 million tonnes of carried freight in 2007.

In 2007, the volume of goods carried by public railway amounted to 37 million tonnes, which is 18% less than in the previous year. In international traffic 31.9 million tonnes of goods were carried by public railway, which is 23% less than a year ago. Transit goods accounted for 86% of freight carried by public railway. A total of 27.5 million tonnes of transit goods were carried by public railway — 25% less than in 2006.

The freight turnover of public railway in 2007 was 7.9 million tonne-kilometres — 21% smaller than in the previous year. Due to cooling down of relations between Russia and Estonia the freight turnover of transit goods from Russia decreased by 30% and the freight turnover of international traffic by 38%. But the freight turnover of international traffic to Russia increased twice and the freight turnover of transit goods increased by a third compared to 2006.

In 2007, more than 5.4 million passengers were carried by rail — 3% more than in 2006. Compared to 2006, the passenger traffic volume increased by 7%, which means the increase of the length of a trip. The average length of a trip in domestic passenger railway traffic was 50.3 kilometres and in international passenger railway traffic 182.4 kilometres. Estonia has two international passenger railway lines. In Moscow and St. Petersburg direction 150,300 passengers were served in 2007, which is 4% more than in 2006.

According to the data of the Technical Inspectorate (formerly the Railway Inspectorate), at the end of 2007 the length of rail network in Estonia was 1,196.1 kilometres, 816.2 kilometres of which were public railways. The length of electrified railways was 131 kilometres. There are 86 railway stations in Estonia, 73 open to passenger transport. Public railways have 249 railway crossings, 140 of which are regulated and 109 non-regulated.

There were 313 diesel locomotives, 13 rolling stock units of electrical trains, 21 rolling stock units of diesel trains, 186 passenger wagons and 16,781 freight wagons registered in the Railway Traffic Register at the end of 2007.

Railway traffic accidents

In 2007, the number of railway traffic accidents in Estonia amounted to 64, in which 14 persons were killed and 19 injured. In railway crossings there were 28 collisions with a train and a car, 4 persons were killed. In 2007 there were 19 collisions with pedestrians, as a

result 10 persons were killed and 9 injured. No railway traffic accidents occurred with dangerous goods.

Road transport

The data on passenger road transport are submitted by enterprises whose main activity is providing passenger transport by road. It is divided into bus, electric and taxi transport.

Since 1997, two surveys of goods transport by road are conducted concurrently. The reports of one survey are presented by enterprises whose main activity is transport of goods by road, and in case of the second survey by users of vehicles registered at the Estonian National Motor Vehicles Registration.

Carriage of passengers

In 2007 the bus transport performance was about 140 million passengers — slightly less than 2006. 2% less passengers used city transport compared to the year 2006. Bus lines within one county and rural municipality and long-distance lines between counties transported 29 million passengers, as much as in 2006. In 2007 the tram and trolley bus transport was used by 60.4 million passengers, which is slightly more than in 2006. The number of passengers in international traffic increased by 9% during the year. The passenger traffic volume of buses was 2.7 billion passenger-kilometres, which is 7% less than in 2006. The passenger traffic volume of buses in international traffic increased by 4% compared to 2006.

Goods carried by road

In 2007, 38.5 million tonnes of goods were carried by the Estonian road transport enterprises. Over a fourth more goods were carried than in 2006. 18% of goods were carried by international transport, which is 7% more than in 2006. The amount of goods carried in domestic traffic increased by 32% during the year. The freight turnover was 10.7 million tonne-kilometres, a fifth more compared to 2006. The freight turnover in international transport increased also by a fifth and in domestic transport by 22% during the year.

According to the data of the users of lorries, in 2007, the lorries with the carrying capacity of over 3.5 tonnes registered in the Estonian Motor Vehicles Registration Centre carried 39.9 million tonnes of goods by road, which is 18% more than in 2006. Domestic transport made up 87% of freight transport. The average distance in domestic journeys was 55 kilometres and in international journeys 897 kilometres. Over half of the goods — 22.6 million tonnes — were transported up to the distance of 50 kilometres. Most of the goods were transported from Estonia to Russia, Finland, Latvia, Sweden and Germany. Most of goods were transported to Estonia from Finland, Latvia, Russia and Sweden. Crude and manufactured minerals accounted for 35%, wood and cork for 13%, cement and lime for 10%, foodstuffs and animal fodder for 9% and solid mineral fuels for 6% of the transported goods.

At the end of 2007, the total length of public roads in Estonia was 16,465 kilometres, 9,680 kilometres of which were paved. There were 15,578 kilometres of municipal roads, 12,326 kilometres of private roads, 6,998 kilometres of forestry roads and 1,420 kilometres of roads not classified in the register. The total length of the Estonian urban streets was 3,058 kilometres, 88% of which were surfaced and 80% lighted.

Vehicles

According to the Estonian Motor Vehicle Registration Centre, the number of motor vehicles at the end of 2007 was 623,136 — 523,766 passenger cars, 80,280 lorries, 4,310 buses, and 14,780 motorcycles. In 2007 the number of motor vehicles decreased by 6% compared to 2006. In Estonia there were 319 passenger cars per 1,000 inhabitants. At the end of 2007, the number of tractors and motor driven machines in the register was over 32,394, 41% of which were private.

In 2007 the number of first registrations of passenger cars in Estonia was 72,373. The most popular first registered passenger car was Volkswagen, followed by Toyota and Ford. 43% of first registrations, 30,916, were new vehicles. More than 86,819 motor vehicles, also 19,208 recreational craft and personal watercraft were registered in the Traffic Register in 2007.

Road traffic accidents

According to the Traffic Safety Department of the Estonian Road Administration, the number of registered casualties in the road traffic accidents was 2,448 during 2007 — 137 accidents (5%) less than in 2006. 196 persons were killed and 3,270 were injured in traffic accidents. 35 persons were killed and 509 injured in collisions with pedestrians and vehicles. Drunken drivers caused 518 accidents, in which 846 persons were killed or injured. Compared to 2006, the number of accidents caused by drunken drivers remained on the same level. In

2007 there were 183 accidents, 15 persons were killed and 244 injured per 100,000 inhabitants in Estonia.

Pipelines

At the end of 2007, the total length of gas pipelines in the territory of Estonia was 2,285 kilometres. The total length of gas pipelines increased by 15 kilometres compared to the end of 2006.

Sea transport

In 2007, the Estonian sea transport enterprises carried 6.3 million passengers — 9% more than in 2006. 66% or 42 million passengers were carried on international trips. The number of passengers in international trips increased by 6% and in domestic trips by 15% during the year. The passenger traffic volume of sea transport enterprises increased by 13% compared to 2006. The growth rate of passenger traffic volume was approximately the same for international and domestic trips.

Regular sea trips numbered 21,544 — 4% less than in 2006. 31% of regular sea trips (6,617 trips) were on the Tallinn–Helsinki–Tallinn line. From domestic lines the most popular was the Virtsu–Kuivastu–Virtsu line with 7,442 sea trips, followed by the Rohuküla–Heltermaa–Rohuküla line with 2,536 sea trips. In 2007, over 1.4 million vehicles were carried by ships (17% more than in 2006), 53% of which in domestic trips.

The goods transport of the Estonian sea transport enterprises increased by a fourth in 2007. About 1.2 million tonnes of goods were carried. 100% of freight traffic was international. The freight turnover of sea transport enterprises decreased by 4% during the year.

In the Estonian register of ships, 120 sea craft (gross tonnage more than 100) and 30 inland waterway vessels were registered at the end of 2007. 28 out of 30 inland waterway vessels were with the gross tonnage of less than 100 and 2 with the gross tonnage of 100 and more. 13 ships were entered into the register of bareboat chartered ships (gross tonnage more than 100).

In 2007, 3 accidents with the Estonian ships were registered in the Estonian Maritime Administration. 8 ship accidents happened in the Estonian territorial waters, 7 of which with foreign ships. There were 2 ship accidents with the Estonian ships outside the Estonian territorial waters.

Vessels in ports

In 2007, 14,443 vessels arrived at Estonian ports, 71% of which came from abroad with cargo. 14,375 vessels left the Estonian ports in 2007 and 81% of them were ships going to foreign countries with cargo. In 2007, 797 fewer ships arrived at Estonian ports and 868 fewer ships left Estonian ports compared to 2006. 61% of the vessels served in the Estonian ports were passenger ships, 14% bulk carriers, 11% non-specialized ships and 7% tankers.

In 2007, over 1.8 million means of transport were loaded or unloaded in the Estonian ports. 74% of them were passenger cars, 22% lorries and trailers and 2% buses. About 765,300 means of transport used domestic ship lines — 15% more than in 2006. 80% of them were cars, 16% lorries and trailers and 2% buses.

Passenger traffic through ports

In 2007, 6.8 million passengers visited Estonian ports. It is 3% less than in 2006. More than a half of the passengers used Estonian ships. Compared to 2006 2% less passengers used Estonian ships and 3% less passengers used foreign ships.

In 2007, 3.6 million passengers arrived in Estonia from abroad by ship and 3.3 million passengers left Estonia by sea. In 2007, the majority of passengers went to Finland (88%) and arrived from Finland (81%). 11% of passengers went to Sweden and 12% came from Sweden. 295,000 passengers from foreign countries on cruise ships visited Estonia by ship.

Transport of goods through ports

In 2007, 44.7 million tonnes of goods were transported through Estonian ports — 10% less than in 2006. 24.6 million tonnes of goods were oil products — 55% of the total amount of goods. Compared to 2006, 17% less oil products were transported through ports. The loading of transit goods decreased by 18% in a year and was 30.3 million tonnes. The unloading of transit goods increased by 46% in 2007 and was 2.5 million tonnes. In 2007, 6.7 million tonnes of goods were exported from Estonia by ships, 31% was raw wood and 21% were goods in trailers. 5.2 million tonnes of goods were imported to Estonia by ships. 40% of imported goods were goods on trailers and 13% were natural stones.

The number of vans and tanks loaded and unloaded decreased by a fourth compared to 2006. 200,100 vans and tank wagons with 12.7 million tonnes of goods were loaded to ships and 15,600 vans and tank wagons with 703,500 tonnes of goods were unloaded from ships.

The number of containers (in 20-feet) loaded and unloaded increased by a fifth compared to 2006. In 2007, 114,100 containers were transported through Estonian ports, 80,300 of which were filled with goods. 60% were 40-foot containers and 40% were 20-foot containers. The transit of goods in containers increased by 18% during the year.

Inland waterways transport

In 2007, 3,900 passengers used the services of inland waterways transport, the passenger traffic volume was 176,000 passenger-kilometres. 3,500 passengers were served in regular trips. Compared to 2006, 1,100 more passengers used inland waterways transport.

The total length of the Estonian inland waterways was 520 kilometres, 320 kilometres of which were navigable.

Since 2001, there is no inland waterways freight transport performed.

Air transport

In 2007, 1,141,600 passengers were carried by Estonian air transport companies, which is 22% less than in 2006. 1,120,900 passengers were transported in international flights and 20,700 passengers in domestic flights. The passenger traffic volume of air transport enterprises decreased by 2% compared to 2006.

In 2007, the volume of freight and mail carried by Estonian air companies was 3,700 tonnes, 800 tonnes of which were mail postal matter. The carriage of freight and mail (in tonnes) by plane decreased by a fourth and the freight turnover of air transport enterprises decreased by 14% during the year.

Airports

In 2007, the number of aircraft movements in six Estonian airports was 50,070. There were 4,713 aircraft movements more than a year ago, of which in International traffic the increase was 3,236.

In 2007, about 1,760,000 passengers were served in Estonian airports. It is 11% more than in 2006. 1,710,000 passengers were served in international flights. There were on an average 319 regular flights per week, of which 267 in international flights. 22,812 tonnes of freight were loaded and unloaded in Estonian airports — 92% were unloaded and 8% were loaded to planes. 4% of the goods were mail postal matter.

In 2007, the total length of flight routes in the Estonian airspace was 3,390 sea miles (6,278 kilometres).

According to the data of the Civil Aviation Administration, at the end of 2007, the Register of Estonian Civil Aircraft included 150 units, 26 of which were aircraft, 66 small aircraft, 6 helicopters, 5 free balloons, 28 sailplanes and 19 powered hang gliders.

According to the data of the Estonian Civil Aviation Administration there was two aircraft accidents in the Estonian territory in 2007. No persons were killed or injured.

PÕHINÄITAJAD, 2003 – mai 2008

MAIN INDICATORS, 2003 – May 2008

Tabel 1 Põhinäitajad kuude kaupa, 2006 – mai 2008
Table 1 Main indicators by months, 2006 – May 2008

Periood	Keskmine bruto-kuupalk ^a , krooni	Tarbija-hinna-indeks	Tööstus-toodangu tootja-hinnaindeks	Tööstus-toodangu mahuindeks ^b	Jaemüügi mahuindeks ^b	Ekspord ^c	Import ^c	Kauba-vahetuse bilanss ^c	Riigieelarve täitmine ^d , %	Period
	muutus eelmise aasta sama perioodiga võrreldes, %					miljonit krooni, jooksevhindades				
	Average monthly gross wages and salaries ^a , kroons	Consumer price index	Producer price index of industrial output	Volume index of industrial production ^b	Retail sales volume index ^b	Exports ^c	Imports ^c	Balance of trade ^c	Actual amount of state budget ^d , %	
	change over corresponding period of previous year, %					million kroons, current prices				
2006										
Jaanuar	8 382	3,3	2,7	17,5	19	8 375	11 415	-3 040	8,3	January
Veebruar	8 291	4,6	3,1	9,5	16	9 656	12 236	-2 580	14,9	February
Märts	9 083	4,0	3,6	13,0	18	10 685	14 522	-3 837	21,4	March
Aprill	8 796	4,3	3,9	4,3	16	9 733	13 854	-4 121	31,0	April
Mai	9 228	4,7	4,3	14,6	20	10 598	14 256	-3 658	39,9	May
Juuni	10 529	4,3	4,6	11,9	20	10 798	15 140	-4 342	50,2	June
Juuli	8 972	4,5	4,6	9,4	19	8 952	13 705	-4 753	60,8	July
August	8 896	5,0	4,4	14,8	19	10 443	13 886	-3 443	69,6	August
September	9 343	3,8	5,4	1,8	22	10 521	14 561	-4 040	80,4	September
Oktoober	9 565	3,7	5,3	11,6	21	10 418	15 145	-4 727	90,3	October
November	9 911	4,6	5,9	8,5	22	10 510	15 107	-4 597	91,9	November
Detsember	11 160	5,1	5,9	3,8	18	10 095	13 639	-3 544	101,4	December
2007										
Jaanuar	9 875	5,1	6,6	8,1	23	9 693	13 861	-4 168	8,0	January
Veebruar	10 307	4,7	6,9	11,8	24	9 754	13 207	-3 453	15,1	February
Märts	10 818	5,7	7,3	4,8	24	10 440	15 407	-4 967	22,0	March
Aprill	10 710	5,5	8,5	11,4	18	10 387	15 581	-5 194	30,3	April
Mai	11 397	5,7	8,6	6,1	17	11 692	16 040	-4 348	38,6	May
Juuni	12 620	5,8	8,3	7,1	17	10 743	14 943	-4 200	49,0	June
Juuli	10 763	6,4	8,7	9,1	14	9 883	13 950	-4 067	59,3	July
August	10 823	5,7	8,5	2,5	14	10 270	14 540	-4 270	67,8	August
September	11 122	7,2	9,0	5,6	11	9 814	14 434	-4 620	78,1	September
Oktoober	11 564	8,5	9,1	9,0	9	11 761	16 051	-4 290	86,7	October
November	12 120	9,1	8,6	6,1	6	11 824	15 720	-3 896	97,6	November
Detsember	13 174	9,6	8,7	0,5	5	9 273	13 407	-4 134	99,8	December
2008										
Jaanuar	11 867	11,0	8,3	4,3	1	10 135	13 461	-3 326	8,1	January
Veebruar	12 669	11,3	8,4	4,0	6	10 500	13 462	-2 962	13,4	February
Märts	12 469	10,9	8,1	-9,5	-4	10 617	13 914	-3 297	21,1	March
Aprill		11,4	7,3	5,0	1				28,6	April
Mai		11,3	7,2							May

^a 1999. aastast ei sisalda keskmine brutokuupalk ravikindlustushüvitist.

^b Andmed põhinevad lühiajastatistikal.

^c Jooksva aasta andmeid täpsustatakse iga kuu, kolme eelmise aasta andmeid kaks korda aastas.

^d Rahandusministeeriumi andmed.

^a The average gross wages and salaries per month do not include health insurance benefits starting from 1999.

^b Short-term statistics.

^c Data for the current year are revised monthly, data for the last three years are revised twice a year.

^d Data of the Ministry of Finance.

Tabel 2 Põhinäitajad aastate ja kvartalite kaupa, 2003–2008
Table 2 Main indicators by years and quarters, 2003–2008

Periood	Keskmine brutokuupalk ^a	Keskmine vanaduspension kuus ^b	Töötuse määr, %	Tarbija-hinnaindeks	Tööstus-toodangu tootja-hinnaindeks	Tööstus-toodangu mahuindeks ^c	Jaemüügi mahuindeks ^d
	krooni			muutus eelmise aasta sama perioodiga võrreldes, %			
	<i>Average monthly gross wages and salaries^a</i>	<i>Average monthly old-age pension^b</i>	<i>Unemployment rate, %</i>	<i>Consumer price index</i>	<i>Producer price index of industrial output</i>	<i>Volume index of industrial production^c</i>	<i>Retail sales volume index^d</i>
	kroons			change over corresponding period of previous year, %			
2003	6 723	1 985	10,0	1,3	0,2	11,0	10
2004	7 287	2 244	9,7	3,0	2,9	10,5	13
2005	8 073	2 558	7,9	4,1	2,1	11,0	8
2006	9 407	3 027	5,9	4,4	4,5	9,9	19
2007		3 541	4,7	6,6	8,3	6,7	15
2003							
I kvartal	6 333	1 832	10,6	2,4	0,8	14,9	10
II kvartal	6 915	1 970	10,7	0,7	-0,2	8,3	8
III kvartal	6 431	2 068	9,5	1,2	0,0	10,8	10
IV kvartal	7 127	2 069	9,3	1,0	0,2	10,3	12
2004							
I kvartal	6 748	2 071	10,1	0,4	0,8	9,4	14
II kvartal	7 417	2 302	10,0	3,2	2,8	10,7	15
III kvartal	7 021	2 301	10,0	4,0	4,1	11,3	12
IV kvartal	7 704	2 301	8,5	4,6	3,8	10,6	12
2005							
I kvartal	7 427	2 302	9,5	4,6	3,3	9,2	6
II kvartal	8 291	2 459	8,1	3,5	1,8	12,4	7
III kvartal	7 786	2 735	7,0	4,3	1,3	11,4	9
IV kvartal	8 690	2 735	7,0	4,0	2,0	10,9	11
2006							
I kvartal	8 591	2 736	6,4	4,4	3,2	13,2	18
II kvartal	9 531	3 126	6,2	4,4	4,2	10,3	19
III kvartal	9 068	3 124	5,4	4,4	4,8	8,4	20
IV kvartal	10 212	3 516	5,6	4,5	5,7	8,0	20
2007							
I kvartal	10 322	3 131	5,3	5,2	7,0	8,0	24
II kvartal	11 549	3 515	5,0	5,7	8,5	8,1	17
III kvartal	10 899	3 760	4,2	6,4	8,7	5,5	13
IV kvartal	12 270	3 757	4,1	9,0	8,8	5,3	7
2008							
I kvartal	12 337	3 766	4,2	11,1	8,2	-0,8	1

^a 1999. aastast ei sisalda keskmine brutokuupalk ravikindlustushüvitist.

^b Sotsiaalkindlustusameti andmed.

^c 2006.–2008. aasta andmed põhinevad lühiajastatistikal.

^d Andmed põhinevad lühiajastatistikal.

^a The average gross wages and salaries per month do not include health insurance benefits starting from 1999.

^b Data of the Social Insurance Board.

^c Short-term statistics for 2006–2008.

^d Short-term statistics.

Sisemajanduse koguprodukti (SKP) muutus püsivhindades eelmise aasta sama perioodiga võrreldes ^a , %	Jooksevkonto saldo osatähtsus SKP-s ^b , %	Eksport ^c	Import ^c	Kaubavahe-tuse bilanss ^c	Riigieelarve täitmine ^d , %	Period
<i>Change of gross domestic product (GDP) over corresponding period of previous year^a, %</i>	<i>Balance of current account as percentage of GDP^b, %</i>	<i>Exports^c</i>	<i>Imports^c</i>	<i>Balance of trade^c</i>	<i>Actual amount of state budget^d, %</i>	
		miljonit krooni, jooksevhindades				
		million kroons, current prices				
7,2	(11,3)	62 628	89 431	-26 803	104,5	2003
8,3	(12,3)	74 614	104 882	-30 268	96,4	2004
10,2	(10,0)	97 038	128 765	-31 727	99,8	2005
11,2	(15,5)	120 785	167 465	-46 680	101,4	2006
7,1	(17,4)	125 533	177 139	-51 606	99,8	2007
						2003
9,0	(12,9)	14 049	20 392	-6 343	24,0	1st quarter
5,6	(8,2)	15 950	22 196	-6 246	50,4	2nd quarter
6,3	(11,0)	15 173	22 322	-7 149	77,8	3rd quarter
8,1	(13,4)	17 456	24 521	-7 065	104,5	4th quarter
						2004
9,5	(9,5)	16 864	22 775	-5 911	20,4	1st quarter
7,5	(17,3)	17 883	27 589	-9 706	43,5	2nd quarter
9,4	(6,1)	19 015	25 835	-6 820	70,4	3rd quarter
6,8	(15,8)	20 853	28 683	-7 830	96,4	4th quarter
						2005
7,8	(10,7)	21 310	27 519	-6 209	22,1	1st quarter
10,0	(11,8)	23 403	31 562	-8 159	48,6	2nd quarter
11,6	(7,7)	24 796	33 138	-8 342	79,1	3rd quarter
11,0	(9,8)	27 529	36 547	-9 018	99,8	4th quarter
						2006
11,4	(16,0)	28 716	38 173	-9 457	21,4	1st quarter
11,2	(15,2)	31 129	43 249	-12 120	50,2	2nd quarter
11,1	(14,0)	29 916	42 153	-12 237	80,4	3rd quarter
11,0	(16,7)	31 022	43 890	-12 868	101,4	4th quarter
						2007
10,1	(23,4)	29 886	42 475	-12 589	22,0	1st quarter
7,6	(15,3)	32 822	46 564	-13 742	49,0	2nd quarter
6,4	(17,0)	29 966	42 924	-12 958	78,1	3rd quarter
4,8	(14,5)	32 858	45 178	-12 320	99,8	4th quarter
						2008
0,1		31 251	40 837	-9 586	21,1	1st quarter

^a 2000. aasta püsivhinnad.

^b Eesti Panga andmed. Sulgudes arvud viitavad jooksevkonto puudujäägile.

^c Jooksva aasta andmeid täpsustatakse iga kuu, kolme eelmise aasta andmeid kaks korda aastas.

^d Rahandusministeeriumi andmed.

^a Constant 2000 prices.

^b Data of the Bank of Estonia. The figures shown in the brackets refer to the current account deficit.

^c Data for the current year are revised monthly, data for the last three years are revised twice a year.

^d Data of the Ministry of Finance.

**Loomulik rahvastiku-
muutumine**
*Natural change
of population*

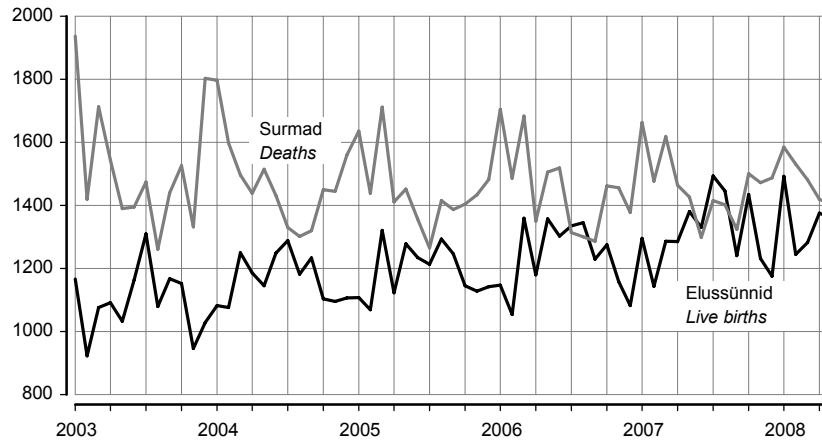

**Politseis registreeritud
kuriteod^a**
*Criminal offences
recorded by the
police^a*

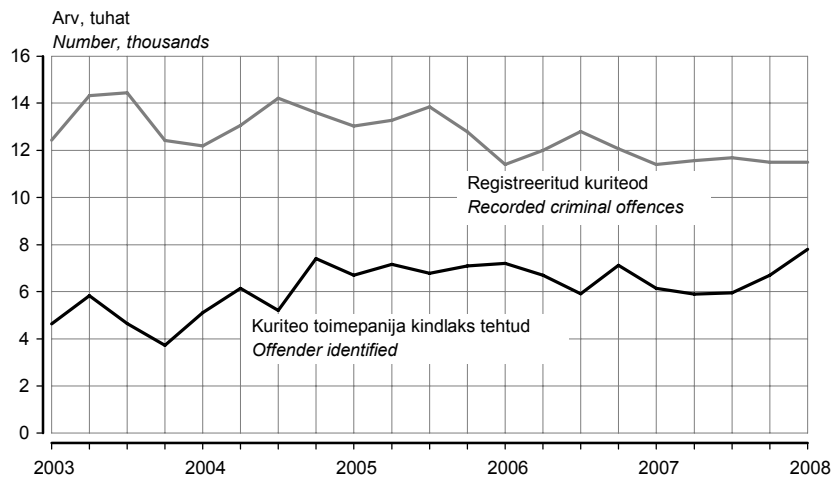

Töötuse määr
Unemployment rate



^a 1. jaanuarist 2002 ei sisalda Politseiameti andmebaas teistes ametkondades registreeritud kuritegusid, varasematel aastatel oli selliste kuritegude osatähtsus koguarvus alla 1%.

^a From 1 January 2002 the database of the National Police Board does not include criminal offences recorded in other offices, in previous years the share of such offences in total number was under 1%.

**Tootjahinnaindeks,
1995 = 100
Producer price index,
1995 = 100**

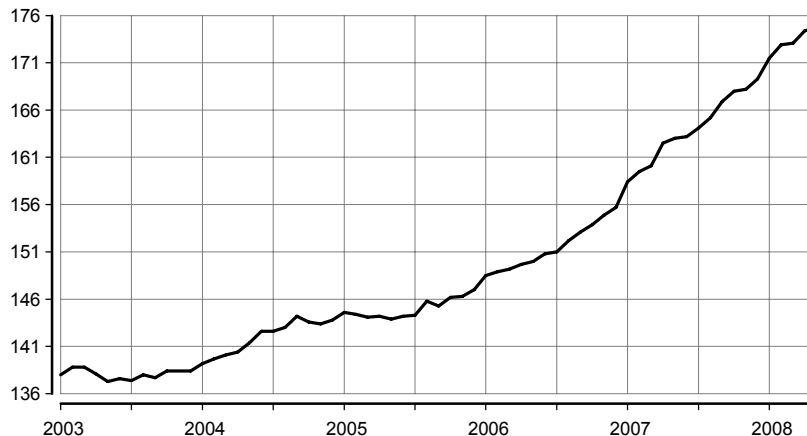

**Sisemajanduse kogu-
produkt 2000. aasta
püsivhindades
Gross domestic
product at 2000
constant prices**

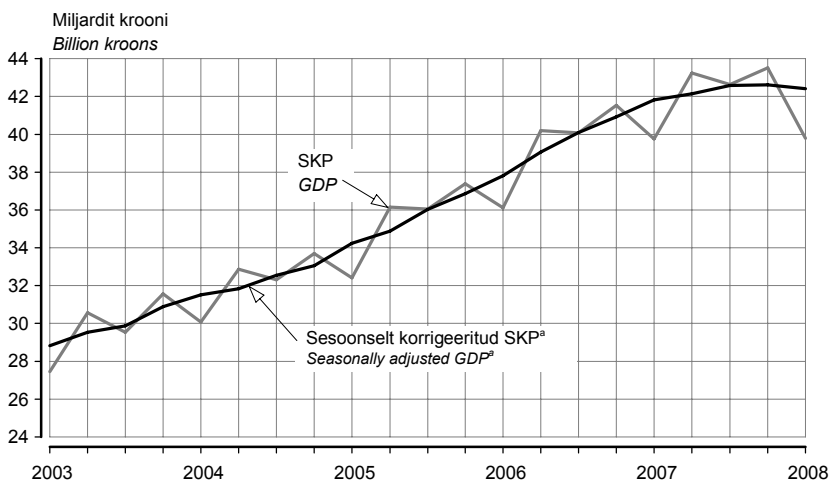

**Väliskaubandus
Foreign trade**

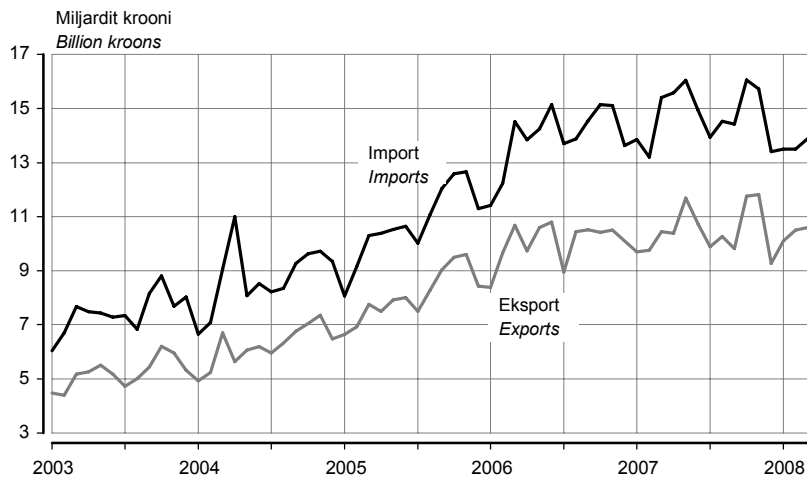

^a Aegride sesoonse korrigeerimine tähendab kindlaks teha ja kõrvaldada regulaarsed aastasisesed mõjud, et esile tuua majandusprotsesside pika- ja lühiajaliste trendide dünaamikat. Kvartalite aegride sesoonse korrigeerimise meetodite lühiülevaade on esitatud elektroonilises kogumikus Eesti sisemajanduse koguprodukt. 1/93–2/05. *Gross Domestic Product of Estonia*.

^a *Seasonal adjustment of time series means identifying and eliminating regular within-a-year influences to highlight the underlying trends and short-run movements of economic processes. A short overview of the methods for seasonal adjustment of quarterly time series is provided in the electronic publication Eesti sisemajanduse koguprodukt. 1/93–2/05. Gross Domestic Product of Estonia.*

EEK kuukeskmine vahetuskurss USD suhtes
Average monthly exchange rate of Estonian kroon to USD

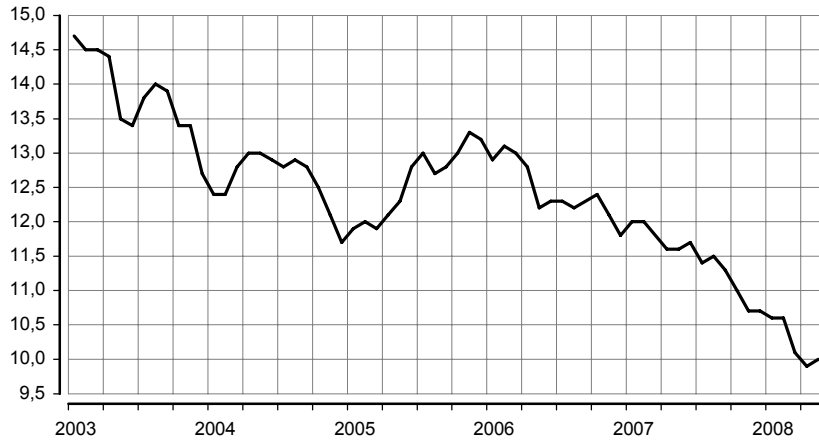

Maksebilanss
Balance of payments

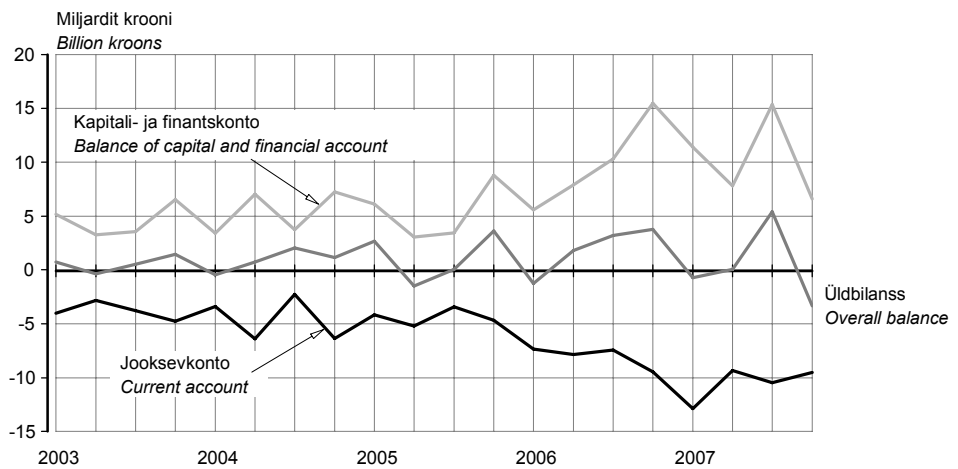

Tööstustoodangu mahuindeks, 2000 = 100
Volume index of industrial production, 2000 = 100

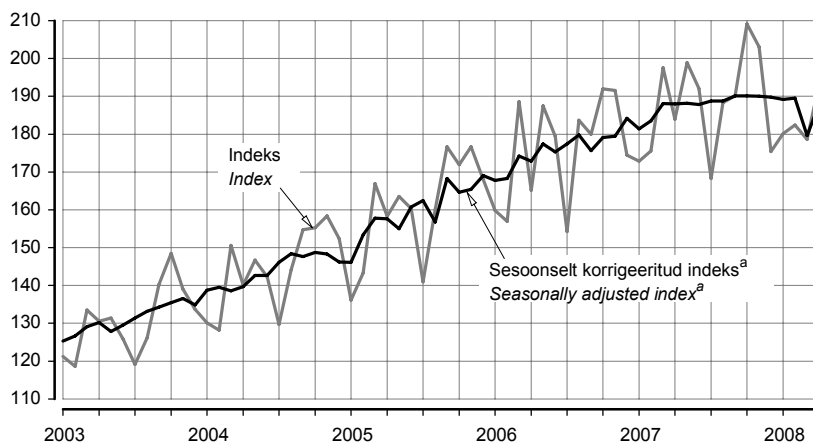

^a Aegriidade sesoonne korrigeerimine tähendab kindlaks teha ja kõrvaldada regulaarsed aastasisesed mõjud, et esile tuua majandusprotsesside pika- ja lühiajaliste trendide dünaamikat.

^a Seasonal adjustment of time series means identifying and eliminating regular within-a-year influences to highlight the underlying trends and short-run movements of economic processes.

**Ehitismahuindeks,
2000 = 100
Construction volume
index, 2000 = 100**

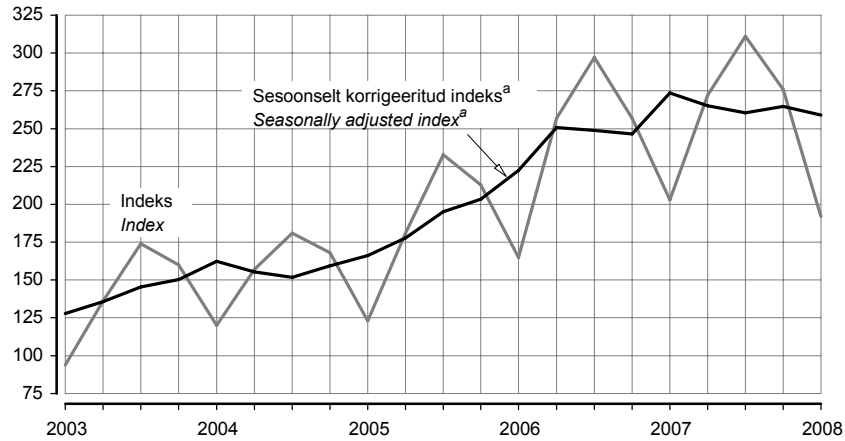

**Valminud eluruumid
Completed dwellings**

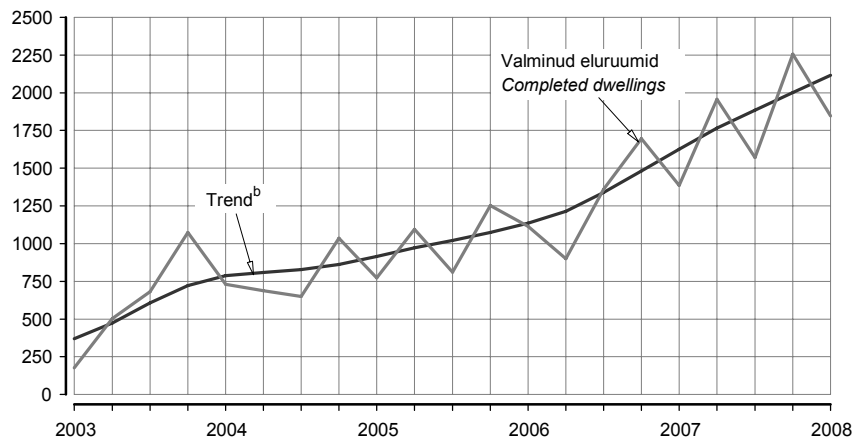

**Eesti reisifirmade
vastuvõetud
väliskülalastajad
Foreign visitors
received by Estonian
travel agencies**

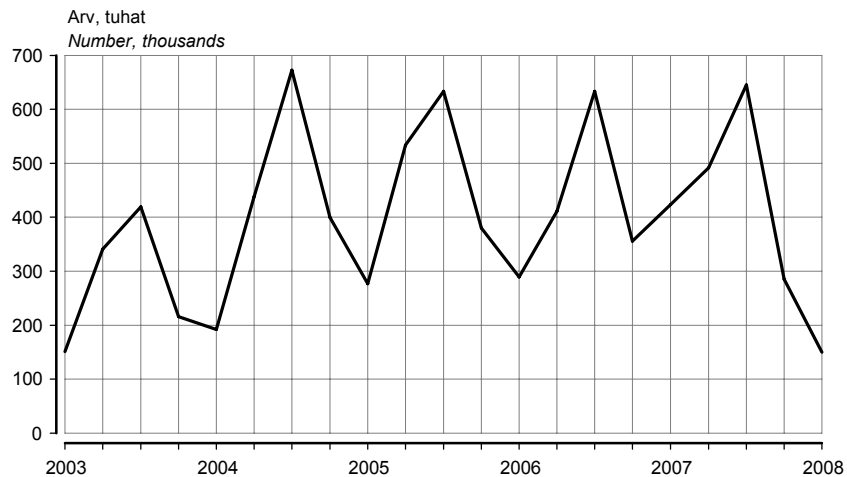

^a Aegriidade sesoonne korrigeerimine tähendab kindlaks teha ja kõrvaldada regulaarsed aastasised mõjud, et esile tuua majandusprotsesside pika- ja lühiajaliste trendide dünaamikat.

^b Trend — aegrea pikaajaline arengusuund.

^a Seasonal adjustment of time series means identifying and eliminating regular within-a-year influences to highlight the underlying trends and short-run movements of economic processes.

^b Trend — the long-term general development of time series.

ILMASTIK JA ÕHU SAASTAMINE, mai 2008

Jelena Rõbakova

Keskonna- ja säästva arengu statistika talituse statistik

(Eesti Meteoroloogia ja Hüdroloogia Instituudi, Eesti Keskkonnauuringute Keskuse ja Eesti Kiirguskeskuse andmed)

2008. aasta mais oli Tallinnas keskmine õhutemperatuur 35 aasta keskmisest 1°C kõrgem. Pealinnas oli sademeid 30 aasta keskmisest 24,8 millimeetrit vähem ja päikesepaistet 88 tundi rohkem.

Tabel 1 Ilmastik, mai 2008
Table 1 Weather, May 2008

Asula <i>Population cluster</i>	Sademete hulk <i>Precipitation</i>	Sademetega päevade arv <i>Number of rainy days</i>	Keskmine õhutemperatuur <i>Average monthly air temp.</i>	Õhutemperatuur <i>Air temperature</i>		Päikesepaiste kestus tundides <i>Duration of sunshine hours</i>	Keskmine relatiivne niiskus <i>Average relative humidity</i>
				maks <i>max</i>	min <i>min</i>		
	mm	≥ 0.1 mm	°C	°C			%
Tallinn	14,2	5	10,2	23,4	-1,1	364,0	64
Jõhvi	28,3	8	9,5	22,3	-4,5	308,5	64
Narva-Jõesuu	12,4	6	9,9	23,7	0,0	...	63
Pärnu	17,0	12	10,9	24,1	-0,5	308,1	64
Tartu	24,5	14	10,8	22,9	-1,3	299,1	64
Viljandi	22,1	11	10,8	23,2	-0,4	285,8	61

Diagramm 1 Mai keskmine õhutemperatuur Tallinnas, 1997–2008
Diagram 1 Average air temperature of May in Tallinn, 1997–2008

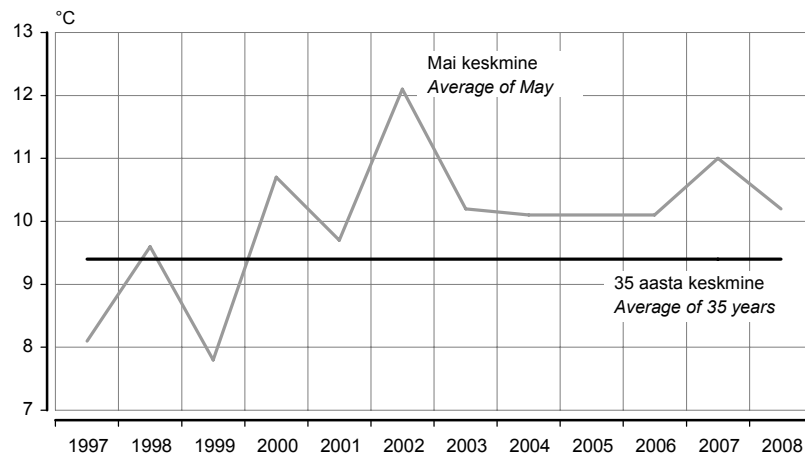

Tabel 2 Radioaktiivsus õhus, mai 2008
Table 2 Air radioactivity, Mai 2008

(n Sv/h)

Asula <i>Population cluster</i>	Loodusliku γ -doosi kiirus <i>Natural γ-dose rate</i>	
	keskmine <i>average</i>	maksimaalne <i>maximum</i>
Tallinn	79,7	83
Kunda	76,4	82
Kärdla	60,0	62
Mustvee	74,3	77
Narva-Jõesuu	81,5	84
Pärnu	78,5	81
Sõrve	57,1	60
Valga	57,5	62
Võru	43,4	48

Tabel 3 **Saasteainete sisaldus õhus, mai 2008^a**
 Table 3 **Concentration of air pollutants, May 2008^a**

Asula <i>Population cluster</i>	Väävel- dioksiid <i>Sulphur dioxide</i> LPK = 500	Lämmastik- dioksiid <i>Nitrogen dioxide</i> LPK = 300	Süsinik- oksiid <i>Carbon monoxide</i> LPK = 5000	Fenoolid <i>Phenols</i> LPK = 50
Tallinn	2 25 (0)	20 95 (0)	227 850 (0)	...
Kohtla-Järve	1 4 (0)
Narva	15 33 (0)	32 78 (0)

^a Saasteainete sisaldus õhus: keskmine sisaldus / maksimaalne sisaldus (LPK-d ületanud kordade arv).

LPK — maksimaalne ühekordselt lubatud saasteainete sisaldus.

^a Concentration of air pollutants: mean concentration / maximum concentration (number of times exceeding LPK)

LPK — permitted level of pollutants.

Tabel 4 **Saasteainete summaarne sisaldus sademetes, aprill 2008**
 Table 4 **Concentration of pollutants in precipitation, April 2008**

Asula <i>Population cluster</i>	pH	Sulfaadid <i>Sulphates</i> LPK = 500,0	Nitraadid <i>Nitrates</i> LPK = 45,0	Kloriidid <i>Chlorides</i> LPK = 300,0	Ammoniaak <i>Ammonia</i> LPK = 5,0
Tallinn	6,73	1,11	0,65	1,01	0,47
Jõhvi	6,64	1,25	0,62	0,64	1,05
Kunda	6,96	1,80	1,82	1,05	0,00
Tiirikoja	6,29	1,26	0,89	0,81	0,92
Tooma	4,94	0,97	0,60	0,19	0,74

Diagramm 2 **Lämmastikdioksiidi sisaldus õhus, mai, 1997–2008**
 Diagram 2 **Concentration of nitrogen dioxide in the air, May, 1997–2008**

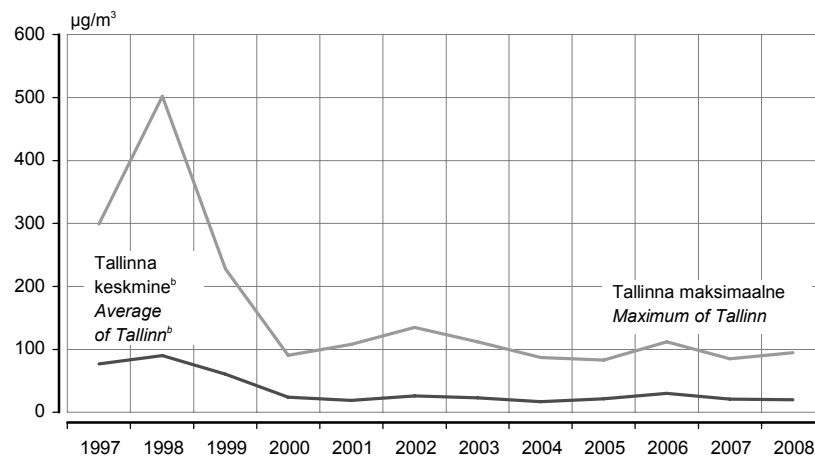

^b 3 mõõtmispunkti.

^b 3 measurement points.

Linnades on lämmastikdioksiidi peamine allikas autode heitgaas.

In cities the main source of nitrogen dioxide is the exhaust fumes of transportation.

Diagramm 3 **SademetepH, aprill, 1997–2008^a**
Diagram 3 pH of precipitation, April, 1997–2008^a

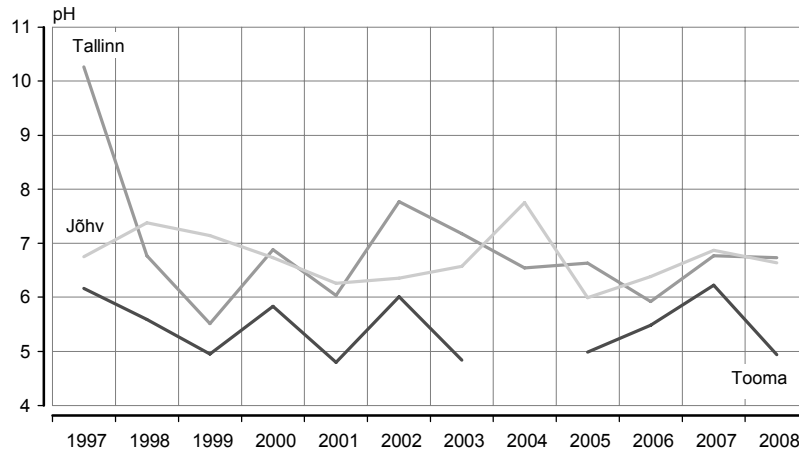

^a Tooma 2004. aasta andmed puuduvad.

^a *The data of Tooma for 2004 are missing.*

SademetepH peegeldab kaudselt õhu saastatust. SademetepH hapestumist põhjustab õhusaastegaaside (lämmastik- ja vääveloksiidid) lahustumine õhuniiskuses. Sademed on keskmiselt happelisemad linnades (suuremad õhuemissioonid), aga ka piirkonniti sõltuvalt õhusaaste kauglevist. Kirde-Eestis on sademed tihti aluselised tingituna põlevkivitüha ja tsemenditolmu aluselise reaktsioonist, mis tasakaalustab happelisi sademeid.

pH of precipitation reflects indirectly the pollution of air. Dissolving of air polluting gases (nitrogen and sulphur oxides) causes acidification of precipitation in air moisture. The precipitation is more acidified in cities (bigger emissions of polluting gases) and differs by regions depending on long-distance air pollution diffusion. The precipitation in Northeastern Estonia is often basic due to basic reaction of shale oil ashes and cement dust which neutralise acidification of precipitation.

WEATHER AND AIR POLLUTION, May 2008

Jelena Rõbakova

Statistician, Environment and Sustainable Development Statistics Service

(Data of the Estonian Institute of Meteorology and Hydrology, Estonian Environmental Research Centre and Estonian Radiation Protection Centre)

In May 2008 the average monthly air temperature in Tallinn was 1°C higher than the mean of 35 years and there was 24.8 millimetres less precipitation and about 88 hours more sunshine than the mean of 30 years.

REGISTREERITUD RAHVASTIKUSÜNDMUSED, mai 2008

Kalev Noorkõiv

Rahvastikustatistika talituse vanemstatistik

Esialgsetel andmetel registreeriti mais elussünde 43 võrra vähem kui surmajuhtumeid.

Mais registreeriti 1359 sündi ja 1402 surmajuhtumit. Keskmiselt registreeriti päevas 44 sündi ja 45 surmajuhtumit. Võrreldes aprilliga vähenes nii sündide kui ka surmade arv.

Esialgsetel andmetel sõlmiti mais 399 abielu ja lahutati 324 abielu.

Käesoleva aasta viie esimese kuuga registreeriti 6754 sündi ja 7418 surmajuhtumit. Võrreldes eelmise aasta sama ajaga suurenes sündide arv 364 võrra, surmade arv vähenes 231 võrra. Seega vähenes esialgsetel andmetel rahvaarv loomuliku iibe tõttu viie kuuga 664 võrra. 2007. aasta samal ajavahemikul vähenes rahvaarv 1259 võrra.

Rahvastikusündmuste kuuandmed näitavad kuu jooksul registreeritud sünni-, surma-, abielu- ja abielulahutusaktide ning jõustunud abielulahutuste kohtuotsuste arvu. Kuu eelkõikuvõtted on esialgsed ja neid täpsustatakse statistiliste lehtede saabumisel.

Rahvastikusündmuste registreerimise kuuandmeid leiab ka statistika andmebaasist (Statistikaameti veebilehe www.stat.ee rubriigi "Statistika" alamrubriik "Tooted").

Tabel 1 **Rahvastikusündmused ja rahvastikumuutus, 2001–2008^a**
Table 1 *Vital events and population change, 2001–2008^a*

Period	Rahvaarv, 1. jaanuar (tuhat)	Elussünnid	Surmad	Loomulik iive	Abielud	Abielu- lahutused
Period	Population, 1 January (thousands)	Live births	Deaths	Natural increase	Marriages	Divorces
2001	1 367	12 632	18 516	-5 884	5 647	4 312
2002	1 361	13 001	18 355	-5 354	5 853	4 074
2003	1 356	13 036	18 152	-5 116	5 699	3 973
2004	1 351	13 992	17 685	-3 693	6 009	4 158
2005	1 348	14 350	17 316	-2 966	6 121	4 054
2006	1 345	14 877	17 316	-2 439	6 954	3 811
2007	1 342	15 775	17 409	-1 634	7 022	3 809
2008	1 341

^a Sündmuse toimumise aja järgi.

^a According to the time of event.

Tabel 2 **Registreeritud rahvastikusündmused registreerimiskoha järgi, aprill 2008**
Table 2 *Registered vital events of the population by place of registration, April 2008*

Maakond	Elussünnid	Surmad	Muutused võrreldes 2007. aasta sama perioodiga		Abielud	Abielu- lahutused
County	Live births	Deaths	elussünnid	surmad	Marriages	Divorces
			Changes compared to the same period of 2007	live births	deaths	
KOKKU TOTAL	1 376	1 419	91	-45	358	325
Harju	677	518	35	-1	182	160
Tallinn	538	438	25	20	176	151
Hiiu	11	7	3	-8	2	1
Ida-Viru	125	218	24	17	69	45
Jõgeva	26	46	7	11	2	7
Järva	31	33	4	2	4	5
Lääne	19	32	6	2	5	6
Lääne-Viru	59	86	-4	15	12	13
Põlva	20	48	-8	4	2	5
Pärnu	107	100	22	-23	16	15
Rapla	36	39	-4	-1	3	12
Saare	24	35	-4	-3	5	6
Tartu	156	130	7	-48	40	31
Valga	26	35	8	-6	6	3
Viljandi	35	59	-5	0	7	9
Võru	24	33	0	-6	3	7

Tabel 3 **Registreeritud rahvastikusündmused registreerimisaja järgi, 2007 – mai 2008**
 Table 3 *Registered vital events by time of registration, 2007 – May 2008*

Period	Elussünnid	Surnult-sünnid	Surmad	neist kuni üheaastasi lapsi	Abielud	Abielulahutused	Period
	<i>Live births</i>	<i>Stillbirths</i>	<i>Deaths</i>	<i>of which infant deaths</i>	<i>Marriages</i>	<i>Divorces</i>	
2007							2007
KOKKU	15 741	66	17 548	81	7057	3 812	TOTAL
Jaauar–mai	6 390	33	7 649	39	1 705	1 617	January–May
Jaauar	1 295	8	1 663	13	246	328	January
Veebruar	1 143	4	1 477	7	312	272	February
Märts	1 286	7	1 619	3	398	317	March
Aprill	1 285	9	1 464	7	384	317	April
Mai	1 381	5	1 426	9	365	383	May
Juuni	1 330	5	1 298	5	885	298	June
Juuli	1 494	7	1 415	9	1 272	342	July
August	1 446	5	1 402	7	1 095	317	August
September	1 240	3	1 324	7	722	292	September
Oktoober	1 435	7	1 501	5	441	346	October
November	1 231	2	1 472	5	407	287	November
Detsember	1 175	4	1 487	4	530	313	December
2008							2008
Jaauar–mai ^a	6 754	28	7 418	37	1 590	1 513	January–May ^a
Jaauar	1 493	5	1 585	9	247	267	January
Veebruar	1 244	8	1 531	8	282	266	February
Märts	1 282	8	1 481	10	304	331	March
Aprill	1 376	6	1 419	5	358	325	April
Mai ^a	1 359	1	1 402	5	399	324	May ^a

^a Sisaldab eelkokkuvõtete andmeid.

^a Includes data of preliminary results.

REGISTERED VITAL EVENTS, May 2008

Kalev Noorkõiv

Senior Statistician, Population Statistics Service

According to preliminary reports, in May the registered number of deaths exceeded the number of live births by 43.

In May 1,359 births and 1,402 deaths were registered. The average number of births and deaths per day was 44 and 45, respectively. In May compared to April, the number of live births and deaths decreased.

According to preliminary reports, in May 399 marriages were contracted and 324 marriages were divorced.

During the five first months of 2008, 6,754 births and 7,418 deaths were registered. Compared to the five months of 2007 the number of births increased by 364 and the number of deaths decreased by 231 during the first months of 2008. As a result of preliminary data the number of population declined because of natural increase by 664 during the five months. During the same period a year ago the number of population declined by 1,259.

The monthly data on vital events present the number of birth, death, marriage and divorce records registered at the registry offices during the month and the number of court judgments concerning divorces that have entered into force. Preliminary total numbers of registered vital events in the month may change after the completed statistical forms arrive.

The monthly data on the registration of vital events are available on the web site of Statistics Estonia www.stat.ee in the statistical database under the sub-heading "Products" of the heading "Statistics".

REGISTREERITUD TÖÖTUS, mai 2008

Ülle Pettai

Sotsiaaluuringute talituse juhtivstatistik

2008. aasta 31. mail oli Tööturuametis registreeritud 16 619 töötut, s.o 2,6% tööjõust ja 1,9% elanikkonnast vanuses 16 aastat kuni pensioniiga. Töötutoetuse saajaid oli 2008. aasta 31. mail 5937, s.o 0,9% tööjõust ja 0,7% elanikkonnast vanuses 16 aastat kuni pensioniiga.

1. jaanuaril 2006 jõustunud tööturuteenuste ja -toetuste seaduse järgi on registreeritud töötut 16-aastane kuni vanaduspensioniealine isik, kes ei tööta, on töötuna arvele võetud Tööturuameti piirkondlikus struktuuriüksuses ja otsib tööd. Töötut otsib tööd, kui ta täidab individuaalset töötusimiskava ning on valmis vastu võtma sobiva tööd ja kohe tööle asuma.

Tabel 1 Registreeritud töötud 31. mai 2008^a
Table 1 Registered unemployed persons, 31 May 2008^a

Maakond, linn County, city	Registreeritud töötud Registered unemployed persons			Muutus Change		30.04.2008– 31.05.2008		31.05.2007– 31.05.2008		% tööjõust vanuses 16 aastat kuni pensioniiga ^b Percentage of labour force aged 16 to pension age ^b	% elanikkonnast vanuses 16 aastat kuni pensioniiga ^b Percentage of population aged 16 to pension age ^b
	31.05.2008	30.04.2008	31.05.2007	+/-	%	+/-	%				
	Harju	5 304	5 295	3 254	9	0,2	2 050	63,0	1,9		
Tallinn	4 163	4 154	2 559	9	0,2	1 604	62,7	2,0	1,6		
Hiiu	103	112	150	-9	-8,0	-47	-31,3	1,9	1,6		
Ida-Viru	3 918	4 075	3 846	-157	-3,9	72	1,9	4,8	3,5		
Jõgeva	401	460	355	-59	-12,8	46	13,0	2,6	1,8		
Järva	391	431	316	-40	-9,3	75	23,7	2,3	1,8		
Lääne	290	296	283	-6	-2,0	7	2,5	2,3	1,7		
Lääne-Viru	638	673	585	-35	-5,2	53	9,1	2,2	1,6		
Põlva	501	531	480	-30	-5,6	21	4,4	4,4	2,6		
Pärnu	970	986	590	-16	-1,6	380	64,4	2,4	1,8		
Rapla	387	383	224	4	1,0	163	72,8	2,1	1,6		
Saare	380	418	316	-38	-9,1	64	20,3	2,5	1,7		
Tartu	1 094	1 190	830	-96	-8,1	264	31,8	1,6	1,2		
Valga	814	820	691	-6	-0,7	123	17,8	5,7	3,9		
Viljandi	696	692	537	4	0,6	159	29,6	2,9	2,0		
Võru	732	736	615	-4	-0,5	117	19,0	5,1	3,1		
KOKKU TOTAL	16 619	17 098	13 072	-479	-2,8	3 547	27,1	2,6	1,9		

Tabel 2 Töötutoetuse saajad, 31. mai 2008^a
Table 2 Persons receiving unemployment benefit, 31 May 2008^a

Maakond, linn County, city	Töötutoetuse saajad Persons receiving unemployment benefit			Muutus Change		30.04.2008– 31.05.2008		31.05.2007– 31.05.2008		% tööjõust vanuses 16 aastat kuni pensioniiga ^b Percentage of labour force aged 16 to pension age ^b	% elanikkonnast vanuses 16 aastat kuni pensioniiga ^b Percentage of population aged 16 to pension age ^b
	31.05.2008	30.04.2008	31.05.2007	+/-	%	+/-	%				
	Harju	2 193	2 226	1 676	-33	-1,5	517	30,8	0,8		
Tallinn	1 894	1 916	1 342	-22	-1,1	552	41,1	0,9	0,7		
Hiiu	32	32	55	-	-	-23	-41,8	0,6	0,5		
Ida-Viru	1 264	1 349	1 451	-85	-6,3	-187	-12,9	1,5	1,1		
Jõgeva	150	173	154	-23	-13,3	-4	-2,6	1,0	0,7		
Järva	160	177	147	-17	-9,6	13	8,8	0,9	0,7		
Lääne	75	75	79	-	-	-4	-5,1	0,6	0,4		
Lääne-Viru	226	233	211	-7	-3,0	15	7,1	0,8	0,6		
Põlva	151	159	162	-8	-5,0	-11	-6,8	1,3	0,8		
Pärnu	335	356	266	-21	-5,9	69	25,9	0,8	0,6		
Rapla	146	144	115	2	1,4	31	27,0	0,8	0,6		
Saare	149	166	135	-17	-10,2	14	10,4	1,0	0,7		
Tartu	382	422	343	-40	-9,5	39	11,4	0,5	0,4		
Valga	232	234	197	-2	-0,9	35	17,8	1,6	1,1		
Viljandi	235	251	242	-16	-6,4	-7	-2,9	1,0	0,7		
Võru	207	209	207	-2	-1,0	-	-	1,4	0,9		
KOKKU TOTAL	5 937	6 206	5 440	-269	-4,3	497	9,1	0,9	0,7		

^a Tööturuameti andmed.

^b Elanikkond ja tööjõud vanuses 16 aastat kuni pensioniiga: Eesti tööjõu-uuring 2007, aastakeskmised andmed.

^a Data of the Labour Market Board.

^b Population and labour force aged 16 to pension age: annual average data of the Estonian Labour Force Survey 2007.

Tabel 3 Tööturuteenused, mai 2008^a
Table 3 Labour market services, May 2008^a

Tööturuameti piirkondlik osakond	Registreeritud töötud kuu jooksul	nendest uued registreeritud töötud of whom new entrants	koolitusele suunatud	tööl rakendunud	karjääri- nõustamist saanud	töötutoetuse saajad kuu jooksul
Labour Market Board department	Registered unemployed persons in a month	new entrants	attending courses	employed	received vocational consultation	received unemployment benefit during the month
Hiiumaa	122	12	-	15	3	40
Ida-Virumaa	4 479	507	159	237	263	1 448
Jõgevamaa	504	49	7	58	40	184
Järvamaa	478	48	22	52	47	187
Läänemaa	329	41	10	24	11	89
Lääne-Virumaa	758	100	25	64	48	262
Põlvamaa	565	61	17	47	6	175
Pärnumaa	1 145	179	27	99	21	380
Raplamaa	432	59	5	24	35	160
Saaremaa	457	46	18	50	8	180
Tallinna ja Harjumaa	6 164	1 031	96	494	251	2 490
Tartumaa	1 388	203	44	122	42	455
Valgamaa	908	112	46	41	33	262
Viljandimaa	806	130	29	75	38	267
Võrumaa	831	89	17	38	14	237
KOKKU	19 366	2 667	522	1 440	860	6 816
TOTAL						

Tabel 4 Vabad töökohad, mai 2008^a
Table 4 Vacancies, May 2008^a

Tööturuameti piirkondlik osakond	Kuu jooksul lisandunud vabad töökohad	Vabad töökohad seisuga 01.06.2008
Labour Market Board department	Vacancies received during the month	Vacancies as of 01.06.2008
Hiiumaa	83	65
Ida-Virumaa	467	328
Jõgevamaa	204	135
Järvamaa	231	138
Läänemaa	167	98
Lääne-Virumaa	189	139
Põlvamaa	60	49
Pärnumaa	428	300
Raplamaa	37	25
Saaremaa	295	211
Tallinna ja Harjumaa	3 475	3 014
Tartumaa	318	190
Valgamaa	104	51
Viljandimaa	140	64
Võrumaa	99	73
Üle-eestilised tööpakkumised	369	308
Overall Estonia vacancies		
EURES-i tööpakkumised	16	16
EURES (European Employment Services) vacancies		
KOKKU	6 682	5 204
TOTAL		

^a Tööturuameti andmed.

^a Data of the Labour Market Board.

Tabel 5 Registreeritud töötus, 2002 – mai 2008^a
 Table 5 Registered unemployment, 2002 – May 2008^a

Periood	Registreeritud töötud kuu lõpu seisuga ^b	Osatähtsus 16-aastaste kuni pensioniealiste hulgas, %	Töötutoetuse saajad kuu lõpu seisuga ^c	Osatähtsus 16-aastaste kuni pensioniealiste hulgas, %	Period
	<i>Registered unemployed persons as at the end of the month^b</i>	<i>Percentage of population between 16 and pension age</i>	<i>Persons receiving unemployment benefit as at the end of the month^c</i>	<i>Percentage of population between 16 and pension age</i>	
2002	41 510	5,1	23 544	2,9	2002
2003	38 156	4,7	19 570	2,4	2003
2004	32 247	3,9	14 417	1,8	2004
2005	26 039	3,1	11 594	1,4	2005
2006	15 399	1,8	6 188	0,7	2006
2007	13 449	1,6	5 240	0,6	2007
2005					2005
I kvartal	30 183	3,7	12 683	1,5	1st quarter
II kvartal	27 644	3,4	12 486	1,5	2nd quarter
III kvartal	23 810	2,9	11 092	1,4	3rd quarter
IV kvartal	22 520	2,7	10 113	1,2	4th quarter
2006					2006
I kvartal	20 531	2,5	8 509	1,0	1st quarter
II kvartal	15 915	1,9	6 527	0,8	2nd quarter
III kvartal	13 077	1,6	5 142	0,6	3rd quarter
IV kvartal	12 074	1,4	4 576	0,5	4th quarter
2007					2007
I kvartal	13 947	1,7	5 063	0,6	1st quarter
II kvartal	13 134	1,6	5 418	0,6	2nd quarter
III kvartal	12 914	1,5	5 224	0,6	3rd quarter
IV kvartal	13 802	1,6	5 253	0,6	4th quarter
2008					2008
I kvartal	16 560	1,9	5 948	0,7	1st quarter
2006					2006
Jaanuar	21 632	2,6	9 393	1,1	January
Veebruar	20 738	2,5	8 237	1,0	February
Märts	19 223	2,3	7 896	0,9	March
Aprill	17 627	2,1	7 177	0,9	April
Mai	15 725	1,9	6 606	0,8	May
Juuni	14 392	1,7	5 799	0,7	June
Juuli	13 463	1,6	5 285	0,6	July
August	13 100	1,6	5 161	0,6	August
September	12 669	1,5	4 980	0,6	September
Oktoober	11 989	1,4	4 898	0,6	October
November	12 203	1,5	4 425	0,5	November
Detsember	12 029	1,4	4 404	0,5	December
2007					2007
Jaanuar	13 508	1,6	4 505	0,5	January
Veebruar	14 075	1,7	4 975	0,6	February
Märts	14 257	1,7	5 710	0,7	March
Aprill	13 690	1,6	5 586	0,7	April
Mai	13 072	1,5	5 440	0,6	May
Juuni	12 640	1,5	5 229	0,6	June
Juuli	12 887	1,5	5 280	0,6	July
August	12 927	1,5	5 250	0,6	August
September	12 929	1,5	5 142	0,6	September
Oktoober	13 425	1,6	5 166	0,6	October
November	13 874	1,6	5 303	0,6	November
Detsember	14 108	1,7	5 291	0,6	December
2008					2008
Jaanuar	15 758	1,9	5 709	0,7	January
Veebruar	16 740	2,0	5 992	0,7	February
Märts	17 181	2,0	6 144	0,7	March
Aprill	17 098	2,0	6 206	0,7	April
Mai	16 619	1,9	5 937	0,7	May

^a Tööturuameti andmed. Kvartali- ja aastaandmed on kuuandmete aritmeetilised keskmised.

^b Enne 2007. aastat registreeritud töötud aruandekuule järgneva kuu 1. kuupäeval.

^c Enne 2007. aastat töötutoetuse saajad kuu jooksul.

^a Data of the Labour Market Board. Quarterly and annual data are the arithmetic averages of monthly data.

^b Before 2007 registered unemployed persons as of the 1st day of the month following the reference month.

^c Before 2007 persons receiving unemployment benefit during the month.

REGISTERED UNEMPLOYMENT, May 2008

Ülle Pettai

Leading Statistician, Social Surveys Service

There were 16,619 unemployed persons registered at the Labour Market Board as of 31 May 2008, which is 2.6% of labour force and 1.9% of the population between 16 and pension age. Persons receiving unemployment benefit numbered 5,937 as of 31 May 2008, which is 0.9% of the labour force and 0.7% of the population between 16 and pension age.

*According to the Labour Market Services and Social Protection Act that entered into force on 1 January 2006, the **registered unemployed person** is a person who has attained at least 16 years of age and is under pension age, who is not employed, is registered in the regional employment office and is seeking employment. A person is seeking employment if he or she is filling an individual job seeking plan and is willing to commence work immediately.*

TARBIJAHINNAINDEKS, mai 2008

Viktoria Trasanov

Hinna- ja palgastatistika osakonna juhataja

Tarbijahinnaindeksi muutus oli 2008. aasta mais võrreldes 2007. aasta maiga 11,3%.

Sealhulgas muutusid hinnad järgmiselt:

kaubad	10,4%
toidukaubad	16,2%
tööstuskaubad	5,9%
teenused	12,9%

Samal ajal muutusid kaupade ja teenuste administratiivselt reguleeritavad hinnad 20,5% ja mittereguleeritavad hinnad 8,7%.

Tarbekaubad ja teenused olid 2008. aasta mais võrreldes 2008. aasta aprilliga keskmiselt 0,6% kallimad.

Tabel 1 **Tarbijahinnaindeksi muutus kaubagrupiti, mai 2008**
Table 1 *Change of consumer price index by commodity groups, May 2008*

Kaubagrupp	Aprill 2008 – mai 2008 <i>April 2008 – May 2008</i> %	Mai 2007 – mai 2008 <i>May 2007 – May 2008</i> %	Commodity group
KOKKU	0,6	11,3	TOTAL
Toit ja mittealkohoolsed joogid	0,9	18,9	Food and non-alcoholic beverages
Alkohoolsed joogid ja tubakas	0,0	8,2	Alcoholic beverages and tobacco
Riietus ja jalatsid	-0,1	4,3	Clothing and footwear
Eluase	0,3	17,0	Housing
Majapidamine	0,1	3,8	Household goods
Tervishoid	0,7	7,7	Health
Transport	1,6	12,6	Transport
Side	-0,1	-0,8	Communications
Vaba aeg	0,0	2,4	Recreation and culture
Haridus ja lasteasutused	0,0	8,5	Education
Söömine väljaspool kodu, majutus	1,1	14,2	Hotels, cafés and restaurants
Mitmesugused kaubad ja teenused	0,5	10,2	Miscellaneous goods and services

Tabel 2 **Tarbijahinnaindeks kaubagrupiti, 1998–2007**
 Table 2 *Consumer price index by commodity groups, 1998–2007*
 (1997 = 100)

Kaubagrupp	Jaan <i>Jan</i>	Veebr <i>Feb</i>	Märts <i>March</i>	Apr <i>Apr</i>	Mai <i>May</i>	Juuni <i>June</i>
1998	105,6	106,6	107,4	107,9	108,3	108,5
1999	110,4	110,7	111,3	111,5	111,9	111,9
2000	114,0	114,1	114,8	115,0	115,1	115,5
2001	120,6	121,0	121,5	122,3	123,1	123,4
2002	125,7	126,4	126,7	127,9	128,2	128,1
2003	128,9	129,4	129,7	129,5	129,1	128,5
2004	129,5	130,0	130,2	131,2	133,9	134,3
2005	135,0	135,8	136,7	137,3	137,6	138,5
2006	141,3	142,0	142,1	143,2	144,0	144,5
2007						
KOKKU	148,5	148,7	150,3	151,1	152,2	152,9
Toit ja mittealkohoolsed joogid	134,5	134,1	135,8	137,4	137,1	137,7
Alkohoolsed joogid ja tubakas	148,4	148,7	150,8	151,3	151,9	152,0
Riietus ja jalatsid	141,4	142,2	143,0	143,7	144,8	145,2
Eluase	203,0	204,4	204,8	204,9	206,1	206,7
Majapidamine	109,5	109,8	110,1	110,8	111,1	111,6
Tervishoid	183,7	185,8	187,9	189,3	190,1	190,5
Transport	162,0	161,9	165,7	166,4	170,5	171,9
Side	132,1	131,9	131,9	131,7	131,7	131,6
Vaba aeg	124,0	123,5	124,0	124,0	124,0	124,4
Haridus ja lasteasutused	190,5	190,5	190,4	190,4	190,9	190,9
Söömine väljaspool kodu, majutus	177,8	178,1	180,6	183,9	186,8	188,6
Mitmesugused kaubad ja teenused	152,2	152,8	155,2	156,5	159,2	162,3

Tabel 3 **Tarbijahinnaindeks kaubagrupiti, 2008**
 Table 3 *Consumer price index by commodity groups, 2008*
 (1997 = 100)

Kaubagrupp	Jaan <i>Jan</i>	Veebr <i>Feb</i>	Märts <i>March</i>	Apr <i>Apr</i>	Mai <i>May</i>	Commodity group
KOKKU	164,9	165,5	166,7	168,4	169,4	TOTAL
Toit ja mittealkohoolsed joogid	156,2	157,0	158,5	161,6	163,1	Food and non-alcoholic beverages
Alkohoolsed joogid ja tubakas	161,4	162,7	162,8	164,3	164,3	Alcoholic beverages and tobacco
Riietus ja jalatsid	147,8	148,5	150,6	151,2	151,0	Clothing and footwear
Eluase	235,1	235,6	235,3	240,5	241,2	Housing
Majapidamine	114,1	114,7	114,7	115,3	115,4	Household goods
Tervishoid	198,7	201,3	202,7	203,3	204,7	Health
Transport	185,1	184,5	188,4	188,9	192,0	Transport
Side	130,9	130,8	130,7	130,8	130,6	Communications
Vaba aeg	127,4	127,6	127,8	126,9	127,0	Recreation and culture
Haridus ja lasteasutused	204,4	206,1	206,3	207,1	207,1	Education
Söömine väljaspool kodu, majutus	204,1	206,2	208,6	210,9	213,3	Hotels, cafés and restaurants
Mitmesugused kaubad ja teenused	169,9	170,6	172,1	174,6	175,4	Miscellaneous goods and services

Juuli July	Aug Aug	Sept Sept	Okt Oct	Nov Nov	Dets Dec	Aasta Year	Commodity group
109,1	108,9	108,9	109,1	109,0	109,2	108,2	1998
111,9	111,7	111,9	112,2	112,5	113,4	111,8	1999
116,5	116,7	117,2	118,3	118,9	119,1	116,3	2000
123,9	123,8	123,9	123,9	123,9	124,1	123,0	2001
127,7	127,1	127,2	127,9	127,7	127,5	127,3	2002
128,7	128,7	129,0	129,2	129,0	128,8	129,0	2003
134,0	133,8	134,0	134,5	135,0	135,3	133,0	2004
139,0	139,4	140,6	140,5	140,3	140,1	138,4	2005
145,3	146,4	145,9	145,7	146,8	147,3	144,5	2006
							2007
154,6	154,7	156,4	158,0	160,2	161,4	154,1	TOTAL
139,5	138,4	140,7	146,2	150,9	152,4	140,4	Food and non-alcoholic beverages
152,9	152,9	153,9	153,9	154,4	154,6	152,1	Alcoholic beverages and tobacco
144,1	145,8	148,7	150,7	152,2	152,9	146,2	Clothing and footwear
216,1	220,3	221,0	223,1	224,0	226,7	213,4	Housing
111,7	112,0	112,3	112,6	112,8	113,4	111,5	Household goods
191,5	193,2	195,4	196,2	196,3	196,9	191,4	Health
172,7	170,6	171,8	170,6	175,0	176,9	169,7	Transport
131,6	131,5	131,6	131,6	131,5	131,6	131,7	Communications
124,1	124,2	126,4	125,8	125,7	126,3	124,7	Recreation and culture
190,9	190,9	199,2	199,6	199,6	199,6	193,6	Education
189,1	192,9	195,6	197,9	200,5	202,6	189,5	Hotels, cafés and restaurants
163,4	164,0	164,2	165,4	166,6	166,9	160,7	Miscellaneous goods and services

Tabel 4 **Tarbijahinnaindeks kaubagrupiti, 2008**
 Table 4 **Consumer price index by commodity groups, 2008**
 (detsember 2007= 100 — December 2007= 100)

Kaubagrupp	Osakaal, ‰ Weight, ‰	Jaan Jan	Veebr Feb	Märts March	Apr Apr	Mai May	Commodity group
KOKKU	1 000,0	102,2	102,5	103,3	104,3	105,0	TOTAL
Toit ja mittealkohoolsed joogid	217,0	102,5	103,1	104,0	106,1	107,0	Food and non-alcoholic beverages
Alkohoolsed joogid ja tubakas	71,7	104,4	105,2	105,3	106,2	106,3	Alcoholic beverages and tobacco
Riietus ja jalatsid	67,2	96,6	97,1	98,5	98,9	98,8	Clothing and footwear
Eluase	144,2	103,7	103,9	103,8	106,1	106,4	Housing
Majapidamine	56,1	100,6	101,1	101,2	101,7	101,7	Household goods
Tervishoid	37,8	101,0	102,3	103,0	103,3	104,0	Health
Transport	152,1	104,6	104,3	106,5	106,8	108,5	Transport
Side	49,2	99,5	99,4	99,4	99,4	99,3	Communications
Vaba aeg	87,0	100,9	101,1	101,3	100,6	100,6	Recreation and culture
Haridus ja lasteasutused	19,3	102,4	103,2	103,4	103,8	103,8	Education
Söömine väljaspool kodu, majutus	43,1	100,7	101,8	102,9	104,1	105,2	Hotels, cafés and restaurants
Mitmesugused kaubad ja teenused	55,3	101,8	102,2	103,1	104,6	105,1	Miscellaneous goods and services

Tabel 5 **Tarbijahinnaindeks^a kuude kaupa**
 Table 5 **Consumer price index^a by months**

(III kvartal 1990 = 100 — 3rd quarter 1990 = 100)

Aasta ^b Year ^b	Jaän Jan	Veebr Feb	Märts March	Apr Apr	Mai May	Juuni June	Juuli July	Aug Aug	Sept Sept	Okt Oct	Nov Nov	Dets Dec
1990							100	100	99	123	141	149
1991	179	193	218	259	264	280	364	361	383	418	465	600
1992	1 125	1 955	2 542	2 812	2 958	3 294	4 093	4 862	5 184	5 585	6 118	6 321
1993	6 534	6 646	6 884	7 043	7 162	7 257	7 448	7 498	7 723	7 920	8 238	8 572
1994	9 043	9 510	10 357	10 682	10 800	10 873	11 180	11 293	11 656	11 788	11 974	12 147
1995	12 571	12 936	13 244	13 380	13 732	14 046	14 291	14 379	14 676	15 133	15 343	15 654
1996	16 196	16 737	16 998	17 299	17 398	17 516	17 583	17 523	17 626	17 738	17 852	17 976
1997	18 232	18 401	18 545	18 895	19 278	19 411	19 478	19 602	19 724	19 903	20 061	20 220
1998	20 822	21 022	21 186	21 279	21 354	21 393	21 515	21 485	21 475	21 510	21 505	21 529
1999	21 780	21 839	21 940	21 995	22 068	22 064	22 073	22 036	22 075	22 117	22 188	22 366
2000	22 483	22 492	22 647	22 672	22 708	22 771	22 980	23 012	23 109	23 320	23 457	23 494
2001	23 790	23 861	23 958	24 117	24 282	24 342	24 426	24 414	24 431	24 441	24 431	24 482
2002	24 790	24 920	24 992	25 219	25 288	25 265	25 184	25 058	25 086	25 221	25 181	25 139
2003	25 427	25 513	25 587	25 536	25 451	25 348	25 387	25 377	25 435	25 474	25 437	25 406
2004	25 548	25 627	25 680	25 865	26 400	26 491	26 419	26 396	26 431	26 523	26 630	26 676
2005	26 630	26 784	26 963	27 077	27 127	27 319	27 420	27 500	27 725	27 713	27 671	27 625
2006	27 867	28 005	28 033	28 242	28 393	28 498	28 654	28 874	28 767	28 731	28 957	29 044
2007	29 293	29 328	29 632	29 802	30 012	30 156	30 480	30 517	30 840	31 163	31 589	31 823
2008	32 516	32 630	32 875	33 203	33 399							

^a Kuni juulini 1992 elukalliduse indeks.

^b Ühendav lüli baaside 1993 = 100 ja 1997 = 100 vahel on jaanuar 1998. Säilitatud on kõik varem avaldatud kuumuutused. Aastakeskmise muutuse arvutamiseks kasutati uusimat baasperioodi.

^a Until July 1992 — cost-of-living index.

^b January 1998 is the linking month between bases 1993 = 100 and 1997 = 100. All previously published monthly changes have been maintained. For calculating the annual average change the newest base period was used.

Näide: Meid huvitab, kui palju olid tarbekaupad ja tasulised teenused 2008. aasta mais keskmiselt kallimad kui 2007. aasta mais.

Leiame tabelist: mai 2008 — 33 399
 mai 2007 — 30 012

$$33\,399 : 30\,012 = 1,113 \text{ korda ehk } \frac{33\,399 - 30\,012}{30\,012} \times 100 = 11,3\%$$

Example: We want to know how much, on the average, the cost of consumer goods and services has risen in May 2008 compared with May 2007.

We find from the table: May 2008 — 33,399
 May 2007 — 30,012

$$33,399 : 30,012 = 1.113 \text{ times or } \frac{33,399 - 30,012}{30,012} \times 100 = 11.3\%$$

CONSUMER PRICE INDEX, May 2008

Viktorja Trasanov

Head of the Price and Wages Statistics Department

The percentage change of the consumer price index in May 2008 compared with May 2007 was 11.3%.

There was a change in prices:

<i>of goods</i>	<i>by 10.4%</i>
<i> food, alcohol and tobacco</i>	<i>16.2%</i>
<i> manufactured goods</i>	<i>5.9%</i>
<i>services</i>	<i>12.9%</i>

At the same time regulated prices changed 20.5% and non-regulated prices 8.7%.

On average, the prices of goods and services in May 2008 were 0.6% higher than in April 2008.

TARBIJAHINDADE HARMONEERITUD INDEKS, aprill 2008

Viktoria Trasanov

Hinna- ja palgastatistika osakonna juhataja

Tarbijahindade harmoneeritud indeks (THHI) on välja töötatud Eurostatis (Euroopa Liidu statistikaamet) riikide vahel võrreldavate tarbijahinnaindeksite saamiseks. Indeksi arvutamine on rangelt reglementeeritud Euroopa Liidu õigusaktidega.

Erinevalt tarbijahinnaindeksist, mille kaalusüsteem vastab Eesti elanike keskmisele kulutuste struktuurile, võetakse tarbijahindade harmoneeritud indeksis arvesse Eesti territooriumil tehtud kulutused ehk lisatakse sissesõitnute eratarbimiskulutused.

THHI on kuuindeks, mille liikmesriigid edastavad Eurostatile vastavalt ajakavale kord kuus. Saadud indeksite põhjal arvutab Eurostat tarbijahindade koondindeksid eurosooni (*Monetary Union Index of Consumer Prices* — MUICP), Euroopa Liidu (*European Index of Consumer Prices* — EICP) ja Euroopa majanduspiirkonna (*European Economic Area Index of Consumer Prices* — EEAICP) kohta.

Ametlik eurosooni inflatsiooninäitaja on eurosooni tarbijahindade indeks (MUICP), nagu on sätestatud nõukogu määrusega (EÜ) nr 2494/95 23. oktoobrist 1995. Algselt kuulusid eurosooni Belgia, Saksamaa, Iirimaa, Hispaania, Prantsusmaa, Itaalia, Luksemburg, Holland, Austria, Portugal ja Soome. Alates 1. jaanuarist 2001 liitus Kreeka, 1. jaanuarist 2007 Sloveenia ning 1. jaanuarist 2008 Küpros ja Malta. Liitujad lülitatakse eurosooni inflatsiooniarvutustesse alates liitumisaasta jaanuari indeksist, kasutades ahelindeksi valemit.

Ametlik Euroopa Liidu inflatsiooninäitaja on Euroopa Liidu tarbijahindade indeks (EICP), nagu on sätestatud nõukogu määrusega (EÜ) nr 2494/95 23. oktoobrist 1995. Kuni 30. aprillini 2004 oli liikmesriike 15, 1. maist 2004 kuni 31. detsembrini 2006 oli liikmesriike 25 ning alates 1. jaanuarist 2007 on Euroopa Liidus 27 liikmesriiki. Bulgaaria ja Rumeenia lülitati EL inflatsiooniarvutustesse (EICP) alates 2007. aasta jaanuari indeksist, kasutades ahelindeksi valemit.

Tabel 1 **Tarbijahindade harmoneeritud indeksi muutus, aprill 2008**
 Table 1 *Change of the harmonised index of consumer prices, April 2008*

	Aprill 2007 – aprill 2008	12 kuu keskmine muutus: mai 2006-aprill 2007 – mai 2007-aprill 2008 ^a	Märts 2008 – aprill 2008	
	<i>April 2007 – April 2008</i>	<i>12 months average rates: May 2006-April 2007 – May 2007-April 2008^a</i>	<i>March 2008 – April 2008</i>	
	%	%	%	
Austria	3,4 ^b	2,7 ^b	0,3 ^b	<i>Austria</i>
Belgia	4,1	2,5	0,2	<i>Belgium</i>
Hispaania	4,2	3,5	1,1	<i>Spain</i>
Holland	1,7 ^b	1,7 ^b	0,4 ^b	<i>Netherlands</i>
Iirimaa	3,3	3,1	0,1	<i>Ireland</i>
Itaalia	3,6	2,5	0,6	<i>Italy</i>
Kreeka	4,4	3,5	0,8	<i>Greece</i>
Küpros	4,3	3,2	1,2	<i>Cyprus</i>
Luksemburg	4,3	3,3	0,5	<i>Luxembourg</i>
Malta	4,1	1,9	2,3	<i>Malta</i>
Portugal	2,5	2,5	0,3	<i>Portugal</i>
Prantsusmaa	3,4	2,3	0,4	<i>France</i>
Saksamaa	2,6	2,6	-0,3	<i>Germany</i>
Sloveenia	6,2	5,0	0,7	<i>Slovenia</i>
Soome	3,3	2,3	0,2	<i>Finland</i>
Eurotsoon (MUICP)	3,3^b	2,6^b	0,3^b	<i>Euro-zone (MUICP)</i>
Bulgaaria	13,4	10,1	0,7	<i>Bulgaria</i>
Eesti	11,6	8,8	1,0	<i>Estonia</i>
Leedu	11,9	8,0	1,3	<i>Lithuania</i>
Läti	17,4	13,0	1,6	<i>Latvia</i>
Poola	4,3	3,4	0,4	<i>Poland</i>
Rootsi	3,2	2,2	0,5	<i>Sweden</i>
Rumeenia	8,7	6,4	0,5	<i>Romania</i>
Slovakkia	3,7	2,4	0,3	<i>Slovakia</i>
Suurbritannia	3,0	2,2	0,8	<i>United Kingdom</i>
Taani	3,4	2,2	0,4	<i>Denmark</i>
Tšehhi	6,7	4,8	0,4	<i>Czech Republic</i>
Ungari	6,8	7,3	0,6	<i>Hungary</i>
EL (EICP)	3,6 ^b	2,8 ^b	0,4 ^b	<i>EU (EICP)</i>
Island	10,7	3,9	3,9	<i>Iceland</i>
Norra	2,7	1,4	0,0	<i>Norway</i>
Euroopa majanduspiirkond (EEAICP)	3,6 ^b	2,8 ^b	0,4 ^b	<i>EEA (EEAICP)</i>
Sveits	2,3	1,5	0,9	<i>Switzerland</i>

^a Näitajad on kasutatud hinnastabiilsuse määramiseks komisjoni poolt nõukogule edastatud 1998., 2000., 2002., 2004. ja 2006. aasta lähenemisaruannetes.

^b Esialgsed andmed.

^a *Measure used to determine price stability in Convergence reports of 1998, 2000, 2002, 2004 and 2006 by the Commission to the Council.*

^b *Provisional data.*

Allikas — *Source: Eurostat. News Release 67/2008. 15.05.2008.*

HARMONISED INDEX OF CONSUMER PRICES, April 2008

Viktorias Trasanov
Head of the Price and Wages Statistics Department

Harmonised Index of Consumer Prices (HICP) has been worked out at Eurostat for receiving internationally comparable consumer price indices. The calculation of HICP is strictly regulated by the legislation of the European Union.

Different from the consumer price index where weighting system corresponds to the average consumption of inhabitants of Estonia, in the Harmonised Index of Consumer Prices the expenditure in the territory of Estonia is taken into account, i.e. private consumption expenditure of foreign visitors has been added.

HICP is a monthly index that the Member States submit to Eurostat once a month according to the time schedule. On the basis of the received indices, Eurostat compiles the overall indices for Euro-zone (Monetary Union Index of Consumer Prices — MUICP), the European Union (European Index of Consumer Prices — EICP) and the European Economic Area (European Economic Area Index of Consumer Prices — EEAICP).

Euro area inflation is measured by the MUICP ('Monetary Union Index of Consumer Prices' as defined in Council Regulation (EC) No 2494/95 of 23 October 1995) which is the official euro area aggregate. The euro area initially included Belgium, Germany, Ireland, Spain, France, Italy, Luxembourg, the Netherlands, Austria, Portugal and Finland. Greece was included from 1 January 2001, Slovenia from 1 January 2007, Cyprus and Malta from 1 January 2008. New Member States are integrated into the calculation of euro area inflation from the January of the year of accession using a chain index formula.

EU inflation is measured by the EICP ('European Index of Consumer Prices' as defined in Council Regulation (EC) No 2494/95 of 23 October 1995) which is the official EU aggregate. The EU included 15 Member States until 30 April 2004, 25 Member States from 1 May 2004 until 31 December 2006 and 27 Member States from 1 January 2007. Bulgaria and Romania were included in the calculation of EU inflation from January 2007. New Member States are integrated into the EICP by using a chain index formula.

TÖÖSTUSTOODANGU TOOTJAHINNAINDEKS, mai 2008

Mariann Kägu
Hinnastatistika talituse juhtivstatistik

Tootjahinnaindeksi muutus oli 2008. aasta mais 2008. aasta aprilliga võrreldes nii tööstuses kokku kui ka töötlevas tööstuses 0,2%. 2007. aasta maiga võrreldes oli tootjahinnaindeksi muutus 7,2%, sealhulgas töötlevas tööstuses 6,4%.

Tööstustoodangu tootjahinnaindeks iseloomustab Eestis valmistatud toodete hindade muutust. Indeks hõlmab nii kodumaisele turule kui ka mittekodumaisele turule valmistatud tööstustooteid.

Alates 2002. aastast ajakohastatakse tööstustoodangu tootjahinnaindeksi kaalusüsteemi ning arvutuste aluseks olevaid baashindu igal aastal.

2008. aastal vastab tootjahinnaindeksi kaalusüsteem ettevõtete 2006. aasta tööstustoodangu müügistruktuurile ning tööstustoodangu tootjahinnaindeksi arvutuste aluseks olevateks baashindadeks on 2007. aasta detsembri hinnad. Varasemate perioodidega võrdluse tagamiseks jätkatakse tootjahinnaindeksi avaldamist baasil 1995=100. Ühendavaks kuuks on detsember 2007.

Kolme viimase kuu andmeid võidakse korrigeerida.

Tabel 1 Tootjahinnaindeksi muutus tegevusalati, mai 2008
Table 1 Change in producer price index by economic activity, May 2008

Tegevusala	Aprill 2008 – mai 2008	Mai 2007 – mai 2008	Economic activity
	April 2008 – May 2008	May 2007 – May 2008	
	%	%	
E, C, D KOKKU	0,2	7,2	TOTAL
E Energeetika	0,1	14,2	Energy supply
C Mäetööstus	-0,4	12,7	Mining
D Töötlev tööstus	0,2	6,4	Manufacturing
DA 15 toiduainete ja jookide tootmine	0,0	18,2	manufacture of food products and beverages
DB tekstiili ja tekstiiltoodete tootmine	-0,7	2,6	manufacture of textiles and textile products
DC nahatöötlemine ja nahktoodete tootmine	1,2	16,9	manufacture of leather and leather products
DD puidutöötlemine ja puittoodete tootmine	-0,7	1,6	manufacture of wood and wood products
DG kemikaalide ja keemiatoodete tootmine	-0,1	5,7	manufacture of chemicals and chemical products
DH kummi- ja plasttoodete tootmine	1,0	5,6	manufacture of rubber and plastic products
DI muude mittemetallsetest mineraalidest toodete tootmine	1,2	5,8	manufacture of other non-metallic mineral products
DJ metalli ja metalltoodete tootmine	0,0	1,9	manufacture of basic metals and fabricated metal products
DK masinate ja seadmete tootmine	0,2	3,8	manufacture of machinery and equipment
DL elektri- ja optikaseadmete tootmine	-0,2	1,2	manufacture of electrical and optical equipment
DN mööblitootmine ja mujal liigitamata tootmine	0,1	6,8	manufacture of furniture and manufacturing not elsewhere classified
DN 361 mööblitootmine	-0,3	3,9	manufacture of furniture
Tööstustoodangu põhirühmad kasutusotstarbe järgi			Main industrial groupings
vahetarbimiskaubad	0,1	4,1	intermediate goods
kapitalikaubad	1,1	3,2	capital goods
püsitarbekaubad	-0,2	4,8	durable consumer goods
lühiajatarbekaubad	-0,2	11,3	non-durable consumer goods
energiatooted	0,5	17,3	energy products

Tabel 2 **Tootjahinnaindeks kuude kaupa, 1997–2008^a**
 Table 2 *Producer price index by months, 1997–2008^a*

(1995 = 100)

	Jaan <i>Jan</i>	Veebr <i>Feb</i>	Märts <i>March</i>	Apr <i>Apr</i>	Mai <i>May</i>	Juuni <i>June</i>	Juuli <i>July</i>	Aug <i>Aug</i>	Sept <i>Sept</i>	Okt <i>Oct</i>	Nov <i>Nov</i>	Dets <i>Dec</i>	Aasta <i>Year</i>
	E, C, D			Kokku — <i>Total</i>									
1997	116,6	117,6	118,1	119,0	121,8	122,2	123,0	124,6	124,4	124,6	124,6	124,6	121,7
1998	127,0	127,4	127,4	127,5	127,2	127,6	127,8	127,6	126,8	126,4	125,2	124,8	126,9
1999	124,7	124,6	124,6	124,6	124,5	124,7	125,0	125,2	125,5	126,3	126,8	127,5	125,3
2000	128,6	129,1	129,5	130,0	130,3	130,6	131,3	131,9	132,4	133,7	134,4	135,2	131,4
2001	136,9	137,2	137,4	137,2	136,8	138,1	137,8	138,0	137,1	137,1	136,7	136,1	137,2
2002	136,9	137,8	137,7	138,3	137,8	137,6	137,5	137,7	137,9	138,0	138,1	138,0	137,8
2003	138,0	138,8	138,8	138,1	137,3	137,6	137,4	138,0	137,7	138,4	138,4	138,4	138,1
2004	139,2	139,7	140,1	140,4	141,4	142,6	142,6	143,0	144,2	143,6	143,4	143,8	142,0
2005	144,6	144,4	144,1	144,2	143,9	144,2	144,3	145,8	145,3	146,2	146,3	147,0	145,0
2006	148,5	148,9	149,2	149,7	150,0	150,8	151,0	152,2	153,1	153,9	154,9	155,7	151,5
2007	158,4	159,5	160,1	162,5	163,0	163,2	164,1	165,2	166,9	168,0	168,2	169,3	164,0
2008	171,5	172,9	173,1	174,4	174,7								
	E			Energeetika — <i>Energy supply</i>									
1997	123,1	123,1	123,1	123,1	142,6	142,6	143,8	146,3	146,3	146,3	146,3	146,3	137,7
1998	150,6	150,6	150,6	150,6	150,6	150,6	151,3	151,3	151,6	151,6	151,6	151,6	151,1
1999	155,1	155,1	155,1	155,1	155,1	155,1	155,1	155,1	155,1	155,1	155,1	155,1	155,1
2000	155,1	155,1	155,1	155,1	155,1	155,1	155,1	155,1	155,1	155,1	155,1	155,1	155,1
2001	169,0	169,0	169,0	172,5	172,5	172,5	172,5	172,5	172,5	172,5	172,5	172,5	171,6
2002	177,2	177,2	177,2	199,9	199,9	199,9	199,9	199,9	199,9	199,9	199,9	199,9	194,2
2003	199,6	199,3	199,7	199,7	199,7	199,7	199,7	199,7	199,7	199,7	199,7	199,7	199,6
2004	205,6	205,8	206,3	206,9	206,9	206,9	206,9	206,9	206,9	206,9	206,9	206,9	206,6
2005	210,3	210,8	200,9	202,4	201,6	202,5	203,7	202,6	201,3	201,8	202,7	202,6	203,6
2006	204,9	204,9	205,4	205,4	205,4	205,4	205,8	208,9	208,9	209,2	211,1	214,6	207,5
2007	216,0	217,7	218,7	218,7	219,6	219,6	219,7	225,5	226,4	228,2	228,4	233,0	222,6
2008	240,9	243,2	243,3	250,4	250,8								
	C			Mäetööstus — <i>Mining</i>									
1997	122,2	122,4	121,9	121,7	121,8	121,7	122,0	122,2	122,2	122,2	122,6	122,0	122,1
1998	132,0	132,5	131,9	131,5	131,6	131,7	131,5	132,2	132,9	134,1	134,3	134,5	132,5
1999	142,5	142,4	141,7	141,9	141,9	141,9	142,0	141,6	141,6	140,6	141,1	141,7	141,7
2000	141,4	143,0	142,3	144,0	143,9	143,7	144,1	146,5	144,9	146,0	145,7	145,1	144,2
2001	145,5	144,5	144,4	145,1	143,8	144,6	143,9	144,6	138,8	143,7	141,5	142,1	143,6
2002	143,5	141,9	141,5	143,7	143,4	143,6	144,7	142,8	143,8	144,4	143,8	143,8	143,4
2003	148,0	148,4	146,2	145,6	145,9	145,9	146,2	145,3	143,5	147,2	147,5	149,5	146,6
2004	149,9	147,7	148,4	146,7	147,9	147,7	147,8	148,9	151,0	150,2	149,5	151,6	148,9
2005	152,4	152,3	152,1	150,7	151,1	152,1	152,3	153,0	153,9	154,6	153,4	155,3	152,8
2006	158,0	158,4	157,4	161,3	160,9	161,7	162,0	163,4	163,1	163,3	162,8	161,2	161,1
2007	164,5	165,6	164,4	172,5	172,7	172,9	174,4	174,8	174,0	175,4	175,7	176,3	171,9
2008	179,9	180,3	181,9	195,5	194,6								
	D			Töötlev tööstus — <i>Manufacturing</i>									
1997	115,2	116,4	117,0	118,2	118,5	119,0	119,7	121,2	121,0	121,3	121,2	121,3	119,1
1998	122,9	123,4	123,4	123,6	123,1	123,6	123,8	123,5	122,4	121,9	120,4	119,9	122,7
1999	118,8	118,6	118,7	118,6	118,6	118,8	119,1	119,4	119,8	120,8	121,4	122,2	119,6
2000	123,6	124,2	124,7	125,2	125,6	125,9	126,8	127,3	128,0	129,5	130,4	131,4	126,9
2001	131,3	131,7	132,0	131,1	130,7	132,2	131,9	132,1	131,4	131,0	130,7	130,0	131,3
2002	130,4	131,4	131,3	130,0	129,3	129,1	129,0	129,3	129,5	129,6	129,8	129,6	129,8
2003	129,5	130,4	130,3	129,6	128,7	129,1	128,9	129,5	129,3	129,9	129,9	129,8	129,6
2004	130,3	130,9	131,3	131,6	132,7	133,9	133,9	134,2	135,5	134,9	134,7	135,0	133,3
2005	135,7	135,4	135,7	135,8	135,5	135,8	135,8	137,4	137,0	137,9	138,0	138,7	136,6
2006	140,1	140,5	140,8	141,2	141,5	142,3	142,5	143,6	144,5	145,4	146,3	147,0	143,0
2007	149,7	150,7	151,3	153,6	154,0	154,3	155,1	156,0	157,7	158,7	159,0	159,8	155,0
2008	161,6	162,9	163,1	163,6	164,0								

^a Kolme viimase kuu andmeid võidakse korrigeerida. 2008. aasta veebruari ja märtsi andmed on korrigeeritud mais 2008.

^a Data for the last three months may be revised. Data for February and March 2008 were revised in May 2008.

Tabel 3 **Tootjahinnaindeks tegevusalati, 2008**
 Table 3 *Producer price index by economic activity, 2008*
 (detsember 2007 = 100 — December 2007 = 100)

Tegevusala	Osakaal, % Weight, %	Ja Jan	Veebr Feb	Märts March	Apr Apr	Mai May	Economic activity
E, C, D KOKKU	1 000,0	101,3	102,1	102,2	103,0	103,2	TOTAL
E Energeetika	73,6	103,4	104,4	104,4	107,5	107,6	Energy supply
C Mäetööstus	29,0	102,0	102,2	103,2	110,9	110,4	Mining
D Töötlev tööstus	897,4	101,1	101,9	102,0	102,4	102,6	Manufacturing
DA 15 toiduainete ja jookide tootmine	150,9	103,7	104,1	104,5	105,0	105,0	manufacture of food products and beverages
DB tekstiili ja tekstiiltoodete tootmine	58,9	100,1	101,8	101,4	102,0	101,2	manufacture of textiles and textile products
DC nahatöötlemine ja nahktoodete tootmine	3,3	108,3	106,8	105,0	109,8	111,1	manufacture of leather and leather products
DD puidutöötlemine ja puittoodete tootmine	148,6	102,2	102,3	102,0	102,2	101,5	manufacture of wood and wood products
DG kemikaalide ja keemiatoodete tootmine	47,3	101,9	102,2	102,4	102,8	102,8	manufacture of chemicals and chemical products
DH kummi- ja plasttoodete tootmine	44,6	98,8	98,8	99,3	101,9	102,9	manufacture of rubber and plastic products
DI muude mittemetallsetest mineraalidest toodete tootmine	52,8	102,6	103,6	103,1	102,7	104,0	manufacture of other non-metallic mineral products
DJ metalli ja metalltoodete tootmine	104,8	99,4	100,6	101,0	100,7	100,7	manufacture of basic metals and fabricated metal products
DK masinate ja seadmete tootmine	35,0	101,0	101,6	101,3	102,2	102,4	manufacture of machinery and equipment
DL elektri- ja optikaseadmete tootmine	95,9	100,1	100,6	100,0	100,2	100,0	manufacture of electrical and optical equipment
DN mööblitootmine ja mujal liigitamata tootmine	61,2	100,9	103,4	103,8	103,8	103,9	manufacture of furniture and manufacturing not elsewhere classified
DN 361 mööblitootmine	46,8	101,9	102,6	101,9	102,3	102,0	manufacture of furniture

PRODUCER PRICE INDEX OF INDUSTRIAL OUTPUT, May 2008

Mariann Kägu
 Leading Statistician, Price Statistics Service

In May 2008 compared to April 2008, the change of the producer price index in industry as a whole as well as in manufacturing was 0.2%. Compared to May 2007, the change of the producer price index was 7.2%, of which 6.4% in manufacturing.

The producer price index of industrial output measures developments in producer prices of goods manufactured in Estonia. The index covers goods manufactured both for domestic and non-domestic market.

Since 2002 the weights system and the base prices used in calculations of the producer price index of industrial output are updated every year.

In 2008 the weights system of the producer price index corresponds to the industrial sales structure of enterprises in the year 2006 and the base prices for the calculation of the producer price index are the December prices of the year 2007. To ensure the comparison with the previous periods the producer price index will continue to be published on the base 1995=100. December 2007 is the linking month.

Data for the last three months may be revised.

EKSPORDIHINNAINDEKS, mai 2008

Tõnu Täht

Hinnastatistika talituse juhtivstatistik juhataja ülesannetes

Ekspordihinnaindeksi muutus oli 2008. aasta mais 2008. aasta aprilliga võrreldes 0,0% ja 2007. aasta maiga võrreldes 4,3%.

Ekspordihinnaindeks näitab eksporditud kaupade hindade arengut. Indeksi arvutamisel on baashindadena kasutusel eelmise aasta detsembri hinnad. Indeksi arvutamisel on aluseks suurematelt eksporditajalt saadud hinnaandmed. Kaaludena kasutatakse 2006. aasta ekspordi mahtusid.

IMPORDIHINNAINDEKS, mai 2008

Impordihinnaindeksi muutus oli 2008. aasta mais 2008. aasta aprilliga võrreldes 1,5% ja 2007. aasta maiga võrreldes 6,2%.

Impordihinnaindeks näitab imporditud kaupade hindade arengut. Indeksi arvutamisel on baashindadena kasutusel eelmise aasta detsembri hinnad. Indeksi arvutamisel on aluseks suurematelt importijatelt saadud hinnaandmed. Kaaludena kasutatakse 2006. aasta impordi mahtusid.

Tabel 1 **Ekspordihinnaindeks kuude kaupa, 1994–2008^a**

Table 1 *Export price index by months, 1994–2008^a*

(detsember 1993 = 100 — December 1993 = 100)

	Jaan Jan	Veebr Feb	Märts March	Apr Apr	Mai May	Juuni June	Juuli July	Aug Aug	Sept Sept	Okt Oct	Nov Nov	Dets Dec	Aasta Year
1994	106,1	107,7	109,3	111,6	112,7	113,6	115,9	115,3	117,6	119,3	120,4	122,2	114,3
1995	126,0	128,4	129,7	129,4	127,5	131,8	129,4	130,8	132,5	135,3	136,1	143,2	131,7
1996	145,5	145,8	145,1	145,4	145,4	144,8	145,7	145,1	147,0	149,1	149,7	151,2	146,7
1997	153,3	155,0	156,4	156,9	157,7	158,6	159,7	160,5	159,7	158,4	158,1	158,6	157,7
1998	160,5	162,4	162,1	162,4	159,5	161,6	162,9	162,9	161,6	160,5	158,4	157,4	161,0
1999	156,9	157,5	157,8	157,5	156,9	158,5	158,8	159,6	160,2	165,5	166,8	168,5	160,4
2000	172,0	173,2	173,4	168,2	168,7	168,9	170,1	171,6	171,4	179,3	178,9	179,3	172,9
2001	180,0	202,6	203,8	239,6	240,6	241,7	242,2	242,5	241,0	240,8	241,6	240,9	229,8
2002	242,0	242,7	242,1	226,5	226,2	226,3	226,2	226,1	227,0	218,4	218,9	218,6	228,4
2003	219,2	246,5	246,9	244,8	244,0	244,8	244,4	246,2	245,9	246,7	246,3	244,8	243,4
2004	245,5	246,5	246,5	245,7	246,8	248,2	247,8	249,1	253,0	251,4	251,2	251,9	248,6
2005	255,5	254,0	255,0	256,0	253,7	255,0	254,2	255,7	255,5	257,4	257,6	260,3	255,8
2006	261,2	262,9	262,8	264,3	264,9	264,8	264,3	266,1	267,9	269,1	270,0	272,0	265,9
2007	276,7	277,9	278,2	282,8	285,0	285,7	288,3	289,4	292,0	291,8	290,6	292,1	285,9
2008	295,3	295,6	296,1	297,4	297,3								

^a Kolme viimase kuu andmeid võidakse korrigeerida. Andmed loetakse lõplikeks kolm kuud pärast aruandeku lõppu.

^a Data for the last three months may be revised. The data are considered final after three months following the reference month.

Tabel 2 **Ekspordihinnaindeks kvartalite kaupa, 1994–2008**

Table 2 *Export price index by quarters, 1994–2008*

(detsember 1993 = 100 — December 1993 = 100)

Aasta Year	I kvartal 1st quarter	II kvartal 2nd quarter	III kvartal 3rd quarter	IV kvartal 4th quarter
1994	107,7	112,6	116,3	120,6
1995	128,0	129,6	130,9	138,2
1996	145,5	145,2	145,9	150,0
1997	154,9	157,7	160,0	158,4
1998	161,7	161,2	162,5	158,8
1999	157,4	157,6	159,5	166,9
2000	172,9	168,6	171,0	179,2
2001	195,5	240,6	241,9	241,1
2002	242,2	226,3	226,4	218,6
2003	237,6	244,6	245,5	245,9
2004	246,2	246,9	249,9	251,5
2005	254,8	254,9	255,1	258,4
2006	262,3	264,7	266,1	270,4
2007	277,6	284,5	289,9	291,5
2008	295,7			

Tabel 3 **Impordihinnaindeks kuude kaupa, 1998–2008**^a
 Table 3 *Import price index by months, 1998–2008*^a

(detsember 1997 = 100 — December 1997 = 100)

	Jaan Jan	Veebr Feb	Märts March	Apr Apr	Mai May	Juuni June	Juuli July	Aug Aug	Sept Sept	Okt Oct	Nov Nov	Dets Dec	Aasta Year
1998	100,2	100,9	100,6	100,7	100,4	99,9	99,7	99,5	99,2	98,5	98,8	98,9	99,8
1999	98,5	98,7	98,8	99,1	99,2	99,4	100,4	100,6	101,7	101,6	102,1	102,2	100,2
2000	103,0	103,7	104,6	105,1	106,9	106,7	106,8	106,9	107,8	108,4	108,3	107,3	106,3
2001	107,4	107,5	106,9	107,2	107,5	107,3	107,6	107,1	106,6	106,5	106,0	105,9	106,9
2002	106,1	106,6	107,0	107,5	107,4	106,7	106,5	106,4	106,4	106,6	105,7	105,8	106,6
2003	105,5	105,5	106,0	105,3	104,7	103,8	104,2	104,2	104,5	104,1	104,3	104,4	104,7
2004	104,0	104,2	104,5	105,4	105,9	106,6	106,3	106,6	106,6	107,2	107,1	107,1	106,0
2005	107,9	108,4	109,2	109,5	109,0	109,8	110,3	110,4	111,7	112,1	111,6	111,1	110,1
2006	111,7	113,2	112,7	113,7	114,4	114,7	115,8	115,7	115,8	115,6	115,6	115,7	114,6
2007	115,6	116,0	116,7	117,1	118,1	118,6	119,1	119,0	119,1	119,9	120,5	121,4	118,4
2008	122,1	121,4	122,7	123,6	125,4								

^a Kolme viimase kuu andmeid võidakse korrigeerida. Andmed loetakse lõplikeks kolm kuud pärast aruandekuu lõppu.

^a Data for the last three months may be revised. The data are considered final after three months following the reference month.

EXPORT PRICE INDEX, May 2008

Tõnu Täht

Leading Statistician in the capacity of Head, Price Statistics Service

The percentage change of the export price index in May 2008 compared to April 2008 was 0.0% and compared to May 2007 it was 4.3%.

The export price index expresses development in prices of goods for exports. The base prices in calculating the index are the prices of the last December. The price data are collected directly from major exporters. The weight structure of the export price index is based on the value of exports in 2006.

IMPORT PRICE INDEX, May 2008

The percentage change of the import price index in May 2008 compared to April 2008 was 1.5% and compared to May 2007 it was 6.2%.

The import price index expresses development in prices of imported goods. The base prices in calculating the index are the prices of the last December. The price data are collected directly from major importers. The weight structure of the import price index is based on the value of imports in 2006.

SISEMAJANDUSE KOGUPRODUKT, I kvartal 2008

Tõnu Mertsina

Rahvamajanduse arvepidamise talituse juhataja

I kvartal 2008

Esialgsetel andmetel kasvas sisemajanduse koguprodukt (SKP) 2008. aasta I kvartalis eelmise aasta sama perioodiga võrreldes 0,1%.

Võrreldes 2007. aasta IV kvartaliga vähenes püsivhindades arvatud sesoonselt ja tööpäevade arvuga korrigeeritud SKP 0,5%.

Tänavu I kvartalis aeglustus SKP kasvutempo eelmise aastaga võrreldes järsult. Eurostati esialgsetele andmetele tuginedes oli Eesti majanduskasv I kvartalis Euroopa Liidu madalaim. SKP aeglustumist mõjutasid sisemajanduse nõudluse ning ekspordi vähenemine.

Sisemajanduse nõudlus vähenes püsivhindades võrreldes eelmise aasta sama perioodiga 0,7% eelkõige eratarbimiskulutuste vähenemise tõttu (-0,4%). Eratarbimiskulutuste vähenemist põhjustas eelkõige kulutuste vähenemine transpordile, rõivastele ja jalatsitele ning alkoholsetele jookidele ja tubakatoodetele. Kapitali investeeringud kasvasid 5,2% mõjutatuna peamiselt valitsemissektori ehitusinvesteeringute kasvust.

Eelmise aasta teisel poolel alanud ekspordi ja impordi püsivhindades vähenemine süvenes tänavu I kvartalis veelgi. Võrreldes möödunud aasta I kvartaliga vähenes kaupade ja teenuste eksport püsivhindades 5,4% ning import 3,8%. Kaupade eksport vähenes 0,6% eelkõige puhastatud nafta- ja põlevkivitoodete ekspordi vähenemise tõttu. Teenuste eksport vähenes aga isegi 18,6% peamiselt mere- ja raudteetranspordi kaubaveoteenuse ekspordi vähenemise tõttu. Netoekspordi puudujäägi suhe SKP-sse on alates eelmise aasta teisest poolest kasvanud, ulatudes tänavu I kvartalis -9,7%-ni SKP-st.

Majanduse pakkumise poolel mõjutas SKP kasvutempo kiiret aeglustumist kõige enam hulgi- ja jaekaubanduse, veonduse ja laonduse ning kinnisvara tegevusala lisandväärtuse vähenemine ning töötleva tööstuse, ehituse ja finantsvahenduse lisandväärtuse kasvu aeglustumine. Eriti järsult aeglustus finantsvahenduse lisandväärtuse kasv.

Neto-tootemaksude (tootemaksud miinus subsiidiumid) laekumine vähenes võrreldes eelmise aasta sama kvartaliga peamiselt käibemaksu ja aktsiisimaksude tugeva alalaekumise tõttu.

Tabel 1 Sisemajanduse koguprodukt tegevusalade kaupa jooksevhindades, I kvartal 2007, I kvartal 2008

Table 1 GDP by economic activity at current prices, 1st quarter 2007, 1st quarter 2008 (miljonit krooni — million kroons)

Tegevusala	I kvartal 1st quarter 2007	Osa- tähtsus, % % of value added total	I kvartal 1st quarter 2008	Osa- tähtsus, % % of value added total	Economic activity
Põllumajandus ja jahindus	664,6	1,4	794,3	1,5	Agriculture and hunting
Metsamajandus	642,8	1,3	799,2	1,5	Forestry
Kalapüük	110,0	0,2	112,6	0,2	Fishing
Mäetööstus	384,4	0,8	445,7	0,8	Mining and quarrying
Töötlev tööstus	8 061,3	16,7	8 920,7	16,6	Manufacturing
Elektrienergia-, gaasi- ja veevarustus	1 764,7	3,7	1 901,8	3,5	Electricity, gas and water supply
Ehitus	3 135,5	6,5	3 458,6	6,4	Construction
Hulgi- ja jaekaubandus	7 354,0	15,2	7 596,0	14,2	Wholesale and retail trade
Hotellid ja restoranid	629,6	1,3	731,8	1,4	Hotels and restaurants
Veondus, laondus ja side	5 895,1	12,2	6 273,9	11,7	Transport, storage and communication
Finantsvahendus	1 840,4	3,8	2 063,1	3,8	Financial intermediation
Kinnisvara, rentimine ja äritegevus	10 239,0	21,2	11 202,0	20,9	Real estate, renting and business activities
Avalik haldus ja riigikaitse; kohustuslik sotsiaalkindlustus	2 401,7	5,0	3 018,4	5,6	Public administration and defence; compulsory social security
Haridus	2 052,1	4,3	2 474,9	4,6	Education
Tervishoid ja sotsiaalhoolekanne	1 467,4	3,0	1 885,8	3,5	Health and social work
Muu ühiskonna-, sotsiaal- ja isikuteenindus	1 617,7	3,4	1 963,2	3,7	Other community, social and personal service activities
LISANDVÄÄRTUS KOKKU	48 260,2	100	53 642,1	100	VALUE ADDED TOTAL
Neto-tootemaksud	6 705,6		5 833,9		Net taxes on products
SKP TURUHINDADES	54 965,9		59 476,0		GDP AT MARKET PRICES

Tabel 2 Sisemajanduse koguprodukt institutsionaalsete sektorite kaupa jooksevhindades, I kvartal 2007, I kvartal 2008

Table 2 GDP by institutional sectors at current prices, 1st quarter 2007, 1st quarter 2008 (miljonit krooni — million kroons)

Institutsionaalne sektor	I kvartal 1st quarter 2007	Osa- tähtsus, % % of value added total	I kvartal 1st quarter 2008	Osa- tähtsus, % % of value added total	Institutional sector
Kaupu ja mittefinantsteenuseid tootvad ettevõtted	35 334,2	73,2	38 399,8	71,6	Non-financial corporations
Finantsinstitutsioonid	1 830,2	3,8	2 051,3	3,8	Financial corporations
Valitsemissektor	5 525,3	11,4	6 915,7	12,9	General government
Kodumajapidamisi teenindavad kasumitaotluseta institutsioonid (KTKTI)	388,6	0,8	455,9	0,8	Non-profit institutions serving households (NPISH)
Kodumajapidamised	5 182,0	10,7	5 819,3	10,8	Households
LISANDVÄÄRTUS KOKKU	48 260,2	100	53 642,1	100	VALUE ADDED TOTAL
Neto-tootemaksud	6 705,6		5 833,9		Net taxes on products
SKP TURUHINDADES	54 965,9		59 476,0		GDP AT MARKET PRICES

Tabel 3 Sisemajanduse koguprodukt sissetulekute meetodil jooksevhindades, I kvartal 2007, I kvartal 2008
Table 3 GDP by income approach at current prices, 1st quarter 2007, 1st quarter 2008
 (miljonit krooni — million kroons)

Sissetulek	I kvartal 1st quarter 2007	Osa- tähtsus, % % of GDP	I kvartal 1st quarter 2008	Osa- tähtsus, % % of GDP	Income
Hüvitatud töötajatele	25 705,7	46,8	31 009,7	52,1	Compensation of employees
palk	19 513,1	35,5	23 446,9	39,4	wages and salaries
tööandjate sotsiaalmaksud	6 192,5	11,3	7 562,9	12,7	employers' social contributions
Põhivara kulum	7 008,9	12,8	7 758,5	13,0	Consumption of fixed capital
Tootmis- ja impordimaksud	7 405,8	13,5	6 669,5	11,2	Taxes on production and imports
Subsiidiumid (-)	979,1	1,8	847,8	1,4	Subsidies (-)
Tegevuse ülejääk ja segatulu	15 824,6	28,8	14 886,0	25,0	Operating surplus and mixed income
SKP TURUHINDADES	54 965,9	100	59 476,0	100	GDP AT MARKET PRICES

Tabel 4 Sisemajanduse koguprodukt tarbimise meetodil jooksevhindades, I kvartal 2007, I kvartal 2008
Table 4 GDP by expenditure approach at current prices, 1st quarter 2007, 1st quarter 2008
 (miljonit krooni — million kroons)

Tarbimine	I kvartal 1st quarter 2007	Osa- tähtsus, % % of GDP	I kvartal 1st quarter 2008	Osa- tähtsus, % % of GDP	Consumption
Eratarbimiskulutused	29 605,3	53,9	32 571,5	54,8	Private consumption expenditure
Valitsemissektori lõpptarbimiskulutused	9 103,1	16,6	11 034,4	18,6	General government final consumption expenditure
Kodumajapidamisi teenindavate kasumitaotluseta institutsioonide (KTKTI) lõpptarbimiskulutused	732,1	1,3	849,6	1,4	Consumption expenditure of non-profit institutions serving households (NPISH)
Kapitali kogumahutus põhivarasse	16 921,0	30,8	17 952,2	30,2	Gross fixed capital formation
Varude muutus	3718,8	6,8	2077,9	3,5	Change in inventories
SISEMAJANDUSE NÕUDLUS	60 080,3	109,3	64 485,7	108,4	DOMESTIC DEMAND
Kaupade ja teenuste eksport (FOB)	39 764,8	72,3	40 986,1	68,9	Exports of goods and services (f.o.b.)
kaupade eksport	29 556,5	53,8	31 503,2	53,0	exports of goods
teenuste eksport	10 208,3	18,6	9 482,9	15,9	exports of services
Kaupade ja teenuste import (FOB)	47 008,5	85,5	46 730,2	78,6	Imports of goods and services (f.o.b.)
kaupade import	39 086,6	71,1	39 155,8	65,8	imports of goods
teenuste import	7 921,9	14,4	7 574,4	12,7	imports of services
Statistiline vahe	2 129,3	3,9	734,3	1,2	Statistical discrepancy
SKP TURUHINDADES	54 965,9	100,0	59 476,0	100,0	GDP AT MARKET PRICES

Tabel 5 Sisemajanduse koguprodukt tegevusalade ja institutsionaalsete sektorite kaupa jooksevhindades, I kvartal 2008

Table 5 GDP by economic activity and institutional sector at current prices, 1st quarter 2008 (miljonit krooni — million kroons)

Tegevusala	Kaupu ja mittefinants-teenuseid tootvad ettevõtted <i>Non-financial corporations</i>	Kodumajapidamised <i>Households</i>	Finantsinstitutsioonid <i>Financial corporations</i>	KTKTI <i>NPISH</i>	Valitsemissektor <i>General government</i>	Lisandväärtus <i>Value added</i>	<i>Economic activity</i>
Põllumajandus ja jahindus	458,2	326,6			9,6	794,3	<i>Agriculture and hunting</i>
Metsamajandus	710,9	82,3			6,0	799,2	<i>Forestry</i>
Kalapüük	79,9	32,8				112,6	<i>Fishing</i>
Mäetööstus	445,1	0,6				445,7	<i>Mining and quarrying</i>
Töötlev tööstus	8 785,9	134,7				8 920,7	<i>Manufacturing</i>
Elektrienergia-, gaasi- ja veevarustus	1 899,8	2,1				1 901,8	<i>Electricity, gas and water supply</i>
Ehitus	3 232,2	226,4				3 458,6	<i>Construction</i>
Hulgi- ja jaekaubandus	7 371,6	224,4				7 596,0	<i>Wholesale and retail trade</i>
Hotellid ja restoranid	694,9	36,8				731,8	<i>Hotels and restaurants</i>
Veondus, laondus ja side	6 094,3	179,5				6 273,9	<i>Transport, storage and communication</i>
Finantsvahendus		11,8	2 051,3			2 063,1	<i>Financial intermediation</i>
Kinnisvara, rentimine ja äritegevus	6 550,1	4 270,4		98,7	282,8	11 202,0	<i>Real estate, renting and business activities</i>
Avalik haldus ja riigikaitse; kohustuslik sotsiaalkindlustus					3 018,4	3 018,4	<i>Public administration and defence; compulsory social security</i>
Haridus	271,7	11,9		28,4	2 162,9	2 474,9	<i>Education</i>
Tervishoid ja sotsiaalhoolekanne	817,2	50,1		44,6	973,9	1 885,8	<i>Health and social work</i>
Muu ühiskonna-, sotsiaal- ja isikuteenindus	988,0	228,9		284,2	462,1	1 963,2	<i>Other community, social and personal service activities</i>
LISANDVÄÄRTUS KOKKU	38 399,8	5 819,3	2 051,3	455,9	6 915,7	53 642,1	<i>VALUE ADDED TOTAL</i>
Neto-tootemaksud						5 833,9	<i>Net taxes on products</i>
SKP TURUHINDADES						59 476,0	<i>GDP AT MARKET PRICES</i>

Tabel 6 **Lisandväärtus ja selle komponendid tegevusalade kaupa, I kvartal 2008**
 Table 6 *Cost components of value added by economic activity, 1st quarter 2008*
 (miljonit krooni — million kroons)

Tegevusala	Toodang	Vahe- tarbimine	Lisand- väärtus	Palk
	<i>Output</i>	<i>Intermediate consumption</i>	<i>Value added</i>	<i>Wages and salaries</i>
Põllumajandus ja jahindus	2269,9	1475,5	794,3	294,3
Metsamajandus	2 134,4	1 335,2	799,2	161,7
Kalapüük	221,0	108,4	112,6	25,6
Mäetööstus	973,9	528,2	445,7	213,7
Töötlev tööstus	33 685,0	24 764,3	8 920,7	4 578,7
Elektrienergia-, gaasi- ja veevarustus	4 492,0	2 590,2	1 901,8	369,7
Ehitus	9 636,4	6 177,8	3 458,6	2 442,9
Hulgi- ja jaekaubandus	14 476,8	6 880,8	7 596,0	3 388,6
Hotellid ja restoranid	1 881,7	1 149,9	731,8	575,6
Veondus, laondus ja side	18 740,4	12 466,5	6 273,9	2 178,6
Finantsvahendus	3 701,1	1 637,9	2 063,1	651,0
Kinnisvara, rentimine ja äritegevus	17 914,5	6 712,5	11 202,0	3 004,2
Avalik haldus ja riigikaitse; kohustuslik sotsiaalkindlustus	5 043,1	2 024,7	3 018,4	1 741,0
Haridus	3 628,4	1 153,5	2 474,9	1 667,6
Tervishoid ja sotsiaalhoolekanne	3 154,8	1 269,0	1 885,8	1 242,2
Muu ühiskonna-, sotsiaal- ja isikuteenindus	3 914,9	1 951,7	1 963,2	911,5
LISANDVÄÄRTUS KOKKU	125 868,2	72 226,2	53 642,1	23 446,9
Neto-tootemaksud			5 833,9	
SKP TURUHINDADES			59 476,0	

Tabel 7 **Lisandväärtus ja selle komponendid institutsionaalsete sektorite kaupa, I kvartal 2008**
 Table 7 *Cost components of value added by institutional sector, 1st quarter 2008*
 (miljonit krooni — million kroons)

Institutsionaalne sektor	Toodang	Vahe- tarbimine	Lisand- väärtus	Palk
	<i>Output</i>	<i>Intermediate consumption</i>	<i>Value added</i>	<i>Wages and salaries</i>
Kaupu ja mittefinantsteenuseid tootvad ettevõtted	102 391,1	63 991,3	38 399,8	18 009,9
Finantsinstitutsioonid	3 687,2	1 635,9	2 051,3	650,9
Valitsemissektor	11 045,5	4 129,8	6 915,7	4 346,7
Kodumajapidamisi teenindavad kasumi- taotluseeta institutsioonid (KTKTI)	998,8	542,9	455,9	321,3
Kodumajapidamised	7 745,6	1 926,3	5 819,3	118,2
LISANDVÄÄRTUS KOKKU	125 868,2	72 226,2	53 642,1	23 446,9
Neto-tootemaksud			5 833,9	
SKP TURUHINDADES			59 476,0	

Tööandjate sotsiaal-maksud <i>Employers' social contributions</i>	Põhivara kulum <i>Consumption of fixed capital</i>	Muud netootmis-maksud <i>Other net taxes on production</i>	Tegevuse ülejääk ja segatulu <i>Operating surplus and mixed income</i>	<i>Economic activity</i>
96,3	279,9	-383,1	507,0	<i>Agriculture and hunting</i>
45,2	96,3	80,7	415,2	<i>forestry</i>
7,4	32,3	-0,2	47,5	<i>Fishing</i>
69,8	68,1	20,7	73,4	<i>Mining and quarrying</i>
1 456,8	898,3	8,7	1 978,1	<i>Manufacturing</i>
119,6	534,3	128,6	749,5	<i>Electricity, gas and water supply</i>
689,6	269,6	3,5	53,0	<i>Construction</i>
1 095,5	735,2	8,2	2 368,6	<i>Wholesale and retail trade</i>
162,3	101,3	-0,6	-106,8	<i>Hotels and restaurants</i>
636,8	1 092,1	16,6	2 349,8	<i>Transport, storage and communication</i>
219,9	291,3	1,7	899,2	<i>Financial intermediation</i>
938,7	2 318,1	72,8	4 868,1	<i>Real estate, renting and business activities</i>
778,7	492,7	6,0	0,0	<i>Public administration and defence; compulsory social security</i>
540,4	181,9	-1,6	86,6	<i>Education</i>
413,6	131,9	-2,8	101,0	<i>Health and social work</i>
292,3	235,1	28,5	495,8	<i>Other community, social and personal service activities</i>
7 562,9	7 758,5	-12,2	14 886,0	VALUE ADDED TOTAL
				<i>Net taxes on products</i>
				GDP AT MARKET PRICES

Tööandjate sotsiaal-maksud <i>Employers' social contributions</i>	Põhivara kulum <i>Consumption of fixed capital</i>	Muud netootmis-maksud <i>Other net taxes on production</i>	Tegevuse ülejääk, segatulu <i>Operating surplus and mixed income</i>	<i>Institutional sector</i>
5 569,2	4 630,8	9,2	10 180,8	<i>Non-financial corporations</i>
219,9	290,1	1,6	888,9	<i>Financial corporations</i>
1 647,4	912,9	8,7	0,0	<i>General government</i>
103,3	30,0	1,4	0,0	<i>Non-profit institutions serving households (NPISH)</i>
23,1	1 894,8	- 33,1	3 816,3	<i>Households</i>
7 562,9	7 758,5	- 12,2	14 886,0	VALUE ADDED TOTAL
				<i>Net taxes on products</i>
				GDP AT MARKET PRICES

Tabel 8 Sisemajanduse koguprodukt tegevusalade kaupa 2000. aasta püsivhindades, I kvartal 2007, I kvartal 2008

Table 8 GDP by economic activity at constant 2000 prices, 1st quarter 2007, 1st quarter 2008 (miljonit krooni — million kroons)

Tegevusala	I kvartal 1st quarter 2007	I kvartal 1st quarter 2008	Muutus Change %	Economic activity
Põllumajandus ja jahindus	447,7	525,2	17,3	Agriculture and hunting
Metsamajandus	407,4	356,8	-12,4	Forestry
Kalapüük	52,7	52,4	-0,5	Fishing
Mäetööstus	367,4	419,3	14,1	Mining and quarrying
Töötlev tööstus	7 297,9	7 557,6	3,6	Manufacturing
Elektrienergia-, gaasi- ja veevarustus	891,4	827,1	-7,2	Electricity, gas and water supply
Ehitus	1 637,0	1 682,0	2,7	Construction
Hulgi- ja jaekaubandus	5 391,5	5 177,1	-4,0	Wholesale and retail trade
Hotellid ja restoranid	487,7	507,4	4,0	Hotels and restaurants
Veondus, laondus ja side	4 990,4	4 855,2	-2,7	Transport, storage and communication
Finantsvahendus	2 916,8	3 190,6	9,4	Financial intermediation
Kinnisvara, rentimine ja äritegevus	5 928,7	5 712,3	-3,6	Real estate, renting and business activities
Avalik haldus ja riigikaitse; kohustuslik sotsiaalkindlustus	1 614,9	1 593,6	-1,3	Public administration and defence; compulsory social security
Haridus	1 291,3	1 286,3	-0,4	Education
Tervishoid ja sotsiaalhoolekanne	709,9	714,9	0,7	Health and social work
Muu ühiskonna-, sotsiaal- ja isikuteenindus	932,7	998,2	7,0	Other community, social and personal service activities
LISANDVÄÄRTUS KOKKU	35 365,3	35 456,0	0,3	VALUE ADDED TOTAL
Neto-tootemaksud	4 395,2	4 348,4	-1,1	Net taxes on products
SKP TURUHINDADES	39 760,5	39 804,4	0,1	GDP AT MARKET PRICES

Tabel 9 Sisemajanduse koguprodukt tarbimise meetodil 2000. aasta püsivhindades, I kvartal 2007, I kvartal 2008

Table 9 GDP by expenditure approach at constant 2000 prices, 1st quarter 2007, 1st quarter 2008 (miljonit krooni — million kroons)

Tarbimine	I kvartal 1st quarter 2007	I kvartal 1st quarter 2008	Muutus Change %	Consumption
Eratarbimiskulutused	24 008,5	23 916,8	-0,4	Private consumption expenditure
Valitsemissektori lõpptarbimiskulutused	5 469,8	5 586,8	2,1	General government final consumption expenditure
Kodumajapidamisi teenindavate kasumitaotluseta institutsioonide (KTKTI) lõpptarbimiskulutused	605,3	653,0	7,9	Consumption expenditure of non-profit institutions serving households (NPISH)
Kapitali kogumahutus põhivarasse	13 501,5	14 207,4	5,2	Gross fixed capital formation
Varude muutus	2 309,2	1 230,9	..	Change in inventories
SISEMAJANDUSE NÕUDLUS	45 894,3	45 595,1	-0,7	DOMESTIC DEMAND
Kaupade ja teenuste eksport (FOB)	33 890,3	32 071,5	-5,4	Exports of goods and services (f.o.b.)
kaupade eksport	24 901,8	24 751,0	-0,6	exports of goods
teenuste eksport	8 988,5	7 320,5	-18,6	exports of services
Kaupade ja teenuste import (FOB)	40 035,3	38 533,6	-3,8	Imports of goods and services (f.o.b.)
kaupade import	33 887,1	32 873,8	-3,0	imports of goods
teenuste import	6 148,2	5 659,7	-7,9	imports of services
Statistiline vahe	11,2	671,4	..	Statistical discrepancy
SKP TURUHINDADES	39 760,5	39 804,4	0,1	GDP AT MARKET PRICES

Tabel 10 Sisemajanduse koguprodukt institutsionaalsete sektorite kaupa 2000. aasta püsivhindades, I kvartal 2007, I kvartal 2008

Table 10 GDP by institutional sectors at constant 2000 prices, 1st quarter 2007, 1st quarter 2008 (miljonit krooni — million kroons)

Institutsionaalne sektor	I kvartal 1st quarter 2007	I kvartal 1st quarter 2008	Muutus Change %	Institutional sector
Kaupu ja mittefinantsteenuseid tootvad ettevõtted	25 524,3	25 289,2	-0,9	Non-financial corporations
Finantsinstitutsioonid	2 909,0	3 182,9	9,4	Financial corporations
Valitsemissektor	3 481,6	3 446,0	-1,0	General government
Kodumajapidamisi teenindavad kasumitaotluseta institutsioonid (KTKTI)	306,3	326,3	6,5	Non-profit institutions serving households (NPISH)
Kodumajapidamised	3 144,0	3 211,6	2,1	Households
LISANDVÄÄRTUS KOKKU	35 365,3	35 456,0	0,3	VALUE ADDED TOTAL
Neto-tootemaksud	4 395,2	4 348,4	-1,1	Net taxes on products
SKP TURUHINDADES	39 760,5	39 804,43	0,1	GDP AT MARKET PRICES

Tabel 11 Sisemajanduse koguprodukt tegevusalade ja institutsionaalsete sektorite kaupa 2000. aasta püsivhindades, I kvartal 2008

Table 11 GDP by economic activity and institutional sector at constant 2000 prices, 1st quarter 2008 (miljonit krooni — million kroons)

Tegevusala	Kaupu ja mittefinants-teenuseid tootvad ettevõtted	Kodu- maja- pidami- sed	Finants- institut- sioonid	KTKTI	Valitse- missek- tor	Lisand- väärtus	Economic activity
	Non-financial corporations	Households	Financial corporations	NPISH	General government	Value added	
Põllumajandus ja jahindus	320,1	187,7			17,5	525,2	Agriculture and hunting
Metsamajandus	301,9	50,4			4,6	356,8	Forestry
Kalapüük	29,3	23,0				52,4	Fishing
Mäetööstus	418,9	0,4				419,3	Mining and quarrying
Töötlev tööstus	7 451,6	106,0				7 557,6	Manufacturing
Elektrienergia-, gaasi- ja veevarustus	826,0	1,0				827,1	Electricity, gas and water supply
Ehitus	1 545,0	137,1				1 682,0	Construction
Hulgi- ja jaekaubandus	5 048,4	128,6				5 177,1	Wholesale and retail trade
Hotellid ja restoranid	483,0	24,3				507,4	Hotels and restaurants
Veondus, laondus ja side	4 714,6	140,6				4 855,2	Transport, storage and communication
Finantsvahendus		7,7	3 182,9			3 190,6	Financial intermediation
Kinnisvara, rentimine ja äritegevus	3 189,7	2 291,2		69,5	161,9	5 712,3	Real estate, renting and business activities
Avalik haldus ja riigikaitse; kohustuslik sotsiaalkindlustus					1 593,6	1 593,6	Public administration and defence; compulsory social security
Haridus	161,3	8,2		20,2	1 096,6	1 286,3	Education
Tervishoid ja sotsiaalhoolekanne	357,7	22,0		31,4	303,8	714,9	Health and social work
Muu ühiskonna-, sotsiaal- ja isikuteenindus	441,5	83,5		205,1	268,1	998,2	Other community, social and personal service activities
LISANDVÄÄRTUS KOKKU	25 289,2	3 211,6	3 182,9	326,3	3 446,0	35 456,0	VALUE ADDED TOTAL
Neto-tootemaksud						4 348,4	Net taxes on products
SKP TURUHINDADES						39 804,4	GDP AT MARKET PRICES

Tabel 12 Sisemajanduse koguprodukt turuhindades kvartalite kaupa, 2000 – I kvartal 2008
Table 12 Gross domestic product at market prices by quarters, 2000 – 1st quarter 2008
 (miljonit krooni — million kroons)

Aasta, kvartal	Jooksevhindades	2000. aasta püsivhindades			Year, quarter
		SKP	muutus võrreldes eelmise perioodiga, % (sesoonselt korrigeerimata)	muutus võrreldes eelmise aasta sama perioodiga, %	
	At current prices	At constant 2000 prices	change compared with previous period, % (seasonally non-adjusted)	change compared with the same period of previous year, %	
2000	95 491,0	95 491,0	9,6	9,6	2000
2001	108 218,3	102 808,8	7,7	7,7	2001
2002	121 372,2	111 050,1	8,0	8,0	2002
2003	136 010,2	119 089,4	7,2	7,2	2003
2004	149 923,1	128 921,6	8,3	8,3	2004
2005	175 392,0	142 013,2	10,2	10,2	2005
2006	207 061,4	157 901,2	11,2	11,2	2006
2007	243 252,1	169 129,8	7,1	7,1	2007
2000					
I kvartal	21 513,1	22 238,0	-3,0	7,5	1st quarter
II kvartal	24 442,4	24 683,7	11,0	11,5	2nd quarter
III kvartal	23 874,1	23 338,7	-5,4	9,1	3rd quarter
IV kvartal	25 661,4	25 230,6	8,1	10,0	4th quarter
2001					
I kvartal	24 321,2	24 028,1	-4,8	8,0	1st quarter
II kvartal	27 898,1	26 500,4	10,3	7,4	2nd quarter
III kvartal	27 195,0	25 305,4	-4,5	8,4	3rd quarter
IV kvartal	28 804,0	26 974,9	6,6	6,9	4th quarter
2002					
I kvartal	27 153,2	25 177,4	-6,7	4,8	1st quarter
II kvartal	31 424,0	28 929,2	14,9	9,2	2nd quarter
III kvartal	30 412,9	27 761,7	-4,0	9,7	3rd quarter
IV kvartal	32 382,1	29 181,8	5,1	8,2	4th quarter
2003					
I kvartal	31 358,2	27 454,1	-5,9	9,0	1st quarter
II kvartal	34 827,0	30 559,1	11,3	5,6	2nd quarter
III kvartal	34 302,1	29 522,0	-3,4	6,3	3rd quarter
IV kvartal	35 522,8	31 554,2	6,9	8,1	4th quarter
2004					
I kvartal	35 632,3	30 067,9	-4,7	9,5	1st quarter
II kvartal	37 063,2	32 859,7	9,3	7,5	2nd quarter
III kvartal	36 949,7	32 303,0	-1,7	9,4	3rd quarter
IV kvartal	40 277,9	33 691,1	4,3	6,8	4th quarter
2005					
I kvartal	38 794,2	32 403,7	-3,8	7,8	1st quarter
II kvartal	44 119,9	36 157,5	11,6	10,0	2nd quarter
III kvartal	44 803,3	36 057,3	-0,3	11,6	3rd quarter
IV kvartal	47 674,6	37 394,7	3,7	11,0	4th quarter
2006					
I kvartal	45 925,9	36 112,5	-3,4	11,4	1st quarter
II kvartal	51 688,0	40 194,5	11,3	11,2	2nd quarter
III kvartal	52 907,9	40 076,7	-0,3	11,1	3rd quarter
IV kvartal	56 539,5	41 517,6	3,6	11,0	4th quarter
2007					
I kvartal	54 965,9	39 760,5	-4,2	10,1	1st quarter
II kvartal	60 873,8	43 232,7	8,7	7,6	2nd quarter
III kvartal	61 675,7	42 632,2	-1,4	6,4	3rd quarter
IV kvartal	65 736,6	43 504,5	2,0	4,8	4th quarter
2008					
I kvartal	59 476,0	39 804,4	-8,5	0,1	1st quarter

Tabel 13 **Sesoonselt ja tööpäevade arvuga korrigeeritud sisemajanduse koguprodukt kvartalite kaupa, 2000 – I kvartal 2008**Table 13 *Seasonally and working-day adjusted gross domestic product by quarters, 2000 – 1st quarter 2008*

(miljonit krooni — million kroons)

Aasta, kvartal	Jooksev- hindades	2000. aasta püsivhindades			Year, quarter
		sesoonselt korrigeeritud SKP	muutus võrreldes eelmise perioodiga, %	muutus võrreldes eelmise aasta sama perioodiga, %	
	<i>At current prices</i>	<i>At constant 2000 prices</i>			
		<i>seasonally adjusted GDP</i>	<i>change compared with previous period, %</i>	<i>change compared with the same period of previous year, %</i>	
2000	95 491,0	95 491,0	9,6	9,6	2000
2001	108 218,3	102 808,8	7,7	7,7	2001
2002	121 372,2	111 050,1	8,0	8,0	2002
2003	136 010,2	119 089,4	7,2	7,2	2003
2004	149 923,1	128 921,6	8,3	8,3	2004
2005	175 392,0	142 013,2	10,2	10,2	2005
2006	207 061,4	157 901,2	11,2	11,2	2006
2007	243 252,1	169 129,8	7,1	7,1	2007
2000					2000
I kvartal	22 746,9	23 248,5	4,4	7,7	1st quarter
II kvartal	23 352,0	23 878,7	2,7	11,2	2nd quarter
III kvartal	23 961,3	23 814,3	-0,3	9,1	3rd quarter
IV kvartal	25 430,8	24 549,5	3,1	10,3	4th quarter
2001					2001
I kvartal	25 696,2	25 147,6	2,4	8,2	1st quarter
II kvartal	26 683,5	25 582,3	1,7	7,1	2nd quarter
III kvartal	27 416,4	25 784,5	0,8	8,3	3rd quarter
IV kvartal	28 422,2	26 294,4	2,0	7,1	4th quarter
2002					2002
I kvartal	28 675,4	26 392,5	0,4	5,0	1st quarter
II kvartal	30 138,1	27 927,5	5,8	9,2	2nd quarter
III kvartal	30 723,0	28 222,4	1,1	9,5	3rd quarter
IV kvartal	31 835,7	28 507,7	1,0	8,4	4th quarter
2003					2003
I kvartal	33 071,4	28 804,5	1,0	9,1	1st quarter
II kvartal	33 506,5	29 529,1	2,5	5,7	2nd quarter
III kvartal	34 626,9	29 871,0	1,2	5,8	3rd quarter
IV kvartal	34 805,4	30 884,8	3,4	8,3	4th quarter
2004					2004
I kvartal	37 392,9	31 509,2	2,0	9,4	1st quarter
II kvartal	36 167,9	31 836,2	1,0	7,8	2nd quarter
III kvartal	37 164,4	32 533,9	2,2	8,9	3rd quarter
IV kvartal	39 197,9	33 042,3	1,6	7,0	4th quarter
2005					2005
I kvartal	41 243,2	34 228,8	3,6	8,6	1st quarter
II kvartal	42 691,4	34 883,4	1,9	9,6	2nd quarter
III kvartal	44 864,3	36 031,5	3,3	10,8	3rd quarter
IV kvartal	46 593,1	36 869,5	2,3	11,6	4th quarter
2006					2006
I kvartal	48 219,7	37 818,3	2,6	10,5	1st quarter
II kvartal	50 733,5	39 070,1	3,3	12,0	2nd quarter
III kvartal	53 020,7	40 097,4	2,6	11,3	3rd quarter
IV kvartal	55 087,4	40 915,5	2,0	11,0	4th quarter
2007					2007
I kvartal	57 951,5	41 812,6	2,2	10,6	1st quarter
II kvartal	60 028,1	42 134,6	0,8	7,8	2nd quarter
III kvartal	61 805,2	42 571,9	1,0	6,2	3rd quarter
IV kvartal	63 467,3	42 610,7	0,1	4,1	4th quarter
2008					2008
I kvartal	64 070,2	42 405,0	-0,5	1,4	1st quarter

GROSS DOMESTIC PRODUCT, 1st quarter 2008

Tõnu Mertsina
Head of National Accounts Service

1st quarter 2008

According to the preliminary calculations of Statistics Estonia, the gross domestic product (GDP) increased by 0.1% in the 1st quarter of 2008 compared to the same period in the previous year.

Compared to the 4th quarter of 2007, the seasonally and working-day adjusted GDP growth at constant prices decreased by 0.5%.

In the 1st quarter of 2008 compared to the previous year, the GDP growth decelerated steeply. According to the Eurostat preliminary data, Estonia's GDP growth in the 1st quarter was the lowest among the EU Member States. Deceleration of the GDP growth was influenced by the decrease in domestic demand and exports.

Compared to the same quarter of the previous year, the domestic demand decreased by 0.7% at constant prices primarily due to the decrease in private consumption (-0.4%). Private consumption decreased mainly due to the decrease in expenditures on transport, clothing and footwear, alcoholic beverages and tobacco. Capital investments grew by 5.2%, influenced mainly by the investments in construction by the general government sector.

The decrease in exports and imports at constant prices since the second half of the previous year deepened in the 1st quarter this year even more. Exports decreased by 5.4% and imports by 3.8% at constant prices compared to the 1st quarter of the previous year. Exports of goods decreased by 0.6% primarily due to the decrease in exports of refined petroleum products. Exports of services decreased even by 18.6% primarily due to the decrease in exports of services for sea and railway cargo transport. The deficit of net exports in GDP has increased since the second half of the previous year and amounted to -9.7% in GDP in the 1st quarter this year.

On the supply side the steep deceleration of the GDP growth was influenced mainly by the decrease in the value added in wholesale and retail trade, transport and storage and real estate activities and by the deceleration of the growth of the value added in manufacturing, construction and financial intermediation activities. The value added growth in financial intermediation activities decelerated especially steeply.

Receipts of taxes less subsidies on products decelerated compared to the same quarter of the previous year mainly due to the significant under-receipts of value added tax and excise taxes.

RIIGIEELARVE JA KOHALIKUD EELARVED, aprill 2008

Marili Alas

Valitsemis- ja finantssektori statistika osakonna juhtivstatistik

Riigieelarvesse oli 2008. aasta 1. mai seisuga laekunud 27,5 miljardit krooni, mis on 28,6% aastaks kavandatud kogusummast. 2007. aasta esimese nelja kuu laekumine oli 23 miljardit krooni ehk 30,3% tulude eelarvest, seega võrreldes 2007. aasta sama perioodiga kasvas tulude laekumine 19,7%. 2008. aasta esimese nelja kuuga kulutati 27,4 miljardit krooni ehk 28% aastaks ettenähtud summast, 2007. aastal vastavalt 22,7 miljardit krooni ja 29,1% planeeritud kulude eelarvest.

Põhiline riigieelarve tuluallikas on mitmesuguste maksude laekumine. 1. mai seisuga moodustasid riigieelarve tuludest ligi 76% ehk 20,9 miljardit krooni maksutulud. Samamoodi kui 2008. aasta kolme esimese kuuga jäi ka nelja esimese kuuga maksutulude osatähtsus riigieelarve tuludes alla 80%. Suurim tuluallikas maksutuludes (48%) oli endiselt sotsiaalmaks. Mittermaksulised tulud (kaupade ja teenuste müük, tulu varadelt, toetused jmt) hõlmasid riigieelarve tuludest 24% ehk 6,6 miljardit krooni.

Nelja kuuga laekunud tuludest andis 37% sotsiaalmaks — 10,1 miljardit krooni, mis on ligi 1,8 miljardit krooni rohkem kui mullu samal perioodil. Kui mullu aprillis laekus sotsiaalmaksu 2,1 miljardit krooni, siis käesoleva aasta aprillis laekus 23,7% võrra suurem summa — 2,6 miljardit krooni. Käibemaksu laekus aprillis 1,7 miljardit krooni (nelja kuuga kokku 6,4 miljardit krooni) ja tulumaksu 495,1 miljonit krooni (nelja kuuga 1,2 miljardit krooni). Aktsiisimaksu laekus aprillis 526,6 miljonit krooni, mis on 13,7% vähem kui mullu samal perioodil.

Enim kulus nelja kuuga raha sotsiaalsele kaitsele — 8,7 miljardit krooni (mullu samal perioodil 6,1 miljardit krooni); 4,5 miljardit krooni kulus tervishoiule (mullu samal perioodil 3,4 miljardit krooni). Kõige rohkem, kaks korda, kasvasid 2007. aasta sama perioodiga võrreldes kulud keskkonnakaitsele. Kulud sotsiaalsele kaitsele kasvasid 41,4% ja majandusele 35,4%. Kui mullu samal perioodil olid kulud üldistele valitsemissektori teenustele 4,9 miljardit krooni, siis käesoleva aasta samal perioodil vähenesid need kulud 13% ehk 659 miljoni krooni võrra.

Kohalike eelarvete tulused laekus 2008. aasta nelja kuuga 7,7 miljardit krooni, 2007. aasta samal perioodil olid tulud 6,9 miljardit krooni. Kohalike eelarvete kulud olid 2008. aasta nelja kuuga 7 miljardit krooni, 2007. aasta sama perioodi kulud olid 5,4 miljardit krooni.

Kohalike eelarvete suurimad tuluallikad olid üksikisiku tulumaks (3,8 miljardit krooni), toetused (2,6 miljardit krooni) ning kaupade ja teenuste müük (706,3 miljonit krooni). Kõige rohkem kulutati haridusele (3,1 miljardit krooni), vabale ajale, kultuurile ja religioonile (1,1 miljardit krooni) ning majandusele (827,7 miljonit krooni).

FINANTSVAHENDUS, aprill 2008, I kvartal 2008

Svetlana Ždanova

Valitsemis- ja finantssektori statistika osakonna juhtivstatistik

Kindlustusseltsid said 2008. aasta nelja kuuga kindlustuspreemiaid 1,9 miljardit krooni ehk 6% rohkem kui 2007. aasta samal ajal. Aprillis saadi kindlustuspreemiaid 475,7 miljonit krooni.

Kindlustusseltsid maksid 2008. aasta nelja kuuga kindlustusnõudeid 1,1 miljardit krooni ehk 37% rohkem kui 2007. aasta samal ajal. Aprillis maksti kindlustusnõudeid 296,7 miljonit krooni.

2008. aasta jaanuaris–aprillis hõlmasid nõuded preemiatest 61% (2007. aasta samal ajal 45%).

Informatsioon on saadud kõikse vaatluse põhjal. See hõlmab ettevõtteid, mille põhitegevusala Eesti majanduse tegevusalade klassifikaatori (EMTAK) järgi on:

65122 — muud rahaloomega seotud finantsvahendajad (hoiu-laenuühistud);

652 — muu finantsvahendus;

67 — finantsvahenduse abitegevusalad.

2008. aastal kuulub statistilisse profiili 838 üksust. Neist 53% põhitegevuseks on omavahendite investeerimine, peamiselt ettevõtlusesse.

Finantsvahenduse ja selle abitegevuse ettevõtete tuludest tuli suurem osa ühest tuluallikast (intressitulu, teenustasutulu vm). Erineval alal tegutsevate ettevõtete peamised sissetulekuallikad olid erinevad.

59% intressitulust tuli liisingufirmadest, suurimat tulu finantsinvesteeringutelt said omavahendite investeerimisega tegelevad ettevõtted. 78% teenustasudest tuli finantsvahenduse abitegevuse ettevõtetest.

Diagramm 1 Sotsiaal-, käibe-, tulu- ja aktsiisimaksu laekumine, jaanuar 2007 – aprill 2008

Diagram 1 Revenue from social security contributions, VAT, income tax and excise duty, January 2007 – April 2008



Diagramm 2 Aktsiisimaksu laekumine liigiti, jaanuar 2007 – aprill 2008

Diagram 2 Revenue from excise duty by kind, January 2007 – April 2008

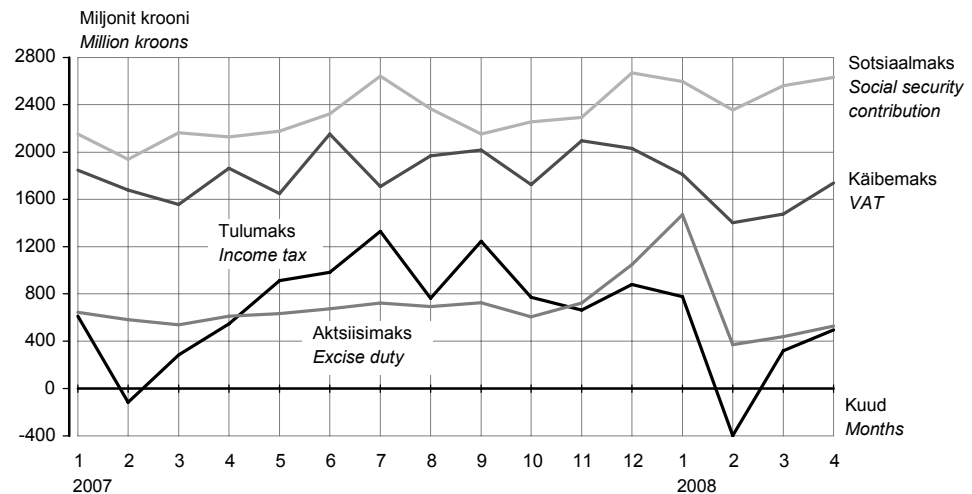
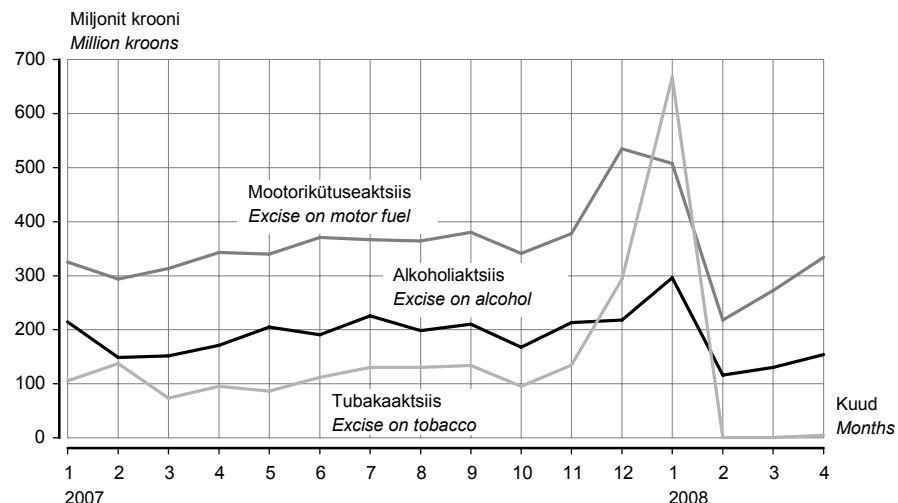

2008. aasta aprillis maksutulude laekumine märtsiga võrreldes kasvas.

Aktsiisitulu laekus 526,6 miljonit krooni. Kõige paremini laekus aprillis mootorkütuseaktsiis — 61,6 miljoni krooni võrra rohkem kui märtsis. Alkoholiaktsiisi kogunes aprillis 23,3 miljonit krooni rohkem kui märtsis, tubakaaktsiisi aga 4,1 miljonit krooni rohkem. Tulumaksu laekus aprillis 495,1 miljonit krooni. Käibemaksu laekus 260,7 miljoni krooni võrra ja sotsiaalmaksu 69,8 miljoni krooni võrra rohkem kui märtsis.

In April 2008 compared to the previous month, the revenue from taxes increased.

The total revenue from excise duty was 526.6 million kroons. The revenue from motorfuel excise in April was 61.6 million kroons higher than in March. The income from alcohol excise in April was 23.3 million kroons higher than in March. The revenue from tobacco excise was 4.1 million kroons higher than in March. The revenue from income taxes was 495.1 million kroons. The revenue from VAT was 260.7 million kroons higher than in the previous month; the revenue from social security contributions was 69.8 million kroons higher than in the previous month.

Tabel 1 Riigieelarve tulud ja kulud, 1. mai 2008
 Table 1 State budget revenue and expenditure, 1 May 2008
 (tuhat krooni — thousand kroons)

Tulud ja kulud	Arvestuslik aastaplaan <i>Planned annual amount</i>	Täitmine <i>Actual amount</i>	Täitmise protsent <i>Percentage</i>	Revenue and expenditure
Riigieelarve tulud				State budget revenue
Maksud	79 433 458	20 941 922,5	26,4	Taxes
tulumaks	8 715 000	1 193 224,0	13,7	income tax
üksikisikutelt	-	156 232,6	-	personal
ettevõtetest	-	1 036 991,4	-	corporate
sotsiaalmaks	32 960 000	10 144 692,5	30,8	social security contributions
pensionikindlustuseks	-	6 136 021,2	-	pension security
ravikindlustuseks	-	4 008 671,3	-	health security
omandimaksud	71 958	29 895,6	41,5	property taxes
käibemaks	25 990 000	6 431 457,8	24,7	VAT
aktsiisimaks	10 420 500	2 807 167,6	26,9	excise duty
alkoholiaktsiis	-	696 357,5	-	excise on alcohol
tubakaaktsiis	-	674 290,4	-	excise on tobacco
mootorikütuseaktsiis	-	1 333 237,8	-	excise on motor fuel
elektriaktsiis	-	103,0	-	excise on energy
pakendiaktsiis	-	298,4	-	excise on package
hasartmängumaks	632 000	170 528,2	27,0	gambling tax
tollimaks	644 000	164 956,8	25,6	customs duty
Kaupade ja teenuste müük	1 722 138	578 081,6	33,6	Sale of goods and services
riigilõiv	949 785	278 962,4	29,4	state tax
tulu majandus- tegevusest	772 353	299 119,2	38,7	income from economic activities
Materiaalse ja immateriaalse vara müük	-	213 832,4	-	Sale of tangible and intangible property
Tulud varalt	-	621 275,5	-	Revenue from property
Toetused	10 897 620	4 572 353,5	42,0	Grants
Euroopa Liidult	-	3 901 712,2	-	from the European Union
Muud laekumised	-	618 806,1	-	Other income
trahvid	-	129 677,6	-	finest
saastetasud	-	311 832,7	-	pollution fee
TULUD KOKKU	96 275 451	27 546 271,6	28,6	TOTAL REVENUE
Riigieelarve kulud^a				State budget expenditure^a
Üldised valitsemissektori teenused	12 155 404	4 241 206,1	34,9	Administration expenses
Riigikaitse	5 371 415	1 367 335,2	25,5	State defence
Avalik kord ja julgeolek	7 483 200	1 708 499,5	22,8	Order maintenance
Majandus	15 544 946	3 233 245,9	20,8	Economy
Keskkonnakaitse	3 032 418	656 875,9	21,7	Environmental protection
Elamu- ja kommunaalmajandus	80 000	3 400,0	4,3	Housing and community amenities
Tervishoid	14 941 254	4 491 548,3	30,1	Public health
Vaba aeg, kultuur ja religioon	3 133 663	1 021 744,0	32,6	Recreation, culture and religion
Haridus	7 137 034	1 997 661,5	28,0	Education
Sotsiaalne kaitse	28 906 886	8 667 673,1	30,0	Social protection
KULUD KOKKU	97 786 220	27 389 189,4	28,0	TOTAL EXPENDITURE
Ülejääk/puudujääk ^b	-1 510 768	157 082,3	-	Surplus/deficit ^b

^a Kulud sisaldavad osaliselt eelmisest eelarveaastast ületoodud kulusid.

^b Ei ole vaadeldav valitsemissektori koondelarve ülejäägina.

^a Expenditures include partly allotments carried over from the previous budget.

^b It is not treated as consolidated general government surplus.

Tabel 2 **Kohalike eelarvete tulud, 1. mai 2008**
 Table 2 *Local budgets revenue, 1 May 2008*
 (tuhat krooni — thousand kroons)

Tulud	Tallinn	Maakond County		
		Harju	Hiiu	Ida-Viru
Maksud	1 622 125,7	591 465,2	32 167,0	349 694,0
üksikisiku tulumaks	1 379 176,0	519 952,6	28 666,6	332 723,9
maamaks	191 765,0	69 449,8	3 500,4	15 739,0
kohalikud maksud	51 184,6	2 062,8	-	1 231,2
müügimaks	-	810,9	-	-
reklaamimaks	11 120,6	1 242,9	-	1 136,4
Kaupade ja teenuste müük	315 985,7	55 997,6	4 350,5	45 547,6
riigilõiv	3 509,7	3 102,9	135,2	900,7
tulu majandustegevusest	312 476,1	52 894,7	4 215,3	44 646,9
Materiaalse ja immateriaalse vara müük	3 328,4	2 657,1	195,0	5 166,8
Tulud varalt	15 859,1	14 884,9	1 155,4	41 519,2
intressitulu	13 369,1	4 833,8	215,7	4 679,0
omanikutulu	-	1,3	-	-
tulu mittetoodetud põhivaralt	2 490,0	10 049,9	939,7	36 840,2
Toetused	408 451,9	188 121,9	27 705,2	364 312,7
Muud laekumised	14 823,7	1 813,2	79,3	1 987,3
trahvid	10 417,0	451,5	8,5	49,4
TULUD KOKKU	2 380 574,5	854 940,0	65 652,4	808 227,6

Tulud	Maakond County				
	Põlva	Pämu	Rapla	Saare	Tartu
Maksud	70 593,0	240 836,5	110 498,9	103 590,7	430 119,7
üksikisiku tulumaks	63 173,7	216 422,5	98 242,0	91 320,3	405 827,0
maamaks	7 413,4	23 216,0	12 242,6	12 160,1	19 284,4
kohalikud maksud	5,9	1 198,0	14,2	110,4	5 008,3
müügimaks	-	0,2	-	0,3	0,8
reklaamimaks	5,9	455,3	14,2	42,3	2 064,6
Kaupade ja teenuste müük	15 636,7	41 987,5	16 499,8	15 683,6	61 256,9
riigilõiv	268,0	1 189,6	478,6	580,9	1 575,9
tulu majandustegevusest	15 368,7	40 797,9	16 021,1	15 102,7	59 681,0
Materiaalse ja immateriaalse vara müük	1 154,1	9 389,0	468,8	417,6	2 182,9
Tulud varalt	1 451,7	2 486,2	1 453,6	1 231,1	4 014,5
intressitulu	1 168,0	1 300,0	610,8	677,8	1 811,6
omanikutulu	-	-	-	-	2,5
tulu mittetoodetud põhivaralt	283,8	1 186,3	842,8	553,4	2 200,4
Toetused	100 922,5	190 970,3	92 372,7	82 315,6	316 453,0
Muud laekumised	1 793,9	2 336,6	671,4	655,0	6 577,8
trahvid	0,6	903,3	58,9	155,2	2 744,2
TULUD KOKKU	191 551,8	488 006,1	221 965,2	203 893,9	820 604,8

				Revenue
Jõgeva	Järva	Lääne	Lääne-Viru	
81 970,5	101 891,8	79 697,8	171 665,5	Taxes
72 598,3	91 690,1	70 609,4	155 537,4	personal income tax
9 343,8	10 174,9	9 080,3	16 078,3	land tax
28,5	26,7	8,1	49,7	local taxes
-	-	-	-	sales tax
6,0	25,7	8,1	13,7	advertising tax
18 632,6	16 603,7	12 900,5	26 617,3	Sale of goods and services
240,4	349,1	346,0	751,4	state tax
18 392,2	16 254,6	12 554,5	25 865,9	income from economic activities
1 432,1	712,5	1 290,2	1 614,5	Sale of tangible and intangible property
2 792,5	1 289,3	1 365,6	3 439,7	Revenue from property
754,9	447,8	484,4	1 074,5	interest income
-	-	2,5	2,5	proprietary income
2 037,6	841,5	878,6	2 362,7	income from nonproduced fixed assets
101 908,7	94 596,3	72 738,3	162 264,7	Grants
468,0	529,0	574,0	429,7	Other income
-	10,0	4,8	21,6	finances
207 204,4	215 622,6	168 566,4	366 031,5	TOTAL REVENUE

Järg — Cont.

			Kokku Total	Revenue
Valga	Viljandi	Võru		
72 487,7	133 277,1	80 924,0	4 273 004,9	Taxes
65 744,6	120 419,7	73 902,6	3 786 006,5	personal income tax
6 700,4	12 782,0	6 908,2	425 838,6	land tax
42,7	75,5	113,2	61 159,7	local taxes
-	-	-	812,2	sales tax
40,7	57,3	113,2	16 346,8	advertising tax
11 367,1	30 103,7	17 119,4	706 290,2	Sale of goods and services
319,8	587,1	354,7	14 690,2	state tax
11 047,3	29 516,6	16 764,6	691 600,1	income from economic activities
38,5	3 399,2	2 208,1	35 654,8	Sale of tangible and intangible property
1 020,0	1 790,4	1 403,6	97 157,0	Revenue from property
726,0	732,8	826,0	33 712,2	interest income
-	2,5	60,1	71,3	proprietary income
294,0	1 055,1	517,5	63 373,4	income from nonproduced fixed assets
108 662,0	159 205,9	127 924,8	2 598 926,5	Grants
212,2	1 721,7	252,9	34 926,0	Other income
1,2	48,2	-	14 874,3	finances
193 787,5	329 498,1	229 832,8	7 745 959,3	TOTAL REVENUE

Tabel 3 **Kohalike eelarvete kulud, 1. mai 2008**
 Table 3 *Local budgets expenditure, 1 May 2008*
 (tuhat krooni — thousand kroons)

Kulud	Tallinn	Maakond County		
		Harju	Hiiu	Ida-Viru
Üldised valitsemissektori teenused	184 036,3	79 332,1	5 811,6	65 536,3
Riigikaitse	-	10,0	-	11,2
Avalik kord ja julgeolek	11 987,5	3 992,6	87,0	726,7
politsei	476,5	551,2	1,2	83,1
päästeteenistus	2 995,0	597,0	74,5	442,6
Majandus	370 612,6	86 455,4	5 913,1	94 479,9
põllu- ja metsamajandus, kalandus ja jahindus	-	17 642,7	515,0	1 274,4
kütus ja energia	-	67,2	457,8	6 884,2
transport	316 063,2	53 041,6	1 899,4	58 570,1
side	-	-	-	15,9
Keskonnakaitse	140 222,6	17 567,6	599,8	13 468,5
Elamu- ja kommunaalmajandus	237 501,9	35 135,1	1 356,0	32 033,1
Tervishoid	37 889,1	1 864,1	46,1	6 020,6
Vaba aeg, kultuur ja religioon	282 226,4	89 328,1	5 631,3	124 969,3
Haridus	732 483,0	427 005,4	24 389,1	292 080,1
Sotsiaalne kaitse	219 345,0	41 467,5	6 143,3	68 082,7
puuetega inimeste sotsiaalne kaitse	23 390,2	3 469,3	451,4	7 213,8
eakate sotsiaalne kaitse	115 918,6	11 893,1	3 474,2	14 155,8
töötute sotsiaalne kaitse	-	26,6	9,4	5 201,4
toimetulekutoetus	2 952,6	2 201,0	943,4	16 075,0
KULUD KOKKU	2 216 304,4	782 157,9	49 977,2	697 408,3
Ülejääk/puudujääk ^a	164 270,1	72 782,1	15 675,1	110 819,3

Kulud	Maakond County				
	Põlva	Pärnu	Rapla	Saare	Tartu
Üldised valitsemissektori teenused	19 811,4	58 705,1	18 508,2	23 828,9	67 735,1
Riigikaitse	-	-	-	-	15,0
Avalik kord ja julgeolek	39,1	4 397,5	847,9	191,4	907,3
politsei	7,9	1 142,2	0,6	15,5	524,9
päästeteenistus	31,2	2 890,1	514,9	105,5	239,3
Majandus	8 511,1	55 267,0	5 359,6	15 134,2	100 877,8
põllu- ja metsamajandus, kalandus ja jahindus	322,1	1 645,8	339,7	839,0	1 695,9
kütus ja energia	302,8	894,5	31,7	439,8	592,2
transport	5 942,3	49 289,6	3 729,9	10 151,7	82 562,4
side	16,6	55,4	2,0	-	50,7
Keskonnakaitse	2 534,1	5 151,6	2 498,7	1 857,1	18 814,1
Elamu- ja kommunaalmajandus	3 798,8	33 072,1	8 583,6	6 828,2	18 865,8
Tervishoid	261,8	1 237,9	214,0	79,1	3 518,1
Vaba aeg, kultuur ja religioon	38 070,7	96 618,2	28 592,5	26 499,7	96 278,7
Haridus	70 416,9	228 465,2	93 502,1	108 111,2	402 880,6
Sotsiaalne kaitse	14 106,3	51 822,2	16 972,5	11 052,5	63 351,7
puuetega inimeste sotsiaalne kaitse	3 774,2	5 147,1	1 007,2	1 726,8	14 811,9
eakate sotsiaalne kaitse	5 603,0	33 183,7	9 033,1	3 107,0	31 625,7
töötute sotsiaalne kaitse	57,6	131,1	70,7	817,8	160,6
toimetulekutoetus	1 785,1	4 127,7	2 198,1	872,9	4 118,3
KULUD KOKKU	157 550,2	534 736,7	175 079,2	193 582,3	773 244,1
Ülejääk/puudujääk ^a	34 001,6	-46 730,6	46 886,0	10 311,6	47 360,7

^a Ei ole vaadeldav valitsemissektori koodeelarve ülejäägina.
^a *Is it not treated as consolidated general government surplus.*

				Expenditure
Jõgeva	Järva	Lääne	Lääne-Viru	
22 135,2	25 845,9	17 817,2	32 851,3	Administration expenses
-	-	-	3,9	State defence
505,8	506,2	59,8	811,9	Order maintenance
19,9	61,2	-	73,9	police
472,2	55,0	36,5	402,2	rescue service
10 420,2	8 389,2	8 088,4	21 738,9	Economy
420,5	61,1	243,0	595,5	agriculture, forestry, fishing and hunting
1 322,1	78,3	545,9	3 448,6	energy supply
3 935,3	4 658,9	4 643,4	11 728,6	transport
24,7	86,3	0,0	86,7	communication
2 668,4	5 113,7	5 890,9	8 045,5	Environment protection
5 009,4	10 160,9	6 644,9	14 933,0	Housing-communal economy
470,6	666,7	163,5	482,8	Public health
27 804,2	43 548,2	23 497,4	57 765,1	Recreation, culture and religion
85 681,7	83 187,6	67 842,6	153 664,0	Education
12 313,0	11 988,2	11 186,3	24 171,5	Social protection
2 775,4	1 580,5	1 151,3	1 621,7	for disabled persons
2 508,1	3 624,0	5 919,5	10 394,6	for elderly persons
632,6	79,9	32,9	13,7	for unemployed persons
1 526,0	1 609,2	1 494,8	3 226,4	subsistence benefit
167 008,6	189 406,6	141 191,2	314 467,9	TOTAL EXPENDITURE
40 195,8	26 216,0	27 375,2	51 563,6	Surplus/deficit ^a

Järg — Cont.

			Kokku Total	Expenditure
Valga	Viljandi	Võru		
16 857,4	26 931,3	17 379,2	683 122,4	Administration expenses
-	-	1,5	41,6	State defence
95,9	94,7	297,2	25 548,5	Order maintenance
86,7	18,8	125,2	3 188,8	police
-	12,6	159,8	9 028,2	rescue service
9 918,2	12 942,5	13 589,4	827 697,5	Economy
808,9	804,5	738,1	27 946,1	agriculture, forestry, fishing and hunting
149,5	435,3	543,4	16 193,5	energy supply
5 928,3	6 190,0	6 960,6	625 295,2	transport
6,7	-	20,4	365,4	communication
2 788,1	5 587,0	6 185,5	238 993,3	Environment protection
9 586,2	10 717,9	4 727,3	438 954,2	Housing-communal economy
287,2	394,9	274,4	53 870,9	Public health
26 015,6	61 882,3	36 170,7	1 064 898,3	Recreation, culture and religion
67 233,8	134 863,9	91 829,1	3 063 636,4	Education
15 289,1	22 115,6	14 648,8	604 056,3	Social protection
2 561,0	2 415,0	4 621,3	77 718,3	for disabled persons
4 659,2	13 446,7	3 507,4	272 053,7	for elderly persons
446,5	0,6	1,5	7 682,8	for unemployed persons
3 061,4	2 507,2	2 522,9	51 222,1	subsistence benefit
148 071,6	275 530,2	185 103,1	7 000 819,3	TOTAL EXPENDITURE
45 715,9	53 967,9	44 729,7	745 140,0	Surplus/deficit ^a

Tabel 4 Riigieelarve ja kohalikud eelarved, 1999–2008
 Table 4 State budget and local budgets, 1999–2008
 (miljonit krooni — million kroons)

Period	Riigieelarve			Kohalikud eelarved			Period
	tulud	kulud	tulude ülekaal kuludest	tulud	kulud	tulude ülekaal kuludest	
	<i>State budget</i> revenue	<i>expenditure</i>	<i>surplus</i>	<i>Local budgets</i> revenue	<i>expenditure</i>	<i>surplus</i>	
1999	18 052,8	17 158,3	894,5	7 654,0	7 483,1	170,9	1999
2000	28 082,8	28 355,4	-272,6	7 887,7	7 815,4	72,3	2000
2001	30 572,6	29 706,8	865,8	10 903,1	10 458,6	444,5	2001
2002	36 275,7	33 639,8	2 635,9	12 469,3	12 105,6	363,7	2002
2003	41 317,2	39 426,6	1 980,6	11 694,6	12 208,7	-514,1	2003
2004	46 711,9	44 948,0	1 763,9	12 852,5	13 077,1	-227,6	2004
2005	55 148,5	52 736,2	2 412,3	14 633,7	15 018,9	-385,2	2005
2006	67 849,7	64 650,2	3 199,5	18 094,3	17 845,9	248,4	2006
2007	81 993,2	76 036,7	5 956,5	20 148,7	20 414,0	-265,3	2007
2005							2005
I kvartal	11 705,9	11 187,4	518,5	3 238,0	3 089,2	148,9	1st quarter
II kvartal	14 076,9	13 305,8	771,1	3 989,4	3 858,1	131,3	2nd quarter
III kvartal	14 598,9	12 148,8	2 450,1	3 534,8	4 023,9	-489,1	3rd quarter
IV kvartal	14 767,6	16 094,3	-1 326,7	3 871,6	4 047,8	-176,2	4th quarter
2006							2006
I kvartal	13 160,5	13 513,3	-352,8	4 036,4	3 499,8	536,6	1st quarter
II kvartal	17 665,6	15 345,7	2 319,9	5 624,3	4 517,3	1 107,0	2nd quarter
III kvartal	18 580,3	14 817,2	3 763,1	4 047,7	4 340,3	-292,6	3rd quarter
IV kvartal	18 443,1	20 974,1	-2 531,0	4 385,7	5 488,4	-1 102,7	4th quarter
2007							2007
I kvartal	16 686,7	16 911,5	-224,8	4 772,1	4 006,8	765,3	1st quarter
II kvartal	20 537,7	18 571,8	1 965,9	5 704,5	5 180,7	523,8	2nd quarter
III kvartal	22 061,2	17 892,8	4 168,4	4 858,3	4 956,0	-97,7	3rd quarter
IV kvartal	22 707,6	22 660,6	46,9	4 813,9	6 270,4	1 456,6	4th quarter
2008							2008
I kvartal	20 301,6	19 695,2	606,4	5 522,1	5 123,6	398,5	1st quarter
2006							2006
Jaanuar	5 120,7	4 205,5	915,2	1 127,6	1 072,6	55,0	January
Veebruar	4 022,9	4 352,1	-329,2	1 093,5	887,3	206,2	February
Märts	4 016,9	4 955,7	-938,8	1 815,3	1 539,9	275,4	March
Aprill	5 868,7	4 504,5	1 364,2	1 522,3	1 230,2	292,1	April
Mai	5 494,8	5 067,1	427,7	2 058,1	1 435,4	622,7	May
Juuni	6 302,1	5 774,1	528,0	2 043,9	1 851,7	192,2	June
Juuli	6 494,5	5 470,9	1 023,6	1 558,1	1 465,8	92,3	July
August	5 417,9	4 720,8	697,1	1 251,2	1 298,5	-47,3	August
September	6 667,9	4 625,5	2 042,4	1 238,4	1 576,0	-337,6	September
Oktoober	6 067,6	5 270,3	797,3	1 378,5	1 606,4	-227,9	October
November	5 980,7	5 325,7	655,0	1 422,3	1 647,8	-225,5	November
Detsember	6 394,8	10 378,1	-3 983,3	1 584,9	2 234,2	-649,3	December
2007							2007
Jaanuar	6 071,7	4 636,6	1 435,1	1 362,7	1 115,4	247,3	January
Veebruar	5 375,0	5 925,9	-550,9	1 336,0	1 321,7	14,3	February
Märts	5 240,0	6 349,0	-1 109,0	2 073,5	1 569,7	503,8	March
Aprill	6 320,1	5 832,5	487,6	2 160,3	1 433,4	726,9	April
Mai	6 280,1	6 117,7	162,4	1 782,2	1 655,8	126,4	May
Juuni	7 937,5	6 621,6	1 315,9	1 762,0	2 091,5	-329,5	June
Juuli	7 765,8	6 438,1	1 327,7	2 021,9	1 692,3	329,6	July
August	6 465,6	5 870,1	595,5	1 491,4	1 587,7	-96,3	August
September	7 829,8	5 584,6	2 245,2	1 345,0	1 676,0	-331,1	September
Oktoober	6 514,7	6 462,2	52,5	1 580,3	1 978,2	-397,9	October
November	8 305,1	6 505,5	1 799,6	1 542,6	1 866,5	-323,9	November
Detsember	7 887,8	9 692,9	-1 805,2	1 691,0	2 425,7	-734,7	December
2008							2008
Jaanuar	7 802,5	5 936,1	1 866,4	1 614,0	1 621,1	-7,1	January
Veebruar	5 142,8	6 931,0	-1 788,2	1 642,3	1 691,5	-49,2	February
Märts	7 356,3	6 828,2	528,2	2 265,8	1 811,0	454,8	March
Aprill	7 244,6	7 693,9	-449,3	2 223,9	1 877,2	346,6	April

Tabel 5 **Maksude laekumine riigieelarvesse, 1999–2008**
 Table 5 *Revenue of the state budget from taxes, 1999–2008*
 (miljonit krooni — million kroons)

Period	Sotsiaal-	Käibemaks	Tulumaks	Aktsiisimaks			Period	
	maks			alkoholi-	mootorikütuse-	tubaka-		
	<i>Social security contributions</i>	VAT	<i>Income tax</i>	<i>Excise duty</i>	aktsiis	aktsiis		aktsiis
				<i>excise on alcohol</i>	<i>excise on motor fuel</i>	<i>excise on tobacco</i>		
1999	-	6 418,9	4 508,9	2 686,5	853,2	1 149,7	573,9	1999
2000	10 390,4	8 158,6	3 777,7	2 819,2	1 012,9	1 125,9	541,1	2000
2001	11 529,8	8 671,9	3 905,3	3 434,1	1 003,0	1 707,3	564,3	2001
2002	12 814,5	10 172,0	4 805,8	3 937,5	1 217,7	1 821,8	722,5	2002
2003	14 254,3	11 186,7	6 066,7	4 161,7	1 294,2	2 072,5	785,5	2003
2004	15 737,5	11 307,7	6 492,0	5 244,4	1 690,1	2 635,2	917,9	2004
2005	18 133,0	14 677,3	5 867,3	6 524,4	1 937,1	3 349,8	1 235,5	2005
2006	21 746,4	18 645,1	6 969,8	7 030,1	2 089,8	3 728,9	1 208,1	2006
2007	27 267,7	22 303,9	8 870,4	8 194,8	2 313,6	4 353,3	1 529,2	2007
2005								2005
I kvartal	4 183,7	2 979,2	745,6	1 430,5	445,6	750,8	233,3	1st quarter
II kvartal	4 395,8	3 554,6	1 413,1	1 632,3	460,4	851,5	320,1	2nd quarter
III kvartal	4 728,4	3 958,2	2 160,8	2 020,0	539,4	892,7	587,6	3rd quarter
IV kvartal	4 825,5	4 185,4	1 547,9	1 441,6	491,6	854,9	94,5	4th quarter
2006								2006
I kvartal	4 953,9	3 833,6	602,5	1 442,6	436,1	813,6	192,5	1st quarter
II kvartal	5 184,0	4 591,2	1 460,6	1 747,1	500,4	917,1	329,5	2nd quarter
III kvartal	5 732,3	4 936,1	2 823,1	2 005,1	593,1	1 011,1	400,5	3rd quarter
IV kvartal	5 876,1	5 284,3	2 083,8	1 835,3	560,2	987,1	285,7	4th quarter
2007								2007
I kvartal	6 257,0	5 083,7	779,0	1 763,2	514,3	932,5	316,1	1st quarter
II kvartal	6 628,5	5 667,4	2 439,2	1 915,6	566,8	1 053,9	294,8	2nd quarter
III kvartal	7 164,1	5 697,8	3 338,9	2 140,5	634,3	1 111,9	394,1	3rd quarter
IV kvartal	7 218,1	5 854,9	2 313,2	2 375,6	597,2	1 255,1	524,2	4th quarter
2008								2008
I kvartal	7 512,7	4 693,5	698,1	2 280,5	542,7	999,0	669,2	1st quarter
2006								2006
Jaauar	1 703,9	1 484,6	538,8	537,6	198,0	281,0	58,3	January
Veebruar	1 534,7	1 130,2	43,1	430,2	111,1	269,0	50,0	February
Märts	1 715,3	1 218,8	20,6	474,8	127,0	263,6	84,2	March
Aprill	1 648,8	1 684,1	304,2	547,8	154,7	302,7	90,2	April
Mai	1 718,1	1 331,9	540,4	532,4	157,4	279,1	95,9	May
Juuni	1 817,1	1 575,2	616,0	666,9	188,3	335,3	143,4	June
Juuli	2 101,2	1 687,0	1 266,3	699,4	205,8	319,3	174,1	July
August	1 895,9	1 475,3	744,1	650,9	191,8	349,2	109,6	August
September	1 735,2	1 773,8	812,7	654,8	195,5	342,6	116,8	September
Oktoober	1 824,3	1 773,8	830,6	646,9	169,0	333,3	144,4	October
November	1 886,9	1 755,4	539,4	587,4	199,3	331,1	54,9	November
Detsember	2 164,9	1 755,1	713,8	601,0	191,9	322,7	86,4	December
2007								2007
Jaauar	2 154,1	1 848,1	611,4	644,7	214,1	325,3	105,2	January
Veebruar	1 939,0	1 678,5	-115,6	579,9	148,6	293,8	137,5	February
Märts	2 163,9	1 557,2	283,2	538,5	151,6	313,3	73,5	March
Aprill	2 128,5	1 863,9	545,4	610,6	171,3	343,2	96,0	April
Mai	2 179,0	1 649,6	911,7	632,0	204,9	340,0	87,1	May
Juuni	2 321,0	2 153,9	982,1	673,0	190,6	370,7	111,7	June
Juuli	2 643,4	1 710,0	1 330,4	722,6	225,5	366,8	130,2	July
August	2 365,4	1 968,5	763,3	692,9	198,3	364,6	130,0	August
September	2 155,3	2 019,3	1 245,2	725,0	210,5	380,5	133,9	September
Oktoober	2 258,2	1 725,8	771,0	605,3	167,6	341,6	96,0	October
November	2 291,4	2 097,4	662,3	723,0	212,9	379,0	134,1	November
Detsember	2 668,5	2 031,7	879,9	1 047,3	217,7	535,5	294,1	December
2008								2008
Jaauar	2 595,6	1 812,4	776,8	1 471,8	296,3	508,0	667,4	January
Veebruar	2 354,9	1 403,8	-396,9	369,9	116,1	218,2	1,0	February
Märts	2 562,2	1 477,3	318,2	438,8	130,3	272,7	0,9	March
Aprill	2 632,0	1 738,0	495,1	526,6	153,6	334,3	5,0	April

Tabel 6 **Maksebilanss, 1997–2007^a**
 Table 6 **Balance of payments, 1997–2007^a**
 (miljonit krooni — million kroons)

Periood	Jooksevkonto	Kapitali- ja finantskonto	Üldbilanss	Reservid	Period
	Balance of current account	Balance of capital and financial account	Overall balance	Reserve assets	
1997	-7 810,2	10 953,3	2 771,3	-2 771,3	1997
1998	-6 760,2	6 869,8	126,4	-126,4	1998
1999	-3 607,7	5 916,6	1 797,6	-1 797,6	1999
2000	-5 178,1	7 433,8	2 270,5	-2 270,5	2000
2001	-5 643,6	5 026,3	-730,2	730,2	2001
2002	-12 908,0	13 055,3	926,8	-926,8	2002
2003	-15 418,2	18 522,9	2 312,1	-2 312,1	2003
2004	-18 412,6	21 454,4	3 425,4	-3 425,4	2004
2005	-17 485,6	21 457,9	4 883,9	-4 883,9	2005
2006	-32 095,0	39 235,7	7 523,9	-7 523,9	2006
2007	-42 207,5	41 168,2	1 387,3	-1 387,3	2007
1997					1997
I kvartal	-1 886,1	1 699,4	187,3	-187,3	1st quarter
II kvartal	-1 122,7	1 860,6	380,9	-380,9	2nd quarter
III kvartal	-1 809,0	3 163,5	1 141,1	-1 141,1	3rd quarter
IV kvartal	-2 992,4	4 229,8	1 062,0	-1 062,0	4th quarter
1998					1998
I kvartal	-2 128,7	1 096,8	-1 134,2	1 134,2	1st quarter
II kvartal	-1 718,5	3 505,5	2 032,5	-2 032,5	2nd quarter
III kvartal	-1 562,2	207,3	-1 259,6	1 259,6	3rd quarter
IV kvartal	-1 350,8	2 060,2	487,7	-487,7	4th quarter
1999					1999
I kvartal	-1 146,4	8,3	-1 016,7	1 016,7	1st quarter
II kvartal	-1 148,3	2 114,1	671,4	-671,4	2nd quarter
III kvartal	253,9	360,1	374,0	-374,0	3rd quarter
IV kvartal	-1 566,9	3 434,1	1 768,9	-1 768,9	4th quarter
2000					2000
I kvartal	-742,0	-991,1	-1 292,4	1 292,4	1st quarter
II kvartal	-999,9	2 309,4	1 337,0	-1 337,0	2nd quarter
III kvartal	-685,2	1 629,0	270,5	-270,5	3rd quarter
IV kvartal	-2 751,0	4 486,5	1 955,4	-1 955,4	4th quarter
2001					2001
I kvartal	-1 485,1	-1 313,2	-2 453,9	2 453,9	1st quarter
II kvartal	-450,7	792,2	677,7	-677,7	2nd quarter
III kvartal	-1 207,1	1 036,5	-591,0	591,0	3rd quarter
IV kvartal	-2 500,7	4 510,8	1 637,0	-1 637,0	4th quarter
2002					2002
I kvartal	-3 421,4	3 880,4	655,4	-655,4	1st quarter
II kvartal	-3 083,4	2 155,7	-225,9	225,9	2nd quarter
III kvartal	-2 412,7	2 707,9	26,3	-26,3	3rd quarter
IV kvartal	-3 990,5	4 311,3	471,0	-471,0	4th quarter
2003					2003
I kvartal	-4 032,9	5 182,8	732,7	-732,7	1st quarter
II kvartal	-2 848,2	3 267,6	-379,6	379,6	2nd quarter
III kvartal	-3 787,4	3 564,5	530,8	-530,8	3rd quarter
IV kvartal	-4 749,7	6 538,0	1 428,1	-1 428,1	4th quarter
2004					2004
I kvartal	-3 384,5	3 418,2	-468,4	468,4	1st quarter
II kvartal	-6 400,6	7 037,8	725,1	-725,1	2nd quarter
III kvartal	-2 268,4	3 758,7	2 017,7	-2 017,7	3rd quarter
IV kvartal	-6 359,1	7 239,7	1 151,0	-1 151,0	4th quarter
2005					2005
I kvartal	-4 165,9	6 135,3	2 691,4	-2 691,4	1st quarter
II kvartal	-5 221,2	3 077,2	-1 493,3	1 493,3	2nd quarter
III kvartal	-3 434,0	3 445,7	43,8	-43,8	3rd quarter
IV kvartal	-4 664,4	8 799,7	3 641,9	-3 641,9	4th quarter
2006					2006
I kvartal	-7 355,8	5 591,1	-1 274,3	1 274,3	1st quarter
II kvartal	-7 847,9	7 891,1	1 805,4	-1 805,4	2nd quarter
III kvartal	-7 429,0	10 290,9	3 208,6	-3 208,6	3rd quarter
IV kvartal	-9 462,4	15 462,6	3 784,3	-3 784,3	4th quarter
2007					2007
I kvartal	-12 883,7	11 412,1	-733,3	733,3	1st quarter
II kvartal	-9 332,4	7 823,9	55,4	-55,4	2nd quarter
III kvartal	-10 469,3	15 338,4	5 398,3	-5 398,3	3rd quarter
IV kvartal	-9 522,2	6 594,0	-3 333,1	3 333,1	4th quarter

^a Eesti Panga andmeid. 2003.–2006. aasta maksebilansi andmeid revideeriti juunis 2007. 2007. aasta andmeid revideeriti aprillis 2008.

^a Data of the Bank of Estonia. Data for 2003–2006 were revised in June 2007. Data for 2007 were revised in April 2008.

Tabel 7 **Kindlustustegevuse tulemused, jaanuar–aprill 2008**
 Table 7 *Results of the insurance activity, January–April 2008*

Kindlustusliik	Maht, tuhat krooni			Struktuur, %			Kind of insurance
	jaan– veebr	jaan– märts	jaan– aprill	jaan– veebr	jaan– märts	jaan– aprill	
	<i>Amount, thousand kroons</i>			<i>Structure, %</i>			
	<i>Jan– Feb</i>	<i>Jan– March</i>	<i>Jan– April</i>	<i>Jan– Feb</i>	<i>Jan– March</i>	<i>Jan– April</i>	
Saadud kindlustuspreemiad^a							<i>Received insurance premiums^a</i>
elukindlustus	248 693	360 184	479 127	27,1	25,6	25,4	<i>life insurance</i>
pensionikindlustus	13 025	19 562	26 753	1,4	1,4	1,4	<i>annuities</i>
õnnetusjuhtumikindlustus	29 548	44 835	58 134	3,2	3,2	3,1	<i>insurance against accident</i>
liikluskindlustus	179 640	297 862	410 509	19,6	21,2	21,7	<i>traffic insurance</i>
füüsilise isiku vara vabatahtlik kindlustus	169 213	268 171	362 153	18,4	19,0	19,2	<i>voluntary insurance of individuals' property</i>
juriidilise isiku vara vabatahtlik kindlustus	256 451	382 303	508 536	27,9	27,1	26,9	<i>voluntary insurance of commercial property</i>
muu kindlustus	34 755	54 856	69 694	3,8	3,9	3,7	<i>other insurance</i>
KOKKU	918 300	1 408 211	1 888 153	100,0	100,0	100,0	TOTAL
kohustuslik kindlustus	131 621	199 651	273 603	14,3	14,2	14,5	<i>obligatory insurance</i>
Kindlustusnõuete väljamaks^b							<i>Claims paid^b</i>
elukindlustus	160 004	231 589	327 557	28,3	29,9	28,4	<i>life insurance</i>
pensionikindlustus	5 719	7 694	11 382	1,0	1,0	1,0	<i>annuities</i>
õnnetusjuhtumikindlustus	12 221	17 903	24 626	2,2	2,3	2,1	<i>insurance against accident</i>
liikluskindlustus	143 965	132 990	285 655	25,5	17,2	24,8	<i>traffic insurance</i>
füüsilise isiku vara vabatahtlik kindlustus	105 311	159 991	205 802	18,6	20,6	17,9	<i>voluntary insurance of individuals' property</i>
juriidilise isiku vara vabatahtlik kindlustus	136 898	218 953	290 012	24,2	28,3	25,2	<i>voluntary insurance of commercial property</i>
muu kindlustus	6 935	13 552	17 991	1,2	1,7	1,6	<i>other insurance</i>
KOKKU	565 334	774 978	1 151 643	100,0	100,0	100,0	TOTAL
kohustuslik kindlustus	143 965	163 146	214 118	25,5	21,1	18,6	<i>obligatory insurance</i>

^a Brutopreemiad (siin kindlustusmaksed koos edasikindlustuse osaga).

^b Makstud nõuded (makstud kahjud + kahjukäsitluskulud – regress, koos edasikindlustuse osaga).

^a Gross premiums (gross premiums with reinsurance ceded).

^b Claims paid (sums insured + surrenders – claim handing expenses with reinsurance ceded).

Tabel 8 **Finantsvahendus ja finantsvahenduse abitegevusalad, I kvartal 2008**
 Table 8 *Financial intermediation and auxiliary activities, 1st quarter 2008*
 (tuhat krooni — thousand kroons)

Näitaja ^a		Indicator ^a
KASUM (KAHJUM)	715 014	PROFIT (LOSS)
Intressitulu	949 387	Interest receivable and similar income
Intressikulu	722 135	Interest payable and similar charges
Äritulud	1 276 211	Revenue
tulu finantsvahendusest ja finantsvahenduse abitegevusest	685 380	financial intermediation and auxiliary services
Ärikulud	511 848	Expenses
palgakulu	174 461	wages and salaries
sotsiaalmaksukulu	57 441	social security costs
kulum	10 695	depreciation
nõuete väärtuse muutus	-109 205	value adjustment in respect of claims
Finantstulud ja -kulud, v.a intressid	-250 941	Financial income and expenses other than interest
dividenditulu	2 880	dividends
Erakorralised tulud ja kulud	-173	Extraordinary profit or loss
Tulumaksukulu	25 487	Income tax
VARA	87 271 357	ASSETS
Raha ja pangakontod	3 823 739	Currency and deposits
pikaajalised hoiused	307 671	long-term deposits
Aktsiad ja muud väärtpaberid	10 278 796	Securities, shares and other equity
aktsiad ja osakud	6 312 321	shares and other equity
avatud investeerimisfondi osakud	808 081	mutual funds shares
muud väärtpaberid	3 134 874	other securities
Laenud	49 278 801	Loans
pikaajalised laenud	41 467 819	long-term loans
Varud	1 088 733	Inventories
Viitlaekumised, ettemakstud kulud ja nõuded	21 908 881	Accrued income, prepaid expenses and receivables
Materiaalne ja immateriaalne põhivara	892 407	Non-current physical and intangible assets
KOHUSTUSED	65 147 097	LIABILITIES
Võlakohustused	62 182 771	Loans
OMAKAPITAL	22 124 260	OWNERS' EQUITY

^a Andmed on konsolideerimata.

^a Data are non-consolidated.

STATE BUDGET AND LOCAL BUDGETS, April 2008

Marili Alas

Leading Statistician, General Government and Financial Statistics Department

As of 1 May 2008, the total revenue of the state budget was 27.5 billion kroons, which accounted for 28.6% of the planned annual amount. During the first four months of 2007 the respective indicators were 23 billion kroons and 30.3%. Compared to the same period in the previous year, the total revenue increased 19.7%. During the first four months of 2008, the expenditure of the state budget made up 27.4 billion kroons, which accounted for 28% of the planned annual amount, during the same period of 2007 the indicators were 22.7 billion kroons and 29.1%, respectively.

The main sources of income for the state budget are receipts from various taxes. As of 1 May the income from taxes made up almost 76% of the state budget revenues with 20.9 billion kroons. Similarly to the three months of 2008 the share of tax revenue from the state budget remained below 80%. The main income (49%) was received from social contributions. The share of non-tax revenue (sales of goods and services, profits from the property, grants, etc.) from the state budget was 24% i.e. 6.6 billion kroons.

37% of the total income for four months was from social security contributions: 10.1 billion kroons, which is almost 1.8 billion kroons more than in the same period of the previous year. When the receipts from the social security contributions in April last year amounted to 2.1 billion kroons, then in April of the current year the amount received was 23.7% higher — 2.6 billion kroons. In April the receipts from the value added tax — VAT were 1.7 billion kroons (6.4 billion kroons in total within four months) and the income tax was 495.1 million kroons (1.2 billion kroons in four months). In April the receipts from the excise duty were 526.6 million kroons, which is 13.7% less than in the respective period of 2007.

During the four months the biggest expenses were made on social protection — 8.7 billion kroons (6.1 billion kroons in the same period of the previous year); 4.5 billion kroons on public health (3.4 billion kroons in the same period of the previous year). Compared to the same period of 2007, the highest growth, nearly two times, was in the expenditure on environmental protection. The expenditure on social protection grew 41.4%, on economy 35.4%. During the four months the expenditure on administration was 13% i.e. 659 million kroons lower than the expenditure on administration compared to the same period of 2007 — 4.9 billion kroons.

During the first four months of 2008 the total revenue of local budgets was 7.7 billion kroons. In the respective period of 2007 the revenue was 6.9 billion kroons. The total expenditure of local budgets was 7 billion kroons during the four months of 2008, while the total expenditure was 5.4 billion kroons in the same period of 2007.

Local budgets received the bulk of their revenues from personal income tax (3.8 billion kroons), grants (2.6 billion kroons), also from the sale of goods and services (706.3 million kroons). The largest expenditures were made on education (3.1 billion kroons), recreation, culture and religion (1.1 billion kroons) and on economy (827.7 million kroons).

FINANCIAL INTERMEDIATION, April 2008, 1st quarter 2008

Svetlana Ždanova

Leading Statistician, General Government and Financial Statistics Department

The total amount of insurance premiums received by insurance companies during the four months of 2008 was 1.9 billion kroons or 6% more than in the same period of 2007. In April the insurance premiums totalled 475.7 million kroons.

The total amount of claims paid by insurance companies during the four months of 2008 was 1.1 billion kroons or 37% more than in the same period of 2007. In April the payments totalled 296.7 million kroons.

The amount of claims paid in January–April 2008 made up 61% of the total amount of premiums received (in the same period of 2007 — 45%).

The data were collected from all enterprises defined by the Estonian Classification of Economic Activities (EMTAK) as follows:

65122 — other monetary intermediation (savings and loan associations);

652 — other financial intermediation;

67 — activities auxiliary to financial intermediation.

In 2008 the statistical profile included 838 units, of which 53% were operating in the field of investment of own capital, mostly into enterprises.

Enterprises received most of their revenues from one source of income (interest, commissions, etc.) and companies with a different kind of activity had different sources of income.

Interest received by leasing companies accounted for 59% of the total amount of interest revenues and the investment associations received the largest part of income from holding shares as fixed assets. Auxiliary companies earned 78% of commissions.

ETTEVÕTLUS, I kvartal 2008

Toomas Rei

Tööstus-, ehitus- ja energiastatistika talituse peaanalüütik

I kvartal 2008

Ettevõtlussektori kasum vähenes tänavu I kvartalis eelmise aasta sama kvartaliga võrreldes 11%.

2008. aasta I kvartalis oli ettevõtlussektori kogukasum 10 miljardit krooni. Nõudluse piiratus ning hindade ja tööjõu kallinemisest tingitud surve kulude kasvule tõi tänavu I kvartalis kaasa kasumi märgatava vähenemise võrreldes eelmise aasta sama perioodiga. Kõige rohkem vähenes kasum energeetika, majutuse, kinnisvara, tervishoiu ja kaubandusega seotud tegevusaladel. Kahjumis olid põllumajanduse ja mäetööstuse tegevusalad.

2008. aasta I kvartalis tegutses Eestis ligi 48 000 kaupu ja mittefinantsteenuseid tootvat ettevõtet. Kolmandik tegutsevatest ettevõtetest olid kaubandusettevõtted, 29% kinnisvara-, rentimis- ja äritegevusettevõtted, 12% töötleva tööstuse ettevõtted ning 12% ehitusettevõtted. Enamik ehk 83% tegutsevatest ettevõtetest olid alla 10 hõivatuga ehk mikroettevõtted. Vaid 3% ettevõtetest olid vähemalt 50 hõivatuga ehk keskmised ja suured ettevõtted. Suurimate ettevõtete hulgas domineerisid töötleva tööstuse ja kaubandusettevõtted.

Tööga hõivatuid oli 2008. aasta I kvartalis tegutsevates ettevõtetes 468 700. 27% hõivatutest töötas töötleva tööstuse ettevõtetes, 21% kaubandusettevõtetes, 14% kinnisvara-, rentimis- ja äritegevusettevõtetes, 11% ehitusettevõtetes, 10% veondus-, laondus- ja sideteenuseid pakkuvates ettevõtetes. Põllumajandus-, jahindus- ja metsamajandusettevõtetes töötas 3% hõivatutest. Keskmiselt oli ettevõttes 10 hõivatut. Mäetööstuses oli keskmiselt 55, energeetikaettevõtetes keskmiselt 31 ning töötleva tööstuse ettevõtetes keskmiselt 22 hõivatut. Kõige väiksemad olid kinnisvara-, rentimis- ja äritegevusettevõtted.

Töötajate töötatud tundide kogusumma oli 200,6 miljonit. Võrreldes 2007. aasta I kvartaliga suurenes see 1,9% ja võrreldes 2007. aasta IV kvartaliga 2,8%.

Müügitulu

Ettevõtete müügitulu oli 2008. aasta I kvartalis 154,5 miljardit krooni, see suurenes 2007. aasta I kvartaliga võrreldes 6%, kuid vähenes 2007. aasta IV kvartaliga võrreldes 10%. Müügitulu hõivatu kohta oli keskmiselt 329 700 krooni.

Kolme põhilise majandussektori arvestuses oli müügitulu poolest suurima osatähtsusega tertsiaarsektor sekundaarsektori ja primaarsektori ees. Majandussektorite osatähtsus oli vastavalt 64%, 34% ja 2%.

Kaubandusettevõtted andsid ettevõtete müügitulust suurima osa (41%), sellest hõlmas omakorda rohkem kui poole (56%) hulgimüügi- ja vahenduskaubandusettevõtete müügitulu. Töötlev tööstus andis kogu müügitulust üle viiendiku. Töötlevas tööstuses olid suurima müügituluga toiduainete ja jookide tootmise ning puidutöötlemise ja puittoodete tootmise ettevõtted. 2007. aasta I kvartaliga võrreldes suurenes müügitulu peaaegu kõigil tegevusaladel, kahanes ainult kalanduses. Enim suurenes müügitulu muu ühiskonna-, sotsiaal- ja isikuteeninduse, hotellide-restoranide, hariduse, tervishoiu ja sotsiaalhoolekande ning mäetööstuse tegevusaladel.

Kulud

2008. aasta I kvartalis olid ettevõtete kulud 144,6 miljardit krooni. 2007. aasta sama perioodiga võrreldes suurenesid kulud 7%, 2007. aasta IV kvartaliga võrreldes vähenesid üle 9%.

Tööjõukulud hõlmasid kogukuludest 14,5% ja ulatusid 20,9 miljardi kroonini. Tööjõukulude osa kogukuludes kasvas võrreldes aastataguse ajaga 1,5%. Tööjõukulud kasvasid 2007. aasta sama perioodiga võrreldes 20%. 2007. aasta IV kvartaliga võrreldes vähenesid tööjõukulud 1%. Tööjõukulu hõivatu kohta oli keskmiselt 44 700 krooni. Väikseim oli see hotellides ja restoranides (28 800 krooni), suurim aga energia-, gaasi- ja veevarustuses (60 800 krooni).

Investeeringud

Eestis tegutsevad ettevõtted investeerisid 2008. aasta I kvartalis kokku 9,5 miljardit krooni. Suurimad investeerijad olid kinnisvara-, rentimis- ja äritegevusettevõtted (28%) ning hulgi- ja jaekaubandus-, mootorsõidukite ja kodumasinat remondi ettevõtted (18%).

Aktiivsemad investeerijad olid vähemalt 100 hõivatuga ja 1–9 hõivatuga ettevõtted, kes tegid vastavalt 35% ja 34% ettevõtete koguinvesteeringutest. Kõige rohkem investeeriti hoonete ja rajatiste ehitamisse ja rekonstrueerimisse (37%) ning masinatesse, seadmetesse ja inventari (29%).

2008. aasta I kvartalis sõlmisid ettevõtted kapitalirendilepinguid 2 miljardi krooni väärtuses. Kapitalirendiga omandatud varast hõlmasid 64% transpordivahendid. Enim omandasid kapitalirendiga vara 1–9 ja 20–49 hõivatuga ettevõtted.

Veondus-, laondus- ja sideettevõtete sõlmitud kapitalirendilepingud andsid 30% lepingute koguväärtusest, ehitusettevõtete lepingud 19% ning töötleva tööstuse lepingud 14%.

Ettevõtete varud olid 2008. aasta I kvartali algul 71 miljardit krooni ja suurenesid kvartali jooksul 1 miljardi krooni võrra.

Diagramm 1 **Kogukasum, I kvartal 2003 – I kvartal 2008**
Diagram 1 **Total profit, 1st quarter 2003 – 1st quarter 2008**

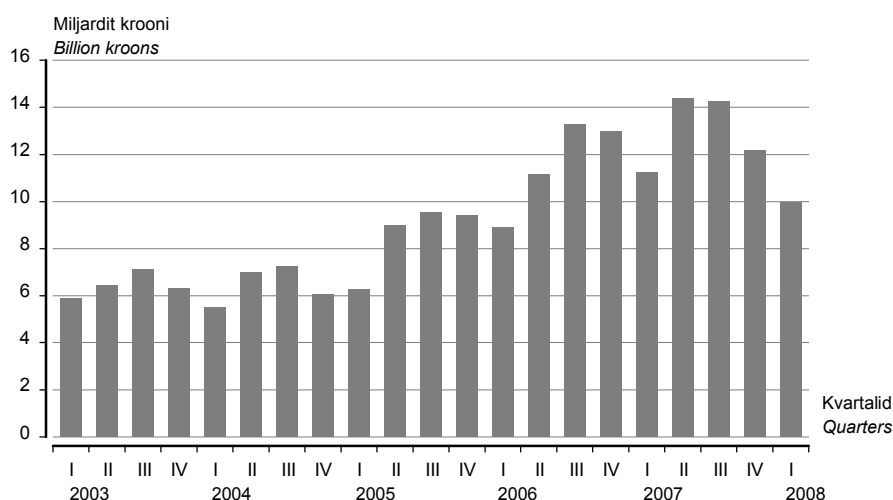

Tabel 1 **Müügitulu, I kvartal 2007 – I kvartal 2008**
Table 1 **Net sales, 1st quarter 2007 – 1st quarter 2008**
(jooksevhinnad, tuhat krooni — current prices, thousand kroons)

Tegevusala	I kvartal 2007 ^a 1st quarter	II kvartal 2007 ^a 2nd quarter	III kvartal 2007 ^a 3rd quarter	IV kvartal 2007 ^a 4th quarter	I kvartal 2008 1st quarter	Kind of activity
Ettevõtted kokku	145 956 879	166 878 398	167 294 829	171 536 971	154 534 562	Enterprises total
Põllumajandus, jahindus ja metsamajandus	2 644 373	2 916 339	3 190 529	3 543 234	3 069 946	Agriculture, hunting and forestry
Kalapüük	244 379	228 439	147 460	224 506	220 530	Fishing
Mäetööstus	873 992	1 035 581	1 107 048	1 178 733	1 033 632	Mining
Töötlev tööstus	29 363 829	33 831 177	32 328 717	33 341 046	32 286 427	Manufacturing
Elektrienergia-, gaasi- ja veevarustus	6 624 152	4 678 938	4 650 811	6 739 786	7 258 253	Electricity, gas and water supply
Ehitus	11 400 195	16 008 067	17 852 212	17 154 592	12 317 589	Construction
Hulgi- ja jaekaubandus; mootorsõidukite, mootorrataste, isiklike tarbeesemete ning kodumasinade remont	61 282 179	70 564 045	71 744 043	72 250 996	63 304 688	Wholesale and retail trade; repair of motor vehicles, motorcycles and personal and household goods
Hotellid ja restoranid	1 447 231	1 977 733	2 241 918	2 097 880	1 779 425	Hotels and restaurants
Veondus, laondus ja side	18 175 750	20 382 649	20 363 982	19 568 769	18 496 125	Transport, storage and communication
Kinnisvara, rentimine ja äritegevus	10 832 516	11 978 528	10 564 258	11 761 885	10 998 044	Real estate, renting and business activities
Haridus	244 889	239 708	220 541	310 639	288 239	Education
Tervishoid ja sotsiaalhoolekanne	1 186 614	1 264 889	1 171 183	1 349 862	1 384 277	Health and social work
Muu ühiskonna-, sotsiaal- ja isikuteenindus	1 636 780	1 772 305	1 712 127	2 015 043	2 097 386	Other community, social and personal service activities

^a Eelmiste perioodide andmeid on täpsustatud.
^a The data for previous periods have been adjusted.

Tabel 2 **Tööjõukulud, I kvartal 2007 – I kvartal 2008**
 Table 2 *Personnel expenses, 1st quarter 2007 – 1st quarter 2008*
 (jooksevhinnad, tuhat krooni — current prices, thousand kroons)

Tegevusala	I kvartal 2007 ^a 1st quarter	II kvartal 2007 ^a 2nd quarter	III kvartal 2007 ^a 3rd quarter	IV kvartal 2007 ^a 4th quarter	I kvartal 2008 1st quarter	Kind of activity
Ettevõtted kokku	17 522 675	19 561 697	18 962 247	21 152 701	20 942 598	Enterprises total
Põllumajandus, jahindus ja metsamajandus	441 837	531 980	518 891	550 829	522 282	Agriculture, hunting and forestry
Kalapüük	33 855	27 806	22 702	37 532	30 955	Fishing
Mäetööstus	219 280	272 336	246 188	307 547	276 545	Mining
Töötlev tööstus	4 886 697	5 325 646	4 958 505	5 593 953	5 612 196	Manufacturing
Elektrienergia-, gaasi- ja veevarustus	376 713	422 087	396 721	455 541	469 014	Electricity, gas and water supply
Ehitus	2 051 663	2 407 902	2 419 451	2 604 274	2 488 402	Construction
Hulgi- ja jaekaubandus; mootorsõidukite, mootorrataste, isiklike tarbeesemete ning kodumasinade remont	3 531 060	3 908 808	3 920 680	4 458 650	4 244 642	Wholesale and retail trade; repair of motor vehicles, motorcycles and personal and household goods
Hotellid ja restoranid	407 380	480 775	527 581	566 241	594 123	Hotels and restaurants
Veondus, laondus ja side	2 014 563	2 211 306	2 161 367	2 381 935	2 282 586	Transport, storage and communication
Kinnisvara, rentimine ja äritegevus	2 561 106	2 811 651	2 715 848	2 974 364	3 133 064	Real estate, renting and business activities
Haridus	106 679	122 248	96 536	126 596	132 334	Education
Tervishoid ja sotsiaalhoolekanne	523 193	633 077	578 932	651 917	667 105	Health and social work
Muu ühiskonna-, sotsiaal- ja isikuteenindus	368 649	406 075	398 845	443 248	489 349	Other community, social and personal service activities

Tabel 3 **Investeeringud materiaalsesse põhivarasse, I kvartal 2007 – I kvartal 2008**
 Table 3 *Investments in tangible fixed assets, 1st quarter 2007 – 1st quarter 2008*
 (jooksevhinnad, tuhat krooni — current prices, thousand kroons)

Tegevusala	I kvartal 2007 ^a 1st quarter	II kvartal 2007 ^a 2nd quarter	III kvartal 2007 ^a 3rd quarter	IV kvartal 2007 ^a 4th quarter	I kvartal 2008 1st quarter	Kind of activity
Ettevõtted kokku	8 778 345	10 050 165	10 508 208	12 220 734	9 532 394	Enterprises total
Põllumajandus, jahindus ja metsamajandus	252 031	363 191	397 756	590 592	374 477	Agriculture, hunting and forestry
Kalapüük	3 781	24 016	13 086	13 765	4 372	Fishing
Mäetööstus	202 358	187 509	201 973	163 129	174 665	Mining
Töötlev tööstus	1 726 536	1 883 107	2 010 588	2 572 121	1 212 866	Manufacturing
Elektrienergia-, gaasi- ja veevarustus	644 648	868 151	1 000 412	1 082 359	1 121 847	Electricity, gas and water supply
Ehitus	399 095	576 765	596 743	574 897	477 204	Construction
Hulgi- ja jaekaubandus; mootorsõidukite, mootorrataste, isiklike tarbeesemete ning kodumasinade remont	1 622 658	1 846 890	1 614 654	1 934 096	1 688 720	Wholesale and retail trade; repair of motor vehicles, motorcycles and personal and household goods
Hotellid ja restoranid	288 272	282 836	290 307	227 288	181 127	Hotels and restaurants
Veondus, laondus ja side	1 058 340	1 519 641	1 758 429	2 222 015	1 165 423	Transport, storage and communication
Kinnisvara, rentimine ja äritegevus	2 285 295	2 158 954	2 289 295	2 470 273	2 671 351	Real estate, renting and business activities
Haridus	18 547	5 193	18 999	21 016	12 752	Education
Tervishoid ja sotsiaalhoolekanne	105 961	145 847	55 566	156 137	148 960	Health and social work
Muu ühiskonna-, sotsiaal- ja isikuteenindus	170 823	188 065	260 400	193 046	298 629	Other community, social and personal service activities

^a Eelmiste perioodide andmeid on täpsustatud.
^a The data for previous periods have been adjusted.

ECONOMIC ACTIVITY OF ENTERPRISES, 1st quarter 2008

Toomas Rei

Industry, Construction and Energy Statistics Service

1st quarter 2008

In the 1st quarter of 2008 compared to the same quarter of the previous year, enterprises' profitability decreased by 11%.

In the 1st quarter of 2008, enterprises' total profit was 10 billion kroons. Compared with the same period of the previous year, the insufficient demand, increase in prices and in the expenditure on labour force which influenced the growth of costs brought along a noticeable decrease in profitability in the 1st quarter of 2008. The profit in energy, hotels and restaurants, real estate, health and trade activities decreased the most. Agriculture and mining and quarrying were in loss.

In the 1st quarter of 2008, about 48,000 enterprises were producing goods and non-financial services in Estonia. One third of enterprises were trade enterprises, 29% real estate, renting and business enterprises, 12% manufacturing enterprises and 12% construction enterprises. Most enterprises were micro enterprises (with less than 10 persons employed). In the 1st quarter of 2008, the share of enterprises with 1–9 persons employed was 83%. Only 3% of enterprises had at least 50 persons employed (medium and large enterprises).

In the 1st quarter of 2008, there were about 468,700 persons employed in Estonia. 27% of persons employed were occupied in manufacturing, 21% in trade enterprises, 14% in real estate, renting and business enterprises, 11% in construction enterprises and 10% in transport, storage and communication. 3% of persons employed were occupied in agricultural, hunting and forestry enterprises. The average number of persons employed in an enterprise was 10. The average in mining enterprises was about 55 persons employed, in energy 31 and in manufacturing about 22 persons employed. The smallest were real estate, renting and business enterprises.

The total number of hours worked was 200.6 million. Compared to the 1st quarter of 2007 the number of hours worked increased 1.9% and compared to the 4th quarter of 2007 — 2.8%.

Net sales

The net sales of enterprises in Estonia totalled 154.5 billion kroons in the 1st quarter of 2008. Compared to the 1st quarter of 2007 the net sales increased 6% but compared to the 4th quarter of 2007 decreased by 10%. On average the net sales per person employed were 329,700 kroons.

When comparing the net sales by three main economic sectors, it appears that in the 1st quarter of 2008 the tertiary sector (service sector) provided the largest proportion (64%), followed by the secondary sector (34%) (industry, construction, energy supply) and primary sector (2%) (agriculture, hunting, forestry, fishing).

Trade enterprises provided 41% of total net sales, of which more than a half (56%) was covered by the net sales of wholesale trade enterprises. Manufacturing accounted for about a fifth of total net sales. Net sales were the biggest in the enterprises manufacturing food products and beverages and wood products. Compared to the 1st quarter of 2007, net sales increased almost in all activities, decreased only in fishing. The growth of net sales was the largest in enterprises engaged with other community, social and personal service activities, hotels and restaurants, education, health and social work and mining activities.

Expenses

In the 1st quarter of 2008, the total expenses of enterprises were 144.6 billion kroons. Compared to the same period of 2007, the expenses of enterprises increased 7%, but compared to the 4th quarter of 2007 decreased over 9%.

Personnel expenses accounted for 14.5% of total expenses (20.9 billion kroons). The share of personnel expenses in total expenditures grew by 1.5% during the year. Compared to the same period a year ago, personnel expenses rose by 20%, but compared with the 4th quarter of 2007 decreased by 1%. Personnel expenses per person employed

were about 44,700 kroons, being the smallest in hotels and restaurants (28,800 kroons) and the biggest in electricity, gas and water supply enterprises (60,800 kroons).

Investments

In the 1st quarter of 2008, the enterprises operating in Estonia invested 9.5 billion kroons. The biggest investors were real estate, renting and business enterprises (28%) and wholesale and retail trade; repair of motor vehicles enterprises (18%).

The most active investors were enterprises with over 100 persons employed and the enterprises with 1–9 persons employed, which made 35% and 34% of total investments, respectively. The largest proportion of investments was made for the construction and restoration of buildings and constructions (37%) and for the acquisition of machinery, equipment and inventory (29%).

In the 1st quarter of 2008, the value of financial leasing contracts issued by enterprises was 2 billion kroons. Vehicles accounted for 64% of financial leasing. More than half of the total value of financial leasing contracts was made by enterprises with 1–9 and 20–49 persons employed.

By kind of activity, most financial leasing contracts were made in transport, storage and communication enterprises (30%), followed by construction enterprises (19%) and manufacturing enterprises (14%).

At the beginning of the 1st quarter of 2008 the stocks of enterprises were 71 billion kroons, increasing by 1 billion kroons during the quarter.

VÄLISKAUBANDUS, jaanuar–märts 2008

Allan Aron

Väliskaubandusstatistika talituse juhataja

Kaupade eksport ja import

2008. aasta jaanuaris–märtsis oli kaupade eksport jooksevhindades 31,2 miljardit krooni ja kaupade import 40,8 miljardit krooni. Võrreldes 2007. aasta sama perioodiga suurenes kaupade eksport 5%, import aga vähenes 4%.

Eesti väliskaubanduse puudujääk oli 2008. aasta jaanuaris–märtsis 9,6 miljardit krooni, mis on 24% võrra väiksem kui eelmise aasta samal perioodil, mil puudujääk oli 12,6 miljardit krooni. Puudujääk vähenes peamiselt impordi kahanemise tõttu.

2008. aasta jaanuaris–märtsis veeti kaupu 133 riiki. Kaupu toodi sisse 101 riigist. 76 riigiga oli kaubandusbilanss positiivne.

Kaupade väljaveol oli Euroopa Liidu riikide osatähtsus 74% eksportkäibest, kaupade sisseveol aga 81% importkäibest.

Peamised sihtriigid kaupade väljaveol olid Soome, Rootsi ja Läti. Peamised saatjariigid olid Soome, Saksamaa ja Rootsi.

Nii kaupade ekspordis kui ka impordis olid 2008. aasta jaanuaris–märtsis esikohal masinad ja seadmed (väljaveos oli selle kaubajaotise osatähtsus 22% ja sisseveos 21%).

Suurim positiivne kaubavahetuse bilanss oli puidu ja puittoodete kaubavahetuses (1,9 miljardit krooni) ning suurim negatiivne bilanss tekkis transpordivahendite kaubavahetuses (-2,7 miljardit krooni).

Väliskaubandusstatistika koostamise meetoodika

Väliskaubandusstatistika koostamisel on aluseks võetud tollideklaratsioonide (Extrastat) ja statistiliste aruannete (Intrastat) andmed. Intrastati vaatlusest väljajääv osa ning mittevastamisest tingitud andmekaad asendatakse hinnangutega, mida korrigeeritakse täiendava info laekumisel. Andmed on esitatud jooksevhindades. Väärtusi on võrreldud nominaalselt, arvestamata inflatsioonist tulenevaid hindade muutusi. Ekspordi puhul on silmas peetud kauba sihtriiki, impordi puhul kauba saatjariiki.

Tabel 1 **Kaupade eksport ja import kaubajaotiste järgi, jaanuar–märts 2008**
Table 1 *Exports and imports of goods by commodity sections, January–March 2008*
(miljonit krooni — million kroons)

Kaubajaotis KN-i järgi	Eksport		Import		Bilanss (+/-) Balance (+/-)	Commodity section by CN
	summa	%	summa	%		
	<i>Exports</i>		<i>Imports</i>			
	<i>value</i>	%	<i>value</i>	%		
KOKKU	31 251,0	100,0	40 837,0	100,0	-9 586,0	TOTAL
I-IV Põllumajandussaadused ja toidukaubad	2 668,1	8,5	4 075,3	10,0	-1 407,2	Agricultural products and food preparations
V Mineraalsed tooted	2 950,2	9,4	5 325,6	13,0	-2 375,4	Mineral products
VI Keemiatööstuse tooraine ja tooted	1 380,4	4,4	3 352,8	8,2	-1 972,4	Raw materials and products of chemical industry
VII Kummi- ja plasttooted	982,4	3,1	1 958,4	4,8	-976,0	Articles of plastics and rubber
IX Puit ja puittooted	3 118,1	10,0	1 231,2	3,0	1 886,9	Wood and articles thereof
X Paber ja pabertooted	1 016,8	3,3	850,2	2,1	166,6	Paper and articles thereof
XI Tekstiiltooted	1 572,3	5,0	2 324,0	5,7	-751,7	Textile products
XV Metallid ja metalltooted	3 711,1	11,9	4 285,9	10,5	-574,8	Metals and articles thereof
XVI Masinad ja seadmed	6 819,7	21,8	8 693,7	21,3	-1 874,0	Machinery and equipment
XVII Transpordivahendid	2 690,3	8,6	5 436,6	13,3	-2 746,3	Transport equipment
XX Mitmesugused tööstustooted	2 506,7	8,0	968,0	2,4	1 538,7	Miscellaneous manufactured articles
Muud kaubad	1 834,9	6,0	2 335,3	5,7	-500,4	Other

Diagramm 1 **Kaupade eksport, aprill 2006 – märts 2008**
 Diagram 1 *Exports of goods, April 2006 – March 2008*



Diagramm 2 **Kaupade import, aprill 2006 – märts 2008**
 Diagram 2 *Imports of goods, April 2006 – March 2008*



2008. aasta märtsis suurenes väliskaubanduse puudujääk sama aasta veebruariga võrreldes 0,3 miljardit krooni. Kaupade eksport suurenes 1% ja import 3%.

In March 2008, the foreign trade deficit increased by 0.3 billion kroons compared to February 2008. Exports of goods increased by 1% and imports by 3%.

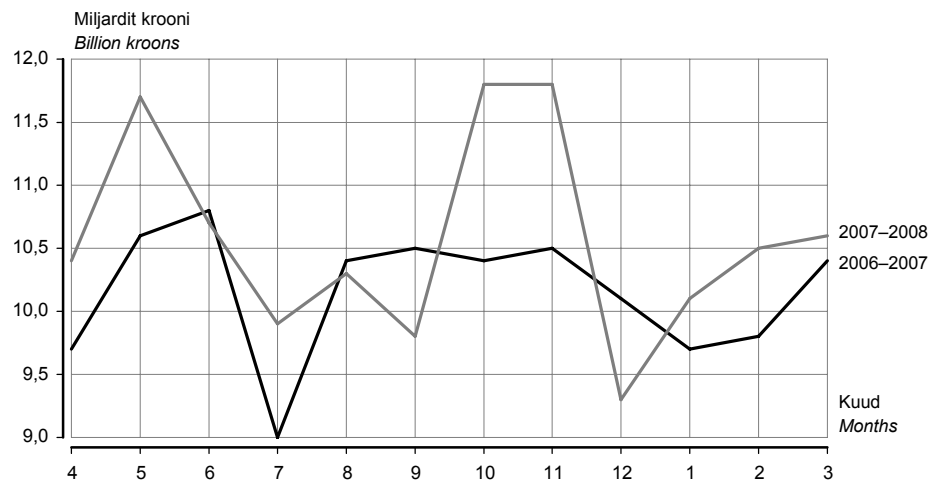
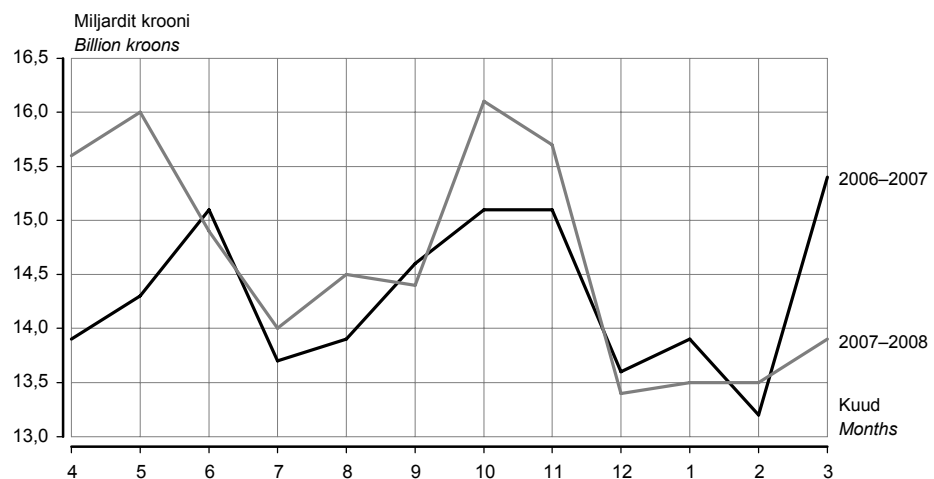
Tabel 2 **Kaupade eksport ja import riikide kaupa, jaanuar–märts 2008^a**
 Table 2 **Exports and imports of goods by countries, January–March 2008^a**
 (miljonit krooni — million kroons)

Riik	Eksport		Import		Bilanss (+/-) Balance (+/-)	Country
	summa	%	summa	%		
	<i>Exports</i>	%	<i>Imports</i>	%		
	<i>value</i>	%	<i>value</i>	%		
KOKKU	31 251,0	100,0	40 837,0	100,0	-9 586,0	TOTAL
Euroopa	28 324,2	90,6	38 091,6	93,3	-9 767,4	Europe
Austria	157,1	0,5	377,6	0,9	-220,5	Austria
Belgia	245,7	0,8	909,4	2,2	-663,7	Belgium
Bosnia ja Hertsegoviina	7,3	0,0	-	-	7,3	Bosnia and Herzegovina
Bulgaaria	11,1	0,0	11,2	0,0	-0,1	Bulgaria
Fääri saared	2,5	0,0	0,2	0,0	2,3	Faroe Islands
Hispaania	361,2	1,2	309,3	0,8	51,9	Spain
Holland	829,8	2,7	1 351,3	3,3	-521,5	Netherlands
Horvaatia	21,4	0,1	5,2	0,0	16,2	Croatia
Iirimaa	84,7	0,3	191,9	0,5	-107,2	Ireland
Island	62,9	0,2	6,6	0,0	56,3	Iceland
Itaalia	369,3	1,2	1 008,1	2,5	-638,8	Italy
Kreeka	40,6	0,1	35,2	0,1	5,4	Greek
Küpros	7,1	0,0	13,3	0,0	-6,1	Cyprus
Leedu	1 838,6	5,9	2 854,2	7,0	-1 015,6	Lithuania
Liechtenstein	1,4	0,0	0,2	0,0	1,2	Liechtenstein
Luksemburg	16,4	0,1	36,2	0,1	-19,8	Luxemburg
Läti	3 389,8	10,8	3 500,7	8,6	-110,9	Latvia
Makedoonia	0,1	0,0	-	-	0,1	Macedonia
Malta	2,0	0,0	1,5	0,0	0,5	Malta
Moldova	18,4	0,1	2,5	0,0	15,9	Republic of Moldova
Montenegro	0,2	0,0	-	-	0,2	Montenegro
Norra	1 146,2	3,7	288,5	0,7	857,7	Norway
Poola	685,0	2,2	2 005,9	4,9	-1 320,9	Poland
Portugal	39,0	0,1	60,4	0,1	-21,4	Portugal
Prantsusmaa	432,9	1,4	832,3	2,0	-399,4	France
Rootsi	4 672,3	15,0	4 511,4	11,0	160,9	Sweden
Rumeenia	36,1	0,1	19,2	0,0	17,0	Romania
Saksamaa	1 690,0	5,4	5 279,2	12,9	-3 589,2	Germany
San Marino	0,6	0,0	0,3	0,0	0,4	San Marino
Serbia	16,9	0,1	3,2	0,0	13,6	Serbia
Slovakkia	50,1	0,2	145,8	0,4	-95,6	Slovakia
Sloveenia	20,9	0,1	86,5	0,2	-65,6	Slovenia
Soome	5 636,5	18,0	6 080,0	14,9	-443,5	Finland
Suurbritannia	935,7	3,0	1 426,0	3,5	-490,3	United Kingdom
Šveits	84,3	0,3	185,4	0,5	-101,2	Switzerland
Taani	1 234,6	4,0	995,2	2,4	239,4	Denmark
Tšehhi Vabariik	160,3	0,5	462,2	1,1	-301,9	Czech Republic
Türgi	546,4	1,7	137,4	0,3	409,0	Turkey
Ukraina	467,5	1,5	548,6	1,3	-81,1	Ukraine
Ungari	68,9	0,2	356,9	0,9	-288,0	Hungary
Valgevene	175,9	0,6	625,5	1,5	-449,6	Belarus
Venemaa	2 756,6	8,8	3 427,1	8,4	-670,5	Russian Federation

^a Riikide määramisel on aluseks Ühenduse väliskaubandusstatistika ja liikmesriikidevahelise kaubanduse statistika riikide ja territooriumide nomenklatuur (GEONOM).

^a Countries are classified on the basis of the Country Nomenclature for the External Trade Statistics of the Community and Statistics of Trade between Member States (Geonom 2007).

Tabel 2 **Kaupade eksport ja import riikide kaupa, jaanuar–märts 2008^a**
 Table 2 **Exports and imports of goods by countries, January–March 2008^a**
 (miljonit krooni — million kroons)

Järg — Cont.

Riik	Eksport		Import		Bilanss (+/-) Balance (+/-)	Country
	summa Exports value	%	summa Imports value	%		
Aasia	725,4	2,3	1 995,0	4,9	-1 269,6	Asia
Araabia Ühendemiraadid	32,1	0,1	12,4	0,0	19,6	United Arab Emirates
Aserbaidžaan	18,2	0,1	0,9	0,0	17,4	Azerbaijan
Hiina	188,9	0,6	791,5	1,9	-602,6	China
Hongkong	25,3	0,1	226,8	0,6	-201,4	Hong Kong
India	42,1	0,1	52,5	0,1	-10,3	India
Indoneesia	2,2	0,0	34,8	0,1	-32,6	Indonesia
Jaapan	126,7	0,4	190,2	0,5	-63,4	Japan
Kasahstan	68,7	0,2	133,8	0,3	-65,1	Kazakhstan
Korea Vabariik	41,8	0,1	92,5	0,2	-50,7	Republic of Korea
Malaisia	24,8	0,1	75,1	0,2	-50,3	Malaysia
Pakistan	1,7	0,0	30,2	0,1	-28,5	Pakistan
Saudi Araabia	17,3	0,1	1,4	0,0	15,9	Saudi Arabia
Singapur	12,7	0,0	61,9	0,2	-49,3	Singapore
Tadžikistan	0,0	0,0	22,8	0,1	-22,8	Tajikistan
Tai	7,2	0,0	41,0	0,1	-33,8	Thailand
Taiwan	27,0	0,1	138,2	0,3	-111,2	Taiwan
Usbekistan	17,5	0,1	12,0	0,0	5,5	Uzbekistan
Muud riigid	71,2	0,2	77,0	0,2	-6,1	Other countries
Aafrika	550,5	1,8	33,5	0,1	517,0	Africa
Egiptus	178,6	0,6	11,4	0,0	167,2	Egypt
Maroko	18,3	0,1	1,6	0,0	16,7	Morocco
Nigeeria	207,9	0,7	-	-	207,9	Nigeria
Togo	110,2	0,4	-	-	110,2	Togo
Muud riigid	35,5	0,0	20,5	0,1	15,0	Other countries
Ameerika	1 393,2	4,5	704,6	1,7	688,6	America
Ameerika Ühendriigid	732,9	2,3	534,8	1,3	198,1	United States
Brasiilia	83,1	0,3	59,2	0,1	24,0	Brazil
Briti Neitsisaared	19,5	0,1	2,9	0,0	16,7	British Virgin Islands
Kanada	511,4	1,6	62,0	0,2	449,4	Canada
Panama	21,6	0,1	-	-	21,6	Panama
Tšiili	0,5	0,0	23,1	0,1	-22,5	Chile
Muud riigid	24,2	0,0	22,6	0,0	1,3	Other countries
Austraalia ja Okeania	25,6	0,1	12,3	0,0	13,3	Australia and Oceania
Riik määramata	232,1	0,7	-	-	232,1	Country unknown

^a Tabelis on toodud Euroopasse mittekuuluvad riigid, mille ekspordi- või impordikäibe väärtus on vähemalt 0,1% vastavast käibest.

^b Alates juulist 2004 ei märgita tarbevarude laevale või lennukile paigutamisel sihtriiki.

^a Only non-European countries with the export or import value of at least 0.1% of the value are represented in the table.

^b Since July 2004, in case of goods delivered to vessels and aircraft the partner country is not referred to.

Tabel 3 Väliskaubandus, 2003–2008 ^a
 Table 3 Foreign trade, 2003–2008 ^a
 (jooksevhindades, miljonit krooni — current prices, million kroons)

Period	Eksport <i>Exports</i>	riikide ühenduste kaupa		Import <i>Imports</i>	riikide ühenduste kaupa		Period
		Euroopa Liit ^b SRÜ			Euroopa Liit ^b SRÜ		
		by groups of countries			by groups of countries		
		EU ^b	CIS		EU ^b	CIS	
2003	62 627,9	51 602,9	3 769,4	89 430,5	68 386,2	12 049,7	2003
2004	74 614,4	59 907,6	5 795,9	104 881,7	81 411,6	12 689,3	2004
2005	97 038,2	75 763,7	8 380,9	128 765,4	98 094,3	14 955,2	2005
2006	120 784,5	79 099,7	12 568,0	167 465,0	124 498,8	26 549,9	2006
2007	125 532,5	88 121,5	14 346,0	177 139,4	138 980,2	23 148,6	2007
2005							2005
I kvartal	21 310,0	16 720,2	1 585,6	27 518,5	20 536,5	3 610,5	1st quarter
II kvartal	23 403,2	18 647,3	1 911,2	31 561,9	24 515,9	3 691,2	2nd quarter
III kvartal	24 796,3	19 402,1	2 270,1	33 138,4	25 681,2	2 997,0	3rd quarter
IV kvartal	27 528,7	20 994,1	2 614,0	36 546,6	27 360,7	4 656,5	4th quarter
2006							2006
I kvartal	28 716,3	18 992,4	2 492,5	38 172,9	27 320,9	7 026,8	1st quarter
II kvartal	31 129,4	20 498,0	2 916,0	43 249,2	31 839,0	6 934,1	2nd quarter
III kvartal	29 916,4	19 389,3	3 243,7	42 152,5	31 353,1	6 781,2	3rd quarter
IV kvartal	31 022,4	20 220,0	3 915,8	43 890,4	33 985,8	5 807,8	4th quarter
2007							2007
I kvartal	29 886,3	20 256,0	3 247,8	42 474,5	31 860,7	7 246,2	1st quarter
II kvartal	32 821,5	22 508,7	3 398,8	46 563,5	35 678,3	7 128,6	2nd quarter
III kvartal	29 966,3	22 071,8	3 515,4	42 923,7	34 775,9	3 854,5	3rd quarter
IV kvartal	32 858,4	23 285,0	4 184,0	45 177,7	36 665,3	4 919,3	4th quarter
2008							2008
I kvartal	31 250,9	23 094,9	3 538,3	40 837,0	32 860,9	4 790,8	1st quarter
2006							2006
Jaanuar	8 375,3	5 692,9	647,7	11 414,7	7 967,5	2 236,0	January
Veebruar	9 655,9	5 819,3	826,9	12 235,9	8 666,2	2 543,9	February
Märts	10 685,1	7 480,2	1 017,9	14 522,3	10 687,2	2 246,9	March
Aprill	9 733,1	6 233,4	916,4	13 853,9	9 633,4	2 447,6	April
Mai	10 598,4	7 135,1	950,5	14 255,8	10 966,4	2 039,5	May
Juuni	10 797,9	7 129,5	1 049,1	15 139,5	11 239,2	2 447,0	June
Juuli	8 952,2	5 701,6	906,5	13 705,4	9 826,0	2 722,1	July
August	10 443,0	6 722,7	1 124,9	13 886,2	10 352,2	2 134,8	August
September	10 521,2	6 965,0	1 212,3	14 560,9	11 174,9	1 924,3	September
Oktoober	10 417,5	6 963,9	1 311,5	15 145,1	12 051,2	1 704,1	October
November	10 510,1	7 135,0	1 348,3	15 106,6	11 601,8	2 080,2	November
Detsember	10 094,8	6 121,1	1 256,0	13 638,7	10 332,8	2 023,5	December
2007							2007
Jaanuar	9 693,1	6 436,8	890,1	13 860,6	10 230,5	2 434,4	January
Veebruar	9 753,7	6 560,8	1 064,0	13 207,3	9 953,9	2 301,0	February
Märts	10 439,5	7 258,4	1 293,7	15 406,6	11 676,3	2 510,8	March
Aprill	10 386,8	7 312,6	1 169,8	15 580,5	11 945,1	2 501,5	April
Mai	11 691,7	7 778,3	1 146,3	16 040,3	12 218,4	2 563,8	May
Juuni	10 743,0	7 417,8	1 082,7	14 942,7	11 514,8	2 063,3	June
Juuli	9 883,0	6 748,1	1 085,0	13 949,7	10 896,0	1 664,3	July
August	10 269,5	7 658,0	1 190,4	14 540,2	11 847,9	1 053,0	August
September	9 813,8	7 665,7	1 240,0	14 433,8	12 032,0	1 137,2	September
Oktoober	11 761,2	8 329,6	1 525,0	16 051,0	13 315,6	1 440,0	October
November	11 824,3	8 340,6	1 497,8	15 719,7	12 622,4	1 854,4	November
Detsember	9 272,9	6 614,8	1 161,2	13 407,0	10 727,3	1 624,9	December
2008							2008
Jaanuar	10 134,9	7 591,3	1 003,4	13 461,1	10 702,0	1 647,7	January
Veebruar	10 499,5	7 717,7	1 287,6	13 461,9	10 827,2	1 589,6	February
Märts	10 616,5	7 785,9	1 247,3	13 914,0	11 331,7	1 553,5	March

^a Jooksva aasta andmeid täpsustatakse iga kuu, kolme eelmise aasta andmeid kaks korda aastas.

^b 2003.–2006. aasta puhul on arvestatud Euroopa Liidu koosseisuga 1. maist 2004 (25 riiki), alates 2007. aastast Euroopa Liidu koosseisuga 1. jaanuarist 2007 (27 riiki).

^a Data for the current year are revised monthly, data for the last three years are revised twice a year.

^b In case of 2003–2006 includes EU countries since 1 May 2004 (25 countries), in case of 2007 includes EU countries since 1 January 2007 (27 countries).

FOREIGN TRADE, January–March 2008

Allan Aron

Head of Foreign Trade Statistics Service

Exports and imports of goods

In January–March 2008, the value of exports of goods in current prices was 31.2 billion kroons and imports 40.8 billion kroons. Compared to the same period in 2007 exports increased 5%, but imports decreased 4%.

In January–March 2008, Estonia's foreign trade deficit was 9.6 billion kroons, which has fallen for 24% compared to the same period of the previous year, when it was 12.6 billion kroons). The deficit decreased mainly due to the decline of imports of goods.

In January–March 2008, Estonia exported goods into 133 countries and imported goods from 101 countries. The trade balance was active (positive) with 76 countries.

In Estonia's exports the share of the EU countries was 74%, in imports 81%.

The main countries of destination were Finland, Sweden and Latvia. The main countries of consignment were Finland, Germany and Sweden.

In January–March 2008, in exports as well as in imports, the proportion of the articles of machinery and equipment was the largest (in exports 22% and in imports 21%).

The biggest positive balance was announced in the trade of wood and articles thereof (1.9 billion kroons) and the biggest negative balance was in the trade of transport equipment (-2.7 billion kroons).

Foreign trade statistics production methodology

Foreign trade statistics are based on customs declarations (Extrastat) and statistical surveys (Intrastat). Missing data caused by non-response are replaced with estimations. Estimated figures are revised upon receiving additional information. The data of foreign trade statistics are compiled in current prices. The values are compared in nominal value that does not take into account the changes of the prices (inflation). In case of exports we take into account the country of destination, in imports the country of consignment.

SISEKAUBANDUS, aprill 2008, I kvartal 2008

Liivi Adamson
Teenindusstatistika talituse vanemstatistik

Aprill 2008

Jaekaubandusettevõtete kaupade jaemüük püsivhindades jäi 2008. aasta aprillis eelmise aasta aprilli tasemele.

Aprillis müüsid jaekaubandusettevõtted kaupa jae 4,6 miljardi krooni eest. Toidukaupade kauplustes vähenes jaemüük eelmise aasta aprilliga võrreldes 1%, tööstuskaupade kauplustes aga suurenes 2%. Eelmise aasta aprilliga võrreldes suurenes jaemüük apteegikaupade ja kosmeetikakaupade kauplustes 10%, tekstiiltoodete, rõiva- ja jalatsikauplustes ning majatarvete, kodumasinade, rauakaupade ja ehitusmaterjali kauplustes 1%. Tööstuskaupade spetsialiseerimata kauplustes ning muudes spetsialiseeritud kauplustes jäi jaemüük eelmise aasta aprilli tasemele.

Märtsiga võrreldes suurenes jaekaubandusettevõtete kaupade jaemüük 1%.

Jaekaubandusettevõtete müügitulu oli aprillis 5,5 miljardit krooni, millest kaupade jaemüük andis ligi 85%. Müügitulu suurenes eelmise aasta aprilliga võrreldes jooksevhindades 9% ning eelmise kuuga võrreldes 2%.

I kvartal 2008

2008. aasta I kvartalis oli kaubandusettevõtete müügitulu 63,4 miljardit krooni.

2008. aasta I kvartalis tegutses Eestis 12 213 hulgi- ja jaekaubanduse; mootorsõidukite, mootorrataste, isiklike tarbeesemete ning kodumasinade remondiga tegelevat ettevõtet (edaspidi — kaubandusettevõtted). Neis ettevõtetes oli tööga hõivatud 96 100 isikut. Keskmiselt oli neis ettevõtetes 8 hõivatut.

Kaubandusettevõtete müügitulu oli 2008. aasta I kvartalis 63,4 miljardit krooni ehk 3% suurem kui 2007. aasta I kvartalis ja 12% väiksem kui 2007. aasta IV kvartalis. Müügitulu tööga hõivatu kohta oli 658 600 krooni.

Sõidukikaubandus

Sõidukikaubandusettevõtete^a müügitulu oli 2008. aasta I kvartalis 12,4 miljardit krooni, müügitulu vähenes 2007. aasta I kvartaliga võrreldes 2% ja 2007. aasta IV kvartaliga võrreldes 3%. 66% sõidukikaubandusettevõtete müügitulust moodustas hulгимüük ja 25% jaemüük.

Jaekaubandus

Jaekaubandusettevõtete müügitulu oli 15,3 miljardit krooni, võrreldes 2007. aasta I kvartaliga 9% rohkem ja võrreldes 2007. aasta IV kvartaliga 12% vähem.

2008. aasta I kvartalis müüsid jaekaubandusettevõtted kaupa jae 12,9 miljardi krooni eest. Kaupade jaemüük jaekaubandusettevõtetes jäi püsivhindades 2007. aasta I kvartali tasemele. Võrreldes 2007. aasta IV kvartaliga vähenes kaupade jaemüük püsivhindades 14%. Eelmise aasta I kvartaliga võrreldes suurenes jaemüük püsivhindades apteegikaupade kauplustes ja kosmeetikakaupade kauplustes 8%, toidukaupade spetsialiseerimata kauplustes 2% ja muudes spetsialiseeritud kauplustes 1%. Tööstuskaupade spetsialiseerimata kauplustes ning tekstiiltoodete, rõiva- ja jalatsikauplustes vähenes jaemüük 6%, majatarvete, kodumasinade, rauakaupade ja ehitusmaterjali kauplustes 4%.

Hulgikaubandus

Hulgikaubandusettevõtete müügitulu oli 2008. aasta I kvartalis 35,6 miljardit krooni. Müügitulu suurenes võrreldes 2007. aasta I kvartaliga 3% ja vähenes võrreldes 2007. aasta IV kvartaliga 16%.

Hulgikaubandusettevõtted müüsid 2008. aasta I kvartalis kaupa hulgi 32,8 miljardi krooni eest. Kaupade hulгимüük suurenes jooksevhindades 2007. aasta I kvartaliga võrreldes 2,3 miljardit krooni ehk 7%. Võrreldes 2007. aasta IV kvartaliga vähenes kaupade hulгимüük 14%. 54% kaupade hulгимüügist andsid kütuse, metallide, ehitusmaterjali ja keemiatoodete, 15% masinate ja seadmete ning 31% muud hulгимüügi ettevõtted.

Andmeid võidakse korrigeerida järgmise perioodi andmete avaldamisel.

^a Mootorsõidukite müügi, hoolduse ja remondi ning mootorikütuse jaemüügiga tegelevad ettevõtted (EMTAK 50).

Diagramm 1 **Kaubandusettevõtte müügitulu järgi, I kvartal 2008**
 Diagram 1 *Trade enterprises by net sales, 1st quarter 2008*

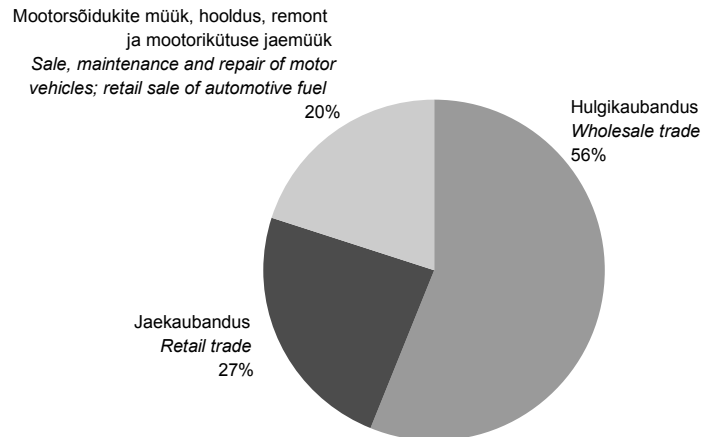

Tabel 1 **Jaemüügi mahuindeks kvartalite kaupa, 1998–2008**
 Table 1 *Retail sales volume index by quarters, 1998–2008*
 (2000 = 100)

Aasta Year	I kvartal 1st quarter	II kvartal 2nd quarter	III kvartal 3rd quarter	IV kvartal 4th quarter
1998	78	87	87	89
1999	82	91	92	98
2000	88	102	103	108
2001	99	116	117	122
2002	112	132	135	139
2003	123	143	150	156
2004	140	164	167	174
2005	149	176	182	195
2006	175	208	217	234
2007	217	244	246	249
2008	218			

Diagramm 2 **Jaemüügi mahuindeks, I kvartal 2000 – I kvartal 2008**
 Diagram 2 *Retail sales volume index, 1st quarter 2000 – 1st quarter 2008*
 (2000 = 100)

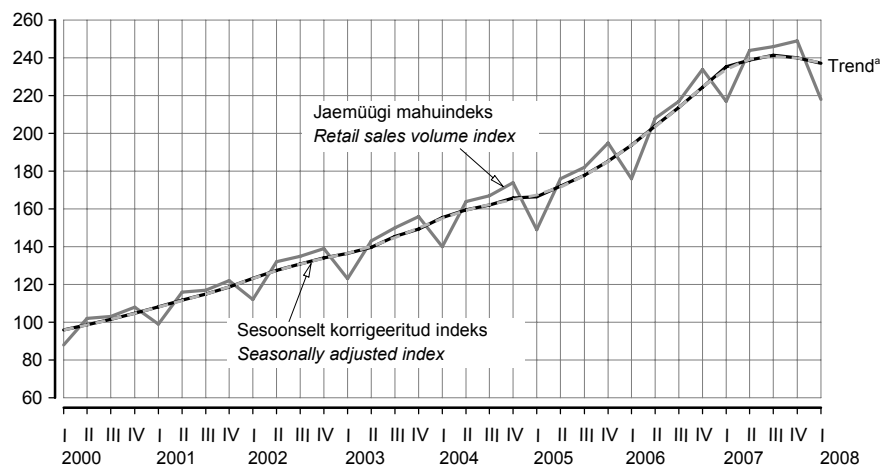

^a Trend — sesoonsusest ja juhuslikest häiritustest puhastatud aegrida, mis näitab aegrea arengusuunda ja -kiirust.
^a Trend — the long-term general development of time series.

Tabel 2 **Kaupade jaemüük ettevõtte tegevusala järgi, aprill 2008**
 Table 2 *Retail sales by economic activity of enterprise, April 2008*

Tegevusala	Müük, mln kr <i>Sales, million kroons</i>	Aprill 2007 = 100		Märts 2008 = 100		Economic activity
		jaemüügi mahuindeks <i>April 2007 = 100 retail sales volume index</i>	väärtus- indeks ^a <i>value index^a</i>	jaemüügi mahuindeks <i>March 2008 = 100 retail sales volume index</i>	väärtus- indeks ^a <i>value index^a</i>	
Tegevusalad kokku	5 786	101	113	102	103	<i>Economic activities total</i>
Mootorsõidukite müük, hooldus ja remont; mootorikütuse jaemüük	1 159	107	124	108	108	<i>Sale, maintenance and repair of motor vehicles, retail sale of automotive fuel</i>
mootorsõidukite, nende osade ja lisaseadmete müük	383	110	111	113	113	<i>sale of motor vehicles and their parts</i>
mootorsõidukite hooldus ja remont	27	113	131	139	139	<i>maintenance and repair of motor vehicles</i>
mootorikütuse jaemüük	749	107	131	105	105	<i>retail sale of automotive fuel</i>
Jaekaubandus	4 627	100	110	101	102	<i>Retail trade</i>
jaemüük spetsialiseerimata kauplustes, kus on ülekaalus toidukaubad	2 277	98	112	98	99	<i>retail sale in non-specialized stores with food predominating</i>
jaemüük spetsialiseerimata kauplustes, kus on ülekaalus tööstuskaubad	332	100	106	121	121	<i>retail sale in non-specialized stores with industrial goods predominating</i>
toidukaupade jaemüük spetsialiseeritud kauplustes	100	104	118	103	104	<i>retail sale of food, beverages and tobacco in specialized stores</i>
farmaatsiakaupade, kosmeetika ja tualetitarvete jaemüük	287	110	115	99	99	<i>retail sale of pharmaceutical and medical goods, cosmetics</i>
tekstiiltoodete, rõivaste, jalatsite ja nahktoodete jaemüük	258	101	106	108	108	<i>retail sale of textiles, clothing, footwear and leather goods</i>
majatarvete, kodumasinade, rauakaupade, ehitusmaterjali jaemüük	699	101	105	109	109	<i>retail sale of household goods and appliances, hardware and building materials</i>
jaemüük muudes spetsialiseeritud kauplustes	514	100	105	95	96	<i>retail sale in other specialized stores</i>
postimüük	122	145	155	97	97	<i>retail sale via mail order houses</i>
kasutatud kaupade jaemüük kauplustes; muu jaemüük väljaspool kauplusi	38	74	81	95	96	<i>retail sale of second-hand goods in stores, other non-store retail sale</i>

^a Väärtusindeks on jooksva perioodi näitaja ja eelmise aasta vastava perioodi või eelmise perioodi näitaja suhe protsentides. Väärtusindeksi arvutamisel hinnaindeksit ei kasutata.

^a The value index is the ratio of the indicator of the current period to the indicator of the previous period in percentages. The price index is not used for calculating the value index.

Tabel 3 **Kaupade jaemüük ettevõtte tegevusala järgi, I kvartal 2003 – I kvartal 2008**
 Table 3 *Retail sales by economic activity of enterprise, 1st quarter 2003 – 1st quarter 2008*
 (miljonit krooni — million kroons)

Tegevusala	2003				2004				2005		
	I	II	III	IV	I	II	III	IV	I	II	III
Tegevusalad kokku	7 391	8 502	8 845	9 225	8 308	9 993	10 188	10 730	9 176	10 956	11 533
Mootorsõidukite müük, hooldus ja remont; mootorikütuse jaemüük	1 523	1 773	1 856	1 781	1 639	2 078	1 986	1 941	1 617	2 026	2 151
mootorsõidukite, nende osade ja lisaseadmete müük	628	762	760	777	708	845	678	638	542	713	650
mootorsõidukite hooldus ja remont	51	60	59	61	34	40	31	46	26	33	38
mootorikütuse jaemüük	844	951	1 037	943	897	1 193	1 277	1 257	1 049	1 280	1 463
Jaekaubandus	5 868	6 729	6 989	7 444	6 669	7 915	8 202	8 789	7 559	8 930	9 382
jaemüük spetsialiseerimata kauplustes, kus on ülekaalus toidukaubad	3 033	3 447	3 554	3 637	3 431	4 115	4 201	4 305	4 121	4 819	4 937
jaemüük spetsialiseerimata kauplustes, kus on ülekaalus tööstuskaubad	437	482	479	620	459	495	516	683	566	611	616
toidukaupade jaemüük spetsialiseeritud kauplustes	182	214	216	200	161	217	227	197	152	188	186
farmaatsiakaupade, kosmeetika ja tualetitarvete jaemüük	474	530	484	561	569	590	553	692	530	549	562
tekstiiltoodete, rõivaste, jalatsite ja nahktoodete jaemüük	255	339	332	391	266	363	359	389	287	427	446
majatarvete, kodumasinade, rauakaupade, ehitusmaterjali jaemüük	641	792	978	1 042	765	963	1 063	1 158	821	1 084	1 309
jaemüük muudes spetsialiseeritud kauplustes	595	703	708	757	683	843	930	950	750	927	991
postimüük	150	113	119	138	228	179	214	282	183	169	192
kasutatud kaupade jaemüük kauplustes; muu jaemüük väljaspool kauplusi	101	109	119	98	107	150	139	133	149	156	143

Tabel 4 **Jaemüügi mahuindeks ettevõtte tegevusala järgi, I kvartal 2003 – I kvartal 2008**
 Table 4 *Retail sales volume index by economic activity of enterprise, 1st quarter 2003 – 1st quarter 2008*
 (eelmise aasta vastav kvartal = 100 — corresponding quarter of the previous year = 100)

Tegevusala	2003				2004				2005		
	I	II	III	IV	I	II	III	IV	I	II	III
Tegevusalad kokku	110	108	110	112	114	115	112	112	106	107	109
Mootorsõidukite müük, hooldus ja remont; mootorikütuse jaemüük	112	108	116	113	112	110	98	99	90	92	96
mootorsõidukite, nende osade ja lisaseadmete müük	121	112	123	120	117	115	94	86	81	89	100
mootorsõidukite hooldus ja remont	201	164	194	184	68	63	48	70	71	79	112
mootorikütuse jaemüük	103	102	108	105	111	111	104	110	99	96	94
Jaekaubandus	109	108	109	112	114	117	116	116	111	111	113
jaemüük spetsialiseerimata kauplustes, kus on ülekaalus toidukaubad	116	112	114	112	113	117	114	113	115	114	115
jaemüük spetsialiseerimata kauplustes, kus on ülekaalus tööstuskaubad	81	80	79	89	106	103	108	110	122	123	118
toidukaupade jaemüük spetsialiseeritud kauplustes	113	121	120	119	88	99	102	94	90	84	79
farmaatsiakaupade, kosmeetika ja tualetitarvete jaemüük	116	120	112	122	120	111	112	122	92	92	101
tekstiiltoodete, rõivaste, jalatsite ja nahktoodete jaemüük	117	112	118	121	104	107	109	100	108	116	121
majatarvete, kodumasinade, rauakaupade, ehitusmaterjali jaemüük	100	100	105	112	121	124	110	113	108	113	124
jaemüük muudes spetsialiseeritud kauplustes	134	128	127	134	119	123	134	128	111	111	107
postimüük	77	92	83	96	148	154	177	201	78	92	87
kasutatud kaupade jaemüük kauplustes; muu jaemüük väljaspool kauplusi	72	67	78	76	105	135	114	132	135	101	99

2005	2006				2007				2008	Economic activity
IV	I	II	III	IV	I	II	III	IV	I	
12 398	11 241	13 547	14 246	15 162	14 260	16 449	16 708	17 479	15 989	<i>Economic activities total</i>
2 091	2 001	2 506	2 626	2 450	2 497	3 014	2 936	2 882	3 061	<i>Sale, maintenance and repair of motor vehicles, retail sale of automotive fuel</i>
701	648	853	771	797	889	1 044	900	881	997	<i>sale of motor vehicles and their parts</i>
41	44	52	64	74	53	65	51	54	55	<i>maintenance and repair of motor vehicles</i>
1 349	1 309	1 601	1 791	1 579	1 555	1 905	1 985	1 947	2 009	<i>retail sale of automotive fuel</i>
10 307	9 240	11 041	11 620	12 712	11 763	13 435	13 772	14 597	12 928	<i>Retail trade</i>
5 164	4 702	5 490	5 672	5 930	5 571	6 445	6 522	6 884	6 455	<i>retail sale in non-specialized stores with food predominating</i>
816	671	785	784	1 030	811	896	893	1 122	807	<i>retail sale in non-specialized stores with industrial goods predominating</i>
184	168	220	234	224	231	276	290	281	261	<i>retail sale of food, beverages and tobacco in specialized stores</i>
677	626	666	627	770	750	748	715	872	856	<i>retail sale of pharmaceutical and medical goods, cosmetics</i>
522	431	627	637	736	750	827	905	915	699	<i>retail sale of textiles, clothing, footwear and leather goods</i>
1 391	1304	1 701	2 041	2 214	1 830	2 215	2 394	2 361	1 836	<i>retail sale of household goods and appliances, hardware and building materials</i>
1 152	910	1 174	1 234	1 342	1 435	1 652	1 649	1 721	1 507	<i>retail sale in other specialized stores</i>
230	266	224	246	282	297	234	251	280	393	<i>retail sale by post</i>
171	162	154	146	184	132	142	153	161	114	<i>retail sale of second-hand goods in stores, other non-store retail sale</i>

2005	2006				2007				2008	Economic activity
IV	I	II	III	IV	I	II	III	IV	I	
111	118	119	120	120	124	117	113	107	101	<i>Economic activities total</i>
99	112	113	119	122	128	121	112	107	104	<i>Sale, maintenance and repair of motor vehicles, retail sale of automotive fuel</i>
113	123	122	120	115	137	121	115	108	110	<i>sale of motor vehicles and their parts</i>
82	157	147	165	186	121	123	78	66	89	<i>maintenance and repair of motor vehicles</i>
93	107	109	118	124	123	120	111	109	104	<i>retail sale of automotive fuel</i>
115	119	120	120	119	122	116	113	107	100	<i>Retail trade</i>
117	111	110	110	109	112	110	108	105	102	<i>retail sale in non-specialized stores with food predominating</i>
118	117	126	125	123	118	111	110	104	94	<i>retail sale in non-specialized stores with industrial goods predominating</i>
91	107	113	121	116	131	118	117	114	100	<i>retail sale of food, beverages and tobacco in specialized stores</i>
97	117	120	109	110	115	108	109	107	108	<i>retail sale of pharmaceutical and medical goods, cosmetics</i>
130	145	143	140	138	161	128	136	119	94	<i>retail sale of textiles, clothing, footwear and leather goods</i>
119	157	154	152	155	136	125	113	103	96	<i>retail sale of household goods and appliances, hardware and building materials</i>
121	120	125	123	116	156	139	130	125	101	<i>retail sale in other specialized stores</i>
79	140	128	124	119	108	101	98	94	124	<i>retail sale by post</i>
124	104	95	99	105	79	89	100	81	79	<i>retail sale of second-hand goods in stores, other non-store retail sale</i>

Tabel 5 Jaemüügi mahuindeks ettevõtte tegevusala järgi, I kvartal 2003 – I kvartal 2008
Table 5 Retail sales volume index by economic activity of enterprise, 1st quarter 2003 – 1st quarter 2008
 (eelmine kvartal = 100 — previous quarter = 100)

Tegevusala	2003				2004				2005		
	I	II	III	IV	I	II	III	IV	I	II	III
Tegevusalad kokku	88	116	105	104	90	117	102	105	85	118	103
Mootorsõidukite müük, hooldus ja remont; mootorikütuse jaemüük	93	119	107	95	92	117	95	96	85	120	100
mootorsõidukite, nende osade ja lisaseadmete müük	94	122	101	103	91	121	82	95	86	133	92
mootorsõidukite hooldus ja remont	149	120	101	102	55	111	76	149	56	123	109
mootorikütuse jaemüük	90	116	113	89	95	116	105	95	85	113	104
Jaekaubandus	87	115	104	107	89	117	103	107	86	118	105
jaemüük spetsialiseerimata kauplustes, kus on ülekaalus toidukaubad	92	113	104	103	93	117	101	102	95	116	102
jaemüük spetsialiseerimata kauplustes, kus on ülekaalus tööstuskaubad	62	111	100	129	74	107	104	132	83	108	101
toidukaupade jaemüük spetsialiseeritud kauplustes	108	117	101	93	79	132	104	86	76	123	98
farmaatsiakaupade, kosmeetika ja tualetitarvete jaemüük	103	112	92	116	101	103	93	125	76	103	102
tekstiiltoodete, rõivaste, jalatsite ja nahktoodete jaemüük	80	133	98	116	69	137	100	106	75	147	104
majatarvete, kodumasinade, rauakaupade, ehitusmaterjali jaemüük	68	124	124	107	74	126	111	109	71	132	121
jaemüük muudes spetsialiseeritud kauplustes	102	120	102	107	91	124	111	102	79	124	107
postimüük	107	75	105	115	165	78	120	130	64	92	113
kasutatud kaupade jaemüük kauplustes; muu jaemüük väljaspool kauplusi	79	109	108	82	108	139	92	95	111	104	90

Tabel 6 Kaupade jaemüük jaekaubandusettevõtetes kaubagrupiti, I kvartal 2003 – I kvartal 2008
Table 6 Retail sales of retail trade enterprises by commodity group, 1st quarter 2003 – 1st quarter 2008
 (miljonit krooni — million kroons)

Kaubagrupp	2003				2004				2005		
	I	II	III	IV	I	II	III	IV	I	II	III
Jaekaubandusettevõtete (k.a mootorsõidukite ning nende varuosade ja kütuse müügi ettevõtted) kaupade jaemüük	7 391	8 502	8 845	9 225	8 307	9 993	10 187	10 729	9 178	10 955	11 533
Toidukaubad	2 956	3 339	3 420	3 470	3 312	3 970	4 027	4 067	3 886	4 541	4 578
toiduained	2 160	2 372	2 448	2 543	2 484	2 873	2 866	2 940	2 914	3 309	3 307
alkohoolsed joogid, tubakatooted	796	967	972	927	828	1 097	1 161	1 127	972	1 232	1 271
Tööstuskaubad	4 435	5 163	5 425	5 755	4 995	6 023	6 160	6 662	5 292	6 414	6 955
valmisriided, kangad, jalatsid	623	728	738	874	633	786	829	920	726	954	1 000
mootorsõidukid, nende varuosad, mootorikütus	1 369	1 563	1 633	1 582	1 476	1 868	1 757	1 743	1 450	1 821	1 914
muud kaubad	2 443	2 872	3 054	3 299	2 886	3 369	3 574	3 999	3 116	3 639	4 041

2005	2006				2007				2008	Economic activity
	IV	I	II	III	IV	I	II	III		
107	90	119	104	108	93	113	101	101	88	<i>Economic activities total</i>
98	96	121	105	100	100	114	97	96	98	<i>Sale, maintenance and repair of motor vehicles, retail sale of automotive fuel</i>
108	93	132	91	104	110	117	86	97	112	<i>sale of motor vehicles and their parts</i>
109	108	115	123	122	70	116	78	103	95	<i>maintenance and repair of motor vehicles</i>
93	98	116	112	98	97	113	104	96	92	<i>retail sale of automotive fuel</i>
109	89	118	104	108	91	113	101	102	86	<i>Retail trade</i>
104	90	115	102	104	92	114	100	100	90	<i>retail sale in non-specialized stores with food predominating</i>
131	82	116	100	130	79	109	99	122	71	<i>retail sale in non-specialized stores with industrial goods predominating</i>
99	90	130	105	95	101	118	104	93	89	<i>retail sale of food, beverages and tobacco in specialized stores</i>
121	92	105	93	123	96	99	94	120	98	<i>retail sale of pharmaceutical and medical goods, cosmetics</i>
114	83	145	102	112	97	115	108	98	78	<i>retail sale of textiles, clothing, footwear and leather goods</i>
105	93	130	119	107	82	120	107	98	77	<i>retail sale of household goods and appliances, hardware and building materials</i>
115	79	129	105	108	106	114	99	103	86	<i>retail sale in other specialized stores</i>
118	114	84	109	114	104	78	106	110	137	<i>retail sale by post</i>
119	93	95	94	126	70	107	106	102	69	<i>retail sale of second-hand goods in stores, other non-store retail sale</i>

2005	2006				2007				2008	Commodity group
	IV	I	II	III	IV	I	II	III		
12 399	11 239	13 547	14 249	15 164	14 256	16 447	16 707	17 480	15 989	<i>Retail sales of retail trade enterprises (including enterprises engaged in the sale of motor vehicles, their parts and accessories and automotive fuel)</i>
4 664	4 338	5 063	5 236	5 287	5 028	5 836	5 869	6 180	5 829	<i>Food</i>
3 353	3 264	3 721	3 808	3 881	3 736	4 257	4 235	4 542	4 390	<i>foodstuffs</i>
1 311	1 074	1 342	1 428	1 406	1 292	1 579	1 634	1 638	1 439	<i>alcoholic beverages and tobacco products</i>
7 735	6 901	8 484	9 013	9 877	9 228	10 611	10 838	11 300	10 160	<i>Manufactured goods</i>
1 181	958	1 282	1 263	1 592	1 464	1 613	1 760	1 882	1 536	<i>clothing, woven materials, footwear</i>
1 877	1 796	2 249	2 312	2 160	2 235	2 710	2 613	2 574	2 793	<i>motor vehicles, their parts and accessories and automotive fuel</i>
4 677	4 147	4 953	5 438	6 125	5 529	6 288	6 465	6 844	5 831	<i>other goods</i>

Tabel 7 **Jaemüügi mahuindeks kaubagrupiti, I kvartal 2003 – I kvartal 2008**
 Table 7 *Retail sales volume index by commodity group, 1st quarter 2003 – 1st quarter 2008*
 (eelmise aasta vastav kvartal = 100 – corresponding quarter of the previous year = 100)

Kaubagrupp	2003				2004				2005		
	I	II	III	IV	I	II	III	IV	I	II	III
Jaekaubandusettevõtete (k.a mootorsõidukite ning nende varuosade ja kütuse müügi ettevõtted) kaupade jaemüük	110	108	110	112	114	115	112	112	106	107	109
Toidukaubad	113	109	111	110	112	115	113	111	111	111	111
toiduained	112	108	111	110	115	117	110	108	110	112	113
alkohoolsed joogid, tubakatooted	114	113	108	110	103	112	120	120	113	108	105
Tööstuskaubad	108	107	110	113	115	115	111	112	103	104	108
valmisriided, kangad, jalatsid	106	107	113	110	102	108	113	106	115	120	118
mootorsõidukid, nende varuosad, mootorikütus	114	108	117	114	113	112	98	99	89	92	96
muud kaubad	106	107	106	113	120	119	118	122	109	108	113

Tabel 8 **Jaemüügi mahuindeks kaubagrupiti, I kvartal 2003 – I kvartal 2008**
 Table 8 *Retail sales volume index by commodity group, 1st quarter 2003 – 1st quarter 2008*
 (eelmine kvartal = 100 — previous quarter = 100)

Kaubagrupp	2003				2004				2005		
	I	II	III	IV	I	II	III	IV	I	II	III
Jaekaubandusettevõtete (k.a mootorsõidukite ning nende varuosade ja kütuse müügi ettevõtted) kaupade jaemüük	88	116	105	104	90	117	102	105	85	118	103
Toidukaubad	93	113	103	102	94	116	100	101	94	116	100
toiduained	92	109	104	105	96	111	99	103	98	113	100
alkohoolsed joogid, tubakatooted	96	121	99	96	90	132	105	96	85	126	102
Tööstuskaubad	86	118	106	106	87	117	102	107	80	119	106
valmisriided, kangad, jalatsid	80	117	101	116	74	125	106	109	80	130	104
mootorsõidukid, nende varuosad, mootorikütus	94	117	107	96	94	116	94	97	85	120	98
muud kaubad	83	118	107	108	88	117	106	112	78	117	111

Tabel 9 **Kaupade hulgemüük ettevõtte tegevusala järgi, I kvartal 2003 – I kvartal 2008**
 Table 9 *Wholesale sales by economic activity of enterprise, 1st quarter 2003 – 1st quarter 2008*
 (miljonit krooni — million kroons)

Tegevusala	2003				2004				2005		
	I	II	III	IV	I	II	III	IV	I	II	III
Tegevusalad kokku	17 532	19 405	20 448	20 987	20 893	24 003	23 052	24 706	25 798	29 950	31 769
Mootorsõidukite müük, hooldus ja remont; mootorikütuse jaemüük	3 039	3 451	3 288	3 640	3 037	4 021	3 501	4 455	4 078	5 395	5 430
mootorsõidukite, nende osade ja lisaseadmete müük	2 521	2 982	2 810	3 183	2 794	3 679	3 122	3 989	3 609	4 797	4 675
mootorikütuse jaemüük	518	469	478	457	243	342	379	466	469	598	755
Hulgi- ja vahenduskaubandus	14 493	15 954	17 160	17 347	17 856	19 982	19 551	20 251	21 720	24 555	26 339
hulgemüük vahendustasu või lepingute alusel	161	176	164	183	479	340	418	298	964	901	978
põllumajandustoorme ja elusloomade hulgemüük	225	219	162	225	282	312	251	275	244	291	225
toidukaupade, jookide ja tubakatoodete hulgemüük	2 702	3 403	3 408	3 959	3 284	3 808	3 457	3 293	2 988	3 286	3 172
tekstiiltoodete, rõivaste, jalatsite ja majatarvete hulgemüük	2 646	2 924	3 389	3 419	2 703	3 515	3 328	3 744	3 515	4 226	4 419
kütuse, metallide, ehitusmaterjali, keemiatoodete ja jääkide hulgemüük	6 003	6 589	6 807	6 427	7 447	8 825	8 789	9 234	9 951	10 790	12 156
masinate, seadmete ja lisaseadmete hulgemüük	1 771	1 955	2 299	2 400	2 785	2 410	2 435	2 558	3 411	3 968	4 226
muu hulgemüük	985	688	931	734	876	772	873	849	647	1 093	1 163

2005	2006				2007				2008	Commodity group
IV	I	II	III	IV	I	II	III	IV	I	
111	118	119	120	120	124	117	113	107	101	Retail sales of retail trade enterprises (including enterprises engaged in the sale of motor vehicles, their parts and accessories and automotive fuel)
111	108	108	109	107	109	108	105	104	101	Food
111	108	108	109	109	107	106	104	103	101	foodstuffs
113	108	106	110	105	117	113	110	111	101	alcoholic beverages and tobacco products
112	125	126	127	128	133	123	118	108	101	Manufactured goods
124	128	131	124	132	151	123	133	113	100	clothing, woven materials, footwear
98	112	112	118	121	128	122	113	108	106	motor vehicles, their parts and accessories and automotive fuel
116	132	134	132	128	130	123	115	108	101	other goods

2005	2006				2007				2008	Commodity group
IV	I	II	III	VI	I	II	III	IV	I	
107	90	119	104	108	93	113	101	101	88	Retail sales of retail trade enterprises (including enterprises engaged in the sale of motor vehicles, their parts and accessories and automotive fuel)
102	91	115	101	101	93	114	99	100	90	Food
101	95	112	100	101	94	112	98	100	92	foodstuffs
103	82	124	105	98	91	120	102	99	83	alcoholic beverages and tobacco products
111	89	121	106	112	93	112	101	103	87	Manufactured goods
115	82	133	99	122	94	108	108	103	83	clothing, woven materials, footwear
99	96	120	103	101	102	114	96	97	99	motor vehicles, their parts and accessories and automotive fuel
115	88	119	109	112	90	113	102	105	84	other goods

2005	2006				2007				2008	Economic activity
IV	I	II	III	IV	I	II	III	IV	I	
32 320	29 056	35 293	36 503	37 086	39 749	45 920	46 544	46 667	40 966	Economic activities total
5 643	5 840	7 508	7 370	7 887	9 258	9 387	9 116	8 679	8 203	Sale, maintenance and repair of motor vehicles, retail sale of automotive fuel
4 965	4 984	6 544	6 528	7 035	8 371	8 630	8 337	7 979	7 481	sale of motor vehicles and their parts
678	856	964	842	852	887	757	779	700	722	retail sale of automotive fuel
26 677	23 216	27 785	29 133	29 199	30 491	36 533	37 428	37 988	32 763	Wholesale trade and commission trade
1 112	643	558	326	460	127	220	184	215	325	wholesale on a fee or contract basis
238	315	378	351	325	619	526	502	691	715	wholesale of agricultural raw materials and live animals
3 310	2 731	3 292	3 282	3 601	3 675	4 532	4 223	4 608	3 632	wholesale of food, beverages and tobacco
4 602	3 991	3 929	4 273	5 186	4 653	4 730	5 063	4 733	4 958	wholesale of textiles, clothing, footwear and household goods
11 684	10 730	13 353	14 420	12 585	15 889	20 132	21 446	20 695	17 759	wholesale of fuels, metals, building materials, chemical products and waste
4 721	4 373	5 653	6 008	6 603	4 960	5 800	5 222	6 368	4 780	wholesale of machinery and equipment
1 010	433	622	473	439	568	593	788	678	594	other wholesale

INTERNAL TRADE, April 2008, 1st quarter 2008

Liivi Adamson

Senior Statistician, Services Statistics Service

April 2008

The retail sales of retail trade enterprises stayed at the same level in constant prices in April 2008 compared to April of the previous year.

In April, the retail sales of goods of retail trade enterprises were 4.6 billion kroons. In grocery stores the retail sales of goods decreased 1% compared with the April of the previous year. The retail sales in stores selling manufactured goods increased by 2% compared with the same period of the previous year. Compared to April of the previous year, the retail sales of pharmaceutical goods and cosmetics increased 10%, the retail sales of stores selling textiles, clothing and footwear and also of stores selling household goods and appliances, hardware and building materials increased 1%. Retail sales of non-specialized stores selling industrial goods and retail sales of other specialized stores stayed at the same level compared to April of the previous year.

Compared with March, the retail sales in retail trade enterprises increased 1%.

In April the revenues from sales of retail trade enterprises were 5.5 billion kroons, out of which retail sales of goods accounted for about 85%. Compared to April 2007, the revenues from sales increased 9% in current prices. Compared to the previous month, this indicator increased 2%.

1st quarter of 2008

In the 1st quarter of 2008 the net sales of trade enterprises were 63.4 billion kroons.

In the 1st quarter of 2008 there were 12,213 wholesale and retail trade, repair of motor vehicles, motorcycles and personal and household goods enterprises (hereinafter the trade enterprises) operating in Estonia. There were 96,100 persons employed. The average number of persons employed was 8 per enterprise.

In the 1st quarter of 2008, the net sales of trade enterprises were 63.4 billion kroons — 3% larger than in the 1st quarter of 2007 and 12% smaller than in the 4th quarter of 2007. The net sales per person employed were 658,600 kroons.

Motor trade

The net sales of motor trade enterprises^a were 12.4 billion kroons. The net sales of motor trade enterprises decreased 2% compared to the 1st quarter of 2007, compared to the 4th quarter of 2007 the net sales decreased 3%. Wholesale sales accounted for 66% of the net sales of motor trade enterprises, retail sales accounted for 25%.

Retail trade

The net sales of retail trade enterprises were 15.3 billion kroons. The net sales of retail trade enterprises grew 9% compared to the 1st quarter of 2007, compared to the 4th quarter of 2007 the net sales of retail trade enterprises decreased 12%.

In the 1st quarter of 2008, the retail trade enterprises sold goods by retail for 12.9 billion kroons. The retail sales of goods stayed on the same level compared to the 1st quarter of 2007. Compared to the 1st quarter of previous year, the retail sales of pharmaceutical goods and cosmetics in constant prices increased 8%, retail sales of non-specialized stores selling food increased 2% and the retail sales of other specialized stores increased 1%. Retail sales of non-specialized stores selling industrial goods and also retail sales of stores selling textiles, clothing and footwear decreased 6% and retail trade of stores selling household goods and appliances, hardware and building materials decreased 4%.

Wholesale trade

The net sales of wholesale trade enterprises were 35.6 billion kroons in the 1st quarter of 2008. The net sales of wholesale trade enterprises increased 3% compared to the 1st quarter of 2007 and decreased 16% compared to the 4th quarter of 2007.

In the 1st quarter of 2008, wholesale trade enterprises sold goods by wholesale for 32.8 billion kroons. Compared to the 1st quarter of 2007, wholesale sales increased 2.3 billion kroons or 7%. Compared to the 4th quarter of 2007, wholesale sales decreased 14%. Wholesale trade enterprises of fuels, metals, building materials, chemical products and waste accounted for 54%, of machinery and equipment for 15% and other wholesale trade enterprises accounted for 31% of the wholesale sales of goods.

The data may be revised when the data for the next period are published.

^a The enterprises of sale, maintenance and repair of motor vehicles and retail sale of automotive fuel (NACE 50).

TEENINDUS, I kvartal 2008

Olga Smirnova

Teenindusstatistika talituse juhtivstatistik

Kinnisvara-, rentimis- ja äritegevusettevõtted

2008. aasta I kvartalis tegutses Eestis 14 040 kinnisvara-, rentimis-, arvuti- ja äriteenuseid ning teadus- ja arendusteenuseid pakkuvat ettevõtet. Hõivatuid oli ligi 66 540. Keskmiselt oli neis ettevõtetes 5 hõivatut.

Kinnisvara-, rentimis-, arvuti- ja äriteenuseid ning teadus- ja arendusteenuseid pakkuvate ettevõtete müügitulu oli 2008. aasta I kvartalis 11 miljardit krooni — 6% vähem kui 2007. aasta IV kvartalis ning 2% rohkem kui 2007. aasta I kvartalis. Kaks kolmandikku müügitulust andsid alla 20 hõivatuga ettevõtted, keda oli ettevõtete üldarvust 97%. Müügitulu tööga hõivatud isiku kohta oli 165 000 krooni (siin ja edaspidi — jooksevhindades).

Äriteenuseid osutavad ettevõtted andsid 2008. aasta I kvartalis vaadeldud tegevusalade müügitulust 47% ehk 5,1 miljardit krooni. Nende müügitulu vähenes 2007. aasta IV kvartaliga võrreldes 10% ja kasvas 2007. aasta I kvartaliga võrreldes 11%. 96% äriteenuseid pakkuvatest ettevõtetest olid alla 20 hõivatuga ja andsid selle tegevusala müügitulust 57%.

Kinnisvarateenuseid pakkuvate ettevõtete osa oli vaadeldud tegevusalade müügitulust I kvartalis 33% ehk 3,7 miljardit krooni. Võrreldes 2007. aasta IV kvartaliga kasvas kinnisvarateenuste müügitulu 3% ja võrreldes 2007. aasta I kvartaliga vähenes 12%. Alla 20 hõivatuga ettevõtted moodustasid 98% kinnisvarateenustest, nende osa müügitulust oli 86%.

Üürimisteenuseid osutavate ettevõtete müügitulu oli 9% ehk 938 miljonit krooni ning arvutiteenuseid osutavatel ettevõtetel 11% ehk 1,2 miljardit krooni eelnimetatud tegevusalade müügitulust. Võrreldes 2007. aasta IV kvartaliga vähenes üürimisteenuste müügitulu 9% ja arvutiteenuste müügitulu 13%. 2007. aasta I kvartaliga võrreldes kasvas üürimisteenuste müügitulu 5% ja arvutiteenustel 10%. Alla 20 hõivatuga ettevõtteid oli üürimisteenuseid osutavatest ettevõtetest 99% ja arvutiteenuseid osutavatest ettevõtetest 95%, nende osatähtsus oli vastava tegevusala müügitulust vastavalt 69% ja 40%.

Teadus- ja arendusteenuseid pakkuvate ettevõtete müügitulu hõlmas 2008. aasta I kvartalis eelnimetatud tegevusalade müügitulust 0,6% ehk 69 miljonit krooni. Nende ettevõtete müügitulu kasvas võrreldes 2007. aasta IV kvartaliga 22% ning võrreldes 2007. aasta I kvartaliga ligi kaks kolmandikku. Ka sel tegevusalal domineerisid alla 20 hõivatuga ettevõtted, need andsid I kvartalis 53% käibest.

Peale põhitegevuse said kinnisvara-, rentimis-, arvuti- ja äriteenuseid ning teadus- ja arendusteenuseid pakkuvad ettevõtted tulu ka põhitegevust toetavatest või kõrvaltegevusaladest, nagu kaubandus, kultuuri-, spordi- ja meelelahutusteenuste pakkumine, telekommunikatsiooniteenused, kommunaalteenused jms.

Kinnisvara-, rentimis-, arvuti- ja äriteenuseid ning teadus- ja arendusteenuseid pakkuvate ettevõtete kulud olid 2008. aasta I kvartalis 9,4 miljardit krooni. Tööjõukulud hõlmasid sellest 33% ehk 3,1 miljardit krooni. Tööjõukulud suurenesid 2007. aasta IV kvartaliga võrreldes 5% ja 2007. aasta I kvartaliga võrreldes 22%. Tööjõukulu tööga hõivatud kohta (nii täis- kui ka osalise tööajaga hõivatud) oli 47 100 krooni.

Kinnisvara-, rentimis-, arvuti- ja äriteenuseid ning teadus- ja arendusteenuseid pakkuvad ettevõtted investeerisid põhivarasse 2008. aasta I kvartalis 2,7 miljardit krooni. Need ettevõtted sõlmisid kapitalirendilepinguid 209,3 miljoni krooni väärtuses. Ettevõtete varud kasvasid kvartalis 1% võrra ning ulatusid kvartali lõpul ligi 8,3 miljardi kroonini.

Haridusettevõtted

2008. aasta I kvartalis tegutses Eestis ligi 550 haridusettevõtet. Haridusettevõtetes oli 3600 hõivatut. Keskmiselt oli neis ettevõtetes 7 hõivatut.

Põhitegevusena tasulist alg-, kesk-, kutse- ja kõrgharidust pakkuvate ning täiskasvanute täiendus- ja laste huvikoolitust korraldavate ettevõtete müügitulu oli 2008. aasta I kvartalis 288,2 miljonit krooni — 7% vähem kui 2007. aasta IV kvartalis, kuid 18% enam kui 2007. aasta I kvartalis. Haridusettevõtete tegevust mõjutab sesoonsus. Müügitulu tööga hõivatud kohta oli 80 000 krooni. Haridusettevõtete hulgas hõlmasid alla 20 hõivatuga ettevõtted 94%, müügitulust andsid need 60%. Peale põhitegevuse said haridusettevõtted

tulu ka põhitegevust toetavatest või kõrvaltegevusaladest, nagu kaubandus, ruumide rentimine, äriteenused, spordirajatiste kasutada andmine jms.

Haridusettevõtete kulud olid 2008. aasta I kvartalis 278 miljonit krooni. Tööjõukulud hõlmasid kuludest 48% ja ulatusid 132 miljoni kroonini. Tööjõukulud kasvasid võrreldes 2007. aasta IV kvartaliga 5% ning võrreldes 2007. aasta I kvartaliga 24%. Üle poole haridusettevõtete tööjõukuludest tehti üle 20 hõivatuga ettevõtetes, kus töötas alla poole kõigist hõivatutest. Tööjõukulu tööga hõivatu kohta oli 36 400 krooni.

2008. aasta I kvartalis tegid haridusettevõtted 13 miljoni krooni eest investeringuid põhivarasse. Kapitalirendilepinguid sõlmiti 1,3 miljoni krooni väärtuses. Haridusettevõtete varud vähenesid kvartali jooksul 13% võrra ning olid kvartali lõpul 13 miljonit krooni.

Tervishoiu- ja sotsiaalhoolekandeteenuseid osutavad ettevõtted

2008. aasta I kvartalis tegutses Eestis 1020 tervishoiu- ja sotsiaalhoolekandeteenuseid osutavat ettevõtet (edaspidi — tervishoiuettevõtted). Tervishoiuettevõtetes oli tööga hõivatud 14 460 isikut. Keskmiselt oli tervishoiuettevõttes 14 hõivatut.

Tervishoiuettevõtete müügitulu oli 2008. aasta I kvartalis ligi 1,4 miljardit krooni — 3% suurem kui 2007. aasta IV kvartalis ning 17% suurem kui 2007. aasta I kvartalis. Müügitulu tööga hõivatu kohta oli 95 700 krooni. 91% tervishoiuettevõtetest oli alla 20 hõivatuga. Müügitulust andsid need ettevõtted veidi üle neljandiku. Üle 50 hõivatuga ettevõtted andsid aga müügitulust 63%. Peale põhitegevuse said tervishoiuettevõtted tulu ka põhitegevust toetavatest või kõrvaltegevustest, nagu kaubandus, ruumide ning masinate ja seadmete rentimine, kultuuri-, spordi- ja meelelahutusteenuste, koostöö-, isiku- ja äriteenuste pakkumine jms.

Tervishoiuettevõtete kulud olid 2008. aasta I kvartalis ligi 1,3 miljardit krooni. Tööjõukulud hõlmasid kuludest üle poole, ulatudes ligi 667 miljoni kroonini. Võrreldes 2007. aasta IV kvartaliga kasvasid tööjõukulud 2%, võrreldes 2007. aasta I kvartaliga aga 28%. Kaks kolmandikku tööjõukuludest tehti vähemalt 50 hõivatuga ettevõtetes, kus töötas ligi kaks kolmandikku tervishoiuettevõtetes tööga hõivatud isikutest. Tervishoiuettevõtete tööjõukulu tööga hõivatu kohta oli 46 100 krooni.

Tervishoiuettevõtete poolt põhivarasse tehtud investeeringute rahaline väärtus oli 2008. aasta I kvartalis 149 miljonit krooni. Sõlmitud kapitalirendilepingute väärtus oli ligi 21 miljonit krooni. Varud suurenesid kvartali jooksul 16%, ulatudes kvartali lõpul 93 miljoni kroonini.

Muud ühiskonna-, sotsiaal- ja isiku-teenindusettevõtted

2008. aasta I kvartalis tegutses Eestis 1550 reovee- ja jäätmekäitlusega ning tänavate korrashoiuga (edaspidi — kommunaalteenused), meelelahutus-, kultuuri-, spordi- ja isikuteenustega tegelevat ettevõtet. Neis ettevõtetes oli 12 970 hõivatut. Keskmiselt oli neis ettevõtetes 8 hõivatut.

Kommunaalteenustega ning meelelahutus-, kultuuri-, spordi- ja isikuteenustega tegelevate ettevõtete müügitulu oli 2008. aasta I kvartalis 2,1 miljardit krooni — 4% suurem kui 2007. aasta IV kvartalis ja 28% suurem 2007. aasta I kvartalis. Müügitulu tööga hõivatu kohta oli 161 700 krooni. 53% müügitulust andsid vähemalt 50 hõivatuga ettevõtted.

2008. aasta I kvartalis oli meelelahutus-, kultuuri- ja sporditeenuseid osutavate ettevõtete müügitulu 1,3 miljardit krooni. Nimetatud ettevõtete müügitulu oli sama suur kui 2007. aasta IV kvartalis ning kasvas 28% 2007. aasta I kvartaliga võrreldes. 93% ettevõtetest oli alla 20 hõivatuga. 56% nende ettevõtete müügitulust andsid vähemalt 50 hõivatuga ettevõtted.

Kommunaalteenuseid osutavad ettevõtted andsid müügitulust 23% ehk 471 miljonit krooni. Nende ettevõtete müügitulu kasvas 2007. aasta IV kvartaliga võrreldes 7% ja 2007. aasta I kvartaliga võrreldes 22%. 75% kommunaalteenuseid osutavatest ettevõtetest olid alla 20 hõivatuga. 62% müügitulust andsid aga vähemalt 50 hõivatuga ettevõtted.

Isikuteenuseid osutavate ettevõtete müügitulu hõlmas vaadeldud tegevusalade müügitulust 15% ehk 316 miljonit krooni ning see kasvas 2007. aasta IV kvartaliga võrreldes 15% ja 2007. aasta I kvartaliga võrreldes 42%. 97% isikuteenuseid osutavatest ettevõtetest olid alla 20 hõivatuga, need ettevõtted andsid müügitulust 60%. Peale põhitegevuse said ettevõtted tulu ka põhitegevust toetavatest või kõrvaltegevustest, nagu kaubandus, ruumide, masinate, seadmete rentimine, äriteenused jms.

Kommunaal-, meelelahutus-, kultuuri-, spordi- ja isikuteenustega tegelevate ettevõtete kulud olid 2008. aasta I kvartalis ligi 1,7 miljardit krooni. Tööjõukulud hõlmasid kuludest 29% ehk 490 miljonit krooni, need suurenesid võrreldes 2007. aasta IV kvartaliga 10% ja võrreldes 2007. aasta I kvartaliga 33%. Kommunaal-, meelelahutus-, kultuuri-, spordi- ja isikuteenustega tegelevate ettevõtete tööjõukulu tööga hõivatu kohta oli ligi 37 720 krooni.

Need ettevõtted investeerisid 2008. aasta I kvartalis põhivarasse 299 miljonit krooni. Sõlmitud kapitalirendilepingute väärtus oli 20 miljonit krooni. Ettevõtete varud kasvasid kvartali jooksul veidi ning ulatusid kvartali lõpul 251 miljoni kroonini.

Diagramm 1 **Kinnisvara-, rentimis- ja äritegevusettevõtted müügitulu järgi, I kvartal 2008**
 Diagram 1 *Real estate, renting and business activities enterprises by net sales, 1st quarter 2008*

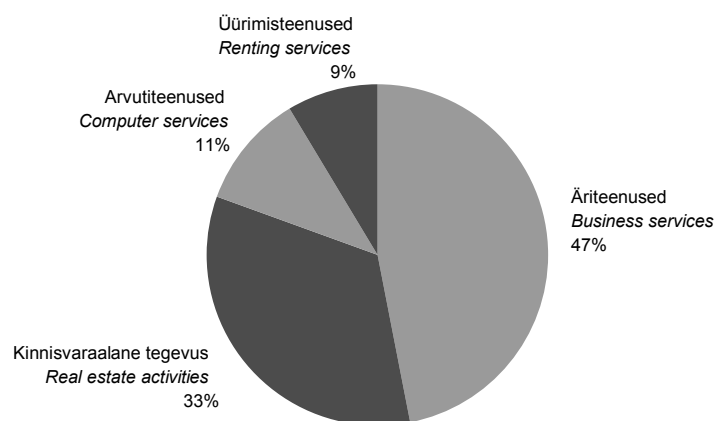

Tabel 1 **Kinnisvara-, rentimis- ja äritegevusettevõtete müügitulu teenuste kaupa, I kvartal 2008**
 Table 1 *Net sales of real estate, renting and business activities enterprises by services, 1st quarter 2008*

Näitaja	Tuhat krooni Thousand kroons	%	Indicator
Müügitulu	10 998 044	100,0	Net sales
muud äriteenused	4 720 987	42,9	other business services
kinnisvarateenused	3 439 307	31,3	real estate services
arvutiteenused	990 837	9,0	computer services
rendi- ja üürimisteenused	819 142	7,4	renting services
teadus- ja arendusteenused	70 875	0,6	research and development services
muu müügitulu	956 896	8,8	other sales revenue

Diagramm 2 **Kinnisvara-, rentimis- ja äritegevusettevõtted hõivatute arvu järgi, I kvartal 2008**
 Diagram 2 *Real estate, renting and business activities enterprises by number of persons employed, 1st quarter 2008*



Diagramm 3 **Haridusettevõtteid hõivatute arvu järgi, I kvartal 2008**
 Diagram 3 *Education enterprises by number of persons employed, 1st quarter 2008*



Diagramm 4 **Tervishoiu- ja sotsiaalhoolekandeettevõtteid hõivatute arvu järgi, I kvartal 2008**
 Diagram 4 *Health and social work enterprises by number of persons employed, 1st quarter 2008*

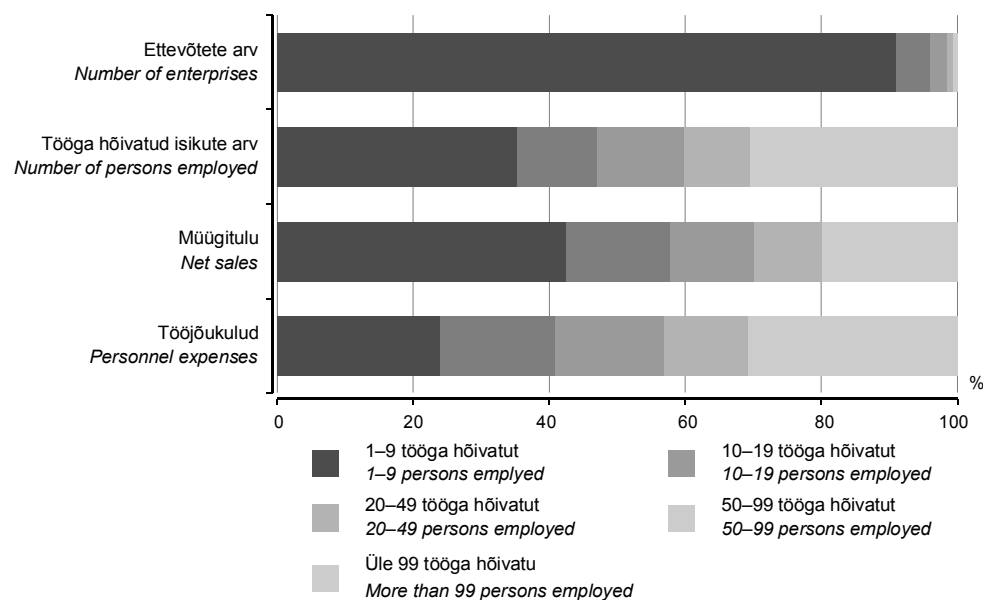

Diagramm 5 **Kommunaalteenuste ning meelelahutus-, kultuuri-, spordi- ja isikuteenustega tegelevad ettevõtted müügitulu järgi, I kvartal 2008**

Diagram 5 *Other community, social and personal service enterprises by net sales, 1st quarter 2008*

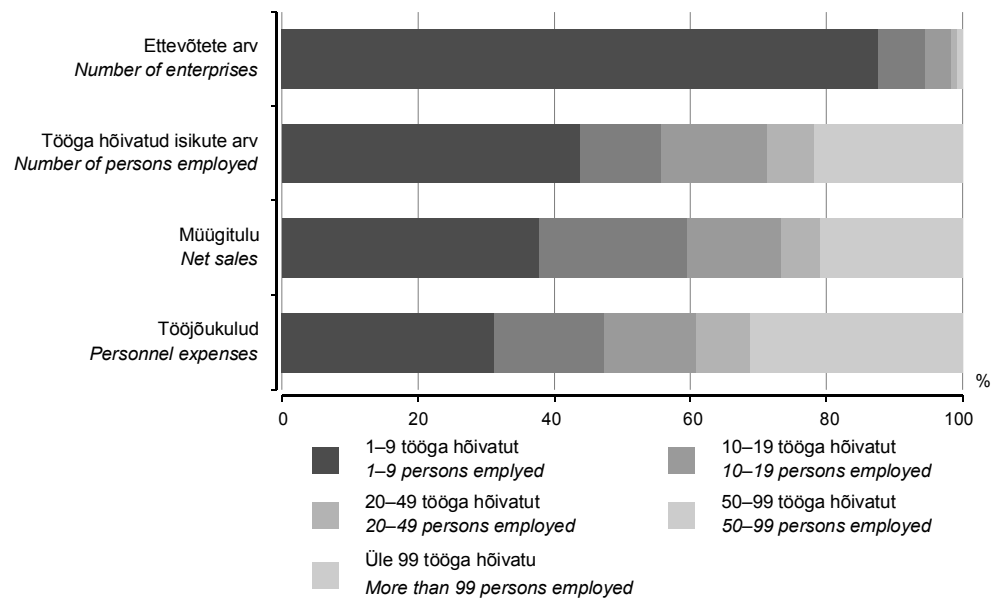

Tabel 2 **Muude ühiskonna-, sotsiaal- ja isikuteenindusettevõtete müügitulu teenuste kaupa, I kvartal 2008**

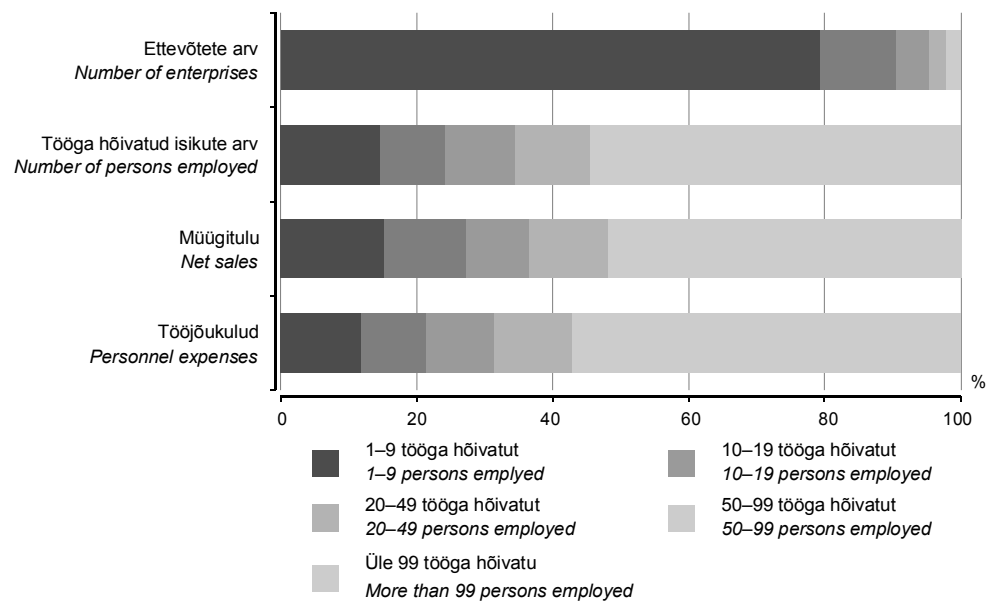
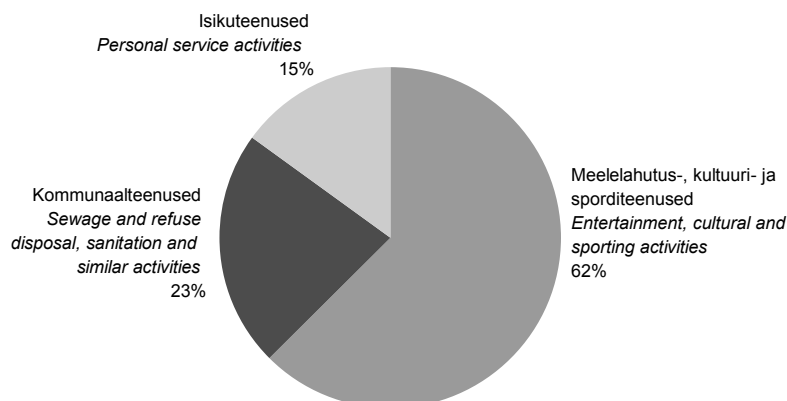
Table 2 *Net sales of other community, social and personal service enterprises by services, 1st quarter 2008*

Näitaja	Tuhat krooni Thousand kroons	%	Indicator
Müügitulu	2 097 386	100	Net sales
meelelahutus-, kultuuri- ja sporditeenused	1 138 928	54	entertainment, cultural and sporting activities
kommunaalteenused	438 902	21	sewage and refuse disposal, sanitation and similar activities
isikuteenused	197 505	9	personal service activities
muu müügitulu	322 051	15	other sales revenue

Diagramm 6 **Muud ühiskonna-, sotsiaal- ja isikuteenindusettevõtted hõivatute arvu järgi, I kvartal 2008**

Diagram 6 *Other community, social and personal service enterprises by number of persons employed, 1st quarter 2008*

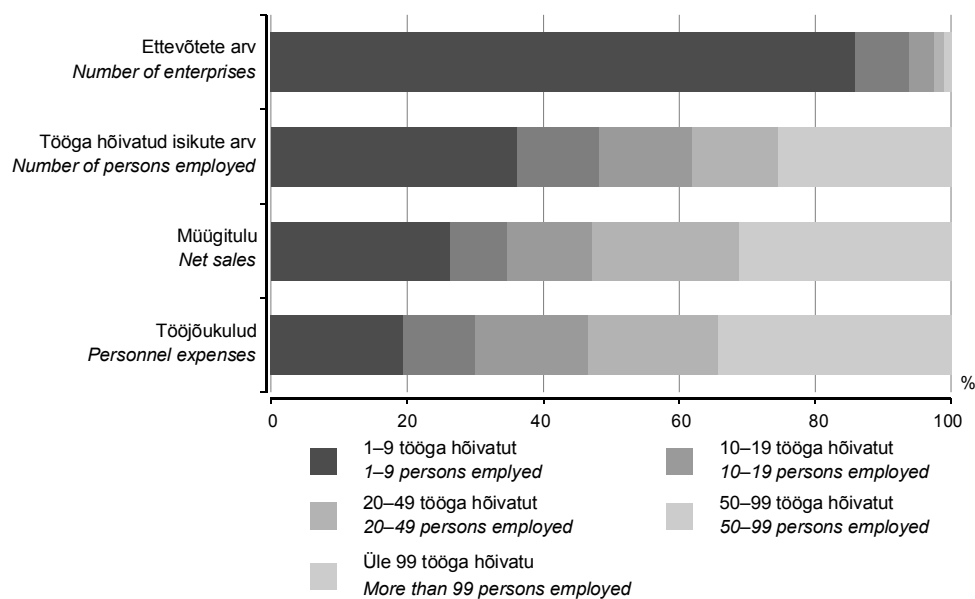

SERVICES, 1st quarter 2008

Olga Smirnova

Leading Statistician, Services Statistics Service

Real estate, renting, computer, business and research and development activities enterprises

In the 1st quarter of 2008, 14,040 real estate, renting, computer, business and research and development activities enterprises were operating in Estonia. There were nearly 66,540 persons employed. The average number of persons employed was 5 per enterprise.

In the 1st quarter of 2008, the net sales of real estate, renting and business activities enterprises were 11 billion kroons — 6% less than in the 4th quarter of 2007 and 2% more than in the 1st quarter of 2007. Enterprises with less than 20 persons employed provided 2/3 of net sales. The enterprises with less than 20 persons employed accounted for 97% of the total number of enterprises. The net sales per person employed were 165,000 kroons (here and further, at current prices).

In the 1st quarter of 2008, the net sales of real estate and business activities enterprises accounted for correspondingly 33% or 3.7 billion kroons and 47% or 5.1 billion kroons of the net sales of previously mentioned activities. The net sales of business activities enterprises decreased 10% and the net sales of real estate activities enterprises increased 3% compared to the 4th quarter of 2007. Compared to the 1st quarter of 2007, the net sales of business activities increased by 11% and the net sales of real estate activities decreased 12%. 98% of real estate enterprises and 96% of business activities enterprises had less than 20 persons employed; their share in net sales was 86% and slightly more than a half, respectively.

Renting activities enterprises provided 9% or 938 million kroons of the total net sales and computer activities enterprises respectively 11% or 1.2 million kroons. Compared to the 4th quarter of 2007, the net sales of renting activities enterprises decreased 9% and the net sales of computer activities enterprises — 13%. Compared to the 1st quarter of 2007, the turnover of renting services increased 5% and the turnover of computer services — 10%. 99% of renting activities enterprises and 95% of computer activities enterprises had less than 20 persons employed; their shares in the net sales were 69% and slightly less than 40% respectively.

The net sales of research and development enterprises accounted for 0.6% or 69 million kroons of the net sales of the previously mentioned activities in the 1st quarter of 2008. Compared to the 4th quarter of 2007, the net sales of these enterprises increased 22%, and compared to the 1st quarter of 2007 they increased by almost two thirds. In this kind of activity, enterprises with less than 20 persons employed dominated, but they accounted for only 53% of turnover.

Besides the principal activity, the enterprises received revenue also from other activities like trade, provision of cultural, sporting and entertainment services, training, telecommunication, public utilities, etc.

In the 1st quarter of 2008, the total expenses of real estate, renting and business activities enterprises were about 9.4 billion kroons. Personnel expenses accounted for 33% or 3.1 billion kroons of total expenses. Compared to the 4th quarter of 2007, personnel expenses increased 5% and compared to the 1st quarter of 2007 they increased 22%. Personnel expenses per person employed (full and part time employees) were 47,100 kroons.

In the 1st quarter of 2008, real estate, renting, computer and business activities enterprises and research and development enterprises invested 2.7 billion kroon in fixed assets. The financial leasing contracts made by real estate, computer, renting and business activities enterprises and research and development enterprises were valued at 209.3 million kroons. The stocks of enterprises increased 1% and were by the end of the quarter 8.3 billion kroons.

Educational enterprises

In the 1st quarter of 2008, there were almost 550 educational enterprises operating in Estonia. There were 3,600 persons employed. The average number of persons employed was 7 per enterprise.

In the 1st quarter of 2008, the net sales of educational enterprises were 288.2 million kroons — 7% less than in the 4th quarter of 2007, but 18% more than in the 1st quarter of 2007. The activities of educational enterprises are influenced by seasonality. The net sales per person employed were 80,000 kroons. Enterprises with less than 20 persons employed accounted for 94% of educational enterprises; the share of net sales of these enterprises was 60%. Besides the principal activity, educational enterprises got revenue from other activities like trade, renting and business activities.

In the 1st quarter of 2008, the total expenses of educational enterprises were 278 million kroons. Personnel expenses were 132 million kroons (48% of total expenses). Compared to the 4th quarter of 2007, personnel expenses increased 5% and compared to the 1st quarter of 2007 — 24%. More than a half of personnel expenses of educational enterprises were made by enterprises with more than 20 persons employed. Personnel expenses per person employed were 36,400 kroons or 84%.

In the 1st quarter of 2008, educational enterprises invested 13 million kroons in fixed assets. Financial leasing contracts were valued at 1.3 million kroons. The stocks decreased 13% and were 1 million kroons by the end of the quarter.

Health and social work enterprises

In the 1st quarter of 2008, there were 1,020 health and social work enterprises operating in Estonia. There were 14,460 persons employed. The average number of persons employed was 14 per enterprise.

In the 1st quarter of 2008, the net sales of health and social work enterprises were 1.4 billion kroons — 3% more than in the 4th quarter of 2007 and 17% more than in the 1st quarter of 2007. The net sales per person employed were 95,700 kroons. 91% of health and social work enterprises were with less than 20 persons employed. Enterprises with more than 49 persons employed accounted for 63% of net sales. Besides the principal activity, these enterprises received revenue from other activities like commission of tourist services, trade, renting of rooms, machinery and equipment, entertainment, cultural and sporting activities, training and business services, etc.

In the 1st quarter of 2008, the total expenses of health and social work enterprises were 1.3 billion kroons. Personnel expenses were 667 million kroons of total expenses. Compared to the 4th quarter of 2007 the personnel expenses increased 2% and compared to the 1st quarter of 2007 — 28%. 2/3 of personnel expenses were made by enterprises with at least 50 persons employed. Personnel expenses per person employed were 46,100 kroons.

In the 1st quarter of 2008, health and social work enterprises invested 149 million kroons in fixed assets. The financial leasing contracts were valued near to 21 million kroons. The stocks enterprises increased and were 93 million kroons by the end of the quarter.

Other community, social and personal service activities enterprises

In the 1st quarter of 2008, there were 1,550 other community, social and personal service activities' enterprises operating in Estonia. There were 12,970 persons employed. The average number of persons employed per enterprise was 8.

In the 1st quarter of 2008, the net sales of these enterprises were 2.1 billion kroons — 4% more than in the 4th quarter of 2007 and 28% more than in the 1st quarter of 2007. The net sales per person employed were 161,700 kroons. 53% of the net sales were covered by the enterprises with at least 50 persons employed.

1.3 billion kroons of total net sales was provided by entertainment, cultural and sporting activities enterprises. Compared to the 4th quarter of 2007 the net sales were the same and compared to the 1st quarter of 2007 they increased 28%. 93% of enterprises had less than 20 persons employed. 56% of the net sales were given by enterprises with at least 50 persons employed.

Enterprises with sewage and refuse disposal, sanitation and similar activities accounted for 23% or 471 million kroons of total net sales. Compared with the 4th quarter of 2007 the net sales of these enterprises increased 7% and compared to the 1st quarter of 2007 — 22%. 75% of enterprises had less than 20 persons employed. 62% of the net sales were provided by the enterprises with at least 50 persons employed.

The net sales of personal service activities accounted for 15% or 316 million kroons of the total net sales, compared to the 4th quarter of 2007 the net sales increased 15% and compared to the 1st quarter of 2007 — 42%. 97% of enterprises dealing with personal service activities had less than 20 persons employed; they gave 60% of the net sales. Besides the principal activity, the enterprises received revenue from other activities like trade, renting of rooms, machinery and equipment, business services, etc.

In the 1st quarter of 2008, the total expenses of other community, social and personal activities enterprises were 1.7 billion kroons. Personnel expenses accounted for 490 million kroons or 29% of total expenses. Compared to the 4th quarter of 2007, personnel expenses increased 10% and compared to the 1st quarter of 2007 — 33%. Personnel expenses per person employed were about 37,720 kroons.

In the 1st quarter of 2008, the enterprises invested 229 million kroon in fixed assets. The financial leasing contracts made by other community, social and personal service activities enterprises were valued at 20 million kroons. The stocks of other community, social and personal service activities enterprises increased and were by the end of the quarter 251 million kroons.

LOOMADE JA PIIMA KOKKUOST, jaanuar–mai 2008

Aime Kivistik

Põllumajandusstatistika osakonna juhtivstatistik

2008. aasta viie kuuga saadi lihatöötlemisettevõtete kokkuostetud 15 400 veisest (s.h 8700 lehma) 3694 tonni liha ja 180 500 seast 14 368 tonni liha.

Veiseliha keskmine kokkuostuhind oli 2008. aasta mais 24 660 krooni tonn (2007. aasta mais 23 629 krooni tonn), sealihaga keskmine kokkuostuhind 24 970 krooni tonn (2007. aasta mais 22 418 krooni tonn).

2008. aasta viie kuuga kokkuostetud 1174 lambast ja kitsesast saadi 21,3 tonni liha, lambaliha keskmine kokkuostuhind oli 2007. aasta mais 32 791 krooni tonn. (2007. aasta samal perioodil osteti kokku 1057 lammast ja kitsesast ning saadi 21,7 tonni liha, keskmine kokkuostuhind oli 2007. aasta mais 31 224 krooni tonn.)

Piimatöötlemisettevõtted ostsid 2008. aasta viie kuuga 256 429 tonni piima, 10 723 tonni rohkem kui 2007. aasta samal perioodil. 57% kokkuostetud piimast oli eliitpiim, 41% kõrgema sordi ja 2% esimese sordi piim. Piima keskmine rasvasisaldus oli 4,0%, valgusisaldus 3,3%.

Piima keskmine kokkuostuhind oli 2008. aasta mais 4563 krooni tonn (2007. aasta mais 3873 krooni tonn).

TAIMEKASVATUS, 2007

Põllukultuuride kasvupind oli 2007. aastal 579 600 hektarit (8% suurem kui 2006. aastal).

Teravilja kasvatati 292 253 hektaril (4% rohkem kui 2006. aastal) ja kaunvilja 5705 hektaril (23% enam kui 2006. aastal). Rapsi ja rüpsi kasvupind oli 73 588 hektarit (18% suurem kui 2006. aastal).

Kartulit kasvatati 11 151 hektaril (3% vähem kui 2006. aastal) ja avamaaköögivilja 2793 hektaril (1% vähem kui 2006. aastal).

Teraviljasaak oli 879 475 tonni (42% rohkem kui 2006. aastal), rapsiseemnesaak 133 340 tonni (58% rohkem kui 2006. aastal), kartulisaak 191 754 tonni (26% rohkem kui 2006. aastal) ja köögiviljasaak 71 573 tonni (17% rohkem kui 2006. aastal).

Teravilja saagikus oli 3009 kilogrammi hektarilt (2006. aastal 2210 kilogrammi), kartuli saagikus 17 196 kilogrammi hektarilt (2006. aastal 13 261 kilogrammi).

Põllumajanduslike majapidamiste puu- ja köögiviljaaias (koduaias) kasvatatud põllu- ja aiakultuuride pind ja saak on arvatud vastava kultuuri kasvupinna ja saagi hulka.

Ühe- ja mitmeaastastest söödakultuuridest saadi 2,4 miljonit tonni haljasmassi, 12 522 kilogrammi hektarilt. Looduslikult rohumaalt saadi 1,9 miljonit tonni haljasmassi, 8799 kilogrammi hektarilt.

Ühe elaniku kohta toodeti 655 kilogrammi teravilja ja 143 kilogrammi kartuleid (2006. aastal 461 kilogrammi teravilja ja 114 kilogrammi kartuleid).

LOOMAKASVATUS, 2007

Veiste arv vähenes 2007. aastal 244 800-st 240 500-ni (2%), seejuures piimalehmade arv vähenes 108 400-st 103 000-ni (5%). 31. detsembril 2007 oli veiste üldarvust piimalehmi 43%.

Sigade arv suurenes 2007. aastal 345 800-st 379 000-ni (10%) ning lammaste ja kitsede arv suurenes 66 000-st 76 400-ni (16%). Lindude arv vähenes 1,6 miljonist 1,5 miljonini (6%).

Lihatootmine suurenes 2007. aastal eelmise aastaga võrreldes 1%. 2007. aastal toodeti 70 466 tonni liha, sellest veiseliha 15 422 tonni ja sealiha 42 863 tonni.

Piima toodeti 692 416 tonni (450 tonni rohkem kui 2006. aastal), villa 155 tonni (29% rohkem) ja mune 157,6 miljonit (14% vähem). Lehma keskmine piimatoodang oli 6484 kilogrammi (2006. aastal 6285 kilogrammi).

Ühe elaniku kohta toodeti 52 kilogrammi liha, 516 kilogrammi piima ja 117 muna (2006. aastal 52 kilogrammi liha, 515 kilogrammi piima ja 136 muna).

Diagramm 1 **Põllukultuuride kasvupind, 2007**
Diagram 1 *Sown area of field crops, 2007*

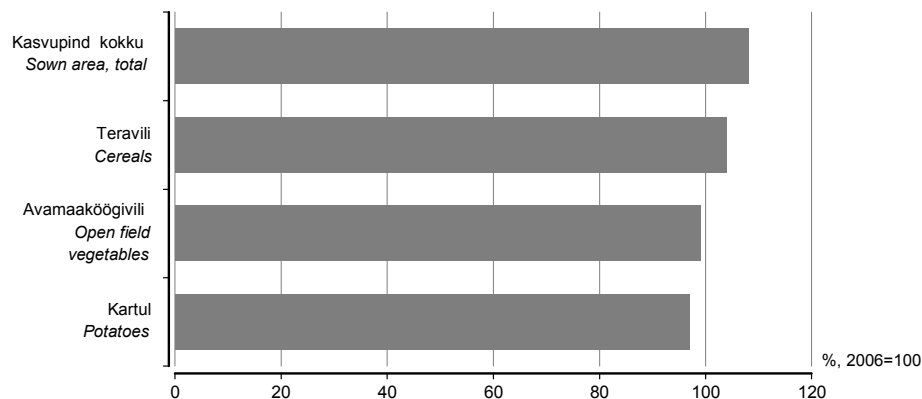

2006. aastal oli põllukultuuride kasvupind 538 967 hektarit, 2007. aastal 579 600 hektarit.
In 2006 the sown area of field crops was 538,967 hectares, in 2007 — 579,600 hectares.

Diagramm 2 **Põllukultuuride saak, 2007**
Diagram 2 *Production of field crops, 2007*

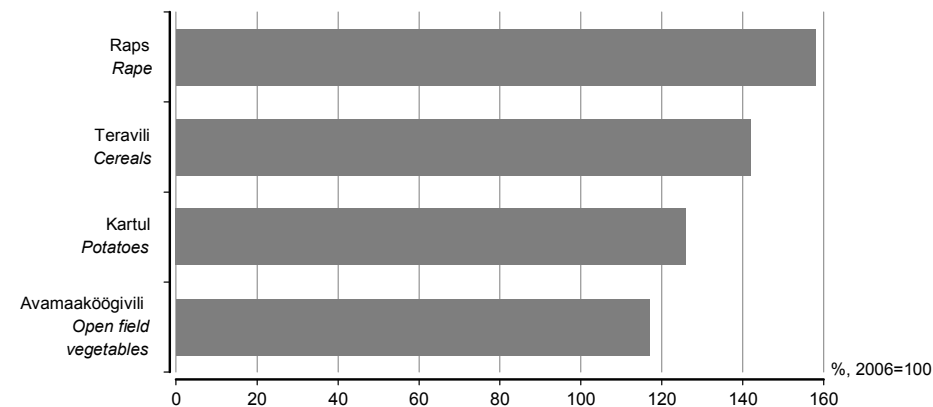

2006. aastal oli teraviljasaak 619 292 tonni, 2007. aastal 879 475 tonni.
In 2006 the production of cereals was 619,292 tons, in 2007 — 879,475 tons.

Tabel 1 Põllukultuuride kasvupind, saak ja saagikus, 2007
Table 1 Sown area, production and average yield of field crops, 2007

Näitaja	Kasvupind, ha Sown area, ha	Saak			Indicator
		tonni Production tons	kg/ha kg/ha	2006 = 100% 2006 = 100%	
Põllukultuuride kasvupind	579 600	Sown area of field crops
Teravili	292 253	879 475	3 009	142	Cereals
taliniisu	36 871	151 352	4 105	232	winter wheat
talirukis	16 840	60 967	3 620	342	winter rye
trititik	4 369	15 385	3 521	286	triticale
suviniisu	62 586	194 374	3 106	126	spring wheat
oder	136 106	362 769	2 665	120	barley
kaer	31 484	85 209	2 706	134	oats
Kaunvili	5 705	9 515	1 668	172	Legumes
Tehnilised kultuurid	74 718	Industrial crops
raps	73 588	133 340	1 812	158	rape
õilina	136	159	1 169	114	oil flax
Kartul	11 151	191 754	17 196	126	Potatoes
Köögivilid	..	71 573	..	117	Vegetables
avamaaköögivilid	2 793	57 386	20 546	117	open-field vegetables
katmikköögivilid	..	14 187	..	114	greenhouse vegetables
Söödajuurvili	182	3 446	18 934	175	Fodder roots
Ühe- ja mitmeaastased (kuni 5 aasta vanused) söödakultuurid, haljasmassisaak ^a	187 674	2 350 044	12 522	140	Annual and multiannual forage crops (occupy soil up to 5 years), green fodder ^a
Peale selle kasutatud looduslikku rohumaad, k.a üle 5 aasta vanune pikaajaline rohumaad, haljasmassisaak ^a	215 704	1 897 892	8 799	120	Additionally used permanent grassland, included seeded grassland over 5 years old, green fodder ^a

^a Alates 2003. aastast arvestatakse haritava maale rajatud üle viie aasta vanune pikaajaline rohumaad loodusliku rohumaad hulka.

^a Since 2003 the seeded grassland over five years old is included in permanent grassland.

Tabel 2 Põllukultuuride kasvupind, 2002–2007
Table 2 Sown area of field crops, 2002–2007

(tuhat hektarit — thousand hectares)

Põllukultuur	2002	2003	2004	2005	2006	2007	Field crop
Teravili	259,2	263,2	261,0	282,1	280,3	292,3	Cereals
taliteravili	51,0	48,0	38,0	33,7	33,9	59,0	winter crops
rukis	17,9	15,2	8,1	7,4	7,3	16,8	rye
nisu	27,8	25,5	23,2	19,6	23,6	36,9	wheat
oder	...	0,1	0,2	0,5	0,5	0,9	barley
trititik	5,3	7,2	6,5	6,2	2,5	4,4	triticale
suviteravili	208,2	215,2	223,0	248,4	246,4	233,3	summer crops
nisu	36,7	41,7	55,2	65,8	67,3	62,6	wheat
oder	129,9	131,3	127,0	143,7	141,5	135,2	barley
kaer	35,2	36,5	35,4	33,7	32,6	31,5	oats
segavili	6,3	5,6	5,1	4,5	4,9	3,7	mixed grain
tatar	0,1	0,1	0,3	0,7	0,1	0,3	buckwheat
Kaunvili	2,4	4,4	4,3	4,4	4,6	5,7	Legumes
Tehnilised kultuurid	33,2	46,7	50,6	47,1	62,9	74,7	Industrial crops
kiulina	0,0	0,0	0,0	0,0	0,0	0,0	fibre flax
õilina	0,1	0,1	0,1	0,2	0,2	0,1	oil flax
raps	32,9	46,3	50,4	46,6	62,5	73,6	rape
Avamaaköögivilid	3,0	3,4	3,5	3,0	2,8	2,8	Open-field vegetables
Kartul	16,0	17,0	16,1	14,0	11,5	11,1	Potatoes
Söödakultuurid	274,3	182,6	160,1	210,1	176,9	193,0	Forage crops
söödajuurvili	0,4	0,3	0,2	0,2	0,1	0,2	fodder roots
ühe- ja mitmeaastased söödakultuurid, k.a seemnekasvatus ^a	273,9	182,3	159,9	209,9	176,8	192,8	annual and multiannual forage crops ^a
KOKKU	588,1	517,3	495,6	560,7	539,0	579,6	TOTAL

^a Alates 2003. aastast arvestatakse haritava maale rajatud üle viie aasta vanune pikaajaline rohumaad loodusliku rohumaad hulka.

^a Since 2003 the seeded grassland over five years old is included in permanent grassland.

Tabel 3 Põllukultuuride kogusaak, 2002–2007
Table 3 Sown area of field crops, 2002–2007
(tuhat tonni — thousand tons)

Põllukultuur	2002	2003	2004	2005	2006	2007	Field crop
Teravili	524,7	505,7	608,1	760,1	619,3	879,5	Cereals
taliteravili	128,4	78,4	101,1	107,9	89,6	230,6	winter crops
rukis	41,5	23,3	18,1	20,4	17,8	61,0	rye
nisu	74,0	45,2	66,4	71,4	65,1	151,4	wheat
oder	...	0,0	0,6	1,1	1,3	2,8	barley
tritik	12,9	9,9	16,0	15,0	5,4	15,4	triticale
suviteravili	396,3	427,3	507,0	652,2	529,7	648,9	summer crops
nisu	74,4	99,7	130,2	192,0	154,5	194,4	wheat
oder	249,4	253,6	292,9	365,6	301,4	359,9	barley
kaer	61,7	63,4	72,7	84,2	63,6	85,2	oats
segavili	10,7	10,5	11,1	9,9	10,1	9,1	mixed grain
tatar	0,1	0,1	0,1	0,5	0,1	0,3	buckwheat
Kaunvili	5,0	5,0	3,3	5,7	5,5	9,5	Legumes
Leotamata linavarred	0,1	0,1	0,0	0,0	0,0	0,0	Flax stalks
Õililina	0,1	0,1	0,1	0,2	0,1	0,2	Oil flax
Raps	63,9	69,2	68,6	83,1	84,6	133,3	Rape
Köögivilid	39,3	57,5	53,6	62,7	61,3	71,6	Vegetables and greens
avamaaköögivilid	27,3	50,4	44,1	50,7	48,9	57,4	open field vegetables
Kartul	210,9	244,4	166,5	209,8	152,6	191,8	Potatoes
Söödajuurvili	7,3	7,2	6,7	3,1	2,0	3,4	Forage roots
Ühe- ja mitmeaastaste söödakultuuride haljasmassisaak ^a	2 987,4	2 348,8	1 898,9	2 325,6	1 683,2	2 350,0	Green fodder from annual and multiannual forage crops ^a

^a Alates 2003. aastast arvestatakse haritava maale rajatud üle viie aasta vanune pikaajaline rohumaa loodusliku rohumaa hulka.

^a Since 2003 the seeded grassland over five years old is included in permanent grassland.

Diagramm 3 Loomade arv, 31. detsember, 2002–2007
Diagram 3 Number of animals, 31 December 2002–2007

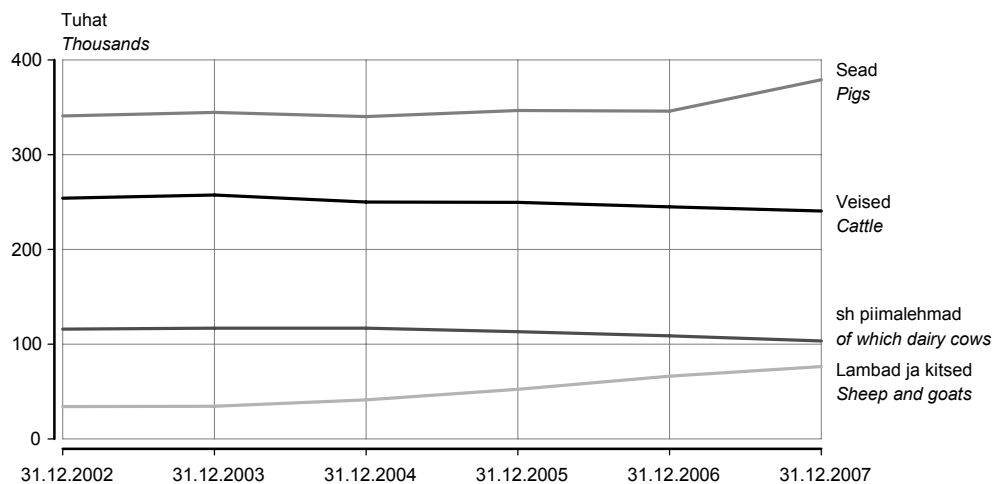

Viie aastaga vähenes veiste arv 5% (sealhulgas piimalehmade arv 11%). Lammaste ja kitsede arv suurenes 126%, sigade arv suurenes 11%.

In five years the number of cattle decreased by 5% (of which the number of dairy cows by 11%). The number of sheep and goats increased by 126%, the number of pigs by 11%.

Diagramm 4 **Loomakasvatussaaduste toodang, 2007**
Diagram 4 **Animal production, 2007,**

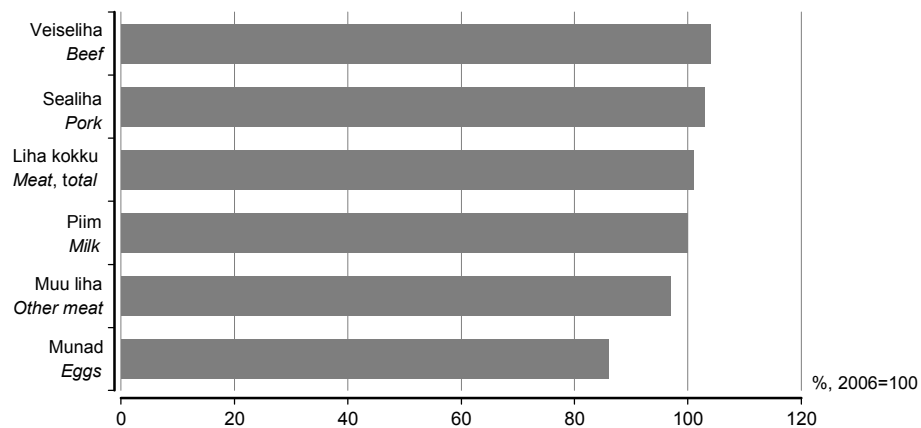

2006. aastal toodeti 69 449 tonni liha, 691 966 tonni piima ja 182,6 miljonit muna; 2007. aastal vastavalt 70 466 tonni, 692 416 tonni ja 157,6 miljonit.

In 2006, 69,449 tons of meat, 691,966 tons of milk and 182.6 million eggs were produced; in 2007, 70,466 tons, 692,416 tons and 157.6 million eggs, respectively.

Tabel 4 **Loomad ja linnud, 31. detsember, 2002–2007**
Table 4 **Number of livestock and poultry, 31 December, 2002–2007**
(tuhat — thousands)

Aasta Year	Veised Cattle	sh piimalehmad of which dairy cows	Sead Pigs	Lambad ja kitsed Sheep and goats	Hobused Horses	Linnud Poultry
2002	253,9	115,6	340,8	33,8	5,3	2 096,3
2003	257,2	116,8	344,6	34,3	5,8	1 945,2
2004	249,8	116,5	340,1	41,0	5,1	2 183,0
2005	249,5	112,8	346,5	52,4	4,8	1 878,7
2006	244,8	108,4	345,8	66,0	4,9	1 638,7
2007	240,5	103,0	379,0	76,4	5,3	1 477,6

Tabel 5 **Loomakasvatussaaduste tootmine, 2007**
Table 5 **Animal production, 2007**

Loomakasvatussaadused	Kogus Quantity	2006 = 100%	Animal products
Liha, tonni	70 466	101	Meat, tons
veiseliha	15 422	104	beef
sealiha	42 863	103	pork
muude loomade ja lindude liha	12 181	97	other meat
Piim, tonni	692 416	100	Milk, tons
Vill, tonni	155	129	Wool, tons
Munad, tuhat tükki	157 561	86	Eggs, thousand pieces

Tabel 6 **Loomakasvatussaaduste tootmine, 2002–2007**
Table 6 **Livestock production, 2002–2007**

Aasta Year	Liha, tuhat tonni		Piim, tuhat tonni Milk, thousand tons	Munad, miljon tükki Eggs, million pieces
	eluskaalus Meat, thousand tons live weight	tapakaalus slaughter weight		
2002	107,9	68,3	611,6	252,8
2003	105,4	67,5	611,5	234,3
2004	109,2	71,3	652,4	230,9
2005	102,3	67,1	670,4	209,0
2006	106,5	69,4	692,0	182,6
2007	106,8	70,5	692,4	157,6

Tabel 7 Loomade ja piima kokkuost, 2002–2008
Table 7 Purchase of livestock and milk, 2002–2008

Periood	Veiseliha		Sealiha		Piim		Period
	tonni	hind, kr/t	tonni	hind, kr/t	tonni	hind, kr/t	
	Beef		Pork		Milk		
	tons	price, kroons/t	tons	price, kroons/t	tons	price, kroons/t	
2002	8 767	22 637	21 851	22 912	495 329	2 800	2002
2003	9 333	18 436	24 794	20 355	485 141	2 882	2003
2004	10 249	18 785	25 213	21 788	536 066	3 838	2004
2005	9 271	23 114	26 946	22 475	571 190	3 975	2005
2006	9 754	23 882	26 716	23 179	605 919	3 805	2006
2007 ^a	9 920	23 031	29 001	23 286	593 394	4 202	2007 ^a
2002							2002
I kvartal	1 376	24 081	5 047	24 507	106 693	2 987	1st quarter
II kvartal	2 066	23 209	5 269	22 610	140 536	2 806	2nd quarter
III kvartal	2 753	22 414	5 489	22 854	135 098	2 684	3rd quarter
IV kvartal	2 572	21 643	6 046	21 898	113 002	2 757	4th quarter
2003							2003
I kvartal	2 096	20 912	5 850	20 862	112 074	2 760	1st quarter
II kvartal	1 822	19 385	6 300	20 044	133 534	2 750	2nd quarter
III kvartal	2 563	17 747	5 965	19 550	132 141	2 790	3rd quarter
IV kvartal	2 852	16 628	6 679	20 922	107 392	3 286	4th quarter
2004							2004
I kvartal	2 309	16 904	6 249	20 211	121 111	3 819	1st quarter
II kvartal	2 414	16 941	6 327	21 235	147 080	3 830	2nd quarter
III kvartal	2 625	20 712	6 191	22 565	143 207	3 777	3rd quarter
IV kvartal	2 901	20 072	6 446	23 111	124 668	3 936	4th quarter
2005							2005
I kvartal	1 689	23 105	6 217	22 749	128 514	4 049	1st quarter
II kvartal	2 339	23 236	7 001	22 350	156 148	3 968	2nd quarter
III kvartal	2 611	23 395	6 799	22 418	154 456	3 934	3rd quarter
IV kvartal	2 632	22 732	6 929	22 412	132 072	3 960	4th quarter
2006							2006
I kvartal	1 987	23 628	6 844	22 247	140 548	3 874	1st quarter
II kvartal	2 346	24 962	6 628	22 970	159 778	3 778	2nd quarter
III kvartal	2 575	24 423	6 401	23 699	161 777	3 739	3rd quarter
IV kvartal	2 846	22 678	6 843	23 828	143 816	3 840	4th quarter
2007 ^a							2007 ^a
I kvartal	2 526	22 696	6 481	23 213	141 806	3 861	1st quarter
II kvartal	2 395	23 523	7 195	22 505	157 395	3 869	2nd quarter
III kvartal	2 491	22 984	7 352	23 365	154 113	4 155	3rd quarter
IV kvartal	2 508	22 946	7 973	23 979	140 080	4 972	4th quarter
2008 ^a							2008 ^a
I kvartal	2 146	23 637	8 792	24 083	150 232	5 248	1st quarter
2008 ^a							2008 ^a
Jaanuvar	775	23 159	3 008	23 666	50 296	5 236	January
Veebruar	707	23 610	2 956	24 153	47 910	5 259	February
Märts	664	24 223	2 828	24 455	52 026	5 249	March
Aprill	747	24 292	2 900	24 517	50 813	4 878	April
Mai	801	24 660	2 676	24 970	55 384	4 563	May

^a Esialgsed andmed.

^a Preliminary data.

PURCHASE OF LIVESTOCK AND MILK, January–May 2008

Aime Kivistik

Leading Statistician, Agricultural Statistics Department

In the five months of 2008, the amount of meat received from 15,400 bovine animals (including 8,700 cows) and 180,500 pigs purchased by meat processing enterprises totalled 3,694 tons of beef and 14,368 tons of pork.

In May of 2008, the average purchase price of beef was 24,660 kroons per ton (23,629 kroons per ton in May of 2007). The purchase price of pork was 24,970 kroons per ton (22,418 kroons per ton in May 2007).

In the five months of 2008 the amount of meat received from 1,174 sheep and goats purchased by meat processing enterprises totalled 21.3 tons of meat, the purchase price of mutton and goat meat was on average 32,791 kroons per ton in May 2008. (In the same period of 2007, the amount of meat received from 1,057 sheep and goats totalled 21.7 tons of meat, the average price was 31,224 kroons per ton in May 2007.)

In the five months of 2008, dairy enterprises bought 256,429 tons of milk, which is 10,723 tons more than in the same period of 2007. 57% of purchased milk was of the elite, 41% of the high and 2% of the first grade. The average fat content of milk was 4.0%, protein content was 3.3%.

In May of 2008, the average purchase price of milk was 4,563 kroons per ton (3,873 kroons per ton in May 2007).

CROP FARMING, 2007

In 2007 the sown area of field crops was 579,600 hectares (8% more than in 2006).

The sown area of cereals was 292,253 hectares (4% more than in 2006). The area under legumes was 5,705 hectares (23% more than in 2006). The area under rape was 73,588 hectares (18% more than in 2006).

The area under potatoes was 11,151 hectares (3% less than in 2006), and the area under open-field vegetables — 2,793 hectares (1% less than in 2006).

The grain production amounted to 879,475 tons (42% more than in 2006), the production of rape seed was 133,340 tons (58% more than in 2006), the production of potatoes — 191,754 tons (26% more than in 2006) and the production of vegetables — 71,573 tons (17% more than in 2006).

The yield of grain was 3,009 kilograms per hectare (in 2006 — 2,210 kilograms). The yield of potatoes was 17,196 kilograms per hectare (in 2006 — 13,261 kilograms).

The area and production of garden and field crops grown in kitchen gardens of agricultural holdings is included in the sown area and production of the corresponding crop.

Green fodder from annual and multiannual forage crops amounted to 2.4 million tons, 12,522 kilograms per hectare. 1.9 million tons of green fodder was received from permanent grassland, 8,799 kilograms per hectare.

The production of grain per inhabitant was 655 kilograms and the production of potatoes per inhabitant was 143 kilograms (in 2006 — 461 kilograms of grain and 114 kilograms of potatoes).

LIVESTOCK FARMING, 2007

In 2007, the number of cattle decreased from 244,800 to 240,500 (2%). The number of dairy cows decreased from 108,400 to 103,000 (5%). On 31 December 2007, dairy cows accounted for 43% of the total number of cattle.

In 2007, the number of pigs increased from 345,800 to 379,000 (10%); the number of sheep and goats increased from 66,000 to 76,400 (16%); the number of poultry decreased from 1.6 million to 1.5 million (6%).

In 2007, the production of meat increased by 1% compared to 2006. The production of meat amounted to 70,466 tons, of which the production of beef was 15,422 tons and the production of pork was 42,863 tons.

The production of milk was 692,416 tons (450 tons more than in 2006), the production of wool was 155 tons (29% more), and the production of eggs amounted to 157.6 million (14% less than in 2006). The average milk yield per cow was 6,484 kilograms (in 2006 — 6,285 kilograms).

The production of meat per inhabitant was 52 kilograms, of milk — 516 kilograms and of eggs — 117 eggs (in 2006 — 52 kilograms of meat, 515 kilograms of milk and 136 eggs).

KALANDUS, 2007

Olesja Gaidukova

Keskonna ja säästva arengu statistika talituse vanemstatistik

Eesti kalurid püüdsid 2007. aastal 8% rohkem kala kui 2006. aastal. Põhiline kalasaak saadi Läänemerest, 52% kogusaagist oli kilu ja 27% räim.

Keskonnaministeeriumi kalandusosakonna andmeil püüti 2007. aastal 97 742 tonni toorkala.

Ookeanipüük

Ookeanipüügiga saadi 14 930 tonni toorkala — 1205 tonni rohkem kui 2006. aastal (618 tonni vähem kui 2001. aastal). Ookeanipüügi osatähtsus kogupüügis oli 15%.

Peamised püügipiirkonnad olid Atlandi ookeani loode- ja kirdeosa (Läänemeri). Püük Atlandi ookeani loodeosas suurenes 2006. aastaga võrreldes 1709 tonni. 81% ookeanisaagist olid krevetid — 12 076 tonni. Peamised püütud ookeanikalad olid meriahven (1040 tonni), rai (366 tonni) ja süvalest (366 tonni), mis andsid kokku 12% ookeanipüügist.

Läänemerepüük

Läänemerest püüti 2007. aastal 80 244 tonni kala, ligikaudu 9% rohkem kui 2006. aastal. Läänemere kalapüük andis 82% kalasaagist (2006. aastal samuti 82%). Peamised Läänemerest püütud kalad olid kilu (64% sealsest püügist) ja räim (33%). 2007. aastal püüti räime 2916 tonni rohkem kui eelmisel aastal, kilupüük suurenes eelmise aastaga võrreldes 4318 tonni.

Sisevetepüük

Sisevetest püüti 2007. aastal 2568 tonni kala — kümnendiku võrra vähem kui eelmisel aastal. Kõige rohkem püüti siseveekogudest koha (36% sisevetepüügist) ja latikat (21%). Sisevetepüügist andis 78% Peipsi järv.

Kalakasvatus

Kalakasvandused kasvasid 2007. aastal 784 tonni kaubakala, millest põhiosa oli vikerforell (79%). Kaubakala hulka ei ole arvatud kalakasvandustes turistide püütud kala.

Kasvandused müüsid 2007. aastal kaubakala 488 tonni (39 tonni vähem kui 2006. aastal). Toidukalamarja müüsid kalakasvandused 7,1 tonni — 1,9 tonni rohkem kui 2006. aastal.

Kokku oli kalakasvandustes kasutuses 280 tiiki ja basseini pindalaga 7290 ha, 63 suletud veekasutusega basseini mahuga 3820 m³, 42 kiirvoolukanalit mahuga 4899 m³ ja 101 sumpaa mahuga 1505 m³.

Looduslikesse veekogudesse lasti 2007. aastal 671 200 noorkala, see on 41 000 kala vähem kui 2006. aastal. Peamiselt kasutati veekogude rikastamiseks angerjat.

2000. aastani kogus kalakasvatuse andmeid Keskonnaministeeriumi kalandusosakond. Alates 2001. aastast kogub kalakasvatuse andmeid Statistikaamet.

Diagramm 1 **Kalapüük, 1993–2007**
Diagram 1 *Nominal fish catch, 1993–2007*

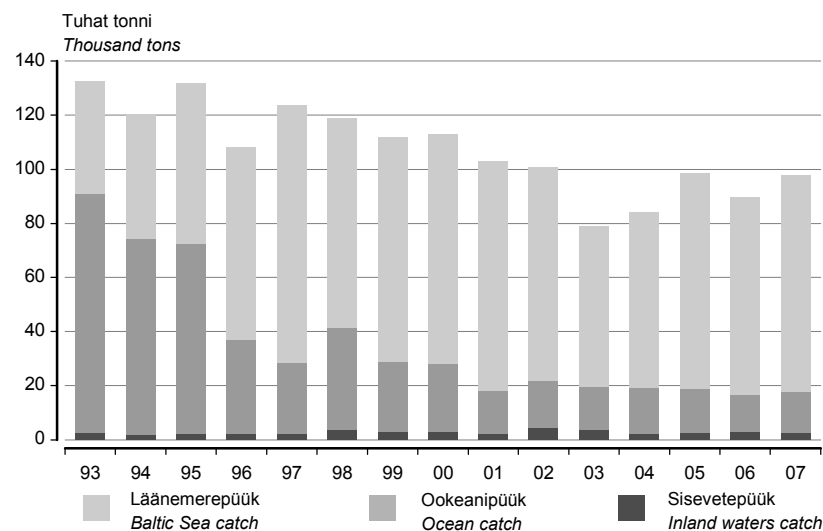

Viimastel aastatel on põhiosa kalasaagist saadud Läänemerest. Jätakuvalt on väike sisevetepüügi osatähtsus ja vähenenud on ookeanipüügi osatähtsus.
During the last years the Baltic Sea fish catch has made up the largest share of the total catch. The share of ocean catch has decreased. The share of inland waters fish catch is small.

Tabel 1 Kalapüük, 2001–2007

Table 1 Nominal fish catch, 2001–2007

(toorkala, tonni — live weight, metric tons)

Piirkond	2001	2002	2003	2004	2005	2006	2007	Area
Merepiirkond	100 508	96 091	75 386	81 722	96 300	86 764	95 174	Marine areas
Atlandi ookean	100 508	96 091	75 386	81 722	96 300	86 764	95 174	Atlantic Ocean
loodeosa	12 215	15 020	15 897	16 820	14 690	11 623	13 332	Northwest Atlantic
edelaosa	-	-	-	-	1 355	1 469	-	Southwest Atlantic
kirdeosa	88 293	81 071	59 489	64 902	80 255	73 672	81 842	Northeast Atlantic
kirdeosa	3 334	2 036	111	-	494	633	1 598	Northeast Atlantic excl. the Baltic Sea
Läänemereta								
Läänemeri	84 959	79 035	59 378	64 902	79 761	73 039	80 244	Baltic Sea
Siseveed ^a	2 461	4 580	3 592	2 368	2 400	2 856	2 568	Inland waters ^a
KOKKU	102 969	100 671	78 978	84 090	98 700	89 620	97 742	TOTAL

^a Ilma kaubakala püügita kalakasvandustest.^a Excluding commercial catch from aquaculture.Tabel 2 Ookeani kalapüük, 2001–2007^bTable 2 Ocean fish catch, 2001–2007^b

(toorkala, tonni — live weight, metric tons)

Liik	2001	2002	2003	2004	2005	2006	2007	Species
Atlandi tursk	44	23	23	29	33	52	25	Atlantic cod
Hailised	-	53	4	-	22	10	6	Sharks
Hariilik karelest	54	23	76	-	47	34	33	American plaice
Ingelhai	-	3	-	-	-	-	-	Angel shark
Kalju-tõmppeakala	701	850	135	170	154	104	140	Roundnose grenadier
Kalmaar	-	-	-	-	-	523	-	Squids
Krevett	11 236	14 235	12 884	14 136	12 381	9 242	12 076	Shrimps
Limapea	-	-	43	-	-	4	-	Splendid alfonsino
Lintsaba	224	-	-	-	-	-	-	Cutlassfish
Makrell	218	-	-	-	-	-	-	Atlantic mackerel
Meriahven	785	40	64	122	1 111	1 156	1 040	Atlantic redfish
Merihunt	5	1	27	-	74	63	10	Wolffish
Pikklest	3	2	43	74	31	28	24	Witch flounder
Punane ameerikaluts	-	-	14	47	47	26	2	Red hake
Põhja-pikksaba	-	-	64	217	103	95	69	Roughhead grenadier
Rai	1 079	334	882	857	541	258	366	Skate
Ruske soomuslest	47	14	56	20	20	6	25	Yellowtail flounder
Sardiin	-	-	-	-	-	-	-	European pilchard
Sardinell	-	-	-	-	-	-	-	Sardinellas nei.
Sinine molva	85	22	5	-	5	3	6	Blue ling
Stauriid	-	-	-	-	-	-	-	Atlantic horse mackerel
Süsisaba	-	-	7	-	11	6	6	Black scabbardfish
Süvalest	912	1 125	1 673	791	534	481	366	Greenland halibut
Trummkala	153	259	-	-	-	-	-	Black drum
Valge ameerikaluts	2	6	8	102	1	-	32	White hake
Muud	-	66	-	255	1 423	1 632	704	Other
KOKKU	15 548	17 056	16 008	16 820	16 538	13 725	14 930	TOTAL

^b V.a Läänemeri.^b Excluding the Baltic Sea.

Tabel 3 Läänemere kalapüük, 2001–2007

Table 3 The Baltic Sea fish catch, 2001–2007

(toorkala, tonni — live weight, metric tons)

Liik	2001	2002	2003	2004	2005	2006	2007	Species
Ahven	386	578	824	666	689	1 117	777	European perch
Angerjas	27	27	19	16	9	9	6	European eel
Emakala	1	1	0	0	0	0	2	Eelpout
Forell	13	16	9	10	11	12	17	Sea trout
Haug	19	19	31	49	23	20	14	Northern pike
Kilu	40 777	40 717	29 366	34 113	55 285	46 689	51 007	European sprat
Koha	33	38	96	206	68	94	99	Pike-perch
Latikas	10	16	15	12	8	6	9	Freshwater bream
Lest	482	515	442	384	403	352	335	European flounder
Luts	1	1	1	1	1	3	3	Burbot
Lõhe	14	16	10	7	8	6	6	Atlantic salmon
Nurg/särg	272	303	160	187	85	93	102	Silver bream/roach
Räim	41 738	36 250	27 359	27 380	22 098	23 192	26 108	Baltic herring
Siig	33	47	30	28	19	28	31	European whitefish
Säinas	36	26	24	16	7	8	9	Orfe (=ide)
Tint	127	104	200	232	203	435	549	European smelt
Tursk	755	37	560	1 279	589	702	946	Atlantic cod
Tuulehaug	111	148	96	168	156	191	110	Garfish
Vimb	82	115	73	59	41	28	35	Vimba
Muud	42	61	63	89	58	54	79	Other
KOKKU	84 959	79 035	59 378	64 902	79 761	73 039	80 244	TOTAL

Tabel 4 **Sisevete kalapüük, 1995–2007**
 Table 4 **Inland waters fish catch, 1995–2007**
 (toorkala, tonni — living weight, metric tons)

Liik	Peipsi järv <i>Lake Peipsi</i>	Võrtsjärv <i>Lake Võrtsjärv</i>	Teised veekogud <i>Other waterbodies</i>	Kokku <i>Total</i>	Species
1995	2 132	226	7	2 365	1995
1996	2 106	247	9	2 361	1996
1997	2 161	260	18	2 439	1997
1998	3 611	241	26	3 878	1998
1999	2 779	242	21	3 041	1999
2000	2 787	337	65	3 189	2000
2001	1 974	376	111	2 461	2001
2002	4 149	319	112	4 580	2002
2003	3 156	316	120	3 592	2003
2004	1 883	351	134	2 368	2004
2005	1 862	374	164	2 400	2005
2006	2 326	379	151	2 856	2006
2007	2 009	407	152	2 568	2007
ahven	345	17	3	365	<i>European perch</i>
angerjas	0	21	3	24	<i>European eel</i>
haug	113	57	6	176	<i>Northern pike</i>
koha	900	28	1	929	<i>pike-perch</i>
latikas	395	105	45	545	<i>freshwater bream</i>
luts	34	4	0	38	<i>burbot</i>
nurg/särg	202	44	24	270	<i>silver bream/roach</i>
peipsi siig	2	0	0	2	<i>houting</i>
silm	0	0	62	62	<i>lamprey</i>
säinas	1	0	0	1	<i>orfe (=ide)</i>
tint	0	0	0	0	<i>European smelt</i>
muud	17	131	8	156	<i>other</i>

Tabel 5 **Kaubakala kasvatamine ja müük, 2007**
 Table 5 **Aquaculture production and trade in fish farms, 2007**
 (toorkala, tonni — live weight, metric tons)

Kalaliik	Kalakasvatamine					Müük		Fish species
	tiigis ja basseinid	kiirvoolukanalis	sumbas	suletud veekasutusega kasvandustes	kokku	tonni	tuhat krooni	
	<i>Aquaculture production ponds and tanks</i>	<i>race-ways</i>	<i>cages</i>	<i>re-circulation tanks</i>	<i>total</i>	<i>tons</i>	<i>thousand kroons</i>	
Angerjas	-	-	-	45,0	45,0	29,0	3 875,0	<i>European eel</i>
Haug	0,3	-	-	-	0,3	-	-	<i>Northern pike</i>
Jöevähk	9,4	-	-	-	9,4	1,3	683,2	<i>Crayfish</i>
Karpkala	27,6	-	-	-	27,6	27,5	1 106,8	<i>Carp</i>
Koger	0,6	-	-	-	0,6	-	-	<i>Crucian carp</i>
Vikerforell	93,8	364,8	27,0	133,0	618,6	413,5	23 227,9	<i>Rainbow trout</i>
Muud	1,4	-	81,6	-	83,0	17,0	1 439,0	<i>Other</i>
KOKKU	133,1	364,8	102,0	178,0	783,6	488,3	30 331,8	<i>TOTAL</i>
Toidukalamari	7,1	2 577,0	<i>Caviar</i>

Tabel 6 **Kaubakala kasvatamine ja müük, 2001–2007**
 Table 6 **Aquaculture production and trade in fish farms, 2001–2007**
 (toorkala, tonni — live weight, metric tons)

Aasta Year	Kalakasvatamine				Müük (tuhat krooni)			
	angerjas	karpkala	vikerforell	muu	angerjas	karpkala	vikerforell	muu
	<i>European eel</i>	<i>carp</i>	<i>rainbow trout</i>	<i>other</i>	<i>European eel</i>	<i>carp</i>	<i>rainbow trout</i>	<i>other</i>
2001	0,3	51,7	411,8	2,8	21,6	972,8	12 872,6	36,9
2002	12,5	52,6	286,7	4,3	382,5	1 286,2	10 885,3	118,8
2003	15,0	51,0	304,1	2,5	1 125,0	974,4	10 171,8	46,5
2004	0,0	47,4	194,3	16,6	819,0	1 021,1	8 268,9	321,5
2005	39,8	43,9	405,0	4,4	4 895,4	1 089,4	18 631,9	799,0
2006	40,0	79,7	520,2	62,6	4 000,0	2 023,5	24 055,0	768,0
2007	45,0	27,6	618,6	92,4	3 875,0	1 106,8	23 227,9	2 122,1

Tabel 7 **Veekogude rikastamine, 2007**
 Table 7 *Replenishing of fish stock, 2007*
 (tuhat — thousands)

Liik	Vast-sed Larvae	Sama-suvine kala Same-summer fish	Ühe-aastane kala One-year-old fish	Kahe-aastane kala Two-year-old fish	Vanemad Older fish	KOKKU TOTAL	Species
Angerjas	-	-	-	915,0	-	915,0	European eel
Haug	1,1	19,6	-	-	-	20,7	Northern pike
Jõeforell	-	10,0	-	-	-	10,0	Grey trout
Jõevähk	-	37,8	-	24,6	24,0	86,4	Crayfish
Karpkala	46,7	48,5	57,4	24,2	5,1	181,9	Carp
Koha	-	12,0	-	-	-	12,0	Pike-perch
Linask	-	10,0	-	1,2	5,0	16,2	Tench
Lõhe	-	272,4	89,0	51,3	-	412,7	Salmon
Meriforell	-	54,1	20,0	31,7	-	105,8	Sea trout
Merisiig	-	-	-	-	0,5	0,5	European whitefish
KOKKU	47,8	464,4	166,4	1 048,0	34,6	1 761,2	TOTAL

FISHING, 2007

Olesja Gaidukova

Senior Statistician, Environment and Sustainable Development Statistics Service

In 2007, the total fish catch in Estonia was 8% bigger than in 2006. The Baltic Sea fish catch accounted for the largest share of the total catch. The main species caught were the European sprat (52%) and Baltic herring (27%).

In 2007, the total fish catch was 97,742 live weight tons.

Ocean catch

Ocean catch totalled 14,930 tons of raw fish — 1,205 tons more than in 2006 (618 tons less than in 2001). The share of ocean catch in total catch was 15% in 2007.

The main fishing regions were the north-western and north-eastern (Baltic Sea) Atlantic. The catch in north-western Atlantic increased by 1,709 tons compared to 2006. Shrimps made up most of the ocean catch — 12,076 tons (81%). Main ocean fish caught were Atlantic redfish (1,040 tons), skate (366 tons) and Greenland halibut (366 tons), which accounted for 12% of ocean catch.

The Baltic Sea catch

In 2007, 80,244 tons of fish were caught from the Baltic Sea, which is about 9% more than in 2006. The Baltic Sea catch accounted for 82% of the total catch (82% in 2006). The main fish species caught from the Baltic Sea were European sprat, which made up 64% of the Baltic Sea catch and Baltic herring (33%). The catch of European sprat increased by 4,318 tons and the catch of Baltic herring increased by 2,916 tons.

Catch from inland waters

The catch from inland waters was 2,568 tons in 2007 — by a tenth smaller than in 2006. The main species were pike-perch (36%) and freshwater bream (21%). The catch from the lake Peipsi accounted for 78% of inland waters' fish catch.

Aquaculture

784 tons of commercial fish, of which rainbow trout accounted for 79%, were grown in fish farms.

Fish farms sold 488 tons of commercial fish in 2007 (39 tons less than in 2006) and 7.1 tons of caviar (1.9 tons more than in 2006).

280 ponds and tanks with the area of 7,290 hectares, 63 tanks with water recirculation system with the capacity of 3,820 cubic metres, 42 raceways with the capacity of 4,899 cubic metres and 101 cages with the capacity of 1,505 cubic metres were used in aquaculture.

671,200 young fish were **let into inland waters** and bays of the western coasts in 2007, 41,000 less than in 2006. The main species used for replenishment was European eel.

Until the year 2000 the Ministry of the Environment collected the data about aquaculture. From the year 2001 Statistics Estonia collects these data.

TÖÖSTUSTOODANG, aprill 2008

Lilian Bökova

Tööstus-, ehitus- ja energiastatistika talituse juhtivstatistik

2008. aasta aprillis vähenes tööstusettevõtete toodang 2007. aasta aprilliga võrreldes, kuid suurenes 2008. aasta märtsiga võrreldes.

Sesoonselt korrigeeritud andmetel tootsid Eesti tööstusettevõtted aprillis 5% rohkem toodangut kui märtsis. 2007. aasta aprilliga võrreldes oli tööstustoodangu vähenemine 0,2%, see oli tingitud energiatoodangu vähenemisest. Elektritoodangu vähenemise aprillis põhjustas omatoodangu osaline asendamine elektri impordiga — kogu tarbitud elektrienergiast imporditi ligi 25%. Töötleva tööstuse toodang suurenes võrreldes eelmise aasta aprilliga 3%.

Vahetarbimiskaubad

Vahetarbimiskaupade tootmine vähenes võrreldes 2007. aasta aprilliga 1%. Selle toodangurühma toodang hõlmab 44% kogu tööstustoodangust. Ehitusmahu vähenemise tõttu vähenes ehitusmaterjali tootmine võrreldes eelmise aasta aprilliga 15%. Endiselt on langustrendis puidutööstus, vähenes ka tekstiilitootmine.

Lühiajatarbekaubad

Vahetarbimiskaupade järel on osatähtsusest teisel kohal (24%) lühiajatarbekaupade tootmine. Selle toodangurühma suurima osatähtsusega tööstusharus — toiduainete tootmises — vähenes toodang 6%. Toiduainete tootmise langust mõjutab jätkuvalt kiire hinnatõus ja sellest tulenev tarbimise vähenemine. Aprillis tõusid toiduainete tootjahinnad võrreldes eelmise aasta aprilliga ligi 19%, sh piimatööstuses 33%. Võrreldes märtsiga näitas piimatoodete tootjahind siiski juba langustrendi.

Kapitalikaubad

Kapitalikaupade tootmine suurenes 17%. Selle toodangurühma osatähtsus on 17% kogu toodangust. Toodangurühma suurima osatähtsusega tegevusala metalltoodete tootmine suurenes 44%. Kapitalikaupade tootmine hõlmab veel masinaehitust, elektrimasinate, radioaparatuuri ning mootorsõidukite tootmist. Kõigis nendes harudes toodang suurenes, peamiselt ekspordi kasvu tõttu. Masina- ja aparadiitööstuse harudes on kõige suurem ekspordi osakaal — alates 75%-st masinaehituses kuni 95%-ni radioaparatuuri tootmises.

Püsitarbekaubad

Kõige väiksema osatähtsusega — 6% on püsitarbekaupade tootmine, mis vähenes 13%. Selle toodangurühma toodangut mõjutab enim mööblitööstus.

Energiatooted

Energiatoodete tootmine moodustab küllalt olulise osa kogu tööstustoodangust — 9%. 2007. aasta aprilliga võrreldes vähenes toodang selles toodangurühmas 13%, peamiselt elektritootmise vähenemise tõttu.

Metoodika

Tööstustoodangu andmeid koguti kõigilt 50 ja enama töötajaga ettevõtelt, samuti väiksemalt kui 50 töötajaga ettevõtelt, kelle 2006. aasta müük ületas 20 miljonit krooni. Andmeid ei ole laiendatud ettevõtete üldkogumile. Kuuvaatlusega hõlmatud ettevõtete toodang oli 2006. aasta täpsustatud andmetel 85% kogu 2006. aasta tööstustoodangust.

Korrigeerimata tööstustoodangu mahuindeks iseloomustab toodetud tööstustoodangu mahu muutust võrreldes baasperioodiga püsivhindades. Toodangu püsivhindadesse arvutamiseks kasutatakse tootjahinnaindeksit.

Tööpäevade arvuga korrigeeritud tööstustoodangu mahuindeks näitab tööstustoodangu mahu muutust arvestades kuu tööpäevade arvu. Arvutatakse ainult võrdluseks eelmise aasta sama perioodiga.

Sesoonselt korrigeeritud tööstustoodangu mahuindeks näitab tööstustoodangu mahu muutust, kui seda ei mõjuta kuu tööpäevade arv ning regulaarselt korduvad hooajalised tegurid. Arvutatakse ainult võrdluseks eelmise perioodiga.

Tööstustoodangu müügiindeks iseloomustab müüdüd tööstustoodangu maksumuse muutust võrreldes baasperioodiga jooksevhindades.

Tööstustoodangu mahuindeksid ja tööstustoodangu müügiindeksid on avaldatud Statistikaameti veebilehel www.stat.ee rubriigi "Statistika" alamrubriigis "Tooted – Andmebaas".

Püsitarbekaubad — lõpptarbimiseks kasutatavad pika kasutuseaga tarbekaubad.

Lühiajatarbekaubad — lõpptarbimiseks kasutatavad lühikese kasutuseaga tarbekaubad.

Vahetarbimiskaubad — vahetooded (üldjuhul tootmises sisendina kasutatavad kaubad).

Kapitalikaubad — tootmises korduvalt kasutatavad pika kasutuseaga kaubad.

Diagramm 1 Tööstustoodangu struktuur tööstustoodangu põhirühmade järgi, 2006^a
Diagram 1 Structure of industrial production by MIGs, 2006^a

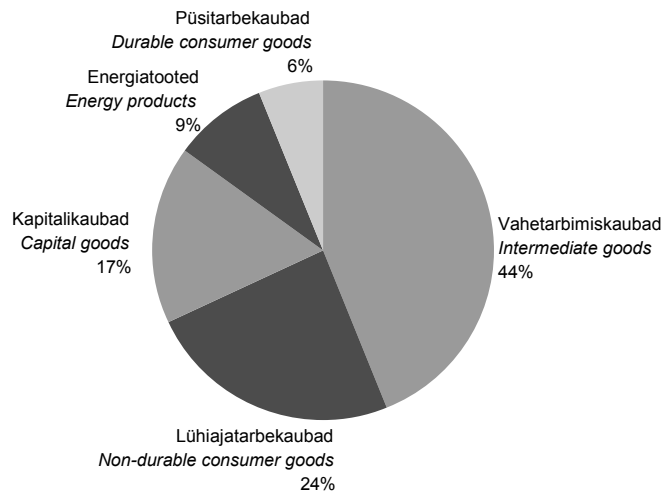

^a Tööstustoodangu struktuur on arvatud 2006. aasta struktuurstatistika põhjal.
^a Structure of industrial production has been calculated on the basis of 2006 structural statistics.

Tabel 1 Tööstustoodangu mahuindeks tööstustoodangu põhirühmade järgi, aprill 2008
Table 1 Volume index of industrial production by MIGs^b, April 2008

Toodangurühm	Aprill 2007 = 100		Märts 2008 = 100, sesoonselt korrigeeritud	Industrial grouping
	korregeerimata	tööpäevadega korrigeeritud		
	April 2007 = 100 unadjusted	working-day adjusted	March 2008 = 100, seasonally adjusted	
KOKKU	105,0	99,8	104,5	TOTAL
Vahetarbimiskaubad	105,6	99,4	104,9	Intermediate goods
Kapitalikaubad	124,7	117,3	106,1	Capital goods
Püsitarbekaubad	92,0	86,8	108,8	Durable consumer goods
Lühiajatarbekaubad	104,0	99,3	101,0	Non-durable consumer goods
Energiatooted	89,0	87,0	109,4	Energy products

^b Tööstustoodangu põhirühmad on määratud vastavalt Euroopa Ühenduste komisjoni määrusele nr 586/2001. Lisainfo leiab Statistikaameti veebilehelt www.stat.ee rubriigi "Statistika" alamrubriigist "Tooted – Andmebaas".
^b Main industrial groupings (MIGs).

Diagramm 2 Töötleva tööstuse toodangu trendid^c, jaanuar 2000 – aprill 2008
Diagram 2 Production trends of manufacturing^c, January 2000 – April 2008 (2000 = 100)

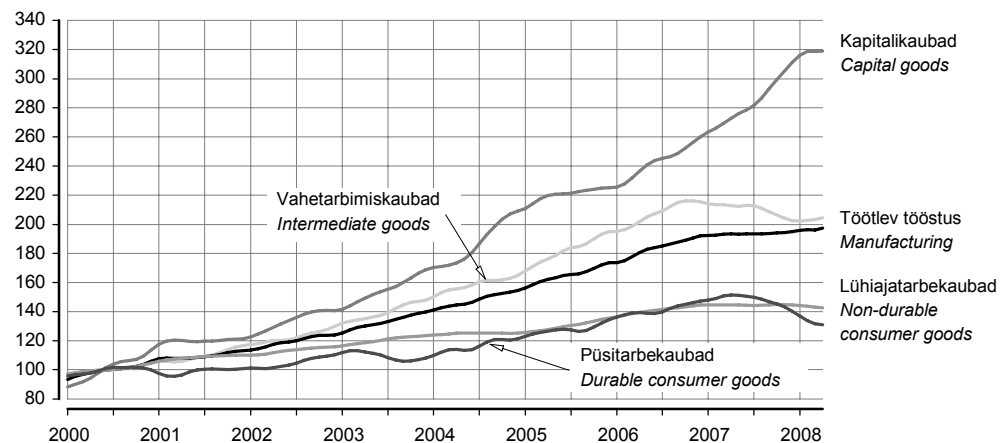

^c Trend — sesoonsusest ja juhuslikest häiritustest puhastatud aegrida, mis näitab aegrea arengusuunda ja -kiirust.
^c Trend — the long-term general development of time series.

Diagramm 3 Eesti, Läti, Leedu ja Euroopa Liidu tööstustoodangu trendid, jaanuar 2000 – aprill 2008

Diagram 3 Estonia, Latvia, Lithuania and EU production trends of industry, January 2000 – April 2008 (2000 = 100)



Diagramm 4 Tööstustoodangu mahuindeks ja trend, jaanuar 1998 – aprill 2008

Diagram 4 Volume index and trend of industrial production, January 1998 – April 2008 (2000 = 100)

Põlevkivitootmine
Manufacture
of oil-shale

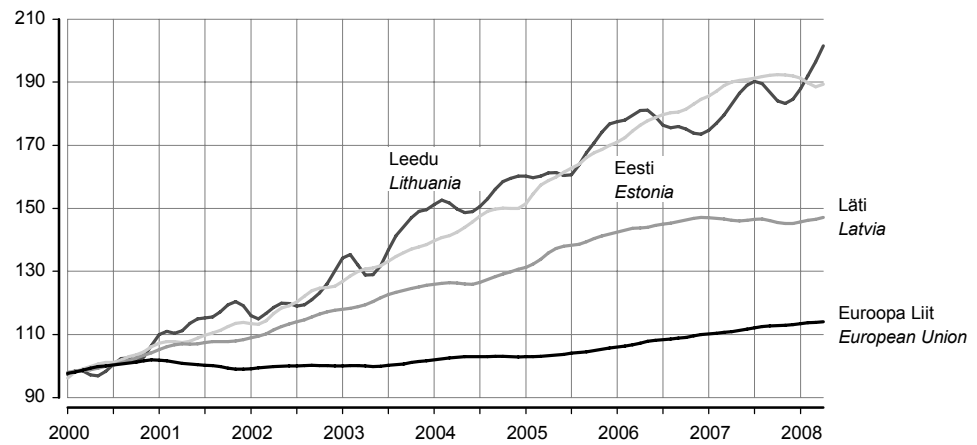
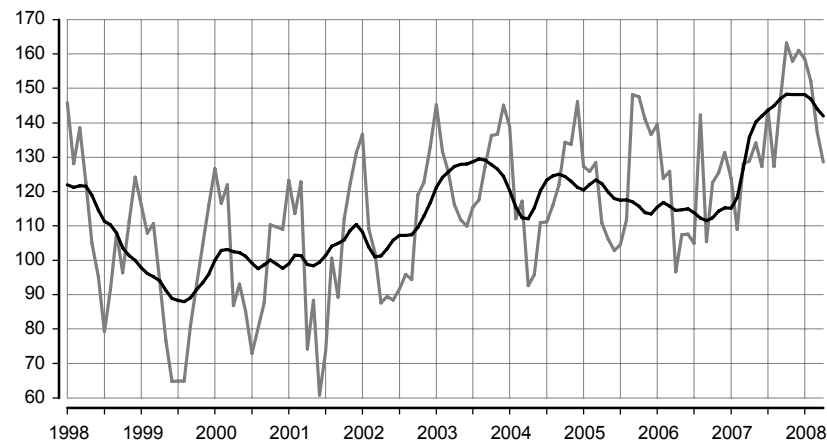

Puidutootmine
Manufacture of wood

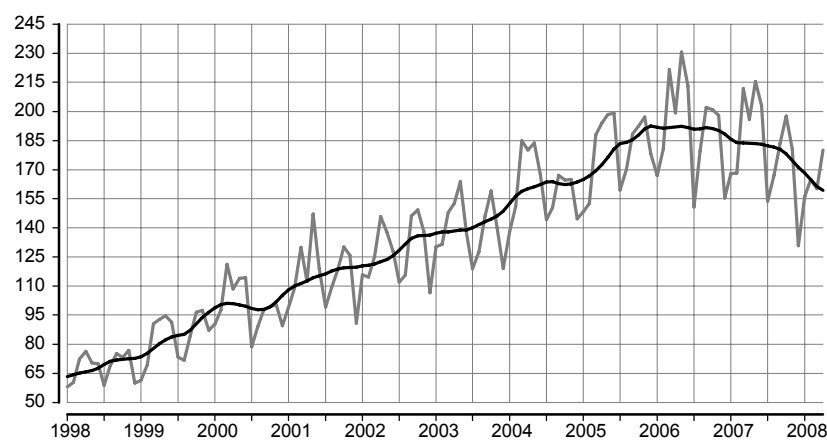

Toiduainetootmine
Manufacture of food

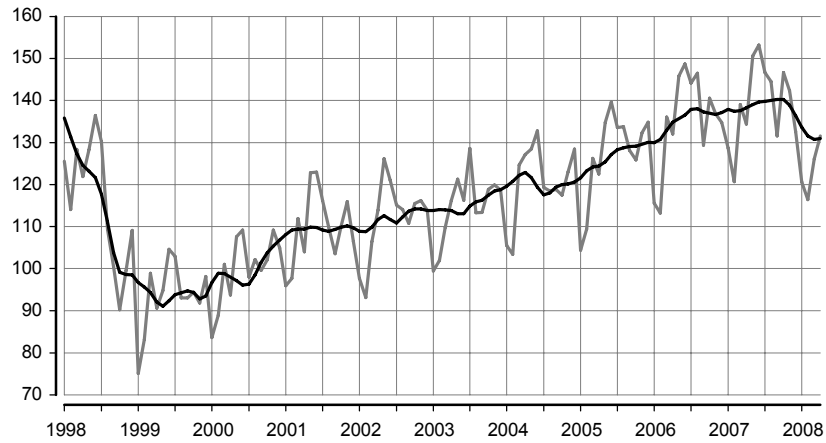

Mööblitootmine
Manufacture of furniture

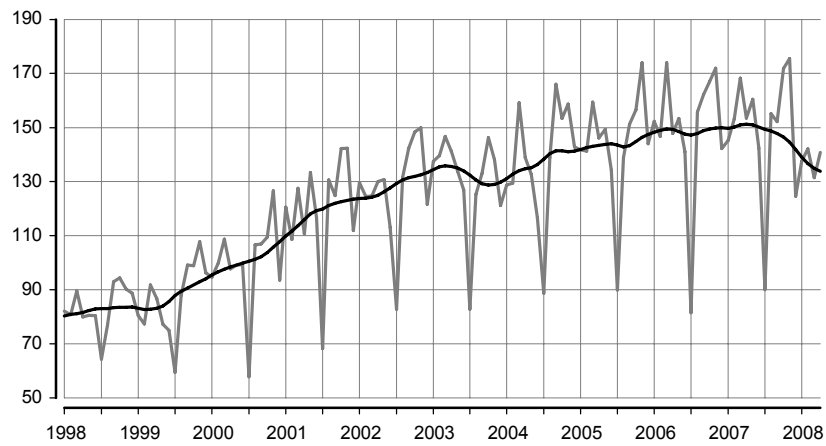

Metalltoodete tootmine
Manufacture of metal products

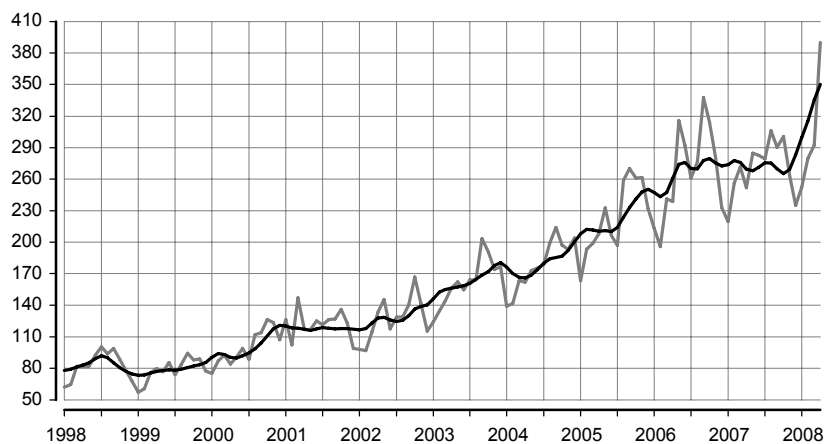

Tabel 2 Tööstustoodangu mahuindeks, aprill 2008
Table 2 Volume index of industrial production, April 2008

Tegevusala	Aprill 2007 = 100		Märts 2008 = 100, sesoonselt korrigeeritud	Economic activity
	korrigeeri- mata	tööpäevadega korrigeeritud		
	April 2007 = 100 unadjusted	working-day adjusted	March 2008 = 100, seasonally adjusted	
KOKKU	105,0	99,8	104,5	TOTAL
Elektrienergia-, auru- ja kuumaveearustus	85,5	85,5	111,8	Electricity, steam and hot water supply
Mäetööstus	94,1	88,9	100,7	Mining
põlevkivi kaevandamine ja rikastamine	99,7	96,3	98,3	mining and agglomeration of oil shale
turbatootmine	97,0	92,1	99,9	extraction of peat
muu kaevandamine	83,9	81,5	109,8	other mining
Töötlev tööstus	108,5	102,8	104,4	Manufacturing
toiduainete ja jookide tootmine	97,9	94,4	99,3	manufacture of food products and beverages
liha ja lihatoodete tootmine, töötlemine ja säilitamine	102,7	98,3	98,5	production, processing and preserving of meat and meat products
kala ja kalatoodete töötlemine ja säilitamine	114,5	105,9	87,7	processing and preserving of fish and fish products
piimatoodete tootmine	84,7	83,6	99,1	manufacture of dairy products
jahu ja tangainete tootmine	manufacture of grain mill products
valmisloomasööda tootmine	140,0	128,7	108,0	manufacture of prepared animal feeds
pagaritoodete ja muude toiduainete tootmine	108,0	108,0	107,2	manufacture of bakery products
joogitootmine	87,0	82,4	95,2	manufacture of beverages
tekstilitootmine	102,5	96,8	100,9	manufacture of textiles
rõivatootmine; karusnaha töötlemine ja värvimine	108,9	101,5	110,0	manufacture of wearing apparel; dressing and dyeing of fur
nahatöötlemine ja nahktoodete tootmine	86,1	80,4	93,2	tanning and dressing of leather; manufacture of leather products
puidutöötlemine ja puutoodete tootmine	91,9	86,9	104,0	manufacture of wood and wood products
paberimassi, paberi ja pabertoodete tootmine	96,3	96,3	106,3	manufacture of pulp, paper and paper products
kirjastamine, trükindus ja salvestiste paljundus	110,9	105,8	100,6	publishing, printing and reproduction of recorded media
kemikaalide ja keemiatoodete tootmine	113,6	108,7	101,3	manufacture of chemicals and chemical products
kummi- ja plasttoodete tootmine	100,8	93,6	96,3	manufacture of rubber and plastic products
muude mittemetallsetest mineraalidest toodete tootmine	88,2	84,7	103,9	manufacture of other non-metallic mineral products
metallitootmine	132,4	119,8	90,2	manufacture of metals
metalltoodete tootmine	154,8	144,1	115,1	manufacture of fabricated metal products
masinate ja seadmete tootmine	117,8	111,8	103,2	manufacture of machinery and equipment
kontorimasinate ja arvutite tootmine	84,4	80,8	81,2	manufacture of office machinery and computers
elektrimasinate ja -aparaatide tootmine	125,1	116,8	101,7	manufacture of electrical machinery and apparatus
raadio-, televisiooni- ja sideseadmete ning -aparatuuri tootmine	112,6	107,7	134,2	manufacture of radio, television and communication equipment and apparatus
meditsiinitehnika, optikariistade ja täppisinstrumentide tootmine	137,9	130,5	100,4	manufacture of medical, optical and precision instruments
mootorsõidukite, haagiste ja poolhaagiste tootmine	136,6	136,6	121,5	manufacture of motor vehicles, trailers and semi-trailers
muude transpordivahendite tootmine	82,4	82,4	86,8	manufacture of other transport equipment
mööblitootmine; mujal liigitamata tootmine	94,6	88,1	103,0	manufacture of furniture; manufacturing not elsewhere classified
mööblitootmine	91,7	85,8	103,7	manufacture of furniture

Tabel 3 Tööstustoodangu müügiindeks, aprill 2008
 Table 3 Value index of industrial sales, April 2008
 (april 2007 = 100 — April 2007 = 100)

Tegevusala	Müük kokku			Economic activity
	Total sales	eksport	siseturg	
		exports	domestic market	
KOKKU	112,6	122,0	102,7	TOTAL
Elektrienergia-, auru- ja kuumaveevarusustus	117,3	154,7	113,7	Electricity, steam and hot water supply
Mäetööstus	105,5	124,6	100,9	Mining
põlevkivi kaevandamine ja rikastamine	109,6	-	109,6	mining and agglomeration of oil shale
turbatootmine	111,4	130,5	74,5	extraction of peat
muu kaevandamine	93,0	89,4	93,4	other mining
Töötlev tööstus	112,5	121,7	101,5	Manufacturing
toiduainete ja jookide tootmine	112,9	124,1	109,2	manufacture of food products and beverages
liha ja lihatoodete tootmine, töötlemine ja säilitamine	110,0	133,0	106,6	production, processing and preserving of meat and meat products
kala ja kalatoodete töötlemine ja säilitamine	119,8	109,8	144,7	processing and preserving of fish and fish products
piimatoodete tootmine	111,1	118,1	107,8	manufacture of dairy products
jahu ja tangainete tootmine	manufacture of grain mill products
valmisloomasööda tootmine	157,1	102,7	157,6	manufacture of prepared animal feeds
pagaritoodete ja muude toiduainete tootmine	117,7	137,8	114,8	manufacture of bakery products
joogitootmine	96,9	116,1	92,6	manufacture of beverages
tekstiilitootmine	97,7	99,5	91,2	manufacture of textiles
rõivatootmine; karusnaha töötlemine ja värvimine	110,8	119,2	97,3	manufacture of wearing apparel; dressing and dyeing of fur
nahatöötlemine ja nahktoodete tootmine	106,9	124,4	67,6	tanning and dressing of leather; manufacture of leather products
puidutöötlemine ja puittoodete tootmine	94,5	110,4	75,6	manufacture of wood and wood products
paberimassi, paberi ja pabertoodete tootmine	115,9	91,4	210,7	manufacture of pulp, paper and paper products
kirjastamine, trükindus ja salvestiste paljundus	109,5	126,2	106,6	publishing, printing and reproduction of recorded media
kemikaalide ja keemiatoodete tootmine	128,6	132,3	112,6	manufacture of chemicals and chemical products
kummi- ja plasttoodete tootmine	102,4	118,7	88,3	manufacture of rubber and plastic products
muude mittemetallsetest mineraalidest toodete tootmine	94,9	148,3	77,6	manufacture of other non-metallic mineral products
metallide tootmine	135,1	142,1	105,1	manufacture of metals
metalltoodete tootmine	140,0	155,1	122,2	manufacture of fabricated metal products
masinate ja seadmete tootmine	122,2	123,4	119,7	manufacture of machinery and equipment
kontorimasinate ja arvutite tootmine	93,7	41,4	101,3	manufacture of office machinery and computers
elektrimasinate ja -aparatuuride tootmine	134,3	136,1	123,6	manufacture of electrical machinery and apparatus
raadio-, televisiooni- ja sideseadmete ning -aparatuuri tootmine	102,2	97,0	224,8	manufacture of radio, television and communication equipment and apparatus
meditsiinitehnika, optikariistade ja täppisinstrumentide tootmine	138,4	133,3	170,8	manufacture of medical, optical and precision instruments
mootorsõidukite, haagiste ja poolhaagiste tootmine	137,0	139,2	125,0	manufacture of motor vehicles, trailers and semi-trailers
muude transpordivahendite tootmine	100,4	115,6	70,9	manufacture of other transport equipment
mööblitootmine; mujal liigitamata tootmine	97,5	108,5	80,0	manufacture of furniture; manufacturing not elsewhere classified
mööblitootmine	97,6	109,2	80,9	manufacture of furniture

Diagramm 5 **Eksporti^a osatähtsus töötleva tööstuse toodangu müügis, aprill 2008**
 Diagram 5 **Share of exports^a in the sales of manufacturing production, April 2008**

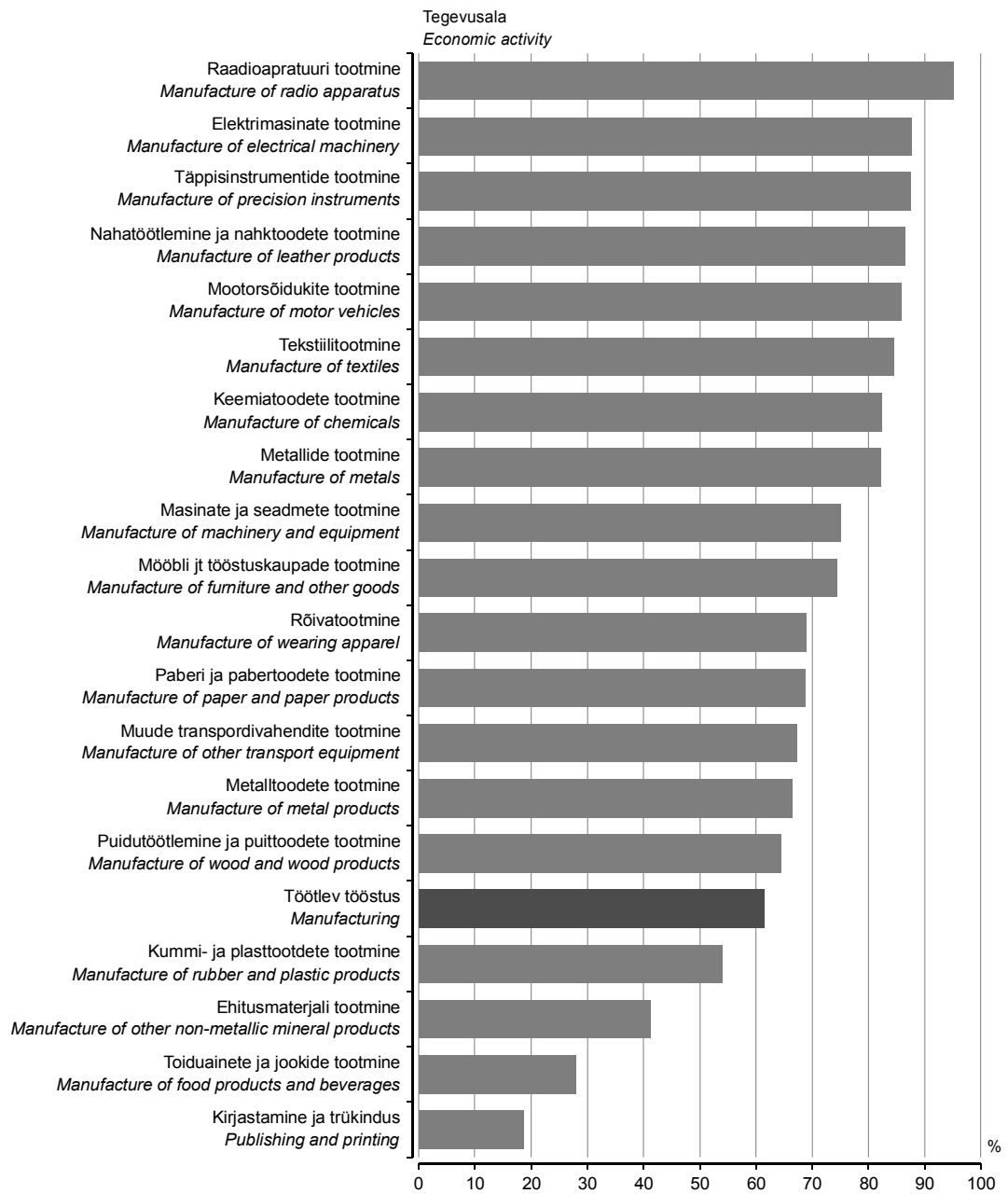

^a K.a Euroopa Liidu riikidesse.

^a Including EU Member States.

Tabel 4 Tööstustoodangu müügiindeks, aprill 2008
 Table 4 Value index of industrial sales, April 2008
 (märts 2008 = 100 — March 2008 = 100)

Tegevusala	Müük kokku			Economic activity
	Total sales	eksport	siseturg	
		exports	domestic market	
KOKKU	110,0	112,9	106,6	TOTAL
Elektrienergia-, auru- ja kuumaveearustus	86,6	175,6	81,1	Electricity, steam and hot water supply
Mäetööstus	113,0	97,3	118,7	Mining
põlevkivi kaevandamine ja rikastamine	118,7	-	118,7	mining and agglomeration of oil shale
turbatootmine	85,0	94,9	62,9	extraction of peat
muu kaevandamine	153,1	124,9	156,9	other mining
Töötlev tööstus	111,7	112,6	110,5	Manufacturing
toiduainete ja jookide tootmine	105,2	99,9	107,2	manufacture of food products and beverages
liha ja lihatoodete tootmine, töötlemine ja säilitamine	110,9	107,9	111,5	production, processing and preserving of meat and meat products
kala ja kalatoodete töötlemine ja säilitamine	93,3	85,4	113,1	processing and preserving of fish and fish products
piimatoodete tootmine	103,4	108,7	100,8	manufacture of dairy products
jahu ja tangainete tootmine	manufacture of grain mill products
valmisloomasööda tootmine	119,2	118,0	119,2	manufacture of prepared animal feeds
pagaritoodete ja muude toiduainete tootmine	104,4	120,6	102,0	manufacture of bakery products
joogitootmine	116,0	90,7	125,8	manufacture of beverages
tekstiilitootmine	113,4	116,9	101,1	manufacture of textiles
rõivatootmine; karusnaha töötlemine ja värvimine	112,7	119,4	101,7	manufacture of wearing apparel; dressing and dyeing of fur
nahatöötlemine ja nahktoodete tootmine	90,5	88,2	101,8	tanning and dressing of leather; manufacture of leather products
puidutöötlemine ja puittoodete tootmine	112,2	110,7	114,9	manufacture of wood and wood products
paberimassi, paberi ja pabertoodete tootmine	109,7	88,6	183,1	manufacture of pulp, paper and paper products
kirjastamine, trükindus ja salvestiste paljundus	105,9	96,9	108,0	publishing, printing and reproduction of recorded media
kemikaalide ja keemiatoodete tootmine	104,8	102,2	120,0	manufacture of chemicals and chemical products
kummi- ja plasttoodete tootmine	110,8	110,8	110,8	manufacture of rubber and plastic products
muude mittemetalletest mineraalidest toodete tootmine	126,5	127,2	126,1	manufacture of other non-metallic mineral products
metallide tootmine	104,4	106,0	95,8	manufacture of metals
metalltoodete tootmine	124,7	133,1	113,8	manufacture of fabricated metal products
masinate ja seadmete tootmine	106,0	109,2	99,6	manufacture of machinery and equipment
kontorimasinate ja arvutite tootmine	90,1	88,0	90,3	manufacture of office machinery and computers
elektrimasinate ja -aparatuuride tootmine	109,7	109,1	113,4	manufacture of electrical machinery and apparatus
raadio-, televisiooni- ja sideseadmete ning -aparatuuri tootmine	130,2	126,9	177,5	manufacture of radio, television and communication equipment and apparatus
meditsiinitehnika, optikariistade ja täppisinstrumentide tootmine	102,5	104,9	92,0	manufacture of medical, optical and precision instruments
mootorsõidukite, haagiste ja poolhaagiste tootmine	127,1	128,8	117,4	manufacture of motor vehicles, trailers and semi-trailers
muude transpordivahendite tootmine	96,5	107,7	72,6	manufacture of other transport equipment
mööblitootmine; mujal liigitamata tootmine	105,8	109,3	98,9	manufacture of furniture; manufacturing not elsewhere classified
mööblitootmine	107,8	113,1	98,8	manufacture of furniture

INDUSTRIAL PRODUCTION, April 2008

Lilian Bõkova

Leading Statistician, Industry, Construction and Energy Statistics Service

In April 2008 compared to April 2007, the industrial production decreased but increased compared to March 2008.

In April 2008, the seasonally adjusted industrial production of Estonia rose 5% compared to March. In comparison with April 2007, the industrial production decreased 0.2%, due to the decrease in energy production. The decrease in electricity production was caused by partly replacement of own production with imports. In April about 25% of consumed electricity was imported. The production in manufacturing increased by 3% compared to April of the previous year.

Intermediate goods

Compared to April 2007, the manufacture of intermediate goods decreased 1% in April 2008. The production of this industrial grouping accounts for 44% of the total industrial production. The production of building materials fell 15% in connection with the slowdown in construction activities. The downward trend continues in the manufacturing of wood, the production of textiles also decreased.

Non-durable consumer goods

The production of non-durable consumer goods holds the second place (24%) after intermediate goods. The sector of industry holding the largest share, i.e. the production of food, decreased 6%. The manufacturing of food is continually affected by price increase. In April the prices rose about 19% compared to April of the previous year, in the manufacturing of milk products the increase was 33%. Nevertheless the producer price of manufacturing of milk products showed the decline trend compared to March.

Capital goods

The production of capital goods increased by 17%. The share of capital goods accounts for 17% of the total production. The production of fabricated metal products increased by 44%. The production of capital goods includes also the manufacture of machinery, of electrical machinery, of radio apparatus and motor vehicles. The production grew in all these branches mainly due to increase in exports. The share of exports is the biggest in machinery and apparatus manufacturing — from 75% in the manufacture of machinery to 95% in the manufacture of radio apparatus.

Durable consumer goods

The share of durable consumer goods in production is the lowest (6% of the total production). The production of this grouping decreased 13%. The production of this grouping is mainly affected by the manufacture of furniture.

Energy products

Energy products account for 9% of the total production. Compared to April 2007, the production of this group decreased 13%, mainly on account of the decrease in the production of electricity.

Methodology

The data were collected from all enterprises with 50 or more employees and from the enterprises with less than 50 employees, whose sales exceeded 20 million kroons in 2006. The data were not expanded to the population of enterprises. According to the revised data of 2006, the output of these enterprises accounted for 85% of the total industrial output in 2006.

The unadjusted volume index of industrial production shows the change in the volume of industrial production at constant prices compared to the base period. The producer price index is used for calculating the production values at constant prices.

The working-day adjusted volume index of industrial production shows the change in the volume of industrial production and takes into account the number of working days in a month. It is calculated only in comparison with the corresponding period of the previous year.

The seasonally adjusted volume index of industrial production shows the change in the volume of industrial production, which has not been influenced by the number of working days in a month and seasonally recurring factors. It is calculated only in comparison with the previous period.

The sales index shows the change in the value of sold industrial production at current prices compared to the base period.

The volume indices of industrial production and the volume indices of industrial sales are available in the statistical database on the website of Statistics Estonia www.stat.ee under the sub-heading "Products – Database" of the heading "Statistics".

ENERGIA TOOTMINE JA KÜTUSTE TARBIMINE, aprill 2008

Tiina Vernik

Tööstus-, ehitus- ja energiastatistika talituse vanemstatistik

2008. aasta aprillis toodeti 16% vähem elektrit ja 11% vähem soojust kui 2007. aasta aprillis.

2008. aasta aprillis toodeti 749 gigavatt-tundi (GWh) elektrienergiat ja 674 gigavatt-tundi soojust. Elektrienergia tootangu vähenemist põhjustas omatoodangu osaline asendamine elektri impordiga. Kogu tarbitud elektrienergiast imporditi aprillis ligi 25%. Hüdro- ja tuuleenergiat toodeti 8,4 gigavatt-tundi, s.o 26% vähem kui 2007. aasta aprillis.

Põlevkivi tarbimine energia tootmiseks vähenes 17%, põlevkiviõli tarbimine 13% ja maagaasi tarbimine 13%.

Elektrienergiast müüdi 79% ettevõtetele ja 21% elanikele.

Andmeid koguti kõikidelt põhitegevusena elektrit ja soojust tootvatelt ettevõtetelt. Lisaks koguti andmeid ettevõtete toimlatelt, kes tootsid elektrit, ja toimlatelt, kelle 2006. aasta soojusetoodang ületas 10 gigavatt-tundi.

Kuuvaatlusega hõlmatud soojust tootvate ettevõtete toodang oli 2006. aasta täpsustatud andmetel kogu Eesti soojusetoodangust 85%.

Tabel 1 **Kütuse tarbimine energia tootmiseks ja laovarud, aprill 2008**
Table 1 *Consumption of fuels for energy generation and fuels in stocks, April 2008*

Kütus	Tarbimine		Laovarud perioodi lõpul (kogus) <i>In stocks at the end of the period (quantity)</i>	Fuel
	kogus <i>Consumption quantity</i>	summa, tuhat krooni <i>value, thousand kroons</i>		
Kivisüsi, t	162	209	120	Coal, m. t. (metric tons)
Küttepuud, tm	758	248	2 946	Firewood, m ³ sol.vol.
Puiduhake, m ³	85 792	11 895	33 620	Wood chips, m ³ sol.vol
Puidugraanulid, t	57	85	97	Pellets, m.t.
Puidutööstusjäätmed, m ³	34 225	3 054	1 347	Wood waste industrial, m ³
Freesturvas, t	11 581	3 284	83 297	Milled peat, m. t.
Tükkturvas, t	4 277	1 836	7 727	Sod peat, m. T.
Turbabrikett, t	-	-	-	Peat-briquette, m. t.
Põlevkivi, t	854 446	129 781	463 527	Oil shale, m. t.
Raske kütteõli, t	89	290	1 663	Heavy fuel oil, m. t.
Kerge kütteõli, t	643	5 186	925	Light fuel oil, m. t.
Põlevkiviõli, t	4 108	17 902	15 185	Shale oil, m. t.
Maagaas, tuhat m ³	42 917	174 489	-	Natural gas, thousand m ³

Diagramm 1 **Elektrienergia tootmine, jaanuar 2000 – aprill 2008**
Diagram 1 *Production of electricity, January 2000 – April 2008*

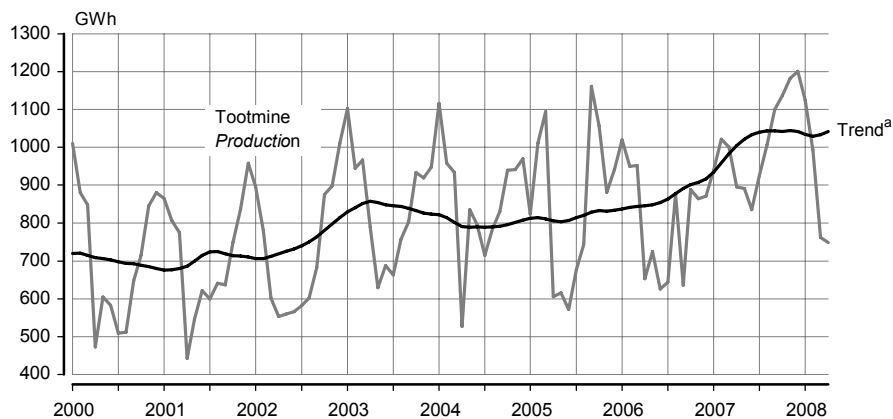

^a Trend — sesoonsusest ja juhuslikest häiritustest puhastatud aegrida, mis näitab aegrea arengusuunda ja -kiirust.

^a Trend — the long-term general development of time series.

Diagramm 2 **Soojuse tootmine, jaanuar 2000 – aprill 2008**
 Diagram 2 **Production of heat, January 2000 – April 2008**

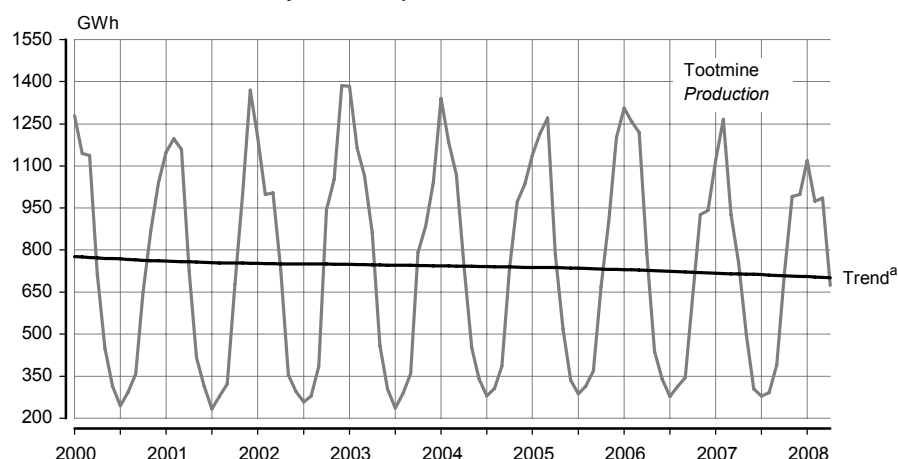

^a Trend — sesoonsusest ja juhuslikest häiritustest puhastatud aegrida, mis näitab aegrea arengusuunda ja -kiirust.

^a Trend — the long-term general development of time series.

Tabel 2 **Elektrienergia ja soojuse tootmine ning toodanguindeks, 1997–2008^b**
 Table 2 **Production of electricity and heat and index of production, 1997–2008^b**

Period	Elektrienergia		Soojus		Period
	toodang	toodanguindeks, eelmise aasta sama periood = 100	toodang	toodanguindeks, eelmise aasta sama periood = 100	
	<i>Electricity</i>	<i>index of production, corresponding period of previous year = 100</i>	<i>Heat</i>	<i>index of production, corresponding period of previous year = 100</i>	
	GWh	%	GWh	%	
1997	9 218	101,3	12 579	92,2	1997
1998	8 521	92,4	11 392	90,6	1998
1999	8 268	97,0	10 389	91,2	1999
2000	8 513	103,0	9 826	94,6	2000
2001	8 483	99,6	10 453	106,4	2001
2002	8 527	100,5	10 533	100,8	2002
2003	10 159	119,1	10 256	97,4	2003
2004	10 304	101,4	10 617	103,5	2004
2005	10 205	99,0	10 514	99,0	2005
2006 ^c					2006 ^c
Jaanuar	1 018	123,5	1 305	114,7	January
Veebruar	949	93,9	1 258	103,6	February
Märts	951	86,9	1 220	96,0	March
Aprill	652	107,7	788	100,3	April
Mai	724	117,6	439	84,6	May
Juuni	626	109,5	340	101,2	June
Juuli	644	95,2	278	96,8	July
August	876	117,7	314	99,6	August
September	636	54,7	345	93,4	September
Oktoober	888	84,0	631	94,4	October
November	864	98,1	926	102,4	November
Detsember	871	92,6	941	78,2	December
2007 ^c					2007 ^c
Jaanuar	939	92,2	1 119	85,7	January
Veebruar	1 021	107,6	1 267	100,7	February
Märts	1 000	105,2	926	75,8	March
Aprill	895	137,3	752	95,5	April
Mai	891	123,1	496	113,0	May
Juuni	836	133,5	305	89,7	June
Juuli	926	143,7	278	100,1	July
August	1 007	115,0	292	92,9	August
September	1 100	173,0	391	113,5	September
Oktoober	1 137	128,0	718	113,8	October
November	1 182	136,8	991	107,0	November
Detsember	1 201	137,9	998	106,0	December
2008					2008
Jaanuar	1 149	122,4	1 119	100,2	January
Veebruar	996	97,2	976	77,0	February
Märts	762	76,2	985	106,4	March
Aprill	749	83,7	674	89,5	April

^b Viimase aasta andmeid võidakse täpsustada kuni lõpliku aastastatistika valmimiseni.

^c Lühiajastatistika.

^b Data for the last years may be adjusted.

^c Short-term statistics.

PRODUCTION OF ENERGY AND CONSUMPTION OF FUELS, April 2008

Tiina Vernik

Senior Statistician, Industry, Construction and Energy Statistics Service

In April 2008 compared to the same month of 2007, the production of electricity decreased by 16% and the production of heat by 11%.

749 gigawatt hours (GWh) of electricity and 674 gigawatt hours of heat were produced in April 2008. The decrease in electricity production was caused by the partly replacement of own production with imports. In April about 25% of electricity was imported. The hydro and wind energy production was 8.4 GWh, the production decreased by 26% compared to April 2007.

The consumption of oil shale decreased by 17%, the consumption of shale oil decreased by 13% and the consumption of natural gas decreased by 13% compared to the same month of 2007.

79% of electricity was consumed by enterprises and 21% by households.

Data were collected from all enterprises whose main activity was electricity and heat production, as well as from establishments whose production in 2006 exceeded 10 gigawatt hours.

The heat production of enterprises included in the monthly survey accounted for 85% of the total heat energy production in Estonia according to the adjusted data of 2006.

EHITUSETTEVÖTETE TEGEVUS, I kvartal 2008

Merike Sinisaar

Tööstus-, ehitus- ja energiastatistika talituse juhtivstatistik

Aasta algus oli ehitusturul tagasihoidlik.

I kvartal 2008

Viimaste aastate ehitusturu kiire kasv aeglustus 2007. aasta jooksul, 2008. aasta algul pöördus ehitusturg langusesse, mis oli tingitud eelkõige elamuehitusmahtude vähenemisest kohalikul ehitusturul. Ehitusturu olukorda mõjutasid majanduse üldine jahenemine, jätkuv laenuintresside kallinemine ja kasvavad ehitushinnad.

I kvartalis ehitasid ehitusettevõtted omal jõul 7,3 miljardi krooni eest — hooned 5,4 miljardi ja rajatisi 1,9 miljardi krooni eest. Eelmise aasta sama perioodiga võrreldes vähenes hoonete ehitamine püsivhindades 9%, rajatiste ehitamine suurenes 17%. Kuigi rajatiste ehitusmaht aastatagusega võrreldes suurenes, on rajatiste ehitamise mõju kogu ehitustegevusele suhteliselt väike — see hõlmab vaid neljandiku kogu ehitusmahust.

Ehitusettevõtete müügitulu oli 2008. aasta I kvartalis 12,3 miljardit krooni, millest enamiku ehk 11,2 miljardit krooni andis ehitustööde müük. 2007. aasta I kvartaliga võrreldes suurenes ehitustööde müük jooksevhindades 6%. Oma tarbeks tegid ehitusettevõtted ehitustöid 46 miljoni krooni eest. Remonditöid oli kõikidest ehitustöödest 34%. Võrreldes aastataguse ajaga jäi remonditööde osatähtsus samale tasemele.

**Ehitustegevus
võrreldes Euroopa
Liidu riikidega**

Euroopa Liidu statistikaameti (Eurostat) andmetel oli 27 Euroopa Liidu liikmesriigi keskmine ehitusmahtude kasv 2008. aasta I kvartalis 2007. aasta sama perioodiga võrreldes 2%. Enim kasvas ehitusmaht Sloveenias, järgnesid Rumeenia ja Poola.

Mõisted

Ehitustööd — tellijale müüdüd ja oma tarbeks tehtud ehitustööde maksumus. Ehitustööd sisaldavad alltöövõtutööde topeltarvestust.

Omal jõul tehtud ehitustööd — ehitustööde maksumus alltöövõtutööde maksumuseta pluss/miinus lõpetamata ehituse varude muutus.

Ehitusmahuindeks — iseloomustab omal jõul tehtud ehitustööde maksumuse muutust püsivhindades.

Tabel 1 **Ehitusettevõtete põhinäitajad, I kvartal 2007 – I kvartal 2008**
Table 1 *Basic indicators of construction enterprises, 1st quarter 2007 – 1st quarter 2008*
(jooksevhinnad, miljonit krooni — current prices, million kroons)

Näitaja	2007				2008	Indicator
	I kvartal 1st quarter	II kvartal 2nd quarter	III kvartal 3rd quarter	IV kvartal 4th quarter	I kvartal 1st quarter	
Müügitulu	11 400	16 008	17 852	17 155	12 318	Turnover
tellijale müüdüd ehitustööd	10 566	14 984	16 614	15 807	11 210	turnover from construction activity
remonditööd	3 727	5 723	6 988	5 951	3 766	repair work
hooned	8 398	10 740	11 152	10 957	8 741	buildings
välisriikides	316	782	588	611	450	in foreign countries
Oma tarbeks tehtud ehitustööd	32	55	40	29	46	Construction for own use
Maksud alltöövõtjatele	3 828	5 051	5 924	5 721	4 066	Payments to subcontractors
Omal jõul tehtud ehitustööd kokku	7 126	9 915	11 329	10 362	7 274	Construction production, total value
hooned	5 612	7 047	7 346	6 843	5 393	production of building construction
rajatised	1 514	2 868	3 983	3 519	1 880	production of civil engineering
sh Eestis	6 846	9 341	10 860	9 744	6 865	of which in Estonia
hooned	5 417	6 632	6 999	6 450	5 065	production of building construction
rajatised	1 429	2 709	3 861	3 294	1 799	production of civil engineering

Diagramm 1 **Ehitismahuindeks, I kvartal 2000 – I kvartal 2008^a**
 Diagram 1 **Construction volume index, 1st quarter 2000 – 1st quarter 2008^a**
 (2000. aasta kvartalite keskmine = 100 — average of quarters of 2000 = 100)

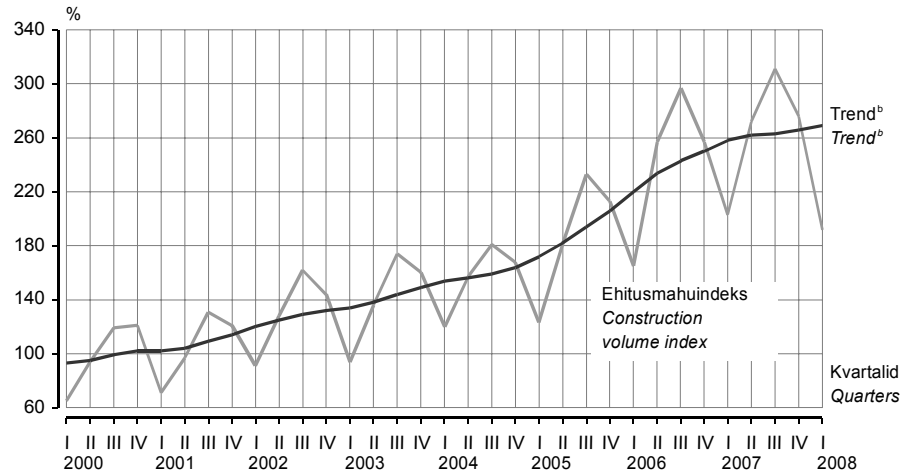

^a Ainult Eestis omal jõul tehtud ehitustööde maksumuse muutus.

^b Trend — sesoonsusest ja juhuslikest häiritustest puhastatud aegrida, mis näitab aegrea arengusuunda ja -kiirust.

^a The changes in the production value in construction only in Estonia.

^b Trend — the long-term general development of time series.

Tabel 2 **Ehitismahuindeks kvartalite kaupa, 1998–2008**
 Table 2 **Construction volume index by quarters, 1998–2008**
 (2000. aasta kvartalite keskmine = 100 — average of quarters of 2000 = 100)

Aasta Year	I kvartal 1st quarter	II kvartal 2nd quarter	III kvartal 3rd quarter	IV kvartal 4th quarter
Kokku <i>Total</i>				
1998	78,6	103,9	117,4	126,9
1999	59,4	86,3	102,5	94,9
2000	64,6	94,6	120,3	120,6
2001	71,1	99,3	131,7	121,6
2002	89,6	123,6	156,2	147,3
2003	91,3	131,1	169,2	156,3
2004	116,2	152,1	174,6	166,0
2005	123,9	181,3	230,3	213,2
2006	160,1	253,0	291,3	252,5
2007 ^c	199,0	271,1	305,0	276,0
2008 ^c	191,6			
sh Eestis <i>of which in Estonia</i>				
1998	78,9	105,8	119,5	106,1
1999	61,6	90,1	108,0	95,8
2000	65,0	94,5	119,2	121,2
2001	70,9	97,2	130,9	121,0
2002	90,8	128,3	162,3	143,5
2003	94,1	136,1	173,5	160,5
2004	119,8	157,3	181,5	167,8
2005	122,9	181,5	233,1	212,7
2006	164,6	257,2	296,9	256,6
2007 ^c	203,4	271,8	311,1	276,2
2008 ^c	192,4			

^c Lühiajastatistika.

^c Short-term statistics.

Tabel 3 Ehitusmahuindeks, I kvartal 2008
Table 3 Construction volume index, 1st quarter 2008

Näitaja	Indeks (2000 = 100)			Indeksi muutus võrreldes eelmise aasta sama kvartaliga Change in index compared to corresponding quarter of previous year	Indicator
	I kvartaal 2008	IV kvartal 2007	I kvartal 2007		
	1st quarter 2008	4th quarter 2007	1st quarter 2007		
Kokku	191,6	276,0	199,0	-3,7	Total
hoonete ehitusmahuindeks	241,8	310,2	266,8	-9,4	construction volume index of buildings
rajatiste ehitusmahuindeks	117,7	222,8	100,5	17,1	construction volume index of civil engineering
sh Eestis	192,4	276,2	203,4	-5,4	of which in Estonia
hoonete ehitusmahuindeks	230,8	297,1	261,6	-11,8	construction volume index of buildings
rajatiste ehitusmahuindeks	130,3	241,3	109,7	18,8	construction volume index of civil engineering

Tabel 4 Ehitustööd Eestis ja välisriikides, 2000–2008^a
Table 4 Construction activities of construction enterprises in Estonia and in foreign countries, 2000–2008^a

(jooksevhinnad, miljonit krooni — current prices, million kroons)

Aasta, kvartal	Ehitustööd kokku	sealhulgas				Omal jõul tehtud ehitustööd kokku	sealhulgas Eestis	Year, quarter
		ehitustööd Eestis	%	ehitustööd välisriikides	%			
	Construction activities total	of which construction activities in Estonia	%	construction activities in foreign countries	%	Construction production, total value	of which in Estonia	
2000	15 286	14 542	95	744	5	10 653	9 880	2000
2001	18 122	16 631	92	1 491	8	11 881	10 921	2001
2002	21 360	20 150	94	1 211	6	13 845	12 764	2002
2003	24 224	23 313	96	911	4	15 166	14 646	2003
2004	28 594	27 706	97	888	3	18 086	17 433	2004
2005	36 535	35 044	96	1 491	4	23 210	22 203	2005
2006	47 554	46 197	97	1 357	3	31 375	30 049	2006
2007	58 127	55 830	96	2 297	4	38 732	36 791	2007
2005								2005
I kvartal	5 771	5 635	98	136	2	3 717	3 520	1st quarter
II kvartal	8 513	8 258	97	255	3	5 548	5 301	2nd quarter
III kvartal	10 838	10 607	98	231	2	7 171	6 928	3rd quarter
IV kvartal	11 413	10 544	92	869	8	6 774	6 454	4th quarter
2006								2006
I kvartal	7 455	7 283	98	172	2	4 962	4 793	1st quarter
II kvartal	11 664	11 296	97	368	3	8 033	7 674	2nd quarter
III kvartal	14 366	13 950	97	416	3	9 651	9 246	3rd quarter
IV kvartal	14 069	13 668	97	401	3	8 729	8 336	4th quarter
2007								2007
I kvartal	10 598	10 282	97	316	3	7 125	6 845	1st quarter
II kvartal	15 039	14 258	95	782	5	9 916	9 342	2nd quarter
III kvartal	16 654	16 066	96	588	4	11 329	10 860	3rd quarter
IV kvartal	15 836	15 225	96	611	4	10 362	9 744	4th quarter
2008								2008
I kvartal	11 256	10 806	96	450	4	7 274	6 865	1st quarter

^a Alates 2002. aastast põhinevad andmed lühiajastatistikal.

^a Since 2002 the data based on short-term statistics.

Diagramm 2 **Ehitismahuindeks ehitise tüübi järgi, I kvartal 2001 – I kvartal 2008**
 Diagram 2 *Construction volume index by type of construction, 1st quarter 2001 – 1st quarter 2008*

(2000. aasta kvartalite keskmine = 100 — average of quarters of 2000 = 100)



Diagramm 3 **Ehitismahuindeksi muutus Euroopa Liidu liikmesriigiti, I kvartal 2008**
 Diagram 3 *Change in construction volume index by EU Member States, 1st quarter 2008*
 (muutus võrreldes eelmise aastaga — change compared to the previous year)



ACTIVITIES OF CONSTRUCTION ENTERPRISES, 1st quarter 2008

Merike Sinisaar

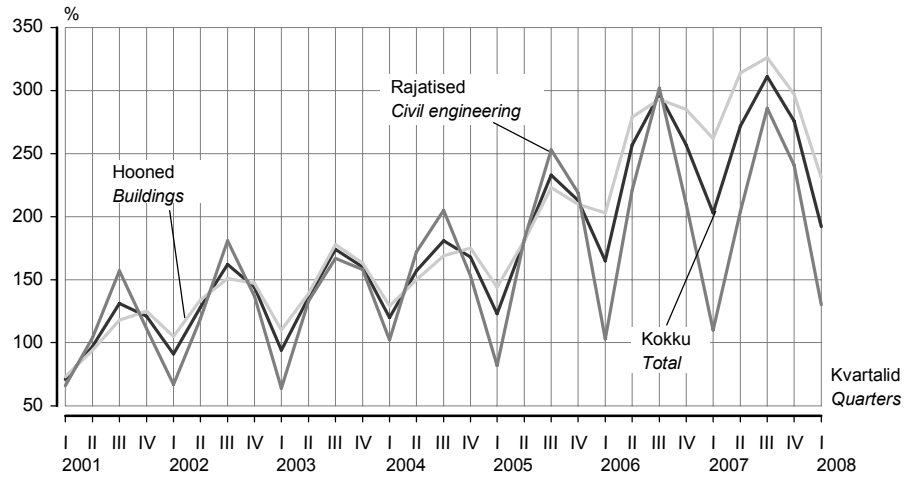
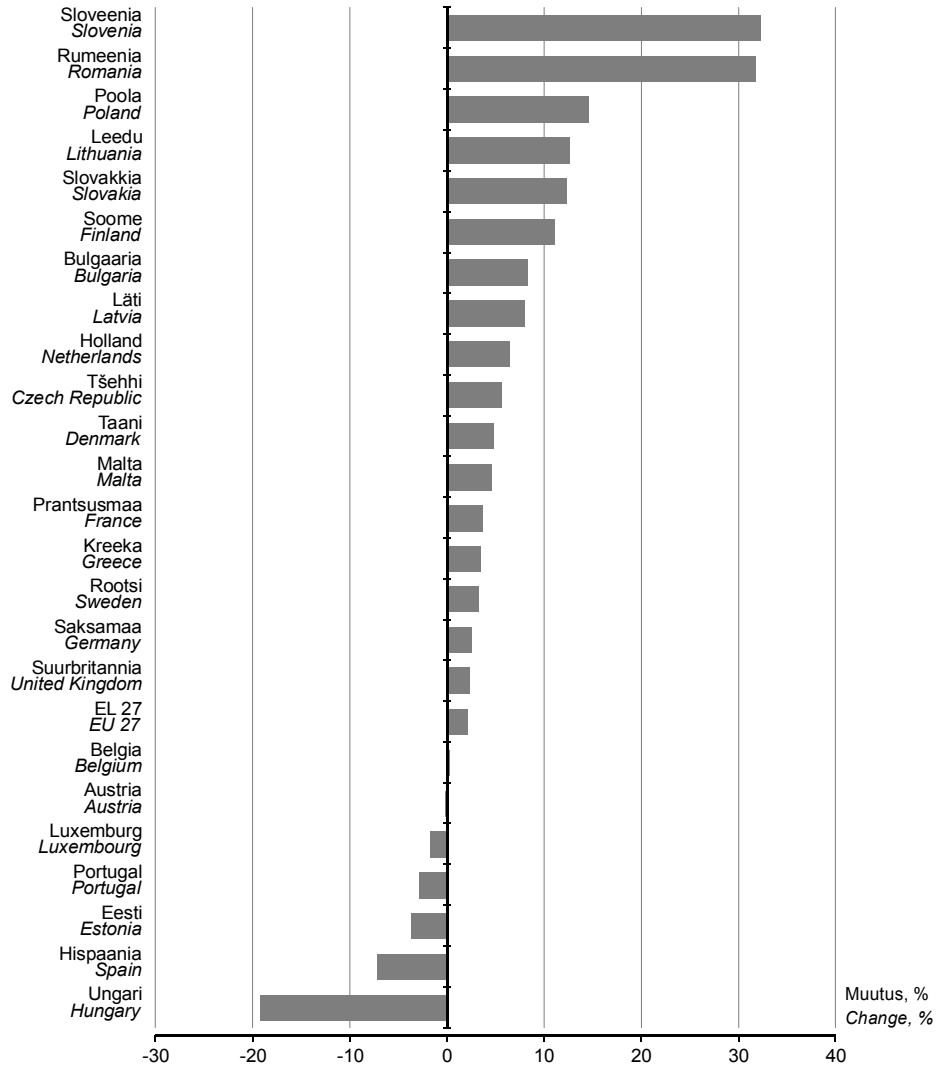
Leading Statistician, Industry, Construction and Energy Statistics Service

The beginning of the year was modest on the construction market.

1st quarter 2008

The construction market which had shown a rapid growth in recent years slowed down during 2007 and turned to the decline at the beginning of 2008. It was mainly caused by the decreased volumes in dwelling construction on domestic construction market. The construction market was influenced by recession, continuous increase in interest rates of settlement loans and a rise in construction prices.

In the 1st quarter of 2008 the production value of construction enterprises amounted to 7.3 billion kroons, of which the production value of building construction was 5.4 billion kroons and the production of civil engineering totalled 1.9 billion kroons. Compared to the same period of 2007 the volume of building construction decreased 9%. At the same time the volume of civil engineering increased 17%. Although the volume of civil engineering grew, its influence on the construction activity was small, accounting for only a fourth of the total volume of construction.

In the 1st quarter of 2008, the total turnover of construction enterprises was 12.3 billion kroons, of which 11.2 billion kroons was the revenue from construction activities. The expenditures on construction for own use totalled 46 million kroons. The proportion of repair work accounted for 34% of the total construction work. It stayed on the same level compared to the same quarter of 2007.

Construction activities compared to other EU Member States

According to the Statistical Office of the European Communities (Eurostat) the average growth of construction volume of the 27 EU Member States was 2% in the 1st quarter of 2008 compared to the same period of 2007. Compared to other Member States, the growth of construction volume was largest in Slovenia, followed by Romania and Poland.

Definitions

Construction activity — *the turnover from construction activities and construction for own use. There is double-account in the part of sub-contracting work.*

Construction production — *the cost of purchased sub-contract work has been deducted from the construction activity, plus/minus changes in the work-in-progress.*

Construction volume index — *characterises the change in the production value in construction in constant prices.*

KINNISVARATEHINGUD, I kvartal 2008

Olga Smirnova

Teenindusstatistika talituse juhtivstatistik

Kinnisvaratehingud

2008. aasta I kvartalis sooritati 8900 kinnisvara ostu-müügitehingut koguväärtusega 9,4 miljardit krooni. Ostu-müügitehingute arv ja koguväärtus vähenes võrreldes eelmise aasta sama kvartaliga.

Mullu alanud kinnisvaraturu jahenemine jätkus ka tänava I kvartalis. Ostu-müügitehingute arv vähenes eelmise aasta I kvartaliga võrreldes üle kolmandiku, ostu-müügitehingute koguväärtus vähenes ligi poole võrra. Tehingute vähenemist toetas pankade konservatiivsem laenupoliitika ja ostjate kinnisvarahinna languse ootus.

Tehingute protsentuaalne jaotus oli sarnane varasemate aastate jaotusega. 57% I kvartalis tõestatud ostu-müügitehingutest hõlmasid tehingud korteritega, 22% tehingud hoonestamata kinnistutega, 12% tehingud eluhoonetega ja 7% tehingud mitteeluhoonetega. Hoonestusõiguse ostu-müügitehinguid oli kõigest tehingutest 2%.

43% tehingutest olid Tallinna ja Harjumaa objektide ostu-müügitehingud. Nende tehingute väärtus hõlmas ostu-müügitehingute koguväärtusest ligi kaks kolmandikku.

Kinnisvarabürood

Kümnendik kõigest kinnisvara ostu-müügitehingutest vahendati 2008. aasta I kvartalis kinnisvarabüroode kaudu. 87% kinnisvarabüroode ostu-müügitehingutest olid eluhoonete ja -ruumide (korterite) tehingud ning 13% mitteeluhoonete ja -ruumide tehingud. Korteri müügitehingud moodustasid enamiku (85%) kõikidest kinnisvarabüroode vahendatud elamispinna ostu-müügitehingutest. 40% kõikidest vahendatud korteri ostu-müügitehingutest olid tehingud 2-toaliste korteritega. Pooled kinnisvarabüroode vahendatud eluruumidest olid heas seisukorras või uued, ligi kolmandik oli rahuldavas seisukorras ning viiendik ehitus- või viimistlusjärgus või remonti vajav. Aasta tagasi oli tehingute jaotus ja eelistuste osakaal sarnane.

Kinnisvarana ostetud-müüdud 1-toalise korteri keskmine ruutmeetri hind oli I kvartalis 19 000 krooni, 2-toalisel 20 200 ja 3-toalisel 19 600 krooni, mis on üle kümnendiku vähem võrreldes I kvartaliga 2007. Tallinna korteri hind oli Eesti keskmiselt hinnast üle neljandiku kõrgem — vastavalt 24 200, 26 100 ja 24 800 krooni. Aastaga odavnesid Tallinna korterid ligi kümnendiku võrra.

2008. aasta I kvartalis hõlmasid kinnisvarabüroode vahendustegevusest 43% üüritehingud, see on ligi kaks korda rohkem kui I kvartalis 2007. Kaks kolmandikku neist vahendustest toimus Tallinnas nagu ka aasta tagasi. Kaks kolmandikku olid eluhoonete ja -ruumide üüritehingud ja üks kolmandik mitteeluhoonete ja -ruumide üüritehingud.

Tallinna eluruumide üüritung on elavnenu — sõlmiti 47% enam tehinguid kui aasta varem. Ligi pooled üüritehingutest olid kahetoaliste korteri tehingud. Tallinnas üüritud kahetoalise korteri keskmine üürihind kommunaalteenusteta oli 112 krooni ruutmeetri eest (I kvartalis 2007 — 134 krooni ruutmeetri eest). Tallinna nõutavamad üürikorterid asusid tavapäraselt kesklinnas. Tartus oli kahetoalise korteri ruutmeeri hind 95 krooni (aasta tagasi 108 krooni).

Mitteeluruumide rendilepingutest sõlmiti 69% Tallinnas, mis on 10% vähem kui I kvartalis 2007. Büroorumide ja -hoonete rent hõlmas üle poole mitteeluruumide renditehingutest. Nõutavamad büroorumid asusid samuti Tallinna kesklinnas, kus rendile antud bürooruumi keskmine suurus oli 108 m² ja ruutmeetri hind kommunaalteenusteta 160 krooni (2007. aasta I kvartalis vastavalt 101 m² ja 133 krooni ruutmeetri eest).

Ümardamise tõttu võivad väärtuste koondandmed tabelites erineda liidetavate väärtuste summast.

Tehingute andmed maakonniti on avaldatud Statistikaameti veebilehel www.stat.ee, rubriigi "Statistika" alamrubriigis "Statistika andmebaas".

Diagramm 1 **Notariaalselt tõestatud ostu-müügitehingud, I kvartal 1998 – I kvartal 2008**
 Diagram 1 **Notarised purchase-sale contracts, 1st quarter 1998 – 1st quarter 2008**

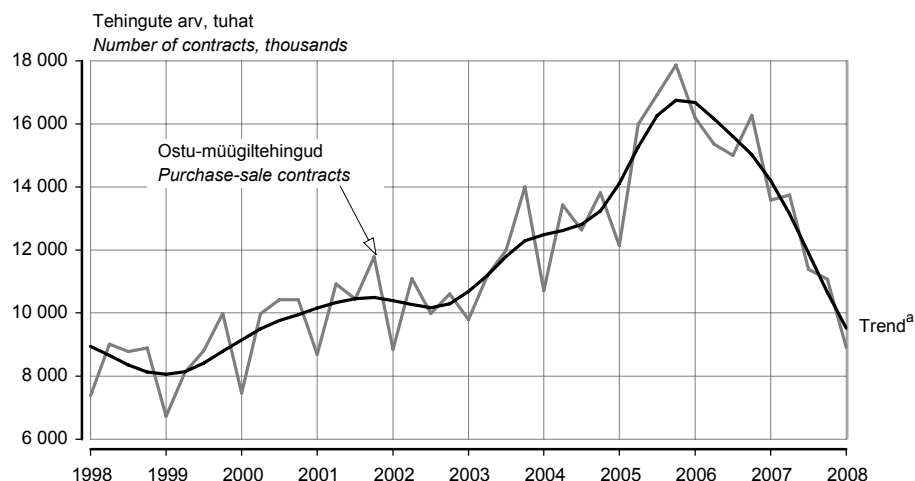

^a Trend — sesoonsusest ja juhuslikest häiritustest puhastatud aegrida, mis näitab aegrea arengusuunda ja -kiirust.

^a Trend — the long-term general development of time series.

Tabel 1 **Notariaalselt tõestatud kinnisvara ja hoonestusõiguse ostu-müügitehingud, I kvartal 2007 – I kvartal 2008^b**

Table 1 **Notarised purchase-sale transactions of real estate and right of superficies, 1st quarter 2007 – 1st quarter 2008^b**

Piirkond	I kvartal 2007	II kvartal 2007	III kvartal 2007	IV kvartal 2007	I kvartal 2008	Region
	1st quarter 2007	2nd quarter 2007	3rd quarter 2007	4th quarter 2007	1st quarter 2008	
Tehingute arv						
Põhja-Eesti	6 430	6 490	4 584	4 441	3 826	Northern Estonia
Lõuna-Eesti	2 927	2 915	2 841	2 675	2 131	Southern Estonia
Kirde-Eesti	1 225	949	882	948	841	Northeastern Estonia
Lääne-Eesti	1 875	2 161	1 773	1 435	1 227	Western Estonia
Kesk-Eesti	1 292	1 241	1 179	1 264	875	Central Estonia
KOKKU	13 749	13 756	11 259	10 763	8 900	TOTAL
Väärtus, miljonit krooni						
Põhja-Eesti	11 570	11 796	7 726	7 788	6 025	Northern Estonia
Lõuna-Eesti	2 546	2 373	2 049	1 885	1 382	Southern Estonia
Kirde-Eesti	636	882	632	930	420	Northeastern Estonia
Lääne-Eesti	1 390	1 834	1 550	1 109	1 113	Western Estonia
Kesk-Eesti	716	756	630	718	467	Central Estonia
KOKKU	16 858	17 641	12 587	12 430	9 407	TOTAL

^b Jaotatud objekti asukoha järgi.

^b Divided by the location of transactions.

Piirkonnad:

Põhja-Eesti: Harju maakond (sh Tallinn);

Lõuna-Eesti: Jõgeva, Põlva, Tartu, Valga, Viljandi, Võru maakond;

Kirde-Eesti: Ida-Viru maakond;

Lääne-Eesti: Hiiu, Lääne, Pärnu, Saare maakond;

Kesk-Eesti: Järva, Lääne-Viru, Rapla maakond.

Regions:

Northern Estonia: Harju County (incl. Tallinn);

Southern Estonia: Jõgeva, Põlva, Tartu, Valga, Viljandi, Võru Counties;

Northeastern Estonia: Ida-Viru County;

Western Estonia: Hiiu, Lääne, Pärnu, Saare Counties;

Central Estonia: Järva, Lääne-Viru, Rapla Counties.

Tabel 2 **Notariaalselt tõestatud kinnisvara ostu-müügitehingud, I kvartal 2008^a**
 Table 2 *Notarised purchase-sale transactions of real estate, 1st quarter 2008^a*

Piirkond	Kokku	Hoonestamata kinnisasja ostu-müügitehingud	Eluhoonetega hoonestatud kinnisasja ostu-müügitehingud	Eluruumide (korterite) omandi ostu-müügitehingud ^b	Mitteeluhoonetega (-ruumidega) kinnistu ostu-müügitehingud	Region
	<i>Total</i>	<i>Purchase-sale transactions of plots of land</i>	<i>Purchase-sale transactions of registered immovables with residential buildings</i>	<i>Purchase-sale transactions of ownership of dwellings^b</i>	<i>Purchase-sale transactions of registered immovables with non-residential buildings (premises)</i>	
						<i>Number of contracts</i>
Tehingute arv						
Põhja-Eesti	3 826	498	369	2 821	138	Northern Estonia
Lõuna-Eesti	2 131	586	294	995	256	Southern Estonia
Kirde-Eesti	841	109	84	604	44	Northeastern Estonia
Lääne-Eesti	1 227	471	151	480	125	Western Estonia
Kesk-Eesti	875	313	129	339	94	Central Estonia
KOKKU	8 900	1 977	1 027	5 239	657	TOTAL
						<i>Value, million kroons</i>
Väärtus, miljonit krooni						
Põhja-Eesti	6 025	607	828	3 230	1 360	Northern Estonia
Lõuna-Eesti	1 382	240	233	597	312	Southern Estonia
Kirde-Eesti	420	66	63	200	91	Northeastern Estonia
Lääne-Eesti	1 113	431	156	343	183	Western Estonia
Kesk-Eesti	467	124	85	112	146	Central Estonia
KOKKU	9 407	1 468	1 365	4 482	2 092	TOTAL

^a Jaotatud objekti asukoha järgi.

^b Sisaldab hoonestusõiguse tehingute andmeid.

^a Divided by the location of transactions.

^b Contain data of right of superficies transactions.

Diagramm 2 **Eraisikutele antud eluasemelaenude intressimäär, 2001–2008^c**

Diagram 2 *Weighted average annual interest rate of housing loans granted to private persons, 2001–2008^c*

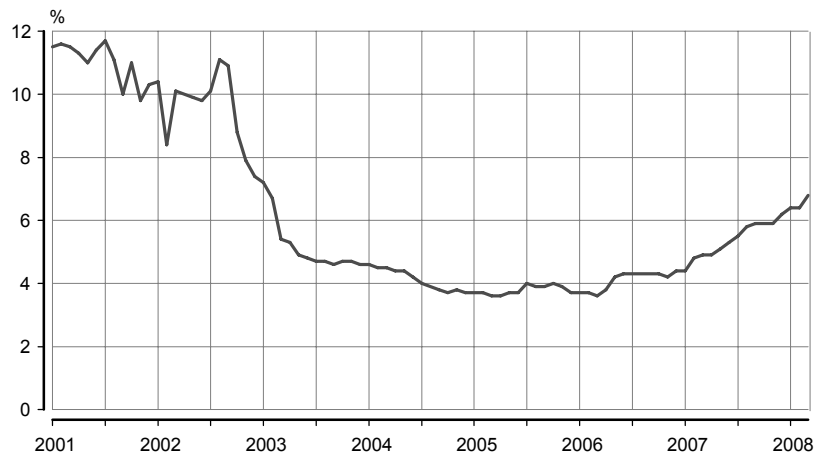

^c Eesti Panga andmed.

^c Data of the Bank of Estonia.

Diagramm 3 **Kinnisvarabüroode vahendatud korterid tubade arvu järgi, I kvartal 2008**
 Diagram 3 *Dwellings intermediated by real estate agencies by number of rooms, 1st quarter 2008*



Diagramm 4 **Kinnisvarabüroode vahendatud kahetoalise korteri hind, I kvartal 2001 – I kvartal 2008**
 Diagram 4 *Purchase-sale prices of 2-roomed dwellings intermediated by real estate agencies, 1st quarter 2001 – 1st quarter 2008*



TRANSACTIONS IN REAL ESTATE, 1st quarter 2008

Olga Smirnova

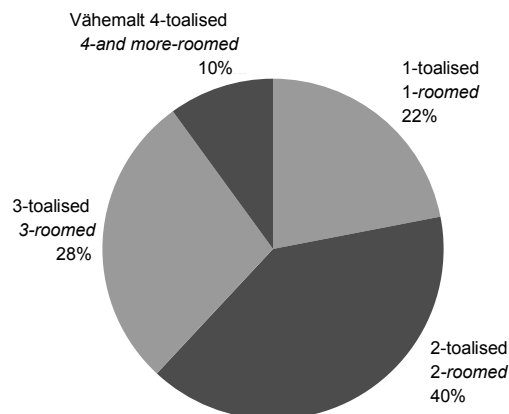
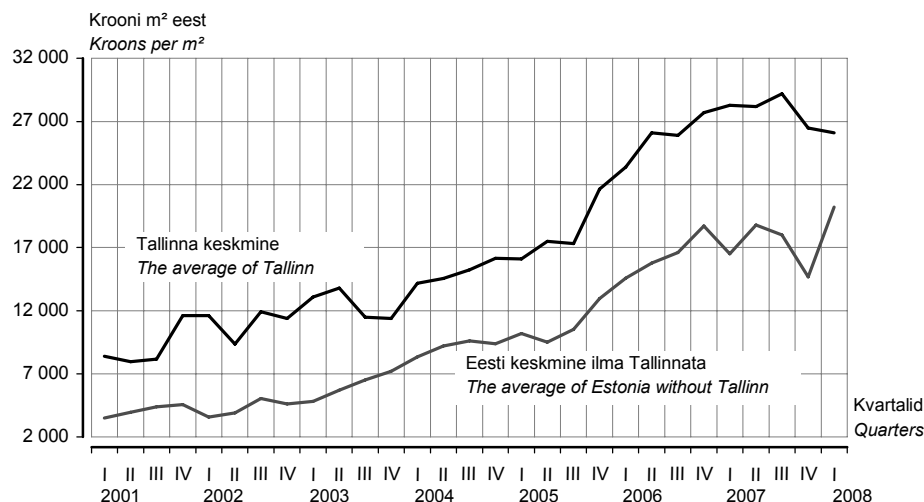
Leading Statistician, Services Statistics Service

Operations with real estate

In the 1st quarter of 2008, 8,900 purchase-sale transactions of real estate with the total value of 9.4 billion kroons were carried out. The number and total value of transactions decreased compared to the corresponding quarter of the previous year.

The recession that had started on the real estate market in 2007 continued also in the 1st quarter of 2008. The total number of notarised purchase-sale contracts decreased more than one third compared to the 1st quarter of the previous year. The total value of purchase-sale contracts decreased by about a half compared to the corresponding quarter of the previous year. The more conservative loan policy and the buyers' expectations of the decline in the real estate prices supported the decrease in the number of transactions.

The distribution of transactions by percentages was similar to the previous years. In the 1st quarter 57% of the purchase-sale contracts were concluded for the transfer of dwellings, 22% with the unimproved registered immovables, 12% with the residential buildings and 7% with the non-residential buildings. The contracts of building rights accounted for 2% of the contracts.

43% of the contracts were notarised with immovables of Tallinn and Harju county. The value of these contracts accounted for about two thirds of the total value of purchase-sale contracts.

Real estate agencies

In the 1st quarter of 2008, one tenth of all purchase-sale transactions with immovables were intermediated through real estate agencies. 87% of all transactions were with residential buildings and 13% with non-residential buildings. The majority (85%) of transactions with residential buildings were transactions with apartments. 40% of them were 2-roomed apartments with kitchen. Half of intermediated residential buildings were in good condition or new, about one third were in satisfactory condition and one fifth repair needed, inner decoration or construction stage. A year ago the percentage of these transactions and preferences were similar.

In the 1st quarter of 2008, the average price of one square metre of 1-roomed apartment was 19,000 kroons, of 2-roomed apartment 20,200 kroons and of 3-roomed apartment — 19,600 kroons, which is one tenth less compared to the 1st quarter of 2007. The prices of apartments in Tallinn were more than one fourth higher than the average of Estonia — 24,200, 26,100 and 24,800 kroons, respectively. The prices of apartments in Tallinn have fallen by about one tenth during the year.

In the 1st quarter of 2008, 43% of all transactions were rent transactions, which is almost twice as much as in the 1st quarter of 2007. Two thirds of these transactions were with immovables in Tallinn as in the previous year. Two thirds were rent transactions with residential buildings and one third with non-residential buildings.

Rental market of residential buildings in Tallinn livened up — the number of contracts increased 47% compared to the previous year, almost half of them were rent transactions with 2-roomed apartments. The average monthly rent per square metre of a 2-roomed apartment in Tallinn without common utilities was 112 kroons, in the 1st quarter of 2007 — 134 kroons per square metre. Most required rented apartments were traditionally in the centre of Tallinn. The average monthly rent per square metre of a 2-roomed apartment in Tartu was 95 kroons (108 kroons a year ago).

69% of rent transactions with non-residential buildings were concluded in Tallinn, which is 10% less than in the 1st quarter of 2007. Transactions with office premises accounted for more than half of rent transactions with non-residential buildings. Most required office premises were also situated in the centre of Tallinn, where the average floor area of a rented office was 108 m² and the average monthly rent per square metre without common utilities was 160 kroons (in the 1st quarter of 2007 — 101 m² and 133 kroons per square metre, respectively).

Due to rounding, the values of the aggregated data in some tables may differ from the sum.

The data by counties are available in the statistical database on the website of Statistics Estonia www.stat.ee under the heading "Statistics".

TRANSPORT, I kvartal 2008

Piret Pukk

Teenindusstatistika talituse juhtivstatistik

Sirle Antov

Teenindusstatistika talituse vanemstatistik

Sõitjatevedu

2008. aasta I kvartalis kasutas Eesti veondusettevõtete teenuseid kokku 49,5 miljonit sõitjat — 8% vähem kui eelmise aasta I kvartalis. Linnatransporti (linnaliinibussid, trammid ja trollibussid) kasutas 38,5 miljonit sõitjat, seejuures linnaliinibussidega sõitjaid oli 15% vähem kui 2007. aasta I kvartalis. Sõitjate arv meretranspordis suurenes võrreldes eelmise aasta sama perioodiga tänu uute suuremate ja kiiremate laevade liinile tulekule pea poole võrra, kuid maantee-, raudtee- ja õhutranspordiettevõtete teenuste kasutajaid oli vähem kui 2007. aasta I kvartalis. Rahvusvaheline sõitjatevedu hõlmas 2008. aasta I kvartalis üle 1,3 miljoni sõitja ehk 32% enam kui 2007. aasta samal ajavahemikul. Nendest sõitjatest kasutas 943 000 meretransporti, 187 200 maanteetransporti ja 163 200 õhutransporti. Sõitjate arv rahvusvahelistel raudteevedudel ulatus 35 900-ni.

Eesti veondusettevõtete sõitjakäive oli ligi 1,1 miljardit sõitjakilomeetrit, kasvades 2007. aasta I kvartaliga võrreldes 3%. 2008. aasta I kvartalis kasvas sõitjakäive eelmise aasta sama ajavahemikuga võrreldes meretranspordis 55%, raudteel 4% ja õhutranspordis 3%. Maanteetranspordis vähenes sõitjakäive 2007. aasta I kvartaliga võrreldes 6%. Rahvusvahelistel vedudel oli sõitjakäibe kasv 10%. Sõitjakäivet rahvusvahelistel vedudel mõjutasid enim mere- ja õhutransport, kuigi kasv (22%) oli märgatav ka raudteetranspordis. Maanteetranspordis vähenes aga sõitjakäive rahvusvahelistel sõitudel ligi viiendiku.

Kaubavedu

2008. aasta I kvartalis vedasid Eesti veondusettevõtted kokku 24 miljonit tonni kaupa, millest 15,4 miljonit tonni ehk 64% raudteel ja 8,3 miljonit tonni ehk 35% maanteel. Võrreldes 2007. aasta I kvartaliga vähenes veondusettevõtete kaubavedu tonnides 19%, sealjuures eriti raudteetranspordis, kus rahvusvaheliste vedude maht vähenes poole võrra. Enim mõjutab kaubavedu vedu avalikul raudteel, kus kaubaveo maht vähenes 2007. aasta I kvartaliga võrreldes 43%. Ka maanteetranspordiettevõtted vedasid 16% vähem kaupa. Meretranspordiettevõtete kaubavedu aga suurenes neljandiku võrra. Eesti veondusettevõtete rahvusvaheliste kaubavedude maht (veidi üle kolmandiku vedudest) vähenes võrreldes eelmise aasta sama ajavahemikuga 40%, mida mõjutas rahvusvaheliste raudteevedude oluline vähenemine.

Eesti veondusettevõtete veosekäive ulatus I kvartalis üle 4,6 miljardi tonnkilomeetri, vähenedes eelmise aasta sama ajavahemikuga võrreldes neljandiku võrra. 84% veosekäibest andsid rahvusvahelised veod, veosekäive neil vedudel vähenes 28% võrreldes 2007. aasta I kvartaliga. Rahvusvaheliste vedude veosekäivet mõjutavad enim maantee- ja raudteetransport, kus veosekäive vähenes vastavalt 10% ja 46%.

Veondusettevõtete müügitulu

Veondusettevõtete müügitulu oli 2008. aasta I kvartalis 6,9 miljardit krooni, sh veoteenuste müük ulatus 6 miljardi kroonini. Veondusettevõtete müügitulu suurenes 2007. aasta I kvartaliga võrreldes 3%, kuid vähenes 2007. aasta IV kvartaliga võrreldes koguni 10%. 2008. aasta I kvartalis tegutses Eestis 2400 veondusettevõtet ligi 26 200 hõivatuga, keskmiselt oli neis ettevõtetes 11 hõivatut. Müügitulust 58% oli maanteetranspordiettevõtete, 25% veetranspordiettevõtete, 11% raudteetranspordiettevõtete ja 5% õhutranspordiettevõtete müügitulu. Müügitulu jäi samale tasemele maantee- ja õhutranspordiettevõtetel, aga suurenes meretranspordiettevõtetel koguni 20% võrreldes 2007. aasta I kvartaliga. Raudteetranspordiettevõtete müügitulu vähenedes 14%. Transpordiettevõtted said kaubaveo teenuste müügist tulu 3,7 miljardit krooni. Sõitjateveo osa müügitulus ulatus 1,2 miljardi kroonini. Kaubaveo teenuseid müüdi 7% vähem kui eelmise aasta I kvartalis, sõitjateveo teenuseid neljandiku võrra enam. 2007. aasta IV kvartaliga võrreldes kahanes nii sõitjate- kui ka kaubaveo müügitulu ligi kümnendiku võrra.

Sõitjatevedu doteeriti 2008. aasta I kvartalis ligi 300 miljoni krooniga. Kõige rohkem doteeriti maanteetransporti — 194,8 miljoni krooniga. Sõitjateveo dotatsioon oli raudtee-, vee- ja õhutranspordis vastavalt 58, 42,4 ja 4,6 miljonit krooni.

Transpordi abitegevuste müügitulu	Transpordi abitegevuste alal tegutsevate ettevõtete (laadungikäitlus ja laondus, maismaa-, vee- ja õhustranspordi abitegevused ning transpordiagentuuride tegevus) müügitulu oli 2008. aasta I kvartalis 7,3 miljardit krooni. 2007. aasta I kvartaliga võrreldes vähenes müügitulu 1%, 2007. aasta IV kvartaliga võrreldes aga muutust ei olnud. 2008. aasta I kvartalis tegutses Eestis transpordi abitegevuste alal ligi 900 ettevõtet 10 600 hõivatuga. Keskmiselt oli neis ettevõtetes 12 hõivatut. Sel alal tegutsevate ettevõtete müügitulust 6,8 miljardit krooni ehk 93% oli tulu transpordi abitegevustest. See tulu vähenes 2007. aasta I kvartaliga võrreldes 2%. Peale põhitegevuse said nimetatud ettevõtted tulu ka kaupade müügist, kinnisvarateenustest, muudest äriteenustest, postiteenustest, masinate ja seadmete rentimisest jms.
Sadamate tegevus	Eesti sadamate kaudu veeti 2008. aasta I kvartalis 9,7 miljonit tonni kaupa — 29% vähem kui eelmise aasta samal perioodil. Sadamates teenindati üle 1,3 miljoni reisija, mis on viiendiku võrra enam kui 2007. aasta I kvartalis. Kaubaveo mahtu vähendas enim transiitkauba lastimise mahu vähenemine 42% võrra eelmise aasta sama perioodiga võrreldes. Eelmise kvartaliga võrreldes kasvas kaubavedu sadamate kaudu 4%. Reisiliiklus sadamate kaudu elavnes võrreldes eelmise aasta sama perioodiga tänu Eesti lipu all seilavate laevadega reisijate arvu kasvule. Eesti sadamatesse saabus kvartali jooksul 2374 laeva ja sadamatest lahkus 2358 laeva. Lastiga laevu saabus sadamatesse 1732 (5% enam kui 2007. aasta I kvartalis) ning lahkus sadamaist 2149 (8% vähem kui 2007. aasta I kvartalis). Sadamates teenindati kvartali jooksul 370 980 sõidukit, neist 36% riigisestel vedudel. 68% sõidukitest olid sõiduautod, 30% veoautod ja haagised.
Lennujaamade tegevus	Eesti lennujaamades teenindati 2008. aasta I kvartalis 410 700 ärilendude reisijat, nendest siseriiklikel lendudel ligi 10 700. Eelmise aasta sama perioodiga võrreldes teenindati 12% rohkem reisijaid. 2008. aasta I kvartalis oli avatud 23 rahvusvahelist ja 7 siselennuliini. Nädalas toimus 348 regulaarlendu. Kvartali jooksul tehti lennujaamades 12 289 lennuoperatsiooni, neist ärilennuliinidel 9925 ja õppelendudel 1233. Lennuoperatsioonide arv kvartalis kasvas aastaga 16%. Lennukitele ja lennukitelt maha laaditi 8900 tonni veoseid. Kaup hõlmas veostest 97% ja post 3%.
Sõidukid ja liiklusõnnetused	Eesti Riikliku Autoregistrikeskuse andmetel registreeriti 2008. aasta mais esmaselt 5037 sõiduautot, 562 veoautot, 37 bussi, 471 mootorratast, 3 maastikusõidukit, 939 haagist, 316 väikelaeva ja 18 jetti. Sõiduautosid on aasta algusest alates registreeritud 23 977, mis on 8514 autot vähem kui eelmise aasta samal perioodil. Esmaselt registreeritud sõiduautodest olid 54% uued. 2008. aasta 1. juuni seisuga oli liiklusregistris arvel 643 868 mootorsõidukit — 541 082 sõiduautot, 82 025 veoautot, 4352 bussi, 16 409 mootorratast. 2008. aasta viie kuuga registreeriti Maanteeameti liiklusohutusosakonna andmetel teedel 749 inimkannatanuga liiklusõnnetust — 24% vähem kui 2007. aasta samal perioodil. Õnnetustes on 2008. aasta algusest peale hukkunud 45 ja viga saanud 979 inimest. 2007. aastaga võrreldes vähenes 38,4% hukkunute ja 27% vigasaanute arv.

Tabel 1 **Sõitjate- ja kaubavedu, 2007–2008**
Table 1 *Carriage of passengers and goods, 2007–2008*

	I kvartal 1st quarter	II kvartal 2nd quarter	III kvartal 3rd quarter	IV kvartal 4th quarter	Aasta Year
Sõitjatevedu, tuhat sõitjat <i>Carriage of passengers, thousands</i>					
2007	53 688	50 875	52 541	55 836	212 939
2008	49 494				
Kaubavedu ^a , tuhat tonni <i>Carriage of goods^a, thousand tonnes</i>					
2007	29 633	28 323	24 633	25 697	108 286
2008	23 992				

^a Veoste kogus tonnides võib olla kirjeldatud topelt, sest riigisestel vedudel võib ühte ja sedasama kaubakogust sihtpunkti vedada mitu raudtee-ettevõtet juhul, kui üks vedaja veab kaupa avalikul raudteel ja teine mitteavalikul raudteel.

^a *The quantity of total freight in tonnes may be double as in case of domestic freight the same quantity of freight may be carried to the destination by several railway enterprises if one of them carries the freight on the public railway and the other on non-public railway.*

Tabel 2 **Sõitjatevedu, I kvartal 2008**
 Table 2 *Carriage of passengers, 1st quarter 2008*

Transport	Sõitjad, tuhat		Sõitjakäive, tuhat sõitja-km		Transport
	kokku	rahvusvaheline vedu	kokku	rahvusvaheline vedu	
	<i>Passengers, thousands</i>		<i>Passenger traffic volume, thousand passenger-km</i>		
	<i>total</i>	<i>international traffic</i>	<i>total</i>	<i>international traffic</i>	
Maanteetransport (bussid)	31 761,9	187,2	594 640	97 916	Road transport (buses)
linnasisene	23 503,7	..	119 917	..	urban
Trammi- ja trollibussitransport	15 035,3	..	57 870	..	Electric transport
Raudteetransport	1 265,9	35,9	62 880	5 858	Railway transport
Meretransport	1 263,3	943,0	164 384	160 850	Sea transport
Siseveetransport	0,0	..	0	..	Inland water transport
Õhutransport	167,9	163,2	210 363	209 242	Air transport
KOKKU	49 494,3	1 329,3	1 090 137	473 866	TOTAL

Tabel 3 **Sõitjatevedu bussiga, I kvartal 2008**
 Table 3 *Carriage of passengers by bus, 1st quarter 2008*

Sõitjatevedu	Liinivedu						Juhurvedu			Kokku
	kokku	linna-liinid	maakonna-liinid	valla-liinid	kaug-liinid	rahvusvahelised liinid	kokku	riigisisene vedu	rahvusvaheline vedu	
	<i>Scheduled road transport total</i>	<i>urban lines</i>	<i>county lines</i>	<i>rural lines</i>	<i>highway lines</i>	<i>inter-national lines</i>	<i>Other transport total</i>	<i>domestic traffic</i>	<i>inter-national traffic</i>	
Sõitjad, mln	30,9	23,5	5,7	0,3	1,3	0,1	0,8	0,7	0,1	31,7
<i>Passengers, millions</i>										
Sõitjakäive, mln sõitja-km	402,2	119,9	95,6	9,6	153,3	23,8	192,4	118,3	74,1	594,6
<i>Passenger traffic volume, million passenger-km</i>										
Veeremi läbisõit, mln km	30,7	10,0	10,7	1,2	7,6	1,2	5,4	3,3	2,1	36,1
<i>Volume of traffic, million km</i>										

Tabel 4 **Veondusettevõtete kaubavedu, I kvartal 2008**
 Table 4 *Carriage of goods by transport enterprises, 1st quarter 2008*

Transport	Veosed, tuhat tonni		Veosekäive, tuhat tonn-km		Transport
	kokku	rahvusvaheline vedu	kokku	rahvusvaheline vedu	
	<i>Volume of transport, thousand tonnes</i>		<i>Freight turnover, thousand tonne-km</i>		
	<i>total</i>	<i>international traffic</i>	<i>total</i>	<i>international traffic</i>	
Maanteetransport	8 343	2 350	2 658 652	2 103 511	Road transport
Raudteetransport ^a	15 357	6 113	1 701 562	1 493 945	Railway transport ^a
avalik raudtee	7 323	6 051	1 591 246	1 492 713	public railway
Meretransport	292	292	291 329	291 329	Sea transport
Õhutransport	0	0	383	383	Air transport
KOKKU	23 992	8 755	4 651 926	3 889 168	TOTAL

^a Veoste kogus tonnides võib olla kirjeldatud topelt, sest riigisisestel vedudel võib ühte ja sedasama kaubakogust sihtpunkti vedada mitu raudtee-ettevõtet juhul, kui üks vedaja veab kaupa avalikul raudteel ja teine mitteavalikul raudteel. Seepärast on veetud kauba mahu iseloomustamiseks soovitatav kasutada näitajat "veosekäive", mis väljendab kaubaveol tehtud tööde mahtu tonn-kilomeetrites.

^a The quantity of total freight in tonnes may be double as in case of domestic freight the same quantity of freight may be carried to the destination by several railway enterprises if one of them carries the freight on the public railway and the other on non-public railway. That is the reason why it is recommended, in order to characterise the quantity of the freight carried, to use the indicator "freight turnover" which indicates the volume of work (in tonne-kilometres) made while carrying the freight.

Tabel 5 **Maanteetranspordiettevõtete kaubavedu, I kvartal 2008**
 Table 5 *Carriage of goods by road transport enterprises, 1st quarter 2008*

Kaubavedu	Kokku	Riigisisene vedu	Rahvusvaheline vedu	Välisriikide vaheline vedu	Carriage of goods
	<i>Total</i>	<i>Domestic traffic</i>	<i>International traffic</i>	<i>Traffic between foreign countries</i>	
Veeremi läbisõit, mln km	218,7	50,2	89,6	78,9	<i>Volume of traffic, million km</i>
Veoste kogus, mln t	8,3	6,0	1,6	0,7	<i>Volume of transport, million tonnes</i>
Veosekäive, mln tonn-km	2 658,6	555,1	1 196,8	906,7	<i>Freight turnover, million tonne-km</i>

Tabel 6 **Kaubavedu avalikul raudteel kvartalite kaupa, 2007–2008**
 Table 6 *Freight traffic on public railways by quarters, 2007–2008*
 (tuhat tonni — thousand tonnes)

Kvartal	Kokku	Eestis veetud kaup	Väljaveetud kaup	Sisseveetud kaup	Transiitkaup	Quarter
	<i>Total</i>	<i>Goods carried in Estonia</i>	<i>Export goods</i>	<i>Import goods</i>	<i>Transit goods</i>	
2007						2007
I kvartal	12 868,7	936,9	262,8	1 328,2	10 340,8	<i>1st quarter</i>
II kvartal	9 704,7	1 086,0	307,7	1 103,8	7 207,2	<i>2nd quarter</i>
III kvartal	6 871,5	1 364,1	277,5	452,7	4 777,1	<i>3rd quarter</i>
IV kvartal	7 521,1	1 721,1	303,3	339,6	5 157,0	<i>4th quarter</i>
Kokku	36 966,0	5 108,2	1 151,3	3 224,4	27 482,1	<i>Total</i>
2008						2008
I kvartal	7 322,6	1 271,7	261,5	459,8	5 329,6	<i>1st quarter</i>

Tabel 7 **Transpordiettevõtete tulud, I kvartal 2008**
 Table 7 *Income of transport enterprises, 1st quarter 2008*
 (miljonit krooni — million kroons)

Transport	Veoteenuste müük	sellest sõitjatevedu	kaubavedu	Müügitulu kokku	Dotatsioon eelarvetest	Transport
	<i>Sales of transport services</i>	<i>of which carriage of passengers</i>	<i>carriage of goods</i>	<i>Total net sales</i>	<i>Subsidies</i>	
Raudteetransport	678,0	39,2	410,6	771,4	58,0	<i>Railway transport</i>
Maanteetransport	3 300,4	333,6	2 706,3	4 036,6	194,8	<i>Road transport</i>
Veetransport	1 688,8	513,3	550,7	1 733,2	42,4	<i>Sea transport</i>
Õhustransport	359,6	342,1	8,5	371,8	4,6	<i>Air transport</i>
KOKKU	6 026,8	1 228,2	3 676,1	6 913,0	299,8	<i>TOTAL</i>

Tabel 8 **Maanteetranspordi dotatsioonid (sõidusoodustused), I kvartal 2008**
 Table 8 *Road transport subsidies (compensations), 1st quarter 2008*
 (tuhat krooni — thousand kroons)

Dotatsiooni saaja	Kokku	Riigieelarvest	Kohalike eelarvest	Muud toetused	Subsidy to
	<i>Total</i>	<i>From state budget</i>	<i>From local budgets</i>	<i>Other subsidies</i>	
Linnaliinid	129 255	2 557	126 108	590	<i>Urban lines</i>
Maakonnaliinid	61 493	49 135	12 078	279	<i>Local lines</i>
Vallaliinid	1 151	-	1 151	-	<i>Rural lines</i>
Kaugliinid	804	375	362	67	<i>Long-distance lines</i>
Õpilasiinid	2 087	52	2 035	-	<i>School lines</i>
KOKKU	194 790	52 119	141 734	936	<i>TOTAL</i>

Tabel 9 Laevaliiklus sadamate kaudu, I kvartal 2007, I kvartal 2008
Table 9 Vessel traffic through ports, 1st quarter 2007, 1st quarter 2008

Laevad riigi järgi (millise lipu all laev sõidab)	Kokku <i>Total</i>		Lastiga laevad <i>Vessels with cargo</i>		Vessels by countries (under which flag the vessel sails)
	2007	2008	2007	2008	
Välismaalt saabunud laevad	2 500	2 374	1 645	1 732	Vessels coming from abroad
Eesti laevad	760	750	749	722	Estonian vessels
välisriigi laevad	1 740	1 624	896	1 010	foreign vessels
Soome	549	505	456	448	Finland
Rootsi	75	62	23	26	Sweden
Saksamaa	45	29	39	14	Germany
Venemaa	93	93	28	37	Russia
muu	978	935	350	485	other
Välismaale sõitnud laevad	2 495	2 358	2 338	2 149	Vessels going to foreign countries
Eesti laevad	765	755	764	703	Estonian vessels
välisriigi laevad	1 730	1 603	1 574	1 446	foreign vessels
Soome	542	501	504	479	Finland
Rootsi	73	62	66	59	Sweden
Saksamaa	45	30	41	30	Germany
Venemaa	91	91	70	64	Russia
muu	979	919	893	814	other

Tabel 10 Reisiliiklus sadamate kaudu, 2007–2008
Table 10 Passenger transport through ports, 2007–2008

Kvartal, sõitjad	Kokku <i>Total</i>	Eesti laevad <i>By Estonian ships</i>	Välisriigi laevad <i>By foreign ships</i>	Quarter, passengers
2007				2007
I kvartal	1 113 099	606 483	506 616	1st quarter
II kvartal	1 903 765	982 468	921 297	2nd quarter
III kvartal	2 326 445	1 081 242	1 245 203	3rd quarter
IV kvartal	1 498 011	848 778	649 233	4th quarter
2008				2008
I kvartal	1 341 972	856 991	484 981	1st quarter
välismaalt saabunud	661 532	422 118	239 414	passengers coming from abroad
Soomest	567 490	329 735	237 755	from Finland
Rootsist	94 004	92 383	1 621	from Sweden
Saksamaalt	33	-	33	from Germany
mujalt	5	-	5	from other countries
välismaalt ristlus- laevaga saabunud	1 621	-	1 621	cruise passengers coming by ship from foreign countries
välismaale sõitnud	680 440	434 873	245 567	passengers going to foreign countries
Soome	585 700	340 144	245 556	to Finland
Rootsi	93 002	93 002	-	to Sweden
Saksamaale	11	-	11	to Germany
mujale	1 727	1 727	-	to other countries

Tabel 11 Kaubavedu sadamate kaudu kvartalite kaupa, 2007–2008
Table 11 Goods transport through ports by quarters, 2007–2008
(tuhat tonni — thousand tonnes)

Kvartal	Kokku <i>Total</i>	Väljaveetud kaup <i>Export goods</i>	Sisseveetud kaup <i>Import goods</i>	Transiitkaup		Quarter
				väljavedu <i>Transit goods outgoing</i>	sissevedu <i>incoming</i>	
2007						2007
I kvartal	13 792,0	1 512,2	875,0	10 996,7	406,2	1st quarter
II kvartal	12 598,5	1 753,2	1 493,8	8 636,7	709,0	2nd quarter
III kvartal	8 986,0	1 615,1	1 560,6	5 233,0	573,2	3rd quarter
IV kvartal	9 338,1	1 790,2	1 283,2	5 425,8	835,5	4th quarter
2008						2008
I kvartal	9 737,4	1 699,3	922,5	6 415,5	685,4	1st quarter

Diagramm 1 **Kaubavedu sadamate kaudu kvartalite kaupa, 2004–2008**
 Diagram 1 **Goods transport through ports by quarters, 2004–2008**

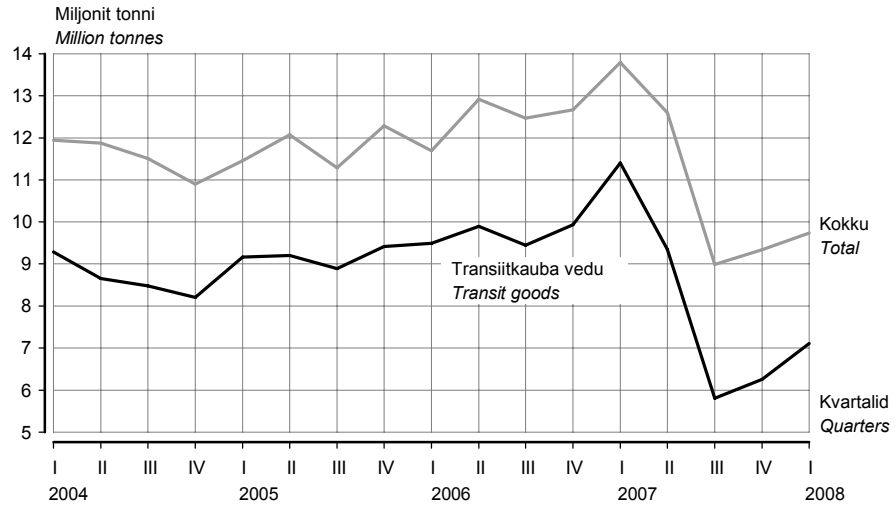

Tabel 12 **Sõitjatevedu lennujaamade kaudu, I kvartal 2007, I kvartal 2008**
 Table 12 **Passenger transport through airports, 1st quarter 2007, 1st quarter 2008**

Näitaja	Kokku		Siseriiklikud lennud		Rahvusvahelised lennud		Indicator
	Total		Domestic traffic		International traffic		
	2007	2008	2007	2008	2007	2008	
Sõitjad	365 505	410 702	9 942	10 686	355 563	400 016	Passengers
saabunud sõitjad	178 669	201 894	4 934	5 334	173 735	196 560	disembarked passengers
lahkunud sõitjad	186 836	208 808	5 008	5 352	181 828	203 456	embarked passengers
Lennuoperatsioonid	10 574	12 289	3 833	3 600	6 741	8 689	Aircraft movements
Lennuliinid	25	30	7	7	18	23	Airlines
Regulaarlennud nädalas	280	348	68	69	212	279	Regular flights per week

Tabel 13 **Esmaselt registreeritud sõidukid^a kuude kaupa, jaanuar–mai 2008**
 Table 13 **First registrations of vehicles^a by months, January–May 2008**

Kuu	Sõiduautod	Veoautod	Bussid	Mootor-rattad	Haagised	Maastiku-sõidukid	Traktorid	Traktori-haagised	Liikur-masinad	Väike-laevad	Jetid	Month
	Passenger cars	Lorries	Buses	Motor-cycles	Trailers	Land rovers	Tractors	Tractor trailers	Travel-lers	Recrea-tional craft	Personal water-craft	
Jaanuar	4 564	758	44	137	544	22	142	29	45	52	1	January
Veebruar	4 254	634	40	198	492	5	161	32	47	67	1	February
Märts	4 728	620	42	277	587	7	149	31	57	99	1	March
Aprill	5 394	711	35	601	931	4	263	57	55	301	12	April
Mai	5 037	562	37	471	939	3	164	42	52	316	18	May
KOKKU	23 977	3 285	198	1 684	3 493	41	879	191	256	835	33	TOTAL

^a Alates 1. juulist 2005 registreeritakse ka väikelaevad ja jetid autoregistrakeskuse liiklusregistris.

^a From 1 July 2005 the maintenance of the Recreational Craft Register is within the competence of the Estonian Motor Vehicle Registration Centre.

Tabel 14 Esmaselt registreeritud uued sõidukid^a kuude kaupa, jaanuar–mai 2008
 Table 14 First registrations of new vehicles^a by months, January–May 2008

Kuu	Sõiduaudod	Veoaudod	Bussid	Mootor-rattad	Haagised	Maastiku-sõidukid	Traktorid	Traktori-haagised	Liikur-masinad	Väike-laevad	Jetid	Month
	Passenger cars	Lorries	Buses	Motor-cycles	Trailers	Land rovers	Tractors	Tractor trailers	Travel-ers	Recrea-tional craft	Personal water-craft	
Jaanuar	2 706	560	19	46	431	18	124	22	40	40	-	January
Veebruar	2 199	418	8	73	376	3	141	27	37	54	-	February
Märts	2 532	401	26	98	460	5	140	27	51	71	-	March
Aprill	2 798	453	23	259	724	3	234	48	49	219	7	April
Mai	2 701	348	14	178	762	1	144	39	46	221	8	May
KOKKU	12 936	2 180	90	654	2 753	30	783	163	223	605	15	TOTAL

^a Alates 1. juulist 2005 registreeritakse ka väikelaevad ja jetid autoregistrikeskuse liiklusregistris.

^a From 1 July 2005 the maintenance of the Recreational Craft Register is within the competence of the Estonian Motor Vehicle Registration Centre.

Diagramm 2 Uute sõiduaudote registreerimine, jaanuar 2006 – mai 2008
 Diagram 2 Registration of new passenger cars, January 2006 – May 2008

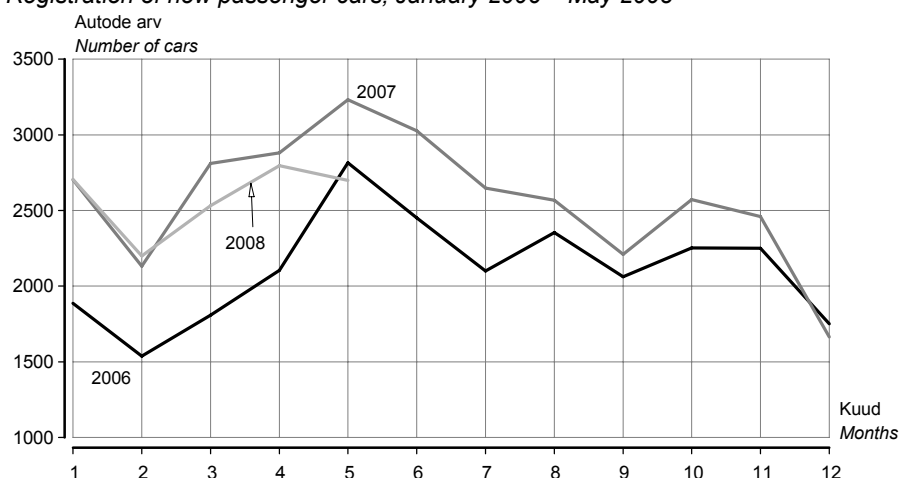

Tabel 15 Esmaselt registreeritud sõiduaudod margi järgi, mai 2008
 Table 15 First registrations of passenger cars by make, May 2008

Automark Make	Kokku Total	Väljalaskeaasta Year of production									
		2008	2007	2006	2005	2004	2003	2002	2001	2000	enne 2000 before 2000
Volkswagen	534	209	7	10	32	29	11	15	14	20	187
Toyota	385	292	4	6	6	11	7	12	5	11	31
Ford	352	121	4	7	14	24	6	6	21	17	132
BMW	328	69	6	8	20	20	15	7	9	24	150
Audi	318	78	6	7	18	22	8	9	10	19	141
Mazda	292	225	1	3	2	6	6	1	1	6	41
Honda	286	251	-	1	4	-	1	2	2	3	22
Mercedes-Benz	270	102	30	7	12	14	12	6	13	14	60
Opel	209	79	1	4	7	5	4	5	5	14	85
Volvo	187	24	1	5	15	27	6	10	8	17	74
Citroen	169	157	1	-	-	-	1	4	1	-	5
Nissan	167	123	1	2	1	5	4	-	2	4	25

Diagramm 3 **Esmaselt registreeritud sõiduaudod, jaanuar 1995 – mai 2008**
 Diagram 3 **First registrations of passenger cars, January 1995 – May 2008**
 (2005 = 100)

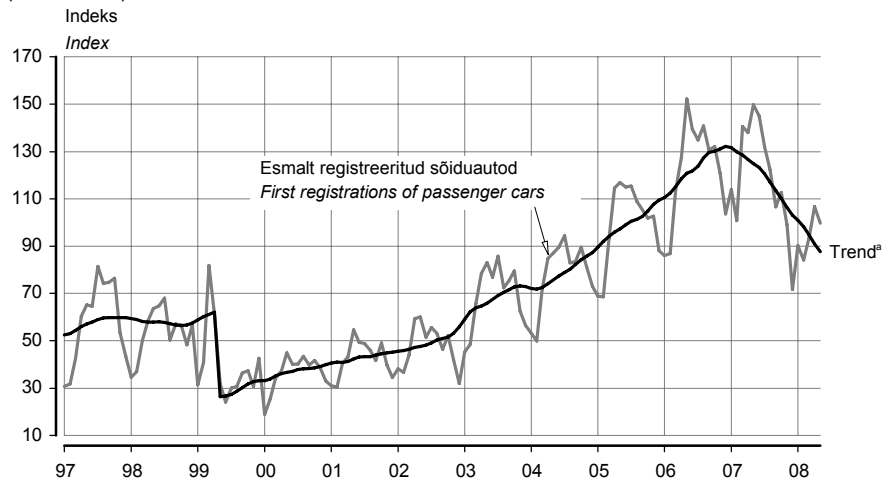

^a Trend — sesoonsusest ja juhuslikest häiritustest puhastatud aegrida, mis näitab aegrea arengusuunda ja -kiirust.
^a Trend — the long-term general development of time series.

Trend on mõjutatud 1999. aasta 1. aprillil jõustunud mootorsõidukiaktsiisi seaduse muutmise seadusest, mis suurendas aktsiisimäära. Seadus muudeti leebemaks juba 3 kuu pärast (1. juulist 1999) ja sõidukite arvelevõtmine hakkas taas suurenema.

The trend of first registrations of passenger cars is influenced by the Motor Vehicle Excise Duty Act Amendment Act which entered into force on 1 April 1999 and increased the excise duty. As the regulation was mollified already three months later (1 July 1999), the number of first registrations started to grow again.

Tabel 16 **Liiklusõnnetused kuude kaupa, 2007–2008**
 Table 16 **Road traffic accidents by months, 2007–2008**

Kuu	Liiklusõnnetused		Hukkunud ^b		Vigasaanud		Month
	Road traffic accidents		Persons killed ^b		Persons injured		
	2007	2008	2007	2008	2007	2008	
Jaanuar	183	156	10	16	249	190	January
Veebruar	153	154	17	9	221	209	February
Märts	178	125	11	8	236	180	March
Aprill	200	139	14	5	264	177	April
Mai	271	175	21	7	373	223	May
KOKKU	985	749	73	45	1 342	979	TOTAL

^b Hukkunu on inimene, kes suri liiklusõnnetuse sündmuskohal või liiklusõnnetuses saadud vigastuse tagajärjel 30 päeva jooksul pärast liiklusõnnetust.

^b Persons killed are persons who died at the place of the traffic accident or during 30 days following the traffic accident because of an injury received in the traffic accident.

Tabel 17 **Liiklusõnnetused, jaanuar–mai, 2007–2008**
 Table 17 **Road traffic accidents, January–May, 2007–2008**

	Liiklusõnnetused		Hukkunud		Vigasaanud		
	Road traffic accidents		Persons killed		Persons injured		
	2007	2008	2007	2008	2007	2008	
KOKKU	985	749	73	45	1 342	979	TOTAL
valges	672	474	45	20	909	615	in the day-time
pimedas	313	275	28	25	433	364	in the night-time
Kokkupõrge liikuva sõidukiga	392	299	22	18	574	430	Collisions with moving vehicles
mootorsõidukiga	298	226	15	14	478	354	with motor vehicles
mopeediga	52	34	4	2	57	37	with moped
jalgrattaga	42	39	3	2	39	39	with bicycles
Kokkupõrge takistusega	33	24	-	1	45	26	Collisions with obstacles
seisva sõidukiga	18	7	-	-	25	9	with motionless vehicles
Kokkupõrge jalakäijaga	221	180	11	17	218	167	Driven against pedestrian
Ühesõidukiõnnetus	304	223	36	9	460	331	Single vehicle accidents
Muu liiklusõnnetus	35	23	4	-	45	25	Other accidents

Tabel 18 **Liiklusõnnetused maakondades, jaanuar–mai, 2007–2008**
 Table 18 **Road traffic accidents by counties, January–May, 2007–2008**

Maakond/linn	Liiklusõnnetused Road traffic accidents		Hukkunud Persons killed		Vigasaanud Persons injured		County/city
	2007	2008	2007	2008	2007	2008	
KOKKU	985	749	73	45	1 342	979	TOTAL
Harju	370	279	29	15	461	340	Harju
Tallinn	253	187	14	7	292	212	Tallinn
Hiiu	7	2	-	-	9	2	Hiiu
Ida-Viru	84	54	6	8	108	82	Ida-Viru
Jõgeva	31	19	3	1	46	27	Jõgeva
Järva	34	20	3	1	71	26	Järva
Lääne	21	14	1	2	24	13	Lääne
Lääne-Viru	61	42	3	3	95	67	Lääne-Viru
Põlva	13	18	1	-	19	30	Põlva
Pärnu	86	51	4	4	107	68	Pärnu
Rapla	37	26	8	-	54	32	Rapla
Saare	21	22	2	1	54	30	Saare
Tartu	129	127	7	6	168	165	Tartu
Tartu	75	70	2	-	85	77	Tartu
Valga	17	16	2	1	27	16	Valga
Viljandi	40	41	3	2	59	56	Viljandi
Võru	34	18	1	1	40	25	Võru
sealhulgas joobes mootorsõidukijuhtide osa- lusega liiklusõnnetused							of which accidents involving drunken motor vehicle drivers
KOKKU	216	141	29	7	305	208	TOTAL
Harju	75	43	14	3	101	60	Harju
Tallinn	30	23	6	2	38	31	Tallinn
Hiiu	1	-	-	-	1	-	Hiiu
Ida-Viru	14	11	1	-	22	19	Ida-Viru
Jõgeva	8	8	2	1	11	10	Jõgeva
Järva	7	2	1	1	15	3	Järva
Lääne	7	2	1	-	7	2	Lääne
Lääne-Viru	25	14	1	-	41	23	Lääne-Viru
Põlva	2	9	-	-	3	15	Põlva
Pärnu	24	6	3	-	32	12	Pärnu
Rapla	7	5	2	-	11	5	Rapla
Saare	5	9	1	1	8	16	Saare
Tartu	20	15	-	-	26	17	Tartu
Tartu	5	7	-	-	7	7	Tartu
Valga	4	4	2	-	4	5	Valga
Viljandi	10	10	-	-	14	14	Viljandi
Võru	7	3	1	1	9	7	Võru

TRANSPORT, 1st quarter 2008

Piret Pukk

Leading Statistician, Services Statistics Service

Sirle Antov

Senior Statistician, Services Statistics Service

Carriage of passengers

In the 1st quarter of 2008, the number of passengers carried by Estonian transport enterprises was 49.5 million — 8% less than in the same period of 2007. City transport (buses, trams and trolley buses) was used by 38.5 million passengers. The number of passengers in city transport buses decreased by 15% compared to the 1st quarter of 2007. In the 1st quarter of 2008 compared to the same period of 2007 the number of passengers in sea transport increased by a half due to launching of new bigger and faster ships. The number of passengers using road, rail and air transport decreased compared to the same period of 2007. International traffic covered over 1.3 million passengers in the 1st quarter of 2008, which was 32% more than in the same period of 2007. 943,000 passengers used sea transport, 187,200 — road transport and 163,200 — air transport in international traffic. The number of passengers in international trips in rail transport was 35,900.

The passenger traffic volume of Estonian transport enterprises was about 1.1 billion passenger kilometres, increasing by 3% compared to the 1st quarter of 2007. The passenger traffic volume increased in sea transport by 55%, in rail transport by 4% and in air transport by 3%. In road transport it decreased by 6%. In international traffic the increase of passenger traffic volume was 10% compared to the 1st quarter of 2007. Sea and air transport contributed the most to the growth of passenger traffic volume in international traffic. In rail transport the increase was 22%, but in road transport the passenger traffic volume decreased by a fifth compared to the 1st quarter of 2007.

Carriage of goods

In the 1st quarter of 2008, 24 million tonnes of goods were carried by Estonian transport enterprises, of which 15.4 million tonnes or 64% on railway and 8.3 million tonnes or 35% on road. The carriage of goods in tonnes decreased by 19% compared to the 1st quarter of 2007 due to the decrease by a half in international rail transport. The carriage of goods is mostly influenced by carriage of goods on public railway, where 43% less tonnes of goods were transported compared to the same period of 2007. The carriage of goods by road transport enterprises also decreased by 16%, while in sea transport it increased by a fourth. The international carriage of goods of Estonian transport enterprises in tonnes accounted for one third of goods carried and it decreased by 40% compared to the 1st quarter of 2007, influenced by the decrease of goods carried in rail transport.

The freight turnover of Estonian transport enterprises was over 4.6 billion tonne-kilometres, in the 1st quarter it decreased by a fourth compared to the same period of 2007. 84% of the total freight turnover was international traffic freight turnover and it decreased by 28% compared to the 1st quarter of 2007. The freight turnover is mostly influenced by road and rail transport and the freight turnover of road transport in international traffic decreased by 10% and in rail transport by 46% compared to the same period of 2007.

Net sales of transport enterprises

In the 1st quarter of 2008, the net sales of transport enterprises totalled 6.9 billion kroons. Transport services were rendered for 6 billion kroons. The profit of transport enterprises increased by 3% compared to the 1st quarter of 2007, but decreased by 10% compared to the 4th quarter of 2007. In the 1st quarter of 2008, there were 2,400 transport enterprises operating in Estonia, with 26,200 persons employed. The average number of persons employed was 11 per enterprise. Road transport enterprises accounted for 58% of the net sales, water transport enterprises for 25%, railway transport enterprises for 11%, and air transport enterprises for 5%. Compared to the 1st quarter of 2007, the net sales of road and air transport enterprises remained on the same level, but increased by 20% in sea transport. In rail transport the net sales decreased by 14%. Carriage of goods accounted for 3.7 billion kroons and carriage of passengers for 1.2 billion kroons of net sales of transport enterprises. Sales of carriage of goods decreased by 7%, but sales of carriage of passengers increased by a fourth compared to the same period of 2007. Both sales of carriage of passengers and sales of carriage of goods decreased by about a tenth compared to the 4th quarter of 2007.

In the 1st quarter of 2008, the subsidies for passenger transport were around 300 million kroons, of which road transport enterprises received 194.8 million kroons, railway transport enterprises 58 million, water transport enterprises 42.4 million and air transport enterprises 4.6 million kroons.

Net sales of supporting and auxiliary transport activities

In the 1st quarter of 2008, the net sales of enterprises offering supporting and auxiliary transport activities (cargo handling and storage, other supporting transport activities and activities of other transport agencies) totalled 7.3 billion kroons. It is 1% less than in the 1st quarter of 2007 and as much as in the 4th quarter of 2007. In the 1st quarter of 2008, around 900 supporting and auxiliary transport activities enterprises were operating in Estonia, with 10,600 persons employed. The average number of persons employed was 12 per enterprise. Sales of main activity accounted for 6.8 billion kroons or 93% of net sales of those enterprises. Those sales decreased by 2% compared to the same period of 2007. Besides the principal activity, those enterprises got their revenue from other activities like trade, real estate services, other business activities, postal services, renting activities, etc.

Ports

In the 1st quarter of 2008, 9.7 million tonnes of goods were transported through Estonian ports — 29% less than in the same period of 2007. About 1.3 million passengers were served in Estonian ports during the 1st quarter of 2008, which is by a fifth more than in the 1st quarter of 2007. The volume of goods handled in ports was mostly affected by the decrease in the amount of loaded transit goods by 42% compared to the same period of 2007. The amount of goods handled in ports increased 4% compared to the 4th quarter of 2007. The number of passengers served in ports increased compared to the same period of 2007 due to the increase in the number of passengers using ships sailing under Estonian flag. 2,374 vessels were coming from abroad to Estonian ports and 2,358 vessels were going to foreign countries. 1,732 vessels (5% more than in the 1st quarter of 2007) coming from abroad and 2,149 vessels (8% less than in the 1st quarter of 2007) going to foreign countries were loaded with goods. 370,980 vehicles were served in ports, 36% of them inside Estonia. 68% of the served vehicles were passenger cars, 30% lorries and trailers.

Airports

In the 1st quarter of 2008, 410,700 commercial air passengers were served in Estonian airports, about 10,700 of them in domestic traffic. 12% more passengers were served in Estonian airports compared to the same period of 2007. In the 1st quarter of 2008 there were 23 international and 7 domestic airlines. There were 348 regular flights a week and 12,289 aircraft movements per quarter (9,925 commercial flights and 1,233 school flights). The number of aircraft movements has grown by 16% compared to the 1st quarter of 2007. 8,900 tonnes of freight and mail were loaded to and unloaded from planes. The amount of goods and mail accounted for 97% and 3%, respectively of the total freight and mail transported by planes.

Vehicles and traffic accidents

In May 2008, the number of first registrations of passenger cars was 5,037, that of lorries — 562, buses — 37, motorcycles — 471, land rovers — 3, trailers — 939, recreational craft — 316 and 18 personal watercraft.

From the beginning of the year 23,977 passenger cars were registered in the Traffic Register — 8,514 less than in the same period of 2007. 54% of first registrations were new passenger cars. As of 1 June 2008, 643,868 motor vehicles were registered in the Traffic Register — 541,082 passenger cars, 82,025 lorries, 4,352 buses and 16,409 motorcycles.

According to the Traffic Safety Department of the Estonian Road Administration, the number of registered casualty road traffic accidents during the five months of 2008 was 749 — 24% less than in the same period of 2007.

45 persons were killed and 979 were injured in road traffic accidents since the beginning of the year. Compared to 2007, the number of killed and injured persons decreased by 38.4% and 27%, respectively.

SIDETEENUSED, I kvartal 2008

Liivi Adamson

Teenindusstatistika talituse vanemstatistik

2008. aasta I kvartalis vahendati mobiiltelefonivõrgus 410,7 miljonit kõnet — 6% rohkem kui 2007. aasta I kvartalis ja 4% vähem kui 2007. aasta IV kvartalis.

2008. aasta I kvartalis jätkusid eelmise aasta suundumused — mobiiltelefonivõrgus vahendatud kõnede arv suurenes, püsivõrgus vahendatud kõnede arv ja kirjade saatmine vähenes võrreldes 2007. aasta I kvartaliga.

Mobiiltelefoniteenused Kõnede arv mobiiltelefonivõrgus kasvas ja kõned muutusid pikemaks. Mobiiltelefonivõrgus vahendatud kõnedest läks 4,2 miljonit kõnet välismaale ja 25 miljonit kõnet püsivõrku. Lühisõnumeid saadeti 59,4 miljonit — 17% rohkem kui 2007. aasta I kvartalis.

Kõnede kestus oli 2008. aasta I kvartalis 520,8 miljonit minutit, s.o 11% rohkem kui 2007. aasta I kvartalis. Võrreldes 2007. aasta IV kvartaliga jäi kõnede kestus mobiiltelefonivõrgus samale tasemele. Üks kõne kestis keskmiselt 1 minut 15 sekundit.

Tekstisõnumite (SMS) saatmine suurenes võrreldes eelmise aasta sama perioodiga 17% ja multimeediasõnumite (MMS) saatmine vähenes 20%. Võrreldes 2007. aasta IV kvartaliga jäi tekstisõnumite saatmine ja multimeediasõnumite saatmine samale tasemele.

Telefoniteenused Püsivõrgus vahendatud kõnede arvu ja kestuse vähenemine jätkus. Püsivõrgus vahendati 62 miljonit riigisisest kõnet — 11% vähem kui 2007. aasta I kvartalis. Püsivõrgus vahendatud kõnedest läks 3,6 miljonit kõnet välismaale (12% vähem kui 2007. aasta I kvartalis) ja 14,3 miljonit kõnet mobiiltelefonivõrku (6% vähem kui 2007. aasta I kvartalis). Võrreldes 2007. aasta IV kvartaliga vahendati riigisiseseid kõnesid 1% rohkem, kõnesid mobiiltelefonivõrku 4% vähem, kõnesid välismaale 14% vähem.

Postiteenused 2008. aasta I kvartalis saadeti 12,7 miljonit kirja — 6% vähem kui 2007. aasta I kvartalis. 4% kirjadest saadeti välismaale. Võrreldes 2007. aasta IV kvartaliga vähenes kirjade saatmine 15%. 2008. aasta I kvartalis lähetati 47 500 postipakki, neist 31% välismaale. Toimetati kätte 20,1 miljonit perioodikaväljaannet — 1% vähem kui 2007. aasta I kvartalis. Kullerpostisaadetisi saadeti 743 300, s.o 27% vähem 2007. aasta I kvartaliga võrreldes.

Sideettevõtete müügitulu 2008. aasta I kvartalis tegutses Eestis 159 postside- ja telekommunikatsiooniteenuseid osutavat ettevõtet. Neis ettevõtetes oli tööga hõivatud 8629 isikut. Postside- ja telekommunikatsiooniteenuseid osutavate ettevõtete müügitulu oli 2008. aasta I kvartalis 3,1 miljardit krooni ehk 8% suurem kui 2007. aasta I kvartalis ja 6% väiksem kui 2007. aasta IV kvartalis. Postiteenuseid osutavatele ettevõtetele anti 2008. aasta I kvartalis 5 miljonit krooni dotatsiooni.

Postsideteenuseid osutavate ettevõtete müügitulu oli 2008. aasta I kvartalis 313 miljonit krooni ehk 12% suurem kui 2007. aasta I kvartalis ja 6% väiksem kui 2007. aasta IV kvartalis.

Telekommunikatsiooniteenuseid osutavate ettevõtete müügitulu oli 2008. aasta I kvartalis 2,8 miljardit krooni ehk 7% suurem kui 2007. aasta I kvartalis ja 6% väiksem kui 2007. aasta IV kvartalis.

Tabel 1 **Kõned mobiiltelefonivõrgus, 2007–2008**
 Table 1 **Calls in mobile phone network, 2007–2008**
 (miljon — millions)

	2007				2008	
	I kvartal 1st quarter	II kvartal 2nd quarter	III kvartal 3rd quarter	IV kvartal 4th quarter	I kvartal 1st quarter	
KOKKU	389,2	427,0	435,5	429,1	410,7	TOTAL
Kõned Eesti mobiil- telefonivõrkudesse	303,8	341,7	339,4	320,3	304,7	Calls into Estonian mobile networks
võrgusisesed	178,9	197,1	199,0	186,5	176,5	inside one mobile network
teistesse telefoni- võrkudesse	124,9	144,6	140,4	133,8	128,1	into other mobile networks
Kõned püsivõrku	20,1	18,7	24,6	27,8	25,0	Calls into permanent network
Kõned Eestist välismaale	4,2	4,7	4,3	4,4	4,2	Calls to foreign countries
Kõned välismaalt Eestisse	4,0	3,9	4,8	4,6	5,0	Calls from foreign countries
Kõned välismaal	6,1	7,2	10,2	11,8	12,4	Calls in foreign countries
Lühisõnumid	51,0	50,8	52,2	60,2	59,4	Short messages
SMS	50,5	50,2	51,8	59,8	59,1	SMS
MMS	0,5	0,6	0,4	0,4	0,4	MMS

Tabel 2 **Kõned püsivõrgus ja telegrammid, 2007–2008**
 Table 2 **Calls in permanent network and telegrams, 2007–2008**

	2007				2008	
	I kvartal 1st quarter	II kvartal 2nd quarter	III kvartal 3rd quarter	IV kvartal 4th quarter	I kvartal 1st quarter	
Riigisisesed kõned, mln	69,4	63,9	58,1	61,6	62,0	Domestic calls, millions
soodustariifiga	18,3	17,5	15,6	16,7	16,4	cheap rate
öötariifiga	1,2	1,3	1,3	1,3	1,2	night rate
Rahvusvahelised kõned, mln	7,1	6,4	6,4	7,0	6,5	International calls, millions
väljaläinud	4,1	3,9	3,8	4,2	3,6	outgoing
sissetulnud	3,0	2,5	2,7	2,8	2,8	incoming
Kõned mobiiltelefoni- võrku, mln	15,3	16,2	15,1	14,9	14,3	Calls into mobile network, millions
Dial-up-kõned, mln	0,5	0,5	0,3	0,2	0,2	Dial-up calls, millions
Telegrammid, tuhat	2	2	2	1	1	Telegrams, thousands
välismaale	1	1	1	1	1	to foreign countries

Tabel 3 **Postiteenused, 2007–2008**
 Table 3 **Postal services, 2007–2008**
 (tuhat — thousands)

	2007				2008	
	I kvartal 1st quarter	II kvartal 2nd quarter	III kvartal 3rd quarter	IV kvartal 4th quarter	I kvartal 1st quarter	
Lähetatud						Outgoing
kirikorrespondents	13 491,0	13 569,0	12 793,0	14 995,0	12 755,1	letters
postipakid	33,0	29,0	47,0	21,0	47,5	packages
Kättetoimetatud	20 267,0	21 327,0	20 077,0	20 405,0	20 108,4	Delivered periodicals
perioodikaväljaanded						
Väljamakstud	553,0	533,0	509,0	504,0	496,1	Paid pensions and benefits
Väljasaadetud	52,0	39,0	37,0	38,0	45,9	Postal money orders
rahakaardid						

COMMUNICATION SERVICES, 1st quarter 2008

Liivi Adamson

Senior Statistician, Services Statistics Service

In the 1st quarter of 2008 calls in mobile phone network numbered 410.7 million — 6% more than in the 1st quarter of 2007 and 4% less than in the 4th quarter of 2007.

In the 1st quarter of 2008 compared to the 1st quarter of 2007, the tendency of the last year continued — the number of calls in mobile phone network increased, the number of calls in permanent network and sending of letters decreased.

Mobile phone services *The number of calls in mobile phone network increased and the calls were longer. Of the calls made in mobile network, international calls (outgoing calls) numbered 4.2 million. 25 million calls were made to permanent network. 59.4 million short messages were sent — 17% more than in the 1st quarter of 2007.*

The duration of calls in the 1st quarter of 2008 was 520.8 million minutes — 11% more than in the 1st quarter of 2007. The duration of calls stayed at the same level compared to the 4th quarter of 2007. The duration of a call was 1 minute and 15 seconds.

SMS sending has increased by 17% compared to the 1st quarter of 2007, MMS sending has decreased by 20%. Compared to the 4th quarter of 2007, SMS sending and MMS sending remained on the same level.

Telephone services *The number of calls and duration of calls in permanent network decreased. National calls in permanent network numbered 62 million — 11% less than in the 1st quarter of 2007, international calls (outgoing calls) — 3.6 million — 12% less than in the 1st quarter of 2007 and 14.3 million calls were made from fixed to mobile network — 6% less than in the 1st quarter of 2007. Compared to the 4th quarter of 2007, 1% more national calls were made in permanent network, 14% less international (outgoing) calls were made and 4% less calls from fixed to mobile network was made.*

Postal services *In the 1st quarter of 2008, about 12.7 million letters — 6% less than in the 1st quarter of 2007 were sent. 4% of letters were sent abroad. Compared to the 4th quarter of 2007, the sending of letters decreased 15%. In the 1st quarter of 2008, 47,500 packages were sent. 31% packages were sent abroad. In the 1st quarter of 2008, 20.1 million periodicals were delivered — 1% less than in the 1st quarter of 2007. 743,300 courier parcels were sent — 27% less than in the 1st quarter of 2007.*

Net sales of communications and telecommunication enterprises *In the 1st quarter of 2008 there were 159 communication and telecommunication services enterprises operating in Estonia. There were 8,629 persons employed. In the 1st quarter of 2008, the net sales of enterprises offering communication and telecommunication services were 3.1 billion kroons — 8% more than in the 1st quarter of 2007 and 6% less than in the 4th quarter of 2007. The subsidies for enterprises offering communication services were 5.5 million kroons.*

In the 1st quarter of 2008, the net sales of enterprises offering communication services were 313 million kroons — 12% more than in the 1st quarter of 2007 and 6% less than in the 4th quarter of 2007.

The net sales of enterprises offering telecommunication services were in the 1st quarter of 2008 2.8 billion kroons — 7% more than in the 1st quarter of 2007 and 6% less than in the 4th quarter of 2007.

TURISM, I kvartal 2008

Helga Laurmaa

Teenindusstatistika talituse juhtivstatistik

2008. aasta I kvartalis lähetasid Eesti reisifirmad välisreisidele 131 688 Eesti elanikku. Reisi kestus oli keskmiselt 5,7 ööpäeva.

2008. aasta I kvartalis võtsid Eesti reisifirmad vastu 150 239 väliskülastajat. Vastuvõetud väliskülastajatest 89% viibis Eestis ainult päeva. Peamine turismi partnerriik on jätkuvalt Soome. Enamik (75%) ühepäevakülastajatest tuli Soomest. Eesti reisifirmad võtsid 2008. aasta I kvartalis vastu 16 805 turisti ehk ööbivat külastajat. Vastuvõetud turistidest 45% saabus Soomest.

2008. aasta I kvartalis lähetasid reisifirmad välisreisidele 131 688 Eesti elanikku. Eelistatumad puhkuse veetmise kohad olid Egiptus (sinna suundus 16% reisile lähetatutest) ja Hispaania (8%). 18% reisile lähetatutest suundus Soome. Teisi naaberriike, Rootsit, Lätit ja Venemaad, külastas 11% reisile lähetatutest. Reisi ka kaugematesse riikidesse nagu Ameerika Ühendriikidesse, Kanadasse, Taisse, Indoneesiasse jm. Välisreisi kestus oli keskmiselt 5,7 ööpäeva.

Reisifirmade abi kasutatakse ka sisereisidel. 2008. aasta I kvartalis kasutas 13 021 Eesti elanikku Eestis reisimiseks reisifirmade teenuseid. Kaks kolmandikku sisekülastajatest viibis reisel ainult ühe päeva. Ööbimisega sisereisi kestus oli keskmiselt 1,4 ööpäeva.

2008. aasta I kvartalis osutas turismiteenuseid 288 reisifirmat. Välisreisiga, väliskülastajate vastuvõtmise ja Eesti elanike välisreisidele lähetamisega tegeles 227 reisifirmat ehk 79% reisifirmadest. 61 reisifirmat korraldas Eesti-siseseid reise või osutas muid turismi- ja reisiteenuseid — lennu-, laeva-, rongi- ja bussipiletite müük, viisade vormistamine, hotellikohtade broneerimine jm.

Põhitegevusalana reisikorraldajate ja reisibüroode teenuseid osutavate ettevõtete müügitulu oli 1,1 miljardit krooni, see vähenes 2007. aasta I kvartaliga võrreldes 1%. Turismiteenuste müügitulu andis 99% nende ettevõtete müügitulust.

Tabel 1 **Reisifirmad piirkonniti^a ja nende teenindatud külastajad, I kvartal 2008**
Table 1 *Travel agencies and tour operators by regions^a and visitors served by them, 1st quarter 2008*

Piirkond <i>Region</i>	Reisifirmad		Sise- külastajad <i>Domestic visitors</i>	Vastuvõetud külastajad			Reisile lähetatud kokku <i>Outgoing visitors</i>	Teenin- datud külastajad kokku <i>Served visitors total</i>
	kokku <i>total</i>	välis- turismiga tegelevad <i>engaged in international tourism</i>		ööbivad külastajad <i>overnight visitors</i>	ühepäeva- külastajad <i>same-day visitors</i>	kokku <i>total</i>		
KOKKU <i>TOTAL</i>	288	227	13 021	16 805	133 434	150 239	131 688	294 948
Põhja-, Kirde- ja Kesk-Eesti ^b <i>Northern, Northeastern and Central Estonia^b</i>	231	180	12 705	16 314	133 281	149 595	125 594	287 894
Tallinn	179	144	8 544	15 896	133 223	149 119	123 355	281 018
Lääne-Eesti ja saared <i>Western Estonia and islands</i>	19	15	175	254	152	406	1 196	1 777
Saare maakond <i>Saare county</i>	6	4	73	103	-	103	294	470
Lõuna-Eesti <i>Southern Estonia</i>	37	31	141	237	1	238	4 889	5 268
Tartu maakond <i>Tartu county</i>	23	22	21	211	1	212	3 703	3 936

^a Põhja-Eesti: Harju maakond (sh Tallinn);
Kesk-Eesti: Järva, Lääne-Viru, Rapla maakond;
Kirde-Eesti: Ida-Viru maakond;
Lääne-Eesti: Hiiumaa, Lääne, Pärnu, Saare maakond;
Lõuna-Eesti: Jõgeva, Põlva, Tartu, Valga,
Viljandi, Võru maakond.

^a Northern Estonia: Harju county (incl. Tallinn);
Central Estonia: Järva, Lääne-Viru, Rapla counties;
Northeastern Estonia: Ida-Viru county;
Western Estonia: Hiiumaa, Lääne, Pärnu, Saare counties;
Southern Estonia: Jõgeva, Põlva, Tartu, Valga,
Võru counties.

^b Andmete avaldamist eraldi Põhja-, Kirde- ja Kesk-Eesti kohta ei võimalda konfidentsiaalsuse põhimõte.
^b The principle of confidentiality precludes separate publication of the data on Northern, Northeastern and Central Estonia.

Diagramm 1 **Eesti reisifirmade poolt reisile lähetatud sihtriigi järgi ja vastuvõetud külastajad elukohariigi järgi, I kvartal 2008**

Diagram 1 *Outgoing visitors served by Estonian travel agencies and tour operators by country of destination and incoming visitors by country of residence, 1st quarter 2008*

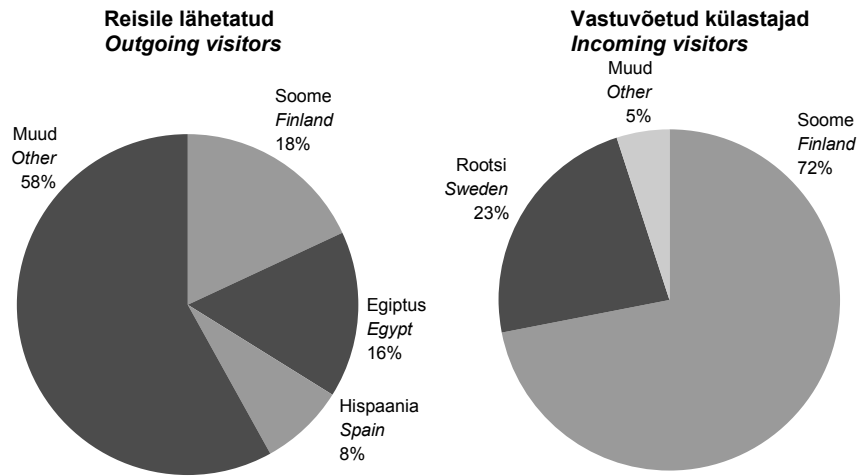

Tabel 2 **Eesti reisifirmade poolt vastuvõetud külastajad elukohariigi järgi, I kvartal 2008**

Table 2 *Incoming visitors served by Estonian travel agencies and tour operators by country of residence, 1st quarter 2008*

Riik	Ööbivad külastajad	Ühepäeva-külastajad	Kokku	Country
	Overnight visitors	Same-day visitors	Total	
KOKKU	16 805	133 434	150 239	TOTAL
Austria	6	2	8	Austria
Belgia	54	6	60	Belgium
Bulgaaria	4	-	4	Bulgaria
Hispaania	38	74	112	Spain
Holland	51	34	85	Netherlands
Iirimaa	12	11	23	Ireland
Itaalia	220	24	244	Italy
Kreeka	3	42	45	Greece
Küpros	-	-	-	Cyprus
Leedu	214	24	238	Lithuania
Luksemburg	27	-	27	Luxembourg
Läti	559	23	582	Latvia
Malta	-	-	-	Malta
Poola	29	5	34	Poland
Portugal	24	-	24	Portugal
Prantsusmaa	122	22	144	France
Rootsi	1 947	32 274	34 221	Sweden
Rumeenia	4	-	4	Romania
Saksamaa	326	84	410	Germany
Slovakkia	-	-	-	Slovakia
Sloveenia	3	-	3	Slovenia
Soome	7 546	100 559	108 105	Finland
Suurbritannia	538	48	586	United Kingdom
Taani	619	4	623	Denmark
Tšehhi	10	-	10	Czech Republic
Ungari	28	2	30	Hungary
Island	2	-	2	Iceland
Norra	1 401	73	1 474	Norway
Šveits	15	3	18	Switzerland
Ameerika Ühendriigid	87	17	104	United States
Horvaatia	3	-	3	Croatia
Israël	26	-	26	Israel
Jaapan	38	3	41	Japan
Kanada	2	2	4	Canada
Türgi	3	2	5	Turkey
Ukraina	188	8	196	Ukraine
Venemaa	2 421	50	2 471	Russia
Muud riigid	235	38	273	Other countries

Tabel 3 **Eesti reisifirmade poolt reisile lähetatud sihtriigi järgi, I kvartal 2008**
 Table 3 *Outgoing visitors sent to tours by Estonian travel agencies and tour operators by country of destination, 1st quarter 2008*

Riik	Reisile lähetatud	Inimpäevad	Keskmine reisi kestus päevades	Country
	<i>Outgoing visitors</i>	<i>Stay-days</i>	<i>Average duration of trip (days)</i>	
KOKKU	131 688	749 346	5,69	TOTAL
Austria	5 157	35 957	6,97	Austria
Belgia	3 197	10 833	3,39	Belgium
Bulgaaria	1 003	10 873	10,84	Bulgaria
Hispaania	9 999	69 998	7,00	Spain
Holland	1 580	8 031	5,08	Netherlands
Iirimaa	538	2 596	4,83	Ireland
Itaalia	5 428	40 140	7,39	Italy
Kreeka	1 405	10 116	7,20	Greece
Küpros	308	2 895	9,40	Cyprus
Leedu	3 373	10 820	3,21	Lithuania
Luksemburg	266	1 145	4,30	Luxembourg
Läti	4 323	9 847	2,28	Latvia
Malta	112	537	4,79	Malta
Poola	1 162	5 149	4,43	Poland
Portugal	586	4 077	6,96	Portugal
Prantsusmaa	4 620	30 360	6,57	France
Rootsi	6 795	22 034	3,24	Sweden
Rumeenia	342	1 719	5,03	Romania
Saksamaa	6 839	31 536	4,61	Germany
Slovakkia	1 777	12 955	7,29	Slovakia
Sloveenia	329	1 536	4,67	Slovenia
Soome	23 326	56 965	2,44	Finland
Suurbritannia	3 409	16 324	4,79	United Kingdom
Taani	1 489	7 013	4,71	Denmark
Tšehhi	1 406	8 396	5,97	Czech Republic
Ungari	590	3 277	5,55	Hungary
Island	162	1 275	7,87	Iceland
Norra	1 663	8 938	5,37	Norway
Šveits	1 268	7 197	5,68	Switzerland
Ameerika Ühendriigid	2 017	14 354	7,12	United States
Araabia Ühendemiraadid	689	4 882	7,09	United Arab Emirates
Egiptus	20 659	167 478	8,11	Egypt
Horvaatia	272	1 846	6,79	Croatia
Iisrael	432	3 810	8,82	Israel
Indoneesia	216	2 513	11,63	Indonesia
Jaapan	306	3 575	11,68	Japan
Kanada	338	3 623	10,72	Canada
Maroko	128	887	6,93	Morocco
Tai	3 254	37 347	11,48	Thailand
Tuneesia	237	2 273	9,59	Tunisia
Türgi	1 656	14 504	8,76	Turkey
Ukraina	2 090	10 915	5,22	Ukraine
Venemaa	3 767	16 164	4,29	Russia
Muud riigid	3 175	32 636	10,28	Other countries

Tabel 4 **Eesti reisifirmade teenindatud sisekülastajad, I kvartal 2008**
 Table 4 *Domestic visitors served by Estonian travel agencies and tour operators, 1st quarter 2008*

Külastajad	Arv	Inimpäevad	Visitors
	<i>Number</i>	<i>Stay-days</i>	
Sisekülastajad	13 021	14 623	Domestic visitors
ööbivad külastajad	4 166	5 768	overnight visitors
ühapäevakülastajad	8 855	8 855	same-day visitors

Tabel 5 **Eesti reisifirmade vastuvõtu-, lähetus- ja siseturism, 1999–2008**
 Table 5 *Inbound, outbound and domestic tourism organized by Estonian travel agencies and tour operators, 1999–2008*

Aasta/ kvartal	Vastuvõetud külastajad			Reisile lähetatud	Sise- külastajad	Year/ quarter
	kokku	ööbivad külastajad	ühepäeva- külastajad			
	<i>Incoming visitors total</i>	<i>overnight visitors</i>	<i>same-day visitors</i>			
	<i>Outgoing visitors</i>	<i>Domestic visitors</i>				
1999	1 350 366	230 767	1 119 599	292 582	112 384	1999
2000	1 369 159	310 464	1 058 695	359 165	118 771	2000
2001	1 231 620	283 135	948 485	264 158	148 697	2001
2002	1 203 698	296 381	907 317	293 843	111 953	2002
2003	1 126 892	332 491	794 401	348 810	126 169	2003
2004	1 702 930	329 244	1 373 686	387 197	154 470	2004
2005	1 824 162	349 045	1 475 117	454 814	164 210	2005
2006	1 689 874	287 263	1 402 611	477 363	129 185	2006
2007	1 845 170	284 850	1 560 320	515 592	127 452	2007
1999						1999
I kvartal	256 219	17 001	239 218	55 720	10 788	1st quarter
II kvartal	341 754	71 912	269 842	83 167	46 424	2nd quarter
III kvartal	457 850	96 321	361 529	88 842	34 204	3rd quarter
IV kvartal	294 543	45 533	249 010	64 853	20 968	4th quarter
2000						2000
I kvartal	211 433	23 228	188 205	59 706	13 200	1st quarter
II kvartal	397 028	106 702	290 326	98 657	35 214	2nd quarter
III kvartal	461 194	125 329	335 865	121 542	41 640	3rd quarter
IV kvartal	299 504	55 205	244 299	79 260	28 717	4th quarter
2001						2001
I kvartal	199 249	36 199	163 050	57 172	17 452	1st quarter
II kvartal	358 151	94 244	263 907	74 449	52 739	2nd quarter
III kvartal	427 095	107 320	319 775	78 304	47 498	3rd quarter
IV kvartal	247 125	45 372	201 753	54 233	31 008	4th quarter
2002						2002
I kvartal	211 916	35 250	176 666	64 055	14 861	1st quarter
II kvartal	324 611	89 796	234 815	81 371	34 349	2nd quarter
III kvartal	433 603	118 361	315 242	87 179	35 887	3rd quarter
IV kvartal	233 568	52 974	180 594	61 238	26 856	4th quarter
2003						2003
I kvartal	151 313	33 632	117 681	71 786	16 898	1st quarter
II kvartal	340 694	100 037	240 657	84 036	45 140	2nd quarter
III kvartal	419 187	145 943	273 244	100 758	36 348	3rd quarter
IV kvartal	215 698	52 879	162 819	92 230	27 783	4th quarter
2004						2004
I kvartal	192 041	37 103	154 938	87 616	24 443	1st quarter
II kvartal	438 554	95 935	342 619	102 335	40 615	2nd quarter
III kvartal	672 687	139 523	533 164	105 874	46 063	3rd quarter
IV kvartal	399 648	56 683	342 965	91 372	43 349	4th quarter
2005						2005
I kvartal	276 796	35 005	241 791	105 840	29 566	1st quarter
II kvartal	533 827	110 630	423 197	115 489	51 063	2nd quarter
III kvartal	633 523	143 044	490 479	127 517	47 710	3rd quarter
IV kvartal	380 016	60 366	319 650	105 968	35 871	4th quarter
2006						2006
I kvartal	289 561	32 286	257 275	113 458	22 684	1st quarter
II kvartal	410 848	91 292	319 556	117 743	35 227	2nd quarter
III kvartal	633 708	111 437	522 271	134 436	39 247	3rd quarter
IV kvartal	355 757	52 248	303 509	111 726	32 027	4th quarter
2007						2007
I kvartal	423 152	43 757	379 395	124 971	26 543	1st quarter
II kvartal	491 378	82 868	408 510	132 876	40 910	2nd quarter
III kvartal	645 454	113 518	531 936	140 379	33 085	3rd quarter
IV kvartal	285 186	44 707	240 479	117 366	26 914	4th quarter
2008						2008
I kvartal	150 239	16 805	133 434	131 688	13 021	1st quarter

TOURISM, 1st quarter 2008

Helga Laurmaa

Leading Statistician, Services Statistics Service

In the 1st quarter of 2008, 131,688 Estonian residents were sent to foreign tours by Estonian travel agencies and tour operators. The average length of a trip was 5.7 nights per tourist.

In the 1st quarter of 2008, Estonian travel agencies and tour operators received 150,239 foreign visitors. 133,434 or 89% of the received foreign visitors stayed in Estonia for only one day. Finland is still the main tourism partner of our country. The majority (75%) of the same-day visitors came from Finland. In the 1st quarter of 2008, Estonian travel agencies and tour operators received 16,805 tourists, i.e. visitors staying overnight. 45% of the received tourists came from Finland.

In the 1st quarter of 2008, the number of Estonian residents sent to foreign tours by tourist enterprises totalled 131,688. Egypt (16%) and Spain (8%) were preferred by tourists as holiday resorts. These countries were visited more frequently. 18% of tourists sent to tours visited Finland. 11% of tourists sent to tours visited other neighbouring countries: Sweden, Latvia and Russia. Estonian residents also travelled to more far-away countries, such as the United States of America, Canada, Thailand, Indonesia, etc. The average length of a trip was 5.7 nights per tourist.

Services of travel agencies are also used in case of domestic trips. In the 1st quarter of 2008, 13,021 Estonian residents used the services of travel agencies or tour operators for their tours in Estonia. A half of Estonian residents stayed at the domestic trip for more than one day. The average length of a domestic trip was 1.4 nights per tourist.

In the 1st quarter of 2008, 288 tourist enterprises rendered tourist services. 79%, i.e. 227 travel agencies and tour operators, were engaged in receiving foreign visitors and sending Estonian residents to foreign tours. 61 tourist enterprises organized domestic trips or rendered other tourist services (sale of passenger tickets, visa formalities, hotel reservations, etc.).

In the 1st quarter of 2008 the net sales of enterprises with tourism services as main activity were 1.1 billion kroons, 1% less than in the 1st quarter of 2007. The share of tourism services was about 99%.

MAJUTUS JA TOITLUSTUS, I kvartal 2008, aprill 2008

Liivi Adamson

Teenindusstatistika talituse vanemstatistik

Helga Laurmaa

Teenindusstatistika talituse juhtivstatistik

Majutus ja toitlustus, I kvartal 2008

Majutus- ja toitlustusettevõtete müügitulu oli 2008. aasta I kvartalis 1,8 miljardit krooni.

2008. aasta I kvartalis tegutses Eestis 1596 majutus- ja toitlustusettevõtet, neis ettevõtetes oli 20 654 tööga hõivatud isikut (ettevõttes keskmiselt 13).

Majutus- ja toitlustusettevõtete müügitulu oli 2008. aasta I kvartalis 1,8 miljardit krooni. 1,2 miljardit krooni saadi toitlustusteenuste ja 348 miljonit krooni majutusteenuste müügist. Müügitulu suurenes 2007. aasta I kvartaliga võrreldes 23% ja vähenes 2007. aasta IV kvartaliga võrreldes 15%. Müügitulu tööga hõivatu kohta oli 86 200 krooni.

Majutusettevõtete müügitulu oli 2008. aasta I kvartalis 647 miljonit krooni, 74% sellest andsid vähemalt 20 hõivatuga ettevõtted. 2008. aasta I kvartalis müüsid majutusettevõtted majutusteenuseid 339 miljoni krooni eest.

Toitlustusettevõtete müügitulu oli 2008. aasta I kvartalis 1,1 miljardit krooni. Toitlustusteenuseid müüdi 1 miljardi krooni eest.

Majutus- ja toitlustusettevõtete kulud olid 2008. aasta I kvartalis 1,8 miljardit krooni. Tööjõukulud olid 594 miljonit krooni — 46% suuremad kui 2007. aasta I kvartalis ja 5% suuremad kui 2007. aasta IV kvartalis. Majutus- ja toitlustusettevõtete tööjõukulu tööga hõivatud isiku kohta oli 28 800 krooni.

2008. aasta I kvartalis investeerisid majutus- ja toitlustusettevõtted materiaalsesse põhivarasse 181 miljonit krooni. Investeeringud materiaalsesse põhivarasse olid 2008. aasta I kvartalis 37% väiksemad kui 2007. aasta I kvartalis ja 20% väiksemad kui 2007. aasta IV kvartalis. Enim investeeriti hoonete ja rajatiste ehitamisse ja rekonstrueerimisse (52%).

Majutus, aprill 2008

Aprillis peatus majutusettevõtetes 100 501 välituristi ehk viiendiku võrra enam kui märtsis.

Turismi kõrghooaja lähenemisega suureneb majutusettevõtetes tavapäraselt välituristide arv. Viimastel aastatel on aprillis majutusettevõtetes peatunud üle 40% rohkem välituriste kui märtsis, tänavu oli kasv poole väiksem. Eelmise aasta aprilliga võrreldes peatus majutusettevõtetes ligi 12 000 välituristi vähem. Vähem turiste saabus kõigist peamistest partnerriikidest: Soomest (15%), Rootsist (9%), Lätist (7%), Norrast (25%) ja Suurbritanniast (6%). Saksamaa turistide arv majutusettevõtetes jäi eelmise aasta aprilli tasemele ja Venemaa turistide arv suurenes 5%. Aprillis oli 61% majutusettevõtete teenuseid kasutanud välituristidest puhkuseisil ja 27% tööreisil. Välituristidest tööreisijaid oli rohkem ja puhkuseisijaid vähem kui mullu aprillis.

Aprillis kasutas majutusettevõtete teenuseid 162 307 turisti, neist üle poole olid välituristid. Märtsiga võrreldes turistide koguarv suurenes, ent eelmise aasta aprilliga võrreldes vähenes.

Turistid viibisid majutusettevõtetes kokku 321 260 ööpäeva ehk 2 ööpäeva turisti kohta.

Taastusraviteenuseid pakkuvaid majutusettevõtteid külastas märtsis 26 631 turisti. Turistid viibisid taastusraviteenuseid pakkuvates majutusettevõtetes kokku 92 573 ööpäeva ehk 3,5 ööpäeva turisti kohta. 47% taastusravikeskustes peatunud turistidest olid Eesti elanikud, 39% saabus Soomest ja 14% muudest riikidest. Eestimaalased peatusid taastusravikeskuses keskmiselt 2,2 ööpäeva, välismaalased aga jäid kauemaks — keskmiselt 4,6 ööpäevaks.

Aprillis oli külastajatele avatud 708 majutusettevõtet 16 548 toa ja 35 321 voodikohaga. Täidetud oli 39% tubadest. Ööpäev maksis majutusettevõttes keskmiselt 524 krooni. Ööpäeva keskmine maksumus oli 6% kallim kui 2007. aasta aprillis. Hotellides ja motellides oli ööpäeva keskmine maksumus 578 krooni, muud liiki majutusettevõtetes 280 krooni. Kõige kallim oli ööbimine Tallinnas (656 krooni).

Diagramm 1 **Majutus- ja toitlustusettevõtted hõivatute arvu järgi, I kvartal 2008**
 Diagram 1 *Accommodation and catering enterprises by number of persons employed, 1st quarter 2008*



Diagramm 2 **Ööpäeva keskmine maksumus majutuskohas piirkonniti^a, aprill 2008**
 Diagram 2 *Average cost of a guest night in an accommodation establishment by regions^a, April 2008*



^a Põhja-Eesti: Harju maakond (sh Tallinn);
 Kesk-Eesti: Järva, Lääne-Viru, Rapla maakond;
 Kirde-Eesti: Ida-Viru maakond;
 Lääne-Eesti: Hiiu, Lääne, Pärnu, Saare maakond;
 Lõuna-Eesti: Jõgeva, Põlva, Tartu, Valga, Viljandi, Võru maakond.
^a Northern Estonia: Harju county (incl. Tallinn);
 Central Estonia: Järva, Lääne-Viru, Rapla counties;
 Northeastern Estonia: Ida-Viru county;
 Western Estonia: Hiiu, Lääne, Pärnu, Saare counties;
 Southern Estonia: Jõgeva, Põlva, Tartu, Valga, Viljandi, Võru counties.

Tabel 1 **Majutamine suuremates Eesti linnades, aprill 2008**
 Table 1 *Accommodation in larger cities of Estonia, April 2008*

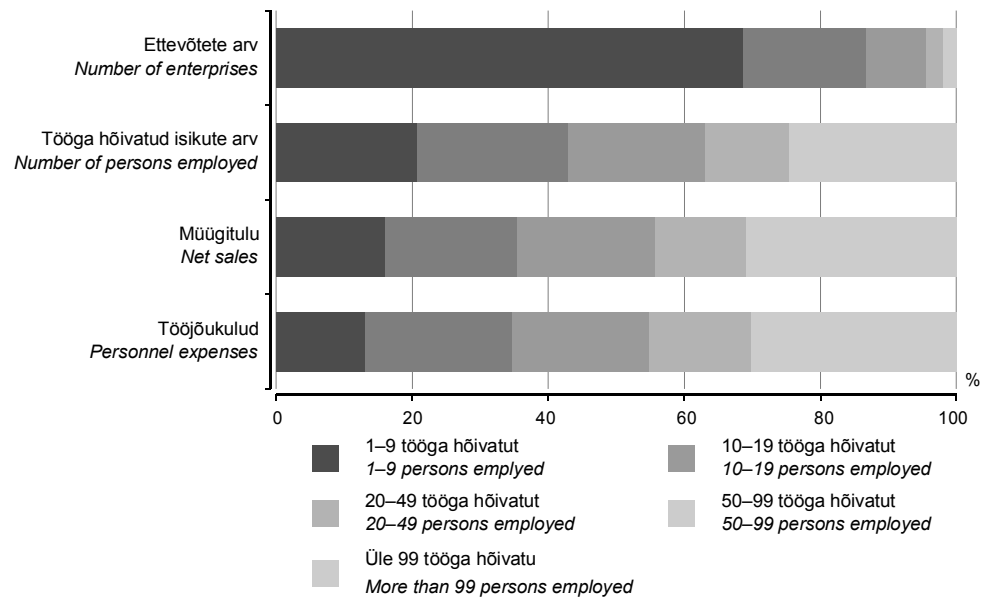
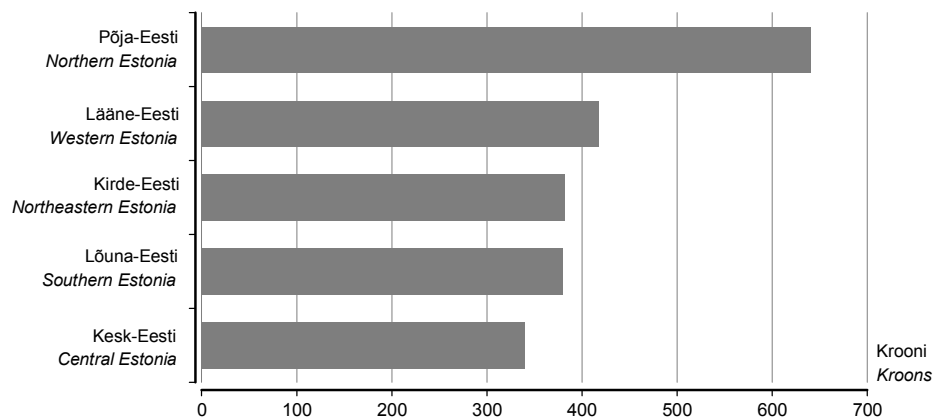
Majutamine	Kokku Total	Linn — City			Accommodation
		Tallinn	Tartu	Pärnu	
Majutusettevõtted	215	120	38	57	Accommodation establishments
Toad	9 859	6 934	966	1 959	Rooms
Voodikohad	19 622	13 800	1 875	3 947	Beds
Tubade täitumus, %	47	47	48	47	Room occupancy rate, %
Voodikohtade täitumus, %	38	38	38	37	Bed occupancy rate, %
Majutatud	117 744	91 056	12 584	14 104	Tourists
Ööbimised	221 364	156 265	21 656	43 443	Nights spent
Eesti elanikud	47 902	23 188	12 827	11 887	residents of Estonia
väliskülalastajad	173 462	133 077	8 829	31 556	foreign visitors
Ööpäeva keskmine maksumus, krooni	594	656	435	449	Average cost of a guest night, kroons

Tabel 2 **Majutamine piirkonniti, aprill 2008**
Table 2 *Accommodation by regions, April 2008*

Majutamine	Kokku <i>Total</i>	Piirkond <i>Region</i>					Accommodation
		Põhja-Eesti <i>Northern Estonia</i>	Kirde-Eesti <i>Northeastern Estonia</i>	Kesk-Eesti <i>Central Estonia</i>	Lääne-Eesti <i>Western Estonia</i>	Lõuna-Eesti <i>Southern Estonia</i>	
		Majutusettevõtted	708	160	48	57	
Toad	16 548	7 692	1 044	735	3 917	3 160	Rooms
Voodikohad	35 321	15 573	2 203	1 737	8 483	7 325	Beds
Tubade täitumus, %	39	45	32	21	40	30	Room occupancy rate, %
Voodikohtade täitumus, %	30	36	26	15	32	22	Bed occupancy rate, %
Majutatud	162 307	95 797	7 611	5 009	27 646	26 244	Tourists
Ööbimised	321 260	166 560	17 283	7 972	80 222	49 223	Nights spent
Eesti elanikud	108 666	28 550	13 100	6 714	27 544	32 758	residents of Estonia
välisküllastajad	212 594	138 010	4 183	1 258	52 678	16 465	foreign visitors
Ööpäeva keskmine maksumus, krooni	524	641	382	340	418	380	Average cost of a guest night, kroons

Tabel 3 **Majutamine majutusettevõtte suuruse järgi, aprill 2008**
Table 3 *Accommodation by size of accommodation establishment, April 2008*

Majutamine	Kokku <i>Total</i>	Tubade arv — <i>Number of rooms</i>					Accommodation
		1–9	10–29	30–49	50–99	100+	
Majutusettevõtted	708	385	196	51	41	35	Accommodation establishments
Toad	16 548	1 850	3 229	1 910	2 846	6 713	Rooms
Voodikohad	35 321	4 926	7 690	4 025	5 741	12 939	Beds
Tubade täitumus, %	39	16	26	32	40	54	Room occupancy rate, %
Voodikohtade täitumus, %	30	12	18	25	34	45	Bed occupancy rate, %
Majutatud	162 307	8 928	21 244	17 657	27 722	86 756	Tourists
Ööbimised	321 260	17 162	41 590	29 783	59 205	173 520	Nights spent
Eesti elanikud	108 666	12 891	25 520	15 173	20 591	34 491	residents of Estonia
välisküllastajad	212 594	4 271	16 070	14 610	38 614	139 029	foreign visitors
Ööpäeva keskmine maksumus, krooni	524	270	391	496	485	599	Average cost of a guest night, kroons

Tabel 4 **Majutamine majutusettevõtte liigi järgi, aprill 2008**
Table 4 *Accommodation by type of accommodation establishment, April 2008*

Majutamine	Kokku <i>Total</i>	Hotell, motell	Külastemaja, hostel	Puhkemaja, -küla, -laager	Muu ^a	Accommodation
		<i>Hotel, motel</i>	<i>Guest house, hostel</i>	<i>Holiday home, holiday village and camp</i>	<i>Other^a</i>	
Majutusettevõtted	708	173	231	171	133	Accommodation establishments
Toad	16 548	11 469	3 235	1 176	668	Rooms
Voodikohad	35 321	22 318	7 724	3 636	1 643	Beds
Tubade täitumus, %	39	47	24	11	22	Room occupancy rate, %
Voodikohtade täitumus, %	30	39	18	7	15	Bed occupancy rate, %
Majutatud	162 307	134 579	20 489	4 615	2 624	Tourists
Ööbimised	321 260	263 077	42 708	8 051	7 424	Nights spent
Eesti elanikud	108 666	67 327	30 013	7 397	3 929	residents of Estonia
välisküllastajad	212 594	195 750	12 695	654	3 495	foreign visitors
Ööpäeva keskmine maksumus, krooni	524	578	263	299	360	Average cost of a guest night, kroons

^a K.a tunnustamata hotellid, külaliskorterid ja kodumajutus.

^a Including hotels, visitors' apartments and bed-and-breakfast providing accommodation without licence.

Tabel 5 **Majutatud suuremates Eesti linnades elukohariigi järgi, aprill 2008**
 Table 5 *Tourists in accommodation establishments in larger cities of Estonia by country of residence, April 2008*

Riik	Majutatud <i>Tourists</i>	Ööbimised				Country
		kokku	Tallinn	Tartu	Pärnu	
		<i>Nights spent total</i>	<i>Tallinn</i>	<i>Tartu</i>	<i>Pärnu</i>	
KOKKU	117 744	221 364	156 265	21 656	43 443	TOTAL
Eesti	28 733	47 902	23 188	12 827	11 887	Estonia
Austria	264	574	540	25	9	Austria
Belgia	545	1 137	891	95	151	Belgium
Bulgaaria	73	155	120	31	4	Bulgaria
Hispaania	545	1 062	992	52	18	Spain
Holland	684	1 735	1 579	133	23	Netherlands
Iirimaa	149	403	361	31	11	Ireland
Itaalia	1 303	2 903	2 672	197	34	Italy
Kreeka	150	445	393	44	8	Greece
Küpros	31	82	46	30	6	Cyprus
Leedu	1 894	3 218	2 723	295	200	Lithuania
Luksemburg	26	52	51	1	-	Luxembourg
Läti	3 420	5 329	4 213	481	635	Latvia
Malta	4	12	12	-	-	Malta
Poola	1 410	3 047	2 440	388	219	Poland
Portugal	102	266	251	8	7	Portugal
Prantsusmaa	921	2 161	1 893	168	100	France
Rootsi	6 534	14 330	10 946	296	3 088	Sweden
Rumeenia	100	227	205	15	7	Romania
Saksamaa	3 034	7 186	6 169	635	382	Germany
Slovakkia	84	212	130	76	6	Slovakia
Sloveenia	85	198	144	43	11	Slovenia
Soome	49 926	88 925	59 740	4 321	24 864	Finland
Suurbritannia	3 700	8 522	8 290	163	69	United Kingdom
Taani	1 328	3 370	2 992	243	135	Denmark
Tšehhi	306	781	722	36	23	Czech Republic
Ungari	172	439	347	78	14	Hungary
Island	58	107	101	6	-	Iceland
Norra	3 759	10 089	8 911	81	1 097	Norway
Šveits, Liechtenstein	397	624	596	28	-	Switzerland, Liechtenstein
Albaania	18	23	23	-	-	Albania
Horvaatia	75	120	114	2	4	Croatia
Türgi	191	283	246	5	32	Turkey
Ukraina	507	951	925	3	23	Ukraine
Venemaa	3 723	6 832	6 321	393	118	Russia
Muud Euroopa riigid	1 152	2 452	2 190	128	134	Other European countries
Aafrika riigid	74	193	184	9	-	African countries
Lõuna-Aafrika Vabariik	17	32	32	-	-	South-Africa
Ameerika Ühendriigid	771	2 087	1 868	183	36	United States of America
Kanada	150	399	356	33	10	Canada
Lõuna- ja Kesk- Ameerika riigid	115	232	217	5	10	South and Central American countries
Brasiilia	53	121	121	-	-	Brazil
Aasia riigid	855	1 574	1 505	41	28	Asian countries
Hiina	180	405	375	4	26	China
Jaapan	503	828	814	14	-	Japan
Korea Vabariik	29	60	51	9	-	Republic of Korea
Austraalia, Okeania	305	580	527	27	26	Australia, Oceania
Austraalia	214	460	420	24	16	Australia
Muud riigid	71	145	131	-	14	Other countries

Tabel 6 Majutatud elukohariigi järgi, aprill 2008
Table 6 Tourists by country of residence, April 2008

Riik	Majutatud <i>Tourists</i>	Õõbimised					Country	
		kokku	Põhja- Eesti	Kirde- Eesti	Kesk- Eesti	Lääne- Eesti	Lõuna- Eesti	
		<i>Nights spent total</i>	<i>Northern Estonia</i>	<i>North- eastern Estonia</i>	<i>Central Estonia</i>	<i>Western Estonia</i>	<i>Southern Estonia</i>	
KOKKU Eesti	162 307 61 806	321 260 108 666	166 560 28 550	17 283 13 100	7 972 6 714	80 222 27 544	49 223 32 758	TOTAL Estonia
Austria	298	650	567	22	11	20	30	Austria
Belgia	566	1 174	895	7	3	168	101	Belgium
Bulgaaria	83	189	120	18	1	19	31	Bulgaria
Hispaania	566	1 088	1 000	8	-	28	52	Spain
Holland	754	1 873	1 584	14	20	103	152	Netherlands
Iirimaa	155	418	361	6	-	20	31	Ireland
Itaalia	1 404	3 236	2 674	43	160	88	271	Italy
Kreeka	153	449	395	-	2	8	44	Greece
Küpros	31	82	46	-	-	6	30	Cyprus
Leedu	2 282	3 842	2 915	85	35	338	469	Lithuania
Luksemburg	27	55	51	3	-	-	1	Luxembourg
Läti	4 877	7 651	4 645	336	107	1 577	986	Latvia
Malta	4	12	12	-	-	-	-	Malta
Poola	1 646	4 497	2 687	41	57	352	1 360	Poland
Portugal	102	266	251	-	-	7	8	Portugal
Prantsusmaa	1 025	2 313	1 921	4	10	193	185	France
Rootsi	7 484	16 883	11 396	169	63	4 179	1 076	Sweden
Rumeenia	113	261	205	-	9	32	15	Romania
Saksamaa	3 312	7 767	6 198	121	114	518	816	Germany
Slovakkia	87	217	134	-	-	7	76	Slovakia
Sloveenia	87	202	144	2	2	11	43	Slovenia
Soome	56 388	115 967	62 942	1 299	559	42 440	8 727	Finland
Suurbritannia	3 824	8 813	8 337	15	27	224	210	United Kingdom
Taani	1 401	3 529	3 020	43	27	147	292	Denmark
Tšehhi	323	821	724	17	5	24	51	Czech Republic
Ungari	192	506	379	-	-	49	78	Hungary
Island	64	123	108	2	-	7	6	Iceland
Norra	4 040	11 161	8 988	697	9	1 328	139	Norway
Šveits, Liechtenstein	405	636	596	-	-	10	30	Switzerland, Liechtenstein
Albaania	18	23	23	-	-	-	-	Albania
Horvaatia	75	120	114	-	-	4	2	Croatia
Türgi	195	299	246	-	-	48	5	Turkey
Ukraina	521	983	941	9	-	23	10	Ukraine
Venemaa	4 328	8 431	6 382	1 171	26	288	564	Russia
Muud Euroopa riigid	1 227	2 672	2 206	6	1	224	235	Other European countries
Aafrika riigid	74	193	184	-	-	-	9	African countries
Lõuna-Aafrika Vabariik	17	32	32	-	-	-	-	South-Africa
Ameerika Ühendriigid	819	2 170	1 877	36	-	64	193	United States of America
Kanada	159	415	356	2	2	20	35	Canada
Lõuna- ja Kesk- Ameerika riigid	120	237	217	1	2	12	5	South and Central American countries
Brasiilia	55	123	121	-	2	-	-	Brazil
Aasia riigid	873	1 612	1 511	6	6	31	58	Asian countries
Hiina	186	413	375	2	6	26	4	China
Jaapan	507	844	814	-	-	2	28	Japan
Korea Vabariik	30	61	51	-	-	-	10	Republic of Korea
Austraalia, Okeania	326	611	527	-	-	45	39	Australia, Oceania
Austraalia	219	465	420	-	-	21	24	Australia
Muud riigid	73	147	131	-	-	16	-	Other countries

Tabel 7 **Majutusettevõtete majutatud, 1998–2007**
 Table 7 *Tourists in accommodation establishments, 1998–2007*

Periood	Kokku <i>Total</i>	Eesti elanikud <i>Residents of Estonia</i>	Väliskülastajad <i>Foreign visitors</i>	Period
1998	878 749	276 555	602 194	1998
1999	971 853	268 183	703 670	1999
2000	1 118 102	292 820	825 282	2000
2001	1 226 999	318 927	908 072	2001
2002 ^a	1 401 627	398 244	1 003 383	2002 ^a
2003 ^a	1 561 501	448 755	1 112 746	2003 ^a
2004 ^a	1 922 126	547 712	1 374 414	2004 ^a
2005 ^a	2 072 586	619 168	1 453 418	2005 ^a
2006 ^a	2 259 087	831 504	1 427 583	2006 ^a
2007 ^a	2 343 044	962 721	1 380 323	2007 ^a
2006 ^a				
I kvartal	366 503	170 557	195 946	1st quarter
II kvartal	607 122	192 270	414 852	2nd quarter
III kvartal	811 112	276 054	535 058	3rd quarter
IV kvartal	474 350	192 623	281 727	4th quarter
2007 ^a				
I kvartal	395 158	195 547	199 611	1st quarter
II kvartal	627 161	228 540	398 621	2nd quarter
III kvartal	830 581	322 367	508 214	3rd quarter
IV kvartal	490 144	216 267	273 877	4th quarter
2008 ^a				
I kvartal	416 546	205 254	211 292	1st quarter
2006 ^a				
Jaanuar	108 775	51 629	57 146	January
Veebruar	117 637	55 423	62 214	February
Märts	140 091	63 505	76 586	March
Aprill	158 957	52 054	106 903	April
Mai	194 640	56 706	137 934	May
Juuni	253 525	83 510	170 015	June
Juuli	330 435	113 065	217 370	July
August	290 953	102 112	188 841	August
September	189 724	60 877	128 847	September
Oktoober	169 059	59 177	109 882	October
November	148 793	59 936	88 857	November
Detsember	156 498	73 510	82 988	December
2007 ^a				
Jaanuar	116 406	58 939	57 467	January
Veebruar	131 840	67 259	64 581	February
Märts	146 912	69 349	77 563	March
Aprill	172 696	60 661	112 035	April
Mai	197 623	67 584	130 039	May
Juuni	256 842	100 295	156 547	June
Juuli	339 256	126 603	212 653	July
August	302 378	128 246	174 132	August
September	188 947	67 518	121 429	September
Oktoober	168 624	66 946	101 678	October
November	154 315	68 187	86 128	November
Detsember	167 205	81 134	86 071	December
2008 ^a				
Jaanuar	119 729	62 569	57 160	January
Veebruar	143 020	71 351	71 669	February
Märts	153 797	71 334	82 463	March
Aprill	162 307	61 806	100 501	April

^a Sealhulgas taastusravikeskustes majutatud turistid.

^a Including tourists accommodated in health resorts.

ACCOMMODATION AND CATERING, 1st quarter 2008, April 2008

Liivi Adamson

Senior Statistician, Services Statistics Service

Helga Laurmaa

Leading Statistician, Services Statistics Service

Accommodation and catering, 1st quarter 2008

In the 1st quarter of 2008, the net sales of accommodation and catering enterprises were 1.8 billion kroons.

In the 1st quarter of 2008, 1,596 accommodation and catering enterprises were operating in Estonia and there were 20,654 persons employed. The average number of persons employed was 13 per enterprise.

In the 1st quarter of 2008, the net sales of accommodation and catering enterprises were 1.8 billion kroons. The sales of accommodation services were 348 million kroons and the sales of catering services 1.2 billion kroons. The net sales of accommodation and catering enterprises were 23% larger than in the 1st quarter of 2007 and 15% smaller than in the 4th quarter of 2007. The net sales per person employed were 86,200 kroons.

In the 1st quarter of 2008 the net sales of accommodation enterprises were 647 million kroons, of which enterprises with at least 20 persons employed accounted for 74%. In the 1st quarter of 2008, accommodation enterprises sold accommodation services in the value of 339 million kroons.

In the 1st quarter of 2008 the net sales of catering enterprises were 1.1 billion kroons. Catering enterprises sold catering services in the value of 1 billion kroons.

In the 1st quarter of 2008, the total expenses of accommodation and catering enterprises were 1.8 billion kroons. Personnel expenses were 594 million kroons — compared to the 1st quarter of 2007 they increased 46% and compared to the 4th quarter of 2007 — 5%. Personnel expenses per person employed were 28,800 kroons.

In the 1st quarter of 2008, accommodation and catering enterprises invested 181 million kroons in tangible fixed assets. Investments in tangible fixed assets were 37% smaller than in the 1st quarter of 2007 and 20% smaller than in the 4th quarter of 2007. The biggest investments were made in construction, alteration of building and structures (52%).

Accommodation, April 2008

In April 100,501 foreign tourists stayed in accommodation establishments of Estonia, which was one fifth more than in March.

The coming tourism season is bringing into Estonia customarily more foreign tourists who use accommodation services. In recent years in April about 40% more foreign tourists stayed in accommodation establishments than in March. In 2008 the increase was about a half smaller. In April about 12,000 foreign tourists less stayed in accommodation establishments compared to the same month of the previous year. The number of tourists from all main partner states decreased: from Finland (15%), from Sweden (9%), from Latvia (7%), from Norway (25%) and from the United Kingdom (6%). The number of tourists from Germany stayed on the same level than in April a year ago and the number of tourists from Russia increased 5%. In April 61% of foreign tourists were on a holiday and 27% were on a business trip. Compared to April of the previous year, more foreign tourists were on a business trip and less foreign tourists were on a holiday.

In April 162,307 tourists stayed in accommodation establishments of Estonia, more than a half was foreign tourists. Compared to March, the total number of tourists in accommodation establishments increased, but compared to April of the previous year it decreased.

The total number of guest nights in April was 321,260. The average length of stay was 2 nights per tourist.

In April 26,631 tourists stayed in accommodation establishments providing the services of health resorts. The total number of guest nights was 92,573 and the average length of stay was 3.5 nights per tourist. 47% of served tourists in accommodation establishments providing the services of health resorts were Estonian residents, 39% came from Finland and 14% from other countries. Estonians stayed in health resorts on an average for 2.2 nights, foreign tourists stayed there longer — on an average for 4.6 nights.

In April 708 accommodation establishments with 16,548 rooms and 35,321 beds were available for tourists. The room occupancy rate was 39%. The average cost of a guest night in an accommodation establishment was 524 kroons. The average cost of a guest night increased by 6% compared to April 2007. The average cost of a guest night in hotels and motels was 578 kroons and in other types of accommodation establishments it was 280 kroons. The cost of a guest night was the highest in Tallinn — 656 kroons.

TEADUS- JA ARENDUSTEGEVUS KASUMITAOTLUSETA INSTITUTSIONAALSETES SEKTORITES, 2007

Aavo Heinlo

Ettevõtlusstatistika osakonna peaanalüütik

2007. aastal kasvasid kulutused teadus- ja arendustegevusele kasumitaotlusega institutsionaalsetes sektorites eelmise aastaga võrreldes 9%, riigi poolt rahastatud kulutused kasvasid 15%. 2006. aastal toimunud kulutuste poolteisekordse suurenemisega võrreldes jäi kasvutempo tagasihoidlikumaks.

Teadus- ja arendustegevusega hõivatud üksused

Teadus- ja arendustegevus (T&A) on loov süstemaatiline töö, mille eesmärk on uute teadmiste (k.a inimest, kultuuri ja ühiskonda puudutavad teadmised) saamine ning nende teadmiste rakendamine. Rahvusvahelise metoodika järgi jaotatakse teadus- ja arendustegevusega hõivatud üksused nelja institutsionaalsesse sektorisse: ettevõtlussektor, riiklik sektor, kõrgharidussektor ja kasumitaotlusega erasektor. Kolm viimatinimetatud on siinkohal kokku võetud ühise nimetuse alla — kasumitaotlusega institutsionaalsed sektorid.

Kasumitaotlusega institutsionaalsete sektorite rahastamine

Kasumitaotlusega institutsionaalsete sektorite teadus- ja arendustegevuse põhiline rahastaja 2007. aastal oli riik (78%), välismaiste rahastajate osatähtsus oli 15% (2006. aastal 20%). Aastatel 1996–2006 vähenes ettevõtete osatähtsus rahastajana 10%-lt 4%-le, kuid jäi sel perioodil absoluutarvudes samale tasemele — 30–50 miljonit krooni. 2007. aastal aga kasvas ettevõtete panus 73 miljoni kroonini ehk pea poole võrra. Riigi osatähtsus erineb sektoriti: kõrgharidussektoris oli see 2007. aastal 77%, riiklikus sektoris 92% ja kasumitaotlusega erasektoris 52%. Välismaiste rahastajate osatähtsus oli kõige suurem kasumitaotlusega erasektoris ja kattis seal ligi kolmandiku selle sektori kulutustest; riiklikus sektoris oli see 7% ja kõrgharidussektoris 16%. Väikeses riigis varieerub viimane näitaja aastati suurel määral.

Kasumitaotlusega institutsionaalsetes sektorites olid ülekaalus alus- ja rakendusuringud. Kui 2006. aastal vähenes alusuuringute osatähtsus teadus- ja arendustegevuse kulutustes esmakordselt pärast 1999. aastat alla poole, siis 2007. aastal vähenes see veel protsendipunkti võrra — 47%-ni, rakendusuringute osatähtsus suurenes 32%-lt 34%-le, katse- ja arendustööde osatähtsus vähenes 20%-lt 19%-le. Teadusvaldkonniti on riigi prioriteetid aastate kaupa mõnevõrra erinevad. 2007. aastal oli riigi rahastamise osatähtsus suurim põllumajandusteaduste (91%) ja loodusteaduste (83%) vallas. Kõige väiksem oli riigi osatähtsus rahastajana sotsiaalteaduste alal (63%).

Ettevõtted rahastasid kõige rohkem tehnikateadusi, kus 2007. aastal kasutati nende rahaeraldistest 44% ja nende osatähtsus rahastajana ulatus 11%-ni. Pea sama suur osa — 37% — ettevõtete rahaeraldistest teadus- ja arendustegevusse langes loodusteaduste arvele. Välismaise rahastamise osatähtsus oli suurim sotsiaal- ja humanitaarteadustes, ulatudes vastavalt 30%-ni ja 18%-ni.

Teadus- ja arendustegevusega hõivatud töötajad

Arenenud Euroopa riikides on teadus- ja arendustegevusega hõivatud töötajate arv aasta-aastalt kasvanud. Eestit iseloomustas üheksakümnendatel aastatel vastupidine trend. **Viimaste aastate andmete põhjal võib väita, et möönaperiood kasumitaotlusega institutsionaalsetes sektorites on taandunud. 1998. aastast on teadlaste ja inseneride arv neis sektoreis suurenenud keskmiselt 3% aastas.**

Kõrgharidussektor on Eestis suurim T&A-ga hõivatud institutsionaalne sektor. 2007. aasta lõpul loendati selles sektoris 4320 teadlast ja inseneri ning 2007. aasta jooksul kulutati teadus- ja arendustegevusele 2084 inimtööaastat, need arvud moodustavad ligikaudu neli viiendikku kasumitaotlusega institutsionaalsete sektorite vastavatest koguarvudest. Õppejõudude tööajast hõlmab uurimistöö üldjuhul umbes kolmandiku, ülikoolidega liitunud teadusinstituutides on uurimistöö osatähtsus tunduvalt suurem, seetõttu kõrgharidussektoris tervikuna hõlmab uurimistöö teadlaste ja inseneride tööajast peaaegu poole. Kui kõrghariduse omandajate seas on feminiseerumine süvenenud juba mitme aasta vältel, siis viimastel aastatel annab see endast märku ka kasumitaotlusega institutsionaalsete sektorite teadlaste ja inseneride hulgas. **Naisteadlaste osatähtsus teadlaste ja inseneride üldarvus on alates 1996. aastast pidevalt suurenenud, nende arv on peaaegu võrdsustunud meesteadlaste arvuga. 2007. aastal oli naisteadlaste osatähtsus 48% (1996. aastal — 42%).**

Väliteadlased

2007. aastal koguti neljandat korda andmeid väliteadlaste kohta. Nende arv kasvas 101-lt 153-le ning esindatud oli 33 riiki (aasta varem 26 riiki). Enamikust riikidest töötas Eestis vaid 1–3 teadlast, kuid Saksamaalt 27, Venemaalt 24, Soomest 20, USAst 13 ja Rootsist 10 teadlast. Naisteadlasi oli nende hulgas 45 ehk pisut alla kolmandiku.

Kasumitaotluseta institutsionaalsete sektorite andmeesitajate kogumi aluseks on pidevalt täiendatav nimekiri teadus- ja arendustegevusega seotud üksustest — teadus- ja arendusasutused, ülikoolid ja teised kõrgkoolid, seltsid ja ühingud ning muud asutused (muuseumid, arhiivid jne). Nimekirja täiendamiseks kasutatakse statistilise profiili andmeid üksuste põhitegevuse kohta, Eesti Teadusfondi antud uurimistoetuste loetelu, Keskkonna-investeeringute Keskusest, Eesti Teaduse Infosüsteemist ja mujalt laekunud informatsiooni. 2007. aastal esitas 92 üksust andmed toimunud teadus- ja arendustegevuse kohta.

Tabel 1 Teadus- ja arendustegevuse kulutused ja nende rahastamine kasumitaotluseta institutsionaalsetes sektorites, 2007

Table 1 R&D expenditures and their financing in non-profit institutional sectors, 2007

	Kulutused kokku	Rahastajad					
		riik	ettevõtted	kasumitaotluseta organisatsioonid	kõrgharidussektor	välismaised rahastajad	
<i>Expenditures total</i>		<i>Financing by source of funds</i>					
		<i>government</i>	<i>business enterprises</i>	<i>non-profit organizations</i>	<i>higher education sector</i>	<i>abroad</i>	
Tuhat krooni Thousand kroons							
KOKKU	1 435 888	1 120 740	73 408	2 712	20 784	218 244	TOTAL
Institutsionaalse sektori järgi							By institutional sector
Kõrgharidussektor	1 135 636	869 871	63 421	618	19 239	182 487	Higher education sector
Riiklik sektor	235 336	217 384	103	103	500	17 246	Government sector
riiklikud teadus- ja arendusasutused	201 883	184 762	63	25	105	16 928	state research institutes
muud T&A-ga seotud asutused	33 453	32 622	40	78	395	318	other institutions related with R&D
Kasumitaotluseta erasektor	64 916	33 485	9 884	1 991	1 045	18 511	Private non-profit sector
Teadusvaldkonniti							By field of science
Loodusteadused	590 510	489 501	27 579	1 732	3 022	68 676	Natural sciences
Tehnikateadused	288 989	206 074	32 861	334	4 224	45 496	Engineering
Arstiteadus	129 904	98 897	4 764	-	3 679	22 564	Medical sciences
Põllumajandus- teadused	106 351	96 345	3 997	16	434	5 559	Agricultural sciences
Sotsiaalteadused	153 339	96 881	3 574	576	6 077	46 231	Social sciences
Humanitaarteadused	166 795	133 042	633	54	3 348	29 718	Humanities
Protsenti Percentages							
KOKKU	100	78,1	5,1	0,2	1,4	15,2	TOTAL
Institutsionaalse sektori järgi							By institutional sector
Kõrgharidussektor	100	76,6	5,6	0,1	1,7	16,1	Higher education sector
Riiklik sektor	100	92,4	0,0	0,0	0,2	7,3	Government sector
riiklikud teadus- ja arendusasutused	100	91,5	0,0	0,0	0,1	8,4	state research institutes
muud T&A-ga seotud asutused	100	97,5	0,1	0,2	1,2	1,0	other institutions related with R&D
Kasumitaotluseta erasektor	100	51,6	15,2	3,1	1,6	28,5	Private non-profit sector
Teadusvaldkonniti							By field of science
Loodusteadused	100	82,9	4,7	0,3	0,5	11,6	Natural sciences
Tehnikateadused	100	71,3	11,4	0,1	1,5	15,7	Engineering
Arstiteadus	100	76,1	3,7	-	2,8	17,4	Medical sciences
Põllumajandus- teadused	100	90,6	3,8	0,0	0,4	5,2	Agricultural sciences
Sotsiaalteadused	100	63,2	2,3	0,4	4,0	30,1	Social sciences
Humanitaarteadused	100	79,8	0,4	0,0	2,0	17,8	Humanities

Tabel 2 Teadus- ja arendustegevuse kulutused kasumitaotluseta institutsionaalsetes sektorites T&A liigi järgi, 2007

Table 2 R&D expenditures by kind of R&D activity in non-profit institutional sectors, 2007

	Kulutused kokku	sealhulgas			
		alusuuringutele	rakendus- uuringutele	katse- ja arendustöödele	
	Total expenditures	of which basic research	applied research	experimental development	
Tuhat krooni Thousand kroons					
KOKKU	1 435 888	673 465	488 209	274 214	TOTAL
Institutsionaalse sektori järgi					By institutional sector
Kõrgharidussektor	1 135 636	518 029	365 484	252 123	Higher education sector
Riiklik sektor	235 336	135 040	80 742	19 554	Government sector
riiklikud teadus- ja arendusasutused	201 883	110 765	75 105	16 013	state research institutes
muud T&A-ga seotud asutused	33 453	24 275	5 637	3 541	other institutions related with R&D
Kasumitaotluseta erasektor	64 916	20 396	41 983	2 537	Private non-profit sector
Teadusvaldkonniti					By field of science
Loodusteadused	590 510	330 848	160 872	98 790	Natural sciences
Tehnikateadused	288 989	90 650	104 301	94 038	Engineering
Arstiteadus	129 904	65 177	40 693	24 034	Medical sciences
Põllumajandusteadused	106 351	23 876	76 610	5 865	Agricultural sciences
Sotsiaalteadused	153 339	51 640	63 229	38 470	Social sciences
Humanitaarteadused	166 795	111 274	42 504	13 017	Humanities
Protsenti Percentages					
KOKKU	100	47	34	19	TOTAL
Institutsionaalse sektori järgi					By institutional sector
Kõrgharidussektor	100	46	32	22	Higher education sector
Riiklik sektor	100	57	34	8	Government sector
riiklikud teadus- ja arendusasutused	100	55	37	8	state research institutes
muud T&A-ga seotud asutused	100	72	17	11	other institutions related with R&D
Kasumitaotluseta erasektor	100	31	65	4	Private non-profit sector
Teadusvaldkonniti					By field of science
Loodusteadused	100	56	27	17	Natural sciences
Tehnikateadused	100	31	36	33	Engineering
Arstiteadus	100	50	31	19	Medical sciences
Põllumajandusteadused	100	22	72	6	Agricultural sciences
Sotsiaalteadused	100	34	41	25	Social sciences
Humanitaarteadused	100	67	25	8	Humanities

Tabel 3 Teadus- ja arendustegevusega seotud töötajad kasumitaotluseta institutsionaalsetes sektorites, 2007

Table 3 R&D personnel in non-profit institutional sectors, 2007

Sektor	Teadlased ja insenerid		Tehnikud	Abipersonal	Sector
	isikud	tööaastad			
	Scientists and engineers head count	man-years			
KOKKU	5 200	2 729	861	529	TOTAL
Kõrgharidussektor	4 320	2 084	663	320	Higher education sector
Riiklik sektor	740	545	176	181	Government sector
riiklikud teadus- ja arendusasutused	555	442	149	174	state research institutes
muud T&A-ga seotud asutused	185	104	27	7	other institutions related with R&D
Kasumitaotluseta erasektor	140	100	22	28	Private non-profit sector

Diagramm 1 Teadus- ja arendustegevusega hõivatud töötajad kasumitaotluseta institutsionaalsetes sektorites, 1996–2007

Diagram 1 R&D personnel in non-profit institutional sectors, 1996–2007

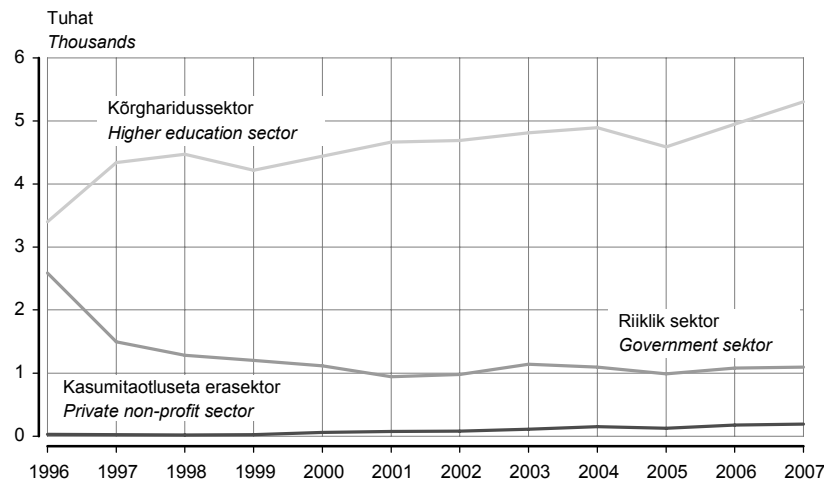

Tabel 4 Teadlased ja insenerid kasumitaotluseta institutsionaalsetes sektorites teadusvaldkonna järgi, 2007

Table 4 Scientists and engineers in non-profit institutional sectors by field of science, 2007

Sektor	Loodus-teadused <i>Natural sciences</i>	Tehnika-teadused <i>Engineering</i>	Arsti-teadus <i>Medical sciences</i>	Põllu-majandus-teadused <i>Agricultural sciences</i>	Sotsiaal-teadused <i>Social sciences</i>	Humanitaar-teadused <i>Humanities</i>	Sektor
KOKKU	1 717	861	425	231	840	1 126	TOTAL
Kõrgharidussektor	1 443	809	319	177	757	815	Higher education sector
Riiklik sektor	186	50	104	54	52	294	Government sector
riiklikud teadus- ja arendusasutused	172	50	104	42	34	153	state research institutes
muud T&A-ga seotud asutused	14	-	-	12	18	141	other institutions performing R&D
Kasumitaotluseta erasektor	88	2	2	-	31	17	Private non-profit sector

Diagramm 2 Teadlased ja insenerid kasumitaotluseta institutsionaalsetes sektorites haridustaseme järgi, 1996–2007

Diagram 2 Researchers in non-profit institutional sectors by educational attainment, 1996–2007

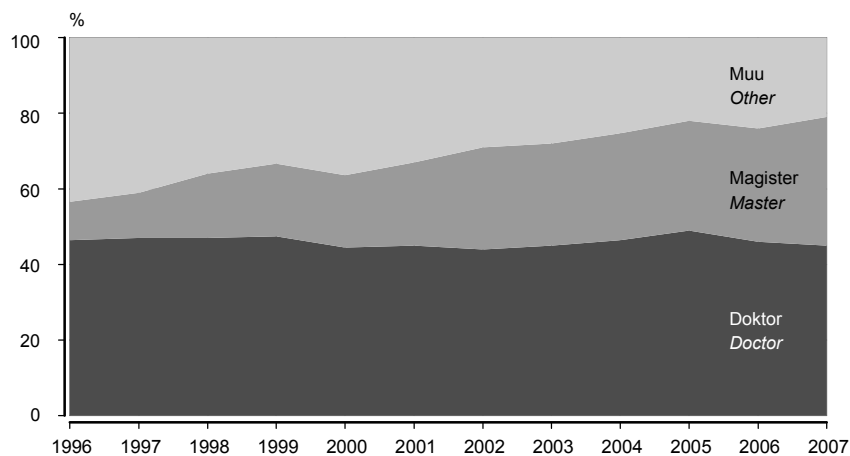

Tabel 5 Teadlased ja insenerid kasumitaotluseta institutsionaalsetes sektorites akadeemilise kraadi järgi, 2007

Table 5 Researchers in non-profit institutional sectors by academic degree, 2007

Sektor	Teadlased ja insenerid kokku		Doktorikraadiga, %		Magistrikraadiga, %		Sector
	mehed	naised	mehed	naised	mehed	naised	
	Researchers total		With doctor's degree, %		With master's degree, %		
	males	females	males	females	males	females	
KOKKU	2 700	2 500	58	32	27	41	TOTAL
Kõrgharidussektor	2 333	1 987	61	35	27	41	Higher education sector
Riiklik sektor	296	444	39	21	26	34	Government sector
riiklikud teadus- ja arendusasutused	233	322	45	28	24	77	state research institutes
muud T&A-ga seotud asutused	63	122	16	4	30	27	other institutions performing R&D
Kasumitaotluseta erasektor	71	69	31	13	35	68	Private non-profit sector

Tabel 6 Teadlased ja insenerid kasumitaotluseta institutsionaalsetes sektorites vanuse järgi, 2007

Table 6 Researchers in non-profit institutional sectors by age, 2007

Sektor	Alla 25	25–34	35–44	45–54	55–64	65 ja vanemad	Keskmine vanus	Sector
	Under 25	25–34	35–44	45–54	55–64	65 and older	Mean age	
Mehed								Males
KOKKU	61	657	549	541	513	379	47	TOTAL
Kõrgharidussektor	39	561	476	469	464	324	47	Higher education sector
Riiklik sektor	14	74	54	64	40	50	46	Government sector
riiklikud teadus- ja arendusasutused	12	58	40	49	31	43	46	state research institutes
muud T&A-ga seotud asutused	2	16	14	15	9	7	45	other institutions related with R&D
Kasumitaotluseta erasektor	8	22	19	8	9	5	41	Private non-profit sector
Naised								Females
KOKKU	100	676	590	554	425	155	44	TOTAL
Kõrgharidussektor	57	535	464	457	360	114	44	Higher education sector
Riiklik sektor	27	121	109	88	61	38	43	Government sector
riiklikud teadus- ja arendusasutused	21	98	76	62	39	26	42	state research institutes
muud T&A-ga seotud asutused	6	23	33	26	22	12	46	other institutions related with R&D
Kasumitaotluseta erasektor	16	20	17	9	4	3	37	Private non-profit sector

RESEARCH AND DEVELOPMENT IN NON-PROFIT INSTITUTIONAL SECTORS, 2007

Aavo Heinlo

Principal Analyst, Enterprise Statistics Department

In 2007 compared with the previous year, the expenditures for the research and development in non-profit institutional sectors increased by 9%, the expenditures financed by government by 15%. Compared to the nearly one and the half times increase of expenditures in 2006 the growth rate remained modest.

Units engaged in R&D activities

Research and development (R&D) comprises creative work undertaken on a systematic basis to increase the stock of knowledge, including knowledge of man, culture and society, and the use of this stock of knowledge to devise new applications. In accordance with the international classification the R&D activities are broken down between four institutional

sectors: business enterprise sector, government sector, higher education sector and private non-profit sector. Three latter ones are joined here under common designation as non-profit institutional sectors.

Financing of non-profit institutional sectors

The main source of funds for non-profit institutional sectors in 2007 was government (78%). The share of foreign funds was 15% (20% in 2006). The share of enterprises as R&D financiers has decreased from 10% to 4% during 1996–2006, remaining at the same — 30–50 million kroons — level when considering absolute figures. In 2007 it increased nearly by half to 73 million kroons. The share of government funding differed by sectors. In higher education sector it was 77%, in government sector 92% and in private non-profit sector 52% in 2007. But for private non-profit sector the share of foreign funds was most important and covered nearly a third of total expenditures, in government sector their share was 7% and in higher education sector 16%. This indicator varies considerably from year to year for a small country.

In non-profit institutional sectors basic and applied research prevailed. If in 2006 the share of basic research in total R&D expenditure fell under 50% first time after 1999, then during 2007 it decreased by one more percentage point reaching 47%. The share of applied research increased from 32% to 34% and that of experimental development changed from 20% to 19%. The priorities of government by field of science differ somewhat from year to year. In 2007 the share of government funding was highest for agricultural sciences (91%) and natural sciences (83%). Social sciences accounted for the lowest share of government funding (63%) in 2007.

Engineering was funded by enterprises more than other sciences, 44% of funds introduced by enterprises were used there in 2007 and their share as a source of financing reached 11% for engineering. 37% of research and development activities financed by enterprises took place in natural sciences. The share of foreign funds was highest for social sciences and humanities, amounting to 30% and 18%, respectively.

Employees engaged in R&D activities

In European countries the number of employees engaged in R&D has increased from year to year, but the opposite tendency was characteristic of Estonia in the nineties. **The basic data on last years give us the reason to affirm that the recession in non-profit sectors is passing. The average annual growth rate in the number of researchers has been 3% since 1998.**

The higher education sector is the largest R&D performing institutional sector in Estonia. At the end of 2007 there were 4,320 researchers and during 2007 the worktime in man-years spent on R&D amounted to 2,084. Both figures equalled about four fifths from the non-profit institutional sectors totals. If the share of research in the worktime equals generally one third for teaching staff, then in the research institutes affiliated with universities it is much higher. As a result the research amounts nearly half of the worktime of researchers in higher education sector as total.

The feminization of the higher education enrolment has already grown during several years, now the first signs of this trend are noticeable at R&D personnel gender distribution of non-profit institutional sectors. **From 1996, the share of female researchers has continuously increased, and their number is nearly equal to that of male researchers. In 2007, the share of female researchers was 48% (in 1996 — 42%).**

Foreign researchers

The data on foreign researchers were collected in 2007 for the fourth time. Their number increased from 101 to 153 and they represent 33 countries (26 countries a year earlier). From most countries there were only 1–3 researchers present, but there worked 27 researchers from Germany, 24 from Russia, 20 from Finland, 13 from the USA and 10 from Sweden. The number of female researchers amounts to 45 or nearly one third.

The population of institutions covered by R&D survey in non-profit economic sectors is based on continuously updated list of units engaged in R&D which comprise scientific institutes, universities and higher schools, societies and associations, and other institutions (museums, archives). The list is updated using information on main activity of units from the statistical profile, the data on grants awarded by the Estonian Science Foundation, and the data received from the Environmental Investment Centre, Estonian Science Information System and other sources. In 2007 the data on R&D activities performed were submitted by 92 units.

EESTI, LÄTI JA LEEDU VÕRDLUKANDMED COMPARATIVE DATA OF ESTONIA, LATVIA AND LITHUANIA

Tabel 1 Eesti, Läti ja Leedu võrdlusandmed, 2003 – mai 2008
Table 1 Comparative data of Estonia, Latvia and Lithuania, 2003 – May 2008

Näitaja	Eesti Estonia	Läti Latvia	Leedu Lithuania	Indicator
Rahvastik				
rahvaarv, 1. jaanuar 2008, tuhat	1 340,9	2 270,8	3 366,4	Population population, 1 January 2008, thousands
jaanuar–aprill 2008 ^a				January–April 2008 ^a
elussünnid	5 395	8 270	10 886	live births
surmad	6 016	11 010	15 538	deaths
loomulik iive	-621	-2 740	-4 652	natural increase
rahvaarv, 1. jaanuar 2007, tuhat	1 342,4	2 281,3	3 384,9	population, 1 January 2007, thousands
jaanuar–aprill 2007 ^a				January–April 2007 ^a
elussünnid	5 009	7 487	10 315	live births
surmad	6 223	12 060	16 142	deaths
loomulik iive	-1 214	-4 573	-5 827	natural increase
Töötus				
Töötuse määr ^b , %				Unemployment Unemployment rate ^b , %
2005	7,9	8,7	8,3	2005
2006	5,9	6,8	5,6	2006
2007	4,7	6,0	4,3	2007
I kvartal 2008	4,2	6,5	4,9	1st quarter 2008
Miinimumpalk				
mai 2008, eurot	278	228	232	Minimum wages and salaries May 2008, euros
muutus võrreldes: aprilliga 2008, %	0,0	0,0	0,0	change compared to: April 2008, %
maiga 2007, %	20,8	33,3	33,3	May 2007, %
Keskmine brutokuupalk,				
eurot				Average monthly gross wages and salaries, euros
2003	430	298	311	2003
2004	466	314	335	2004
2005	516	350	373	2005
2006	601	431	434	2006
2007	724	569	526 ^c	2007
I kvartal 2008	788	645	623	1st quarter 2008
muutus võrreldes: IV kvartaliga 2007, %	0,5	1,6	4,8	change compared to: 4th quarter 2007, %
I kvartaliga 2007, %	19,5	28,1	23,8	1st quarter 2007, %
Keskmine vanaduspension kuus				
I kvartal 2008, eurot	240	178	213	Average monthly old-age pension 1st quarter 2008, euros
muutus võrreldes: IV kvartaliga 2007, %	0,2	0,6	17,0	change compared to: 4th quarter 2007, %
I kvartaliga 2007, %	20,3	19,7	32,6	1st quarter 2007, %

^a Eesti puhul esialgsed andmed registreerimisdokumentide saatelehtede põhjal.

^b 15–74-aastaste töötuse määr.

^c Esialgsed andmed.

^a In Estonia, the preliminary data are based on the accompanying notes of registration forms.

^b Population aged 15–74.

^c Provisional data.

Tabel 1 Eesti, Läti ja Leedu võrdlusandmed, 2003 – mai 2008
Table 1 Comparative data of Estonia, Latvia and Lithuania, 2003 – May 2008

Järg — Cont.

Näitaja	Eesti Estonia	Läti Latvia	Leedu Lithuania	Indicator
Üksikute kaupade ja teenuste keskmine jaehind				Average retail prices of selected goods and services
mai 2008, eurot				May 2008, euros
sealiha, kg	4,47	3,20	3,46	pork, kg
kanaliha, kg	3,12	2,85	2,48	chicken, kg
keeduvorst, kg	3,19	3,39	3,02	sausage for cooking, kg
või, kg	6,27	6,40	5,33	butter, kg
2,5% rasvasusega piim, l	0,67	0,85	0,68	milk, fat content 2.5%, l
25% rasvasusega hapukoore, kg	1,84 ^a	2,58	1,68	sour cream, fat content 25%, kg
9% rasvasusega kohupiim, kg	3,53 ^b	3,96	3,63	curd, fat content 9%, kg
munad, 10 tk	1,17	1,34	1,25	eggs, 10 pieces
rukkileib, kg	1,30	1,41	1,20	rye bread, kg
kõrgema sordi nisujahust sai, kg	1,49	1,65	0,70	bread of high grade wheat-flour, kg
suhkur, kg	0,96	1,05	0,94	sugar, kg
kartulid, kg	0,48	0,40	0,39	potatoes, kg
viin 40°, l	10,54 ^c	9,80	9,51	vodka 40°, l
bensiin 95, l	1,09	1,06	1,11	petrol 95, l
elektrienergia, kWh	0,08	0,10	0,10	electricity, kWh
Tarbijahinnaindeksi muutus, %				Change in consumer price index, %
mai 2008 võrreldes aprilliga 2008				May 2008 compared to April 2008
kokku	0,6	0,9	0,8	total
toit ja mittealkohoolsed joogid	0,9	1,3	0,8	food and non-alcoholic beverages
alkohoolsed joogid ja tubakas	0,0	1,1	1,0	alcoholic beverages and tobacco
rietus ja jalatsid	-0,1	-0,4	0,0	clothing and footwear
eluase	0,3	1,1	0,6	housing
majapidamine	0,1	0,5	0,3	household goods
tervishoid	0,7	0,9	1,3	health
transport	1,6	1,6	3,0	transport
side	-0,1	-0,2	0,0	communications
vaba aeg	0,0	0,3	-0,4	recreation and culture
haridus ja lasteasutused	0,0	0,8	0,1	education
söömine väljaspool kodu, majutus	1,1	1,8	0,6	hotels, cafés and restaurants
mitmesugused kaubad ja teenused	0,5	0,1	-0,2	miscellaneous goods and services
mai 2008 võrreldes maiga 2007				May 2008 compared to May 2007
kokku	11,3	17,9	12,0	total
toit ja mittealkohoolsed joogid	18,9	21,6	18,1	food and non-alcoholic beverages
alkohoolsed joogid ja tubakas	8,2	46,4	18,2	alcoholic beverages and tobacco
rietus ja jalatsid	4,3	1,3	-3,4	clothing and footwear
eluase	17,0	32,8	18,6	housing
majapidamine	3,8	4,9	4,9	household goods
tervishoid	7,7	14,0	11,4	health
transport	12,6	12,3	15,6	transport
side	-0,8	-5,9	-4,1	communications
vaba aeg	2,4	9,3	1,4	recreation and culture
haridus ja lasteasutused	8,5	20,5	8,8	education
söömine väljaspool kodu, majutus	14,2	23,2	16,8	hotels, cafés and restaurants
mitmesugused kaubad ja teenused	10,2	13,1	9,1	miscellaneous goods and services
Tööstustoodangu tootjahinnaindeksi muutus, %				Change in producer price index of industrial output, %
mai 2008 võrreldes:				May 2008 compared to:
aprilliga 2008	0,2	1,3	2,9	April 2008
maiga 2007	7,2	11,9	20,7	May 2007
Ehitushinnaindeksi muutus, %				Change in construction price index, %
I kvartal 2008 võrreldes:				1st quarter 2008 compared to:
IV kvartaliga 2007, %	1,1	5,1	2,0	4th quarter 2007, %
I kvartaliga 2007, %	6,0	20,7	15,4	1st quarter 2007, %

^a 20% rasvasusega.^b 4% rasvasusega.^c Viin "Viru Valge", 40°.^a Fat content 20%.^b Fat content 4%.^c Vodka "Viru Valge", 40°.

Tabel 1 Eesti, Läti ja Leedu võrdlusandmed, 2003 – mai 2008
Table 1 Comparative data of Estonia, Latvia and Lithuania, 2003 – May 2008

Järg — Cont.

Näitaja	Eesti Estonia	Läti Latvia	Leedu Lithuania	Indicator
Sisemajanduse koguprodukt (SKP)				Gross domestic product (GDP)
jooksevhindades, miljonit eurot				at current prices, million euros
2003	8 693	9 911	16 452	2003
2004	9 582	11 080	18 126	2004
2005	11 210	12 886	20 673	2005
2006	13 234	15 892	23 721	2006
2007	15 547	19 854	28 018	2007
I kvartal 2006	2 935	3 254	4 904	1st quarter 2006
II kvartal 2006	3 304	3 793	5 816	2nd quarter 2006
III kvartal 2006	3 381	4 189	6 402	3rd quarter 2006
IV kvartal 2006	3 614	4 656	6 600	4th quarter 2006
I kvartal 2007	3 513	4 093	5 731	1st quarter 2007
II kvartal 2007	3 891	4 780	6 860	2nd quarter 2007
III kvartal 2007	3 942	5 293	7 542	3rd quarter 2007
IV kvartal 2007	4 201	5 689	7 885	4th quarter 2007
I kvartal 2008	3 801	4 884	6 945 ^a	1st quarter 2008
püsivhindades muutus võrreldes eelmise aasta sama perioodiga, %				change at constant prices compared to corresponding period of previous year, %
2003	7,2	7,2	10,3	2003
2004	8,3	8,7	7,3	2004
2005	10,2	10,6	7,9	2005
2006	11,2	12,2	7,7	2006
2007	7,1	10,3	8,8	2007
I kvartal 2006	11,4	12,9	8,2	1st quarter 2006
II kvartal 2006	11,2	11,7	9,1	2nd quarter 2006
III kvartal 2006	11,1	12,5	6,3	3rd quarter 2006
IV kvartal 2006	11,0	11,9	7,4	4th quarter 2006
I kvartal 2007	10,1	11,3	8,1	1st quarter 2007
II kvartal 2007	7,6	11,0	8,0	2nd quarter 2007
III kvartal 2007	6,4	10,9	10,8	3rd quarter 2007
IV kvartal 2007	4,8	8,1	8,0	4th quarter 2007
I kvartal 2008	0,1	3,3	6,9 ^a	1st quarter 2008
SKP elaniku kohta jooksevhindades, eurot				GDP per capita, at current prices, euros
2003	6 422	4 262	4 763	2003
2004	7 101	4 790	5 276	2004
2005	8 328	5 602	6 055	2005
2006	9 851	6 946	6 989	2006
2007	11 581	8 723	8 298	2007
Jooksevkonto puudujäägi osatähtsus SKP-s				Deficit of current account as percentage of GDP
I kvartal 2005	10,7	10,5	5,3	1st quarter 2005
II kvartal 2005	11,8	11,0	7,7	2nd quarter 2005
III kvartal 2005	7,7	12,8	7,4	3rd quarter 2005
IV kvartal 2005	9,8	14,8	7,9	4th quarter 2005
I kvartal 2006	16,0	16,1	10,1	1st quarter 2006
II kvartal 2006	15,2	19,4	8,9	2nd quarter 2006
III kvartal 2006	14,0	24,9	11,6	3rd quarter 2006
IV kvartal 2006	16,7	27,2	12,1	4th quarter 2006
I kvartal 2007	23,4	26,6	13,2	1st quarter 2007
II kvartal 2007	15,3	23,7	16,1	2nd quarter 2007
III kvartal 2007	17,0	25,0	12,3	3rd quarter 2007
IV kvartal 2007	14,5	17,7	12,0	4th quarter 2007
Rahvusliku valuuta kuukeskmise vahetuskurs^b, mai 2008				Average monthly exchange rate of national currency^b, May 2008
USA dollari suhtes (USD)	10,05	0,45	2,22	per US dollar (USD)
euro suhtes (EUR)	15,65	0,70	3,45	per euro (EUR)
Rahvusliku valuuta hoiuste keskmine aastaintress krediidiasutustes^b, %				Average annual interest rates on deposits in national currency in credit institutions^b, %
aprill 2008				April 2008
tähtajaline hoius (üle aasta)	5,5	5,5	6,5	time deposit (over year)
Rahvusliku valuuta laenude keskmine aastaintress krediidiasutustes^b, %				Average annual interest rates on credits in national currency in credit institutions^b, %
aprill 2008				April 2008
pikaajaline laen	11,6	16,6	9,9	long-term credit
lühiaajaline laen	11,7	8,8	7,5	short-term credit

^a Teine hinnang.^b Eesti kroon, Läti lant, Leedu liit.^a Second estimate.^b Estonian kroon, Latvian lat, Lithuanian lit.

Tabel 1 Eesti, Läti ja Leedu võrdlusandmed, 2003 – mai 2008
Table 1 Comparative data of Estonia, Latvia and Lithuania, 2003 – May 2008

Järg — Cont.

Näitaja	Eesti Estonia	Läti Latvia	Leedu Lithuania	Indicator
Väliskaubandus, jaanuar–märts 2008, miljonit eurot				Foreign trade, January–March 2008, million euros
eksport	1 997,3	1 528,2	3 653,1	exports
import	2 610,0	2 635,1	5 125,4	imports
väliskaubanduse bilanss	-612,7	-1 106,9	-1 472,3	foreign trade balance
Euroopa Liidu riikide osatähtsus väliskaubanduses, jaanuar–märts 2008, %				Percentage of the European Union countries in foreign trade, January–March 2008, %
eksport	73,9	76,7	62,7	exports
import	80,5	76,6	58,9	imports
Balti riikide osatähtsus väliskaubanduses, jaanuar–märts 2008, %				Percentage of the Baltic countries in foreign trade, January–March 2008, %
eksport				exports
Eestisse	..	12,9	5,0	to Estonia
Lätti	10,8	..	11,6	to Latvia
Leetu	5,9	16,7	..	to Lithuania
import				imports
Eestist	..	7,7	3,0	from Estonia
Lätist	8,6	..	5,4	from Latvia
Leedust	7,0	14,7	..	from Lithuania
Lihatoodang (eluskaalus), I kvartal 2008, tuhat t	26,8	30,3	78,0	Production of meat (live weight), 1st quarter 2008, thousand tons
muutus võrreldes:				change compared to:
IV kvartaliga 2007, %	-7,6	-11,1	-22,0	4th quarter 2007, %
I kvartaliga 2007, %	-4,7	-0,3	-4,9	1st quarter 2007, %
Piimatoodang, I kvartal 2008, tuhat t	167,2	174,4	567,0	Production of milk, 1st quarter 2008, thousand tons
muutus võrreldes:				change compared to:
IV kvartaliga 2007, %	3,1	-8,0	106,2	4th quarter 2007, %
I kvartaliga 2007, %	2,3	0,5	-0,2	1st quarter 2007, %
Munatoodang, I kvartal 2008, mln tk	28,2	150,7	242,0	Production of eggs, 1st quarter 2008, million pieces
muutus võrreldes:				change compared to:
IV kvartaliga 2007, %	21,6	-2,3	13,6	4th quarter 2007, %
I kvartaliga 2007, %	-39,4	3,4	-9,0	1st quarter 2007, %
Tööstustoodangu mahuindeks^a, %				Volume index of industrial production^a, %
aprill 2008				April 2008
muutus võrreldes:				change compared to:
märtsiga 2008	8,1	-2,5	5,5 ^b	March 2008
aprilliga 2007	5,0	5,7	15,7 ^b	April 2007
Kaupade lastimine-lassimine sadamates, tuhat tonni				Loading and unloading of goods in ports, thousand tons
jaanuar–mai 2008	15 571,9	27 195,4	16 416,1	January–May 2008
jaanuar–mai 2007	22 750,6	25 824,9	12 694,8	January–May 2007
Esmaselt registreeritud sõiduautod				Number of first time registered passenger cars
jaanuar–mai 2008	23 977	27 975	84 795	January–May 2008
jaanuar–mai 2007	32 491	47 281	87 815	January–May 2007

^a Korrigeerimata.^b Tööstustoodangu müügiindeks.^a Unadjusted.^b Index for sales in industry.

STATISTIKAVÄLJAANDED, jaanuar–juuni 2008 STATISTICAL PUBLICATIONS, January–June 2008

- Aastaruanne 2007. Statistikaamet
- Aegamööda asi kaunis. Statistikalimik. *Statistical Collection*
- *Annual Report 2007. Statistics Estonia*
- Eesti Põhilised Sotsiaal- ja Majandusnäitajad. 12/07. *Main Social and Economic Indicators of Estonia*
(e-väljaanne veebilehel — *e-publication on the web site*)
- Eesti Statistika Kuukiri. 12/07. *Monthly Bulletin of Estonian Statistics*
- Eesti Statistika Kuukiri. 1/08. *Monthly Bulletin of Estonian Statistics*
- Eesti Statistika Kuukiri. 2/08. *Monthly Bulletin of Estonian Statistics*
- Eesti Statistika Kuukiri. 3/08. *Monthly Bulletin of Estonian Statistics*
- Eesti Statistika Kuukiri. 4/08. *Monthly Bulletin of Estonian Statistics*
- Eesti Statistika Kuukiri. 5/08. *Monthly Bulletin of Estonian Statistics*
- Ehitushinnaindeks. 4/07. *Construction Price Index*
(e-väljaanne veebilehel — *e-publication on the web site*)
- *Estonia, Latvia, Lithuania in Figures 2008*
- Ettevõtlus. *Business*
- Ettevõtlus. 3/07. *Business*
(e-väljaanne veebilehel — *e-publication on the web site*)
- Ettevõtlus. 4/07. *Business*
(e-väljaanne veebilehel — *e-publication on the web site*)
- Integratsioon Eestis
(teemaleht veebilehel — *information sheet on the web site*)
- Lapsed. *Children*
- Loomakasvatus. 4/07
(e-väljaanne veebilehel — *e-publication on the web site*)
- *Minifacts about Estonia 2008*
- *Mini-faits sur l'Estonie 2008*
- *Minifakten über Estland 2008*
- Naised ja mehed palgatöajõus
(teemaleht veebilehel — *information sheet on the web site*)
- Sotsiaalelu arvudes. 2007. *Social Life in Figures*
- Teadus- ja arendustegevus. 2006. *Research and Development*
- Täiskasvanute koolitus ettevõtetes
(teemaleht veebilehel — *information sheet on the web site*)

EESTI STATISTIKA KUUKIRJAS, 2008, nr 1–5 ilmunud artiklid

Analüütiline ülevaade	Sisemajanduse koguprodukti arvestus aheldamise meetodil		Mertsina, T.	Nr 1	Lk 7–13
	Haridus Eestis	1922–2006	Lehto, K.	Nr 2	Lk 5–10
	Eesti väliskaubandus	2007	Aron, A., Kerner, R.	Nr 3	Lk 7–12
	Eesti naiste ja meeste positsioon tööturul teiste Euroopa Liidu riikidega võrreldes		Krusell, S.	Nr 4	Lk 5–12
	Eesti transport	2007	Pukk, P., Antov, S.	Nr 5	Lk 5–10
Põhinäitajad	Põhinäitajad	2003 – jaanuar 2008	Rohtla, R.	Nr 1	Lk 17–23
		2003 – veebruar 2008		Nr 2	Lk 13–19
		2003 – märts 2008		Nr 3	Lk 17–23
		2003 – aprill 2008		Nr 4	Lk 13–19
		2003 – mai 2008		Nr 5	Lk 15–21
Ilmastik	Ilmastik ja õhu saastamine	Jaanuar 2008	Gaidukova, O.	Nr 1	Lk 24–26
		Veebruar 2008		Nr 2	Lk 20–22
		Märts 2008		Nr 3	Lk 24–26
		Aprill 2008	Rõbakova, J.	Nr 4	Lk 20–22
		Mai 2008		Nr 5	Lk 22–24
Keskkond	Ettevõtlussektori kulutused keskkonnakaitsele	2006	Salu, K.	Nr 1	Lk 27–30
	Avaliku sektori kulutused keskkonnale	2006		Nr 3	Lk 27–29
	Kemikaalide kasutamine	2007	Grüner, E.	Nr 4	Lk 23–29
Rahvastik	Registreeritud rahvastikusündmused	Jaanuar 2008	Noorkõiv, K.	Nr 1	Lk 33–34
		Veebruar 2008		Nr 2	Lk 23–24
		Märts 2008		Nr 3	Lk 31–32
		Aprill 2008		Nr 4	Lk 33–35
		Mai 2008		Nr 5	Lk 25–26
Õigus	Politseis registreeritud kuriteod	2007	Reitel, I.	Nr 4	Lk 36–39
Leibkonna eelarve	Leibkonna eelarve	2007	Tikva, P.	Nr 3	Lk 34–38
Tööturg	Eesti tööjõu-uuring	IV kvartal 2007	Pettai, Ü.	Nr 1	Lk 36–46
		2007		Nr 2	Lk 26–41
		I kvartal 2008		Nr 4	Lk 40–50
Registreeritud töötus	Registreeritud töötus	Jaanuar 2008	Pettai, Ü.	Nr 1	Lk 48–50
		Veebruar 2008		Nr 2	Lk 43–45
		Märts 2008		Nr 3	Lk 40–42
		Aprill 2008		Nr 4	Lk 52–54
		Mai 2008		Nr 5	Lk 27–29
Palk	Täis- ja osalise tööajaga töötajate keskmine brutopalk	IV kvartal 2007	Kusma, M.	Nr 2	Lk 47–50
Tarbijahinnaindeks	Tarbijahinnaindeks	Jaanuar 2008	Trasanov, V.	Nr 1	Lk 52–55
		Veebruar 2008		Nr 2	Lk 52–55
		Märts 2008		Nr 3	Lk 44–47
		I kvartal 2008		Nr 3	Lk 44, 48
		Aprill 2008		Nr 4	Lk 56–59
		Mai 2008		Nr 5	Lk 31–34
Tarbijahindade harmoneeritud indeks	Tarbijahindade harmoneeritud indeks	Detsember 2007	Trasanov, V.	Nr 1	Lk 57–58
		Jaanuar 2008		Nr 2	Lk 57–59
		Veebruar 2008		Nr 3	Lk 49–50
		Märts 2008		Nr 4	Lk 61–62
		Aprill 2008		Nr 5	Lk 36–37
Tööstustoodangu tootjahinnaindeks	Tööstustoodangu tootjahinnaindeks	Jaanuar 2008	Kägu, M.	Nr 1	Lk 60–62
		Veebruar 2008		Nr 2	Lk 61–63
		Märts 2008		Nr 3	Lk 52–55
		Aprill 2008		Nr 4	Lk 64–68
		Mai 2008		Nr 5	Lk 39–41

Ekspordihinnaindeks ja impordihinnaindeks	Ekspordihinnaindeks	Jaanuar 2008	Täht, T.	Nr 1	Lk 63	
		Veebruar 2008		Nr 2	Lk 64	
		Märts 2008		Nr 3	Lk 56	
		Aprill 2008		Nr 4	Lk 69	
		Mai 2008		Nr 5	Lk 42	
	Impordihinnaindeks	Jaanuar 2008		Nr 1	Lk 63–64	
		Veebruar 2008		Nr 2	Lk 64–65	
		Märts 2008		Nr 3	Lk 56–57	
		Aprill 2008		Nr 4	Lk 69–70	
		Mai 2008		Nr 5	Lk 42–43	
Ehitushinnaindeks	Ehitushinnaindeks	I kvartal 2008	Hannula, H.	Nr 3	Lk 58–64	
Põllumajanduse hinnaindeksid	Põllumajandussaaduste tootjahinnaindeks	I kvartal 2008	Elb, V.	Nr 3	Lk 65	
		Põllumajandussaaduste tootmise vahendite ostuhinnaindeks		I kvartal 2008	Nr 3	Lk 65–66
Sisemajanduse koguprodukt	Sisemajanduse koguprodukt	2007, IV kvartal 2007	Mertsina, T.	Nr 2	Lk 66–81	
		I kvartal 2008		Nr 5	Lk 44–53	
Rahandus	Riigieelarve ja kohalikud eelarved	2007	Külaviir, A.	Nr 1	Lk 65–74	
		Jaanuar 2008		Nr 2	Lk 83–92	
		Veebruar 2008		Nr 3	Lk 67–76	
		Märts 2008		Alas, M.	Nr 4	Lk 71–80
		Aprill 2008			Nr 5	Lk 55–64
	Finantsvahendus	Detsember 2007	Ždanova, S.	Nr 1	Lk 65, 75	
		Jaanuar 2008, IV kvartal 2007		Nr 2	Lk 83–84, 93–94	
		Veebruar 2008		Nr 3	Lk 67, 77	
		Märts 2008		Nr 4	Lk 71, 81	
		Aprill 2008, I kvartal 2008		Nr 5	Lk 55–56, 65–67	
Ettevõtlus	Ettevõtlus	I kvartal 2008	Rei, T.	Nr 5	Lk 68–70	
Majandusüksused	Statistiline profiil	2007	Borthwick, M.	Nr 3	Lk 79–87	
Väliskaubandus	Väliskaubandus	Jaanuar–november 2007	Aron, A.	Nr 1	Lk 77–81	
		Jaanuar–detsember 2007		Nr 2	Lk 96–100	
		Jaanuar 2008		Nr 3	Lk 89–93	
		Jaanuar–veebruar 2008		Nr 4	Lk 83–87	
		Jaanuar–märts 2008		Nr 5	Lk 73–77	
Sisekaubandus	Sisekaubandus	Detsember 2007	Tiigiste, J.	Nr 1	Lk 83–84	
		Jaanuar 2008, IV kvartal 2007		Adamson, L.	Nr 2	Lk 102–110
		Veebruar 2008			Tiigiste, J.	Nr 3
		Märts 2008		Nr 4	Lk 89–90	
		Aprill 2008, I kvartal 2008		Adamson, L.	Nr 5	Lk 79–87
Teenindus	Teenindus	I kvartal 2008	Smirnova, O.	Nr 5	Lk 89–93	
Põllumajandus	Taimekasvatus	2007	Kivistik, A.	Nr 5	Lk 96–99	
		Loomakasvatus		I kvartal 2008	Tamm, T.	Nr 4
	Loomade ja piima kokkuost	2007	Kivistik, A.	Nr 5	Lk 96–97, 99–100	
		Jaanuar 2008		Tamm, T.	Nr 1	Lk 86–87
		Jaanuar–veebruar 2008			Nr 2	Lk 112–113
		I kvartal 2008		Nr 3	Lk 97–98	
		Jaanuar–aprill 2008		Nr 4	Lk 91–92	
Jaanuar–mai 2008	Kivistik, A.	Nr 5	Lk 96, 101			

Jahindus ja kalandus	Kalandus	2007	Gaidukova, O.	Nr 5	Lk 103–106
Tööstus	Tööstustoodang	Detsember 2007	Bökova, L.	Nr 1	Lk 89–96
		Jaanuar 2008		Nr 2	Lk 114–121
		Veebruar 2008		Nr 3	Lk 100–107
		Märts 2008		Nr 4	Lk 95–102
		Aprill 2008		Nr 5	Lk 107–114
Energeetika	Energia tootmine ja kütuste tarbimine	Detsember 2007	Vernik, T.	Nr 1	Lk 98–99
		Jaanuar 2008		Nr 2	Lk 123–124
		Veebruar 2008		Nr 3	Lk 109–110
		Märts 2008		Nr 4	Lk 104–105
		Aprill 2008		Nr 5	Lk 116–117
Ehitus	Ehitusettevõtete tegevus	2007, IV kvartal 2007	Sinisaar, M.	Nr 2	Lk 126–130
		I kvartal 2008		Nr 5	Lk 119–122
	Ehitusloa saanud ja kasutusse lubatud eluruumid ja mitteeluhooned	2007		Nr 2	Lk 127, 131–134
		I kvartal 2008		Nr 3	Lk 112–115
Kinnisvara	Kinnisvaratehingud	2007, IV kvartal 2007	Karus, E.	Nr 2	Lk 137–141
		I kvartal 2008	Smirnova, O.	Nr 5	Lk 124–127
Transport	Transport	Jaanuar 2008	Pukk, P.,	Nr 1	Lk 101–105
		IV kvartal 2007	Antov, S.	Nr 2	Lk 143–151
		Märts 2008		Nr 3	Lk 117–120
		Aprill 2008		Nr 4	Lk 107–110
		I kvartal 2008		Nr 5	Lk 129–137
Side	Sideteenused	IV kvartal 2007	Adamson, L.	Nr 2	Lk 154–155
		I kvartal 2008		Nr 5	Lk 140–141
Turism	Reisifirmad	IV kvartal 2007	Laurmaa, H.	Nr 2	Lk 157–160
	Turism	I kvartal 2008		Nr 5	Lk 143–146
Majutus	Majutus	Detsember 2007	Laurmaa, H.	Nr 1	Lk 107–111
		Jaanuar 2008		Nr 2	Lk 162–166
		Veebruar 2008		Nr 3	Lk 122–126
		Märts 2008		Nr 4	Lk 112–116
	Majutus ja toitlustus	I kvartal 2008, aprill 2008	Adamson, L., Laurmaa, H.	Nr 5	Lk 148–153
Teadus- ja arendustegevus	Teadus- ja arendustegevus kasumitaotluseta institutsionaalsetes sektorites	2007	Heinlo, A.	Nr 5	Lk 155–159
Riikide võrdlus	Eesti, Läti ja Leedu võrdlusandmed	2003 – jaanuar 2008	Lauk, A.	Nr 1	Lk 113–116
		2003 – veebruar 2008		Nr 2	Lk 168–171
		2003 – märts 2008		Nr 3	Lk 128–131
		2003 – aprill 2008		Nr 4	Lk 118–121
		2003 – mai 2008	Korol, G.	Nr 5	Lk 161–164
Metoodika	Piiriloenduse metoodika		Tuisk, K.	Nr 1	Lk 117–123
	Doktorite karjääriüringust		Tiit, E.-M., Paats, M., Kaarna, K.	Nr 3	Lk 132–141
Statistikaväljaanded	Statistikaväljaanded	Jaanuar–veebruar 2008		Nr 1	Lk 124
		Jaanuar–märts 2008		Nr 2	Lk 172
		Jaanuar–aprill 2008		Nr 3	Lk 143
		Jaanuar–mai 2008		Nr 4	Lk 122
		Jaanuar–juuni 2008		Nr 5	Lk 165

ARTICLES PUBLISHED IN THE MONTHLY BULLETIN OF ESTONIAN STATISTICS, 2008, Nos. 1–5

Analytical overview	Calculation of the gross domestic product using chain-linking method		Mertsina, T.	No. 1	Pp. 8, 11–16
	Education in Estonia	1922–2006	Lehto, K.	No. 2	Pp. 5–12
	Estonia's foreign trade	2007	Aron, A., Kerner, R.	No. 3	Pp. 7–10, 12–16
	Labour market positions of Estonian women and men compared to other EU countries		Krusell, S.	No. 4	Pp. 6–12
	Estonia's transport	2007	Pukk, P., Antov, S.	No. 5	Pp. 5–14
Main indicators	Main indicators	2003 – January 2008	Rohtla, R.	No. 1	Pp. 17–23
		2003 – February 2008		No. 2	Pp. 13–19
		2003 – March 2008		No. 3	Pp. 17–23
		2003 – April 2008		No. 4	Pp. 13–19
		2003 – May 2008		No. 5	Pp. 15–21
Weather	Weather and air pollution	January 2008	Gaidukova, O.	No. 1	Pp. 24–26
		February 2008		No. 2	Pp. 20–22
		March 2008		No. 3	Pp. 24–26
		April 2008	Rõbakova, J.	No. 4	Pp. 20–22
		May 2008		No. 5	Pp. 22–24
Environment	Environmental protection expenditure of business sector	2006	Salu, K.	No. 1	Pp. 29–32
	Environmental protection expenditure of public sector	2006		No. 3	Pp. 28–30
	Use of chemicals	2007	Grüner, E.	No. 4	Pp. 25–32
Population	Registered vital events	January 2008	Noorkõiv, K.	No. 1	Pp. 33–35
		February 2008		No. 2	Pp. 23–25
		March 2008		No. 3	Pp. 31–33
		April 2008		No. 4	Pp. 33–35
		May 2008		No. 5	Pp. 25–26
Justice	Criminal offences recorded by the police	2007	Reitel, I.	No. 4	Pp. 36–39
Household budget	Household budget	2007	Tikva, P.	No. 3	Pp. 35–39
Labour market	Estonian Labour Force Survey	4th quarter 2007	Pettai, Ü.	No. 1	Pp. 37–47
		2007		No. 2	Pp. 27–42
		1st quarter 2008		No. 4	Pp. 41–51
Registered unemployment	Registered unemployment	January 2008	Pettai, Ü.	No. 1	Pp. 48–51
		February 2008		No. 2	Pp. 43–46
		March 2008		No. 3	Pp. 40–43
		April 2008		No. 4	Pp. 52–55
		May 2008		No. 5	Pp. 27–30
Wages and salaries	Average gross wages and salaries of full-time and part-time employees	4th quarter 2007	Kusma, M.	No. 2	Pp. 48–51
Consumer price index	Consumer price index	January 2008	Trasanov, V.	No. 1	Pp. 52–56
		February 2008		No. 2	Pp. 52–56
		March 2008		No. 3	Pp. 44–48
		1st quarter 2008		No. 3	P. 48
		April 2008		No. 4	Pp. 56–60
		May 2008		No. 5	Pp. 31–35
Harmonised index of consumer prices	Harmonised index of consumer prices	December 2007	Trasanov, V.	No. 1	Pp. 58–59
		January 2008		No. 2	Pp. 58–60
		February 2008		No. 3	Pp. 50–51
		March 2008		No. 4	Pp. 62–63
		April 2008		No. 5	Pp. 37–38

Producer price index of industrial output	<i>Producer price index of industrial output</i>	January 2008	Kägu, M.	No. 1	Pp. 60–62	
		February 2008		No. 2	Pp. 61–63	
		March 2008		No. 3	Pp. 52–55	
		April 2008		No. 4	Pp. 64–68	
		May 2008		No. 5	Pp. 39–41	
Export price index and import price index	<i>Export price index</i>	January 2008	Täht, T.	No. 1	Pp. 63–64	
		February 2008		No. 2	Pp. 64–65	
		March 2008		No. 3	Pp. 56–57	
		April 2008		No. 4	Pp. 69–70	
		May 2008		No. 5	Pp. 42–43	
	<i>Import price index</i>	January 2008	No. 1	P. 64		
		February 2008	No. 2	P. 65		
		March 2008	No. 3	P. 57		
		April 2008	No. 4	P. 70		
		May 2008	No. 5	P. 43		
Construction price index	<i>Construction price index</i>	1st quarter 2008	Hannula, H.	No. 3	Pp. 58–64	
Agricultural price indices	<i>Agricultural output price index</i>	1st quarter 2008	Elb, V.	No. 3	Pp. 65–66	
	<i>Agricultural input price index</i>	1st quarter 2008		No. 3	P. 66	
Gross domestic product	<i>Gross domestic product</i>	2007, 4th quarter 2007	Mertsina, T.	No. 2	Pp. 67–82	
		1st quarter 2008		No. 5	Pp. 45–54	
Finance	<i>State budget and local budgets</i>	2007	Külaviir, A.	No. 1	Pp. 66–74, 76	
		January 2008		No. 2	Pp. 84–92, 94–95	
		February 2008		No. 3	Pp. 68–76, 78	
		March 2008		Alas, M.	No. 4	Pp. 72–80, 82
		April 2008			No. 5	Pp. 56–64, 66–67
	<i>Financial intermediation</i>	December 2007	Ždanova, S.	No. 1	Pp. 75–76	
		January 2008, 4th quarter 2007		No. 2	Pp. 93–95	
		February 2008		No. 3	Pp. 77–78	
		March 2008		No. 4	Pp. 81–82	
		April 2008, 1st quarter 2008		No. 5	Pp. 65–67	
Business	<i>Economic activity of enterprises</i>	1st quarter 2008	Rei, T.	No. 5	Pp. 69–72	
Economic units	<i>The Statistical Profile</i>	2007	Borthwick, M.	No. 3	Pp. 80–88	
Foreign trade	<i>Foreign trade</i>	January– November 2007	Aron, A.	No. 1	Pp. 77–82	
		January– December 2007		No. 2	Pp. 96–101	
		January 2008		No. 3	Pp. 89–94	
		January– February 2008		No. 4	Pp. 83–88	
		January–March 2008		No. 5	Pp. 73–78	
Internal trade	<i>Internal trade</i>	December 2007	Tiigiste, J.	No. 1	Pp. 83–85	
		January 2008, 4th quarter 2007		Adamson, L.	No. 2	Pp. 103–111
		February 2008	Tiigiste, J.		No. 3	Pp. 95–96
		March 2008	No. 4	Pp. 89–90		
		April 2008, 1st quarter 2008	Adamson, L.	No. 5	Pp. 80–88	
Services	<i>Services</i>	1st quarter 2008	Smirnova, O.	No. 5	Pp. 91–95	
Agriculture	<i>Crop farming</i>	2007	Kivistik, A.	No. 5	Pp. 97–99, 102	
	<i>Livestock farming</i>	1st quarter 2008	Tamm, T.	No. 4	Pp. 93–94	
		2007	Kivistik, A.	No. 5	Pp. 99–100, 102	

	<i>Purchase of livestock and milk</i>	January 2008	Tamm, T.	No. 1	Pp. 86–88
		January–February 2008		No. 2	Pp. 112–113
		1st quarter 2008		No. 3	Pp. 97–99
		January–April 2008		No. 4	Pp. 91–92, 94
		January–May 2008	Kivistik, A.	No. 5	Pp. 101–102
Hunting and fishing	<i>Fishing</i>	2007	Gaidukova, O.	No. 5	Pp. 103–106
Industry	<i>Industrial production</i>	December 2007	Bõkova, L.	No. 1	Pp. 90–97
		January 2008		No. 2	Pp. 115–122
		February 2008		No. 3	Pp. 101–108
		March 2008		No. 4	Pp. 96–103
		April 2008		No. 5	Pp. 108–115
Energy	<i>Production of energy and consumption of fuels</i>	December 2007	Vernik, T.	No. 1	Pp. 98–100
		January 2008		No. 2	Pp. 123–125
		February 2008		No. 3	Pp. 109–111
		March 2008		No. 4	Pp. 104–106
		April 2008		No. 5	Pp. 116–118
Construction	<i>Activities of construction enterprises</i>	2007, 4th quarter 2007	Sinisaar, M.	No. 2	Pp. 127–130
		1st quarter 2008		No. 5	Pp. 119–123
	<i>Granted building permits and completed dwellings and non-residential buildings</i>	2007		No. 2	Pp. 131–136
		1st quarter 2008		No. 3	Pp. 112–116
Real estate	<i>Operations with real estate</i>	2007, 4th quarter 2007	Karus, E.	No. 2	Pp. 138–142
	<i>Transactions in real estate</i>	1st quarter 2008	Smirnova, O.	No. 5	Pp. 125–128
Transport	<i>Transport</i>	January 2008	Pukk, P.,	No. 1	Pp. 101–106
		4th quarter 2007	Antov, S.	No. 2	Pp. 144–153
		March 2008		No. 3	Pp. 117–121
		April 2008		No. 4	Pp. 107–111
		1st quarter 2008		No. 5	Pp. 130–139
Communications	<i>Communication services</i>	4th quarter 2007	Adamson, L.	No. 2	Pp. 154–156
		1st quarter 2008		No. 5	Pp. 141–142
Tourism	<i>Tourist enterprises</i>	4th quarter 2007	Laurmaa, H.	No. 2	Pp. 157–161
	<i>Tourism</i>	1st quarter 2008		No. 5	Pp. 143–147
Accommodation	<i>Accommodation</i>	December 2007	Laurmaa, H.	No. 1	Pp. 107–112
		January 2008		No. 2	Pp. 162–167
		February 2008		No. 3	Pp. 122–127
		March 2008		No. 4	Pp. 112–117
	<i>Accommodation and catering</i>	1st quarter 2008, April 2008	Adamson, L., Laurmaa, H.	No. 5	Pp. 149–154
Research and development	<i>Research and development in non-profit institutional sectors</i>	2007	Heinlo, A.	No. 5	Pp. 156–160
Comparison of countries	<i>Comparative data of Estonia, Latvia and Lithuania</i>	2003 – January 2008	Lauk, A.	No. 1	Pp. 113–116
		2003 – February 2008		No. 2	Pp. 168–171
		2003 – March 2008		No. 3	Pp. 128–131
		2003 – April 2008		No. 4	Pp. 118–121
		2003 – May 2008	Korol, G.	No. 5	Pp. 161–164
Methodology	<i>The methodology of the Estonian Border Survey</i>		Tuisk, K.	No. 1	Pp. 117, 119, 121–123
	<i>Careers of Doctorate Holders</i>		Tiit, E.-M., Paats, M., Kaarna, K.	No. 3	Pp. 133, 135–142
Statistical publications	<i>Statistical publications</i>	January– February 2008		No. 1	P. 124
		January–March 2008		No. 2	P. 172
		January–April 2008		No. 3	P. 143
		January–May 2008		No. 4	P. 122
		January–June 2008		No. 5	P. 165

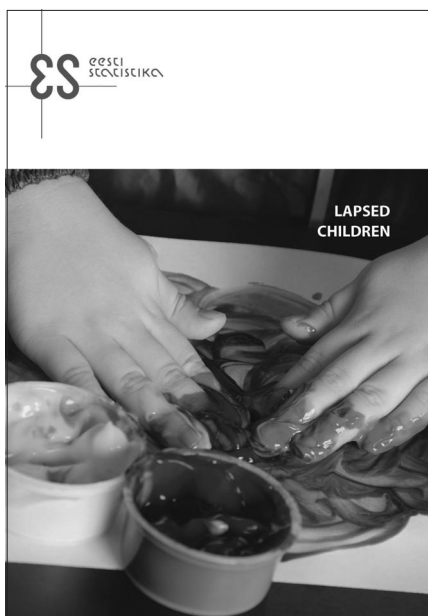

On ilmunud analüütiline kogumik

Lapsed. Children

Kogumik annab ülevaate laste ja noorte olukorrast Eesti ühiskonnas. Käsitletakse sündimust, haridust, laste turvalisust, sotsiaalset kaitset, tervist, vaba aega, kuritegevust ja lastega leibkondade eluolu.

Hind 150 krooni

The analytical publication

Lapsed. Children

has been published.

The publication provides an overview on the situation of children and the young in Estonian society. Different aspects have been discussed: fertility, education, children's safety, social protection, health, spare time, crime and households with children.

Price 19 EUR

Statistikaameti väljaanded tutvumiseks ja müügil

Statistikaameti teabekeskustes:

Endla 15, 15174 Tallinn, I korrus, tel 625 9249

Ülikooli 1, 51003 Tartu, II korrus, tel 625 8484

Publications of Statistics Estonia for reading and on sale
in the Information Centres of Statistics Estonia:

15 Endla Str, 15174 Tallinn, ground floor, tel +372 625 9249

1 Ülikooli Str, 51003 Tartu, 1st floor, tel +372 625 8484