Nr. 22.

EESTI SPORDILEHT

Hind 15 marka.

· EESTI SPORDI KESKLIIDU HÄÄLEKANDJA ·

Toimetus ja talitus: Tallinn, Gonsiori t. 4. Kõnetr. 700. Postkast 70. ⊙ Tellimise hind: aasta peale 500 marka, kuu peale 50 marka.
Eesti Spordileht ilmub iga kesknädal.

VI. aastakäik. Reedel, 5. juunil 1925. a. VI. aastakäik.

Sõjavägede Ühendatud Õppeasutuste Raamatukogu No

Peamängu tähtsusest jalgpallis.

Lõuna-ameeriklased ja inglased eeskujuks. Meil vajab peamäng põhjalikku läbitöötamist.

Eksootiliste jalgpallikunstnikkude, uruguailaste, argentiinlaste ja brasiillaste, külaskäikudel Euroopa suurlinnadesse on püütud selgusele jõuda, milles seisab nende edu peasaladus, mis neid ikka ja alati oma vastaste üle võidule viib. On märgitud nende üldist kõrget tehnilist tasapinda, individuaalseid hiilgesaavutusi ja mängu kandvat temperamenti, kuid kaaluvama tegurina on viimastel päevadel tunnustatud nende eranditult kõrget peamängu, milles lõuna-ameeriklased on omapärased fenomeenid. Argentiina meeskond Boca Juniors olla selle kunsti täiuslikum esitaja.

Olla võistlusi, kus eurooplased on täielikult halvatud Boca Juniorsi peamängust — iga õhupall on lõuna-ameeriklaste kindel saak. 3:0, 6:0, 7:0 — on Boca Juniorsi võidud paremate Saksa meeskondade üle. Need tagajärjed ei väljenda igatahes veel seda ülekaalu, mida lõunamaalased mängus omavad, mitmel puhul on saanud nende kuulus väravavaht Tesoriere ainult terve võistluse kestvusel paar korda palli puutuda, ajaviiteks istub ta maha ja võtab ajalehe välja. Seda idülli on isegi pildistatud ja Saksa ajalehtedes avaldatud.

Ka Inglise professionaalid on peamängu puhtuse poolest kontinendi meeskondadele eeskujuks, näit. praegu Bolton Wanderers. Kõik kontinendi jalgpalliteoreetikud on oma arvukates jalgpalliraamatutes inglaste poole näpuga näidanud. Dr. Schwarz peab ideaalsemaks peamängu esitajaks kuulsat Blackburn Roversi keskpoolkaitsjat Percy Smithi, kes meeskonna külaskäigul Viini 1911. aastal on saavutanud nurgalöökidest peaga kolm väravat. Olgugi, et viinlased olid Smithist pikemad, ulatas viimane peaga ikka palli ja juhtis ta sinna kuhu tarvis...

Meie jalgpallispordi tasapind on madal, seda on viimasel ajal sagedasti rõhutatud, erand ei ole ka peamäng — õnnestunud pealööke näeb meil koguni harva, peaga löödud väravad on haruldased. Lõpmata palju väravashanse lastakse eriti nurgalöökidel puuduliku peamängu tehnika tõttu kaotsi minna. Meie arvates on peamängu nõrgas väljaarenemises meil ka teatud määral süüdi madalsöödu taktika, mis peale suuremat tegevust ei ole võimaldanud ja mängu maa külge pigistanud. Nüüd ollakse juba tüdinenud meil madalast kombinatsioonimängust, tegelik murrang vahelduva tiivamängu ja õhusöötude poole on käimas. Võrreldagu ainult 1923. aasta sügist ja tänavust kevadet. Tekib loomulikult ka suurem tarvidus peamängu järele ja selle süstematiseerimisele virgutamiseks ongi käesolevad read kirjutatud.

E. Kaljot tehniliselt võrdlemisi õnnestanud pealöögil. Kõrval **V. Tell †.** Moment läinud aastaselt Vaba Maa karikavõistluselt.

Pealööki toimetab meil enamus mängijaid põhjalikult valesti, — nad hüppavad kael õieli pallile õhku vastu, oma hüppehooga (jalgade jõuga) palli suuna muuta püüdes. Löök tuleb kindlusetu ja ei taba pea kunaski määratud sihti. Sarnast pealööki võib lubada ainult hädakorral kaitsjale palli tagasitõrjumiseks värava alt, muul juhusel tuleb aga pealööki sooritada teisiti. Pallile tuleb pealöögiks õhku vastu hüpata otsejoones maast ja momendil, mil hüppejõud lõppenud, äkilise kehapaenutusega palli suunas, kas küljele, ette või taha, peaga palli lüüa. Löögijõud tuleb nüüd keha ja kaelalihaste pingutusest, on suurem eelmisest ja täpsemalt mõõdetud. Õigel pealöögil peavad ikka need kaks faasi — üleshüpe ja löök kehahoost — täpselt eraldatud olema.

Ülisuure tähtsusega peamängul on samuti palli surmamine peaga, mida meil jällegi vähe näha. Ei ole alati kasulik palli otsekohe peaga eemale lüüa, sagedasti on teda kasulikum peaga surmata, mööda rinda või külge lasta alla veereda ja siis jalaga säru anda. See nõuab juba kaelalihaste valitsemises suurt tundelikkust. Pea peab palli lennule elastiliselt vedrutades järele andma, nii et pall elutult alla veereb. Mõnedel lõuna-ameerika virtuoosidel kleepub ta kui magneediga taltsalt pea külge, kus ta siis välgukiirelt mõneks üllatavaks aktsiooniks kasutatakse. Veel suuremat viluist nõuab pöörlemise andmine pallile

(järg 2. leheküljel.)

Spordi võistlusreis Soome.

Viik 2:2 Soome liidumeeskonnaga ja kaotus 0:1 Viiburi Sudet'ile.

Väljasõit Tallinnast sündis pühade laupäeval aurik Violal, ühes huvireisijatega. 4-tunnilise kauni meresõidu järele võtsid meid Helsingi sadamas vastu Soome palliliidu esitaja Pekonen, Soome liidumeeskonna kapten Eklöf ja Eesti sportlane Kukk. Autodel võõrastemajasse „Suomi" oli minutitee ja peatselt läksime sealt edasi Töölö spordiväljale Daani võimlejate esinemist vaatama. Esinemine oli meisterlik, täis hüppeid ja akrobaatlisi saltosid. Kõik kanti suure puhtusega ette. Seejuures olid võimlejad paljajalu ja lühikestes spordipükstes.

Võimluspeolt läksime Eläintarha spordiväljale, kus HKV. suviste-võistlused käisid. Kergejõustikul on Soomes praegu määratu hoog ja saavutused fenomenaalseed. Võistlejaid oli üldse 170 pealtvaatajaid 3000 ümber. Võistluste paremad saavutused on toodud teisal.

Esimese püha hommikul oli meil võimalus jälgida jalgratta propagandavõistlust Helsingi — Hüvinkää, missugune maa 140 km. edasi-tagasi. Võitjaks tuli R. Hällberg ajaga 4 t. 27 m. 13 s., teine A. Collin 4.53.36, kolmas A. Kolam 4.57,16. Kell 1 päeval oli kergejõustiku võistluste järg, kus üllatas eriti hea võistluskorraldus — 4—5 numbrit viidi ühekorraga ladusalt läbi. Viimaks saabus meie võistlustund.

Kell 6 õhtul esinesime vahekohtunik Vickströmile koosseisus:

Tipner; Teimann—Javorski; Einmann—Rein—Reinfeldt; Maurer—Paal—Gerasimov—Kihlefeldt—Üpraus.

Soome: Belevicz; Koskinen—Lydmann; Karjagin—Soinio—Linna; Kanerva—Koponen—Eklöf—Fallström—Lindbäck.

Väljapoole valis Soome. Sport mängis allatuult ja päikest. Mäng läheb kiire tempo juures vahelduvalt. 9. minutil on Paal kaitsest läbi, kuid lööb omale liiga palju ette ja pall satub väravavahile. 15. minutil lööb Üpraus 30 mtr. pealt ½ mtr. väravanurgast mööda. 18. minutil lööb Fallström Eklöfi söödust palli vastu meie väravaposti, kust see võrku hüppab. 0 : 1. Järgneb Soome pealesurumine. 31. minutil on Koposel värava võimalus, kuid lööb üle. 33. minutil nurgalöök Spordi kasuks. 41. minutil on Kihlefeldtil võimalus mängu viigile seada, lööb aga jälle mööda. Poolaeg 0 : 1, nurgalöögid 1 : 0 meie kasuks.

Teise poolaja 5. minutil murrab Paal läbi ja lööb 1 : 1. 8. minutil on soomlased jälle meie värava all, kuid Tipner püüab kiiduavalduste all kardetava palli. 9. minutil teine nurgalöök Spordi kasuks. Palli sattumisel värava ette võtab Soome kaitsja seda selgesti käega, karistuslöök jääb aga tulemata. 12. minutil jälle nurgalöök Spordi kasuks. 14. min. on Spordi värava all segadus — Tipner on väljas väravast ja palli lüüakse värava poole. Rein jõuab veel 1 mtr. enne väravajoont selle minema lüüa.

16. minutil on teine nurgalöök Soome kasuks. Selle juhtis Tipner üle väravalati, nii et nurgalööki korrati. 18. minutil lööb Tipner ise väravast väljas olles palli vastu Iavorski selga. Põrkava palli saab kätte Eklöf, kes tühja väravasse lööb 1 : 2 Soome kasuks. 19. min. saab Teimann reielihase peale tugeva löögi ja kantakse oma meeste poolt väljalt ära. Einmann asub nüüd kaitsesse, tema asemele tuleb Klaos. 20. minutil lööb Gerasimov kena palli värava paremasse nurka. 2 : 2.

21. minutil on nurgalöök Soome kasuks. 27. min. saab Rein niivõrd tugeva löögi säärele, et lamama jääb. Vähese hõõrumise järel asub jälle tööle. 29. minutil hävitab Paal väravavõimaluse, lüües ½ mtr. võrra mööda. 30. minutil Rein 30 mtr. pealt üle. 38. min. päästab Tipner mahaviskega. 41. min. saab Iavorski niivõrd vigastada, et lahkub väljalt. Tuleb siiski veel tagasi. Tüsedat tööd kroonib viik 2 : 2, nurgalöögid 3 : 3.

Kell 9 õhtul oli Soome liidu poolt pankett, kus Spordile mälestuseks hõbepokaal annetati. Kell 10.15 min. tossutasime juba rahvusvahelises magamisvagunis Viiburi poole, kuhu teisel hommikul kell 7.15 min. jõudsime. Vaevalt saime endid pesta, kui juba tuli jälle võistlusele minna, sest võistlus oli määratud kell ½11 enne lõunat. Viiburi spordiväli on linnast 3 kilomeetrit eemal. See on alles täiesti uus ja linna kulul ehitatud. Ta on maksma läinud 1 miljon Soome marka ja osalt kalju sisse raiutud. Jooksutee on täielikult korras, kuna jalgpalliväli jäneda kruusa juures pehme ja tolmune on.

Vahekohtunik Mäkiselt (Sudet) saab Sport valida välapoole vastu tuult ja alla päikest. 3. minutil saavutab Sudet esimese nurgalöögi. Minuti pärast on seesama Spordi heaks. Viiburlased mängivad pikkade söötudega kiire jooksu juures ja on väga kardetavad. 10. minutil lööb Viiburi vasak siseajaja palli Spordile ülemisse latti. 13. min. lööb sama mees palli 1½ mtr. võrra väravast mööda. Nüüd toibuvad ka Spordi mehed ja võtavad initsiatiivi oma kätte. Järgnevad nurgalöögid 14., 24. ja 33. min. Spordi kasuks. Poolaeg 0 : 0, nurgalöögid 4 : 1 Spordi kasuks.

Teise poolaja 6. min. lööb Einmann palli Viiburi pealmisse latti. 27. min. veab Sudeti vasak äär Javorskist läbi ja lööb 1 : 0. 32. min. nurgalöök Spordi heaks. 35. min. jookseb Sudeti väravavaht palliga enam kui lubatud ja vahekohtunik annab vabalöögi 5. mtr. väravast. Paal annab palli Einmannile, kes selle jälle ½ mtr. mööda lööb. Võistlus lõpeb 1 : 0 Sudeti kasuks, nurgalöögid 5 : 2 Spordi heaks.

Peale võistlust viidi meid autodega Imatrale, mis asub 60-kilomeetri kaugusel Viiburist. Sõiduks kulus 2½ tundi aega. Valitsuse hotellis söödi lõunat. Hotell asub just Imatra kaldal ja sealt avaneb ülikena vaade kose vahutavatele voogudele. Kell ½11 õhtul olime jälle Viiburis. Rong pidi minema kell ½12 Helsingisse, kuid selgus, et sellele enam magamiskohti ei leidu. Tuli sõita teise rongiga tund aega hiljem. Nii jõudsime Helsingisse kell 10 hommikul, kuna laev pidi samal ajal välja minema. Soome palliliidu korraldusel läksime laeva ärasõit 1 tund hiljemaks, millega meil võimalus avanes Helsingis einetada. Sadamasse oli saatma ilmunud hulk spordihuvilisi, enne laevale astumist kinnitas veel pr. Kukk igale jalgpallimehele rinda punase roosi ja „elagu"-hüüete saatel lahkusime Helsingist.

R. Saulmann.

Peamängust jalgpallis.

(1. lehekülje järg.)

peaga, mis palli teatud kaares lendama paneb ja väravaeelses mängus uskumatuid efekte võib anda. See kõik nõuab aga treeningut, püsivat treeningut.

Harilikult soovitatakse peamängu õppimiseks pendlisüsteemi — pall riputatakse nööri otsa niiviisi, et teda mitmesugusele kõrgusele võib tõsta ja tõugatakse siis käima. Kõigepealt liigub pall pea kõrgusel. Mängija seisab ühel punktil ja lööb palli vaheldamisi igas suunas. Samuti harjutab ta surmamist. Järk-järgult tõstetakse nüüd pall kõrgemale ja mängija peab tema saavutamiseks hüpet tarvitama. Siin võib harjutajate vahel teatud võistlusi korraldad — kes suudab peaga palli kõrgemalt lüüa.

On juhuseid, et mõnikord tuleb palli ka peakõrguselt madalamalt lüüa. Ka seda praktiseeritagu nööri otsa seotud palliga. Rinnast madalamalt tulevat palli ei ole siiski soovitav peaga võtta, see on juba suurelt hädaohtlik.

Peale pendliharjutuste on soovitav veel kahekesi vastamisi ehk mitmekesi ringis seistes üksteisele palli lüüa. Ei ole üleliigne ka üksi palliga olles vahel ajaviiteks katsuda, mitu korda suudetakse teda järjest üles lüüa. See kõik teeb pallikäsituse peaga kindlamaks. Kuuldavasti võivat kuulus rootslane Kock lüüa palli kuni 300 korda järjest üles, läinud aastal lõbustas üks türklane meie mängijaid lüües peaga palli üle 50 korra järjest. Meil võeti seda naljana, — kuid õieti saavutatakse just lihtsate püsivate harjutuste läbi suur meisterlikkus. Vist ei suuda meil praegu üksi mängija 20 korda järjest peaga palli lüüa — see oleks aga algnõue ja teatud kohustav katse igale esimese klassi mängijale. Praegu oi koomiline vaadata, kuidas mõned forwardid otsekui surmahirmus silmad kinni pigistavad peaga palli järele hüpates, või teised jälle kael õiele palli ootavad, kuna see neil ikka kas saatusliselt käest ära näpatakse või üle kukla outi lipsab. Kaelalihased on neil täielikult väljaarenemata. Seda kõike on väga piinlik pealt vaadata ja edu on niisugusest peamängust muidugi minimaalne. Seepärast peamängu harjutamisele!

Läti kiri.

RFK kevadiste karikamängude võitja. Muudatused Läti rahvusmeeskonnas.

Leedu Memeler Spielvereinigung, kes RFK-ga Riias 1:1 võistles, sai Liibavis sealse Olimpija käest 4:1 (4:0) lüüa. Olimpija ja LNJS (Läti rahvuslik noorte liit) koondusmeeskonna vastu sündis ta siiski viigi 0:0 saavutada.

Kevadised karikamängud võitis, nagu seda juba oodatagi võis, RFK (Riia jalgpalliklubi), lüües JKS'i (Noortemeeste kristlikku ühingut) 1:0 (0:0). Võitja omandas teist korda Riia linna poolt väljapandud karika. Kolmanda koha pärast oli äge võistlus Kaiserwaldi ja Amatiersi vahel. Võitjaks tuli Kaiserwald 3:0 (3:0). Ühe värava löi Amatiers ise omale.

Läti rahvusmeeskonna koosseisus on ette võetud mõningad muudatused. Nii tuleb vasaku siseajaja V. Pladde asemele, kes tänavu startimisest üldse loobub, A. Barda (RFK) ja vasakuks ääreks A. Pavlovsi (RFK) asemele Albin (Makkabi). Koosseis on seega nüüd: Jurgens (RFK); Ashmans (RFK) — Svistunenko (JKS); Stantshik (Kaiserw.) — R. Barda (RFK) — Shadeiko (JKS); Abrams (RFK) — Taurinsh (RFK) — E. Barda (RFK) — A. Barda (RFK) — Albin (Makkabi).

Reservideks on määratud: P. Sokolovs (RFK), A. Pladde (Kaiserw.), Roze (RFK), Sheibels (RFK) ja Blumental (Makkabi).

Riias ilmuv venekeelne spordileht „Semj dnei sporta" läks kolmanda numbri järel hingusele.

Ad. Plum.

Jalgpall Pärnus.

Viljandi spordiühing Pärnus kaotanud.

Teisel pühal kohtasid Pärnus esmakordselt sel hooajal Pärnu Tervise ja Viljandi spordiühingu esimesed meeskonnad. Läinudaastased resultaadid olid 3:1, 4:0 ja 2:1 Tervise kasuks.

Mängu alustab Tervis vastu tuult ja päikest. Ülekaal kaldub viljandlastele, kes ka 15. minutil esimese värava oma kasuks saavutavad. 37. min. lööb Viljandi spordiühing 2:0, millega ka poolaeg lõpeb.

Teisel poolajal vahetuvad ühes tuule ja päikesega ka osad mängus, Tervis on nüüd ülekaalus. 5. ja 12. minutil märgitakse Tervise kasuks 1:2 ja 2:2. Peale selle tekivad pikemad rabelemised Viljandi värava all, kus pall edasi-tagasi sõidab ja teed ei oska võiduväravaks leida. 38. minutil õnnestub see viimaks. Tagajärjena 3:2 lõpeb mäng Tervise heaks. Vahekohtunikuna toimis Ploom (PJK).

Kolmandal pühal peeti samade meeskondade vahel revanshmatsh, mis Tervise ootamatult suure ülekaaluga 6:0 (3:0) võitjaks tõi. Eriti head tööd ja sulavat kokkumängu näitas edurivi. Vahekohtunikuks oli Joll, Kalev.

Samal päeval võistlesid veel Viljandi spordiühing 2. ja Pärnu Tervis 2., mis viljandlastele võidu 4:1 (2:1) andis. Vahekohtunik Joll.

A. P.

Sindis kohtasid 2. juunil Sindi Kalju ja Pärnu Vapruse 1. meeskonnad. Võitis Sindi Kalju 5:1. Vahekohtunik K. Grossholm, Pärnu Tervis.

A. P.

Jõgeval võistlesid 1. juunil Akadeemilise spordiklubi ja Jõgeva Kalju esimesed meeskonnad. Võitis Jõgeva Kalju 4:3. **J. K.**

Kas kord kinosse minna

või kuu aega Eesti Spordilehte lugeda? Igaüks, kes ennast sportlaseks tahab pidada, leiab, et 50 marka Eesti Spordilehe kuutellimiseks palju ofsarbekohasemalt on kasutatud.

Kuidas Kalev oma pojaga ümber käis.

Kalev — Kalevipojad 4:0.

27. mail kohtasid Kalevi väljal üle 1000 pealtvaataja ees Kalevi ja Kalevipoegade meeskonnad.

Oma meeskondade vahelistest mängudest tänavusel hooajal oli see esimene võistlus täis hinge. See põhjenes tuntud „vanade“ ja „noorte“ kibeda võistluse motiivile, kus „noored“, mõningal määral arenenud ja täis roosilikku elulusti, ei taha healmeelel enam tunnistada omale ühtki küllalt võimsat taltsutajat. See iseteadvus tekkis juba läinud aastal, mil meie esitusmeeskonna „vanadele“ anti saun sauna järel ja sportlaskond otsis lohutust ja uut lootust noortes. Nüüdsed Kalevipojad, siis veel Kalev 2, oma klassi mitmekordne meister, kes ei olnud viimastel aastatel kaotust pea tunnudki, esitas juba siis kõige puhtamal kujul meie jalgpalli „kuldset noorust“, kes nüüd uue 1. klassi meeskonna Kalevipoegadena peale hiilgavat võitu Riia juutide üle tahtis end täismehena näidata ka koduste keskel. Kalevil tuli selle vastu kaitsta oma senist positsiooni, mis avaldunud vormelis „kasvage veel“. Oleks olnud ka meie jalgpallis võimaluse juhuslikkuse peale vaatamata pöördeline sündmus, kui Kalevi vanad grenadeerid, kelle 11 mehest 10 on internatsionaalid, kes sõelunud korduvalt lahingutes mööda Euroopat Tallinnast Pariisini ja Stokholmist Budapestini, oleks hävinenud kodu vaikselt võrsunud noortele. Ka viik oleks Kalevile olnud samaks mis kaotus. Sarnased olid asjaolud enne võistlust.

Lahingurivis nägid meeskonnad välja järgmistena: **Kalev:** Lass; Liivar — Kallaste; Kaljot — Lello — Kaarmann; Väli — Rõks — Pihlak — Joll — Brenner; **Kalevipojad:** Müller; R. Põder — Felitsius; Kull — Freiberg — Römmer; Piperal — Maurer — Kipp — Läll — Räästas.

Võistlus läheb lahti tempoga. Pihlak tsentrforvardina asub juba esimestest minutitest aktsiooni. Esialgul lepib ülepõmmutamisega. Siis on Maurer meheks, kes Kaarmanni ja Kallaste vastasolust hoolimata läbi tungib ja tsenderdab, keskel aga Kipp palli mõnelt meetrilt Lassi sülle ohverdab. 5. min. annab Kaljot söödu tagant ette, mille Pihlak half-volleyna värava peale saadab, kus Müller tõrjub. Edasi tungib Brenner läbi ja söödab värava outi liinilt Pihlakale ette, kes 6 mtr. pealt lööb esimese raksatusena 1 : 0 Kalevi heaks.

Kalevipoegade kontrattaak ei ole Kalevile sugugi kerge, mehed näitavad end võistlustasapinnal seisvate vastastena. Freiberg — Kipp — Läll tööst tulnud viimase poolt tehtud löögi püüab Lass, Maurer tungib paremal tiival uuesti läbi, lööb aga posti kõrva. Siis tungib Läll Liivarist läbi, söödab aga Räästale, kellel Kaljot tõkkeks osutub.

15. min. nurgalöök Kalevi heaks, mida Väli tihtinähtult outi lööb.

21. min. teeb Müller võistluse kenama päästetöö, Jolli pealöögi järel saadab Rõks terava palli, mille Müller sõrmeotstega veel kõrvale — korneri jõuab juhtida.

26. min. Maureri puhas läbitung, mille vahekohtunikule nägematult Lello takistab õige mustal viisil. Maurer tungib peatselt uuesti Kaarmannist läbi, lööb aga palli vastu ettejooksnud Liivari, sealt põrkab pall ainult ½ mt. võrra kõrvale. Piperal lööb hea korneri, mille Lass väljahüppel rusikatega pareerib.

Mõningad sik-sakid ja pall on Pihlaka käes, kes ootamatusena ei viivita jalule seadmast seisu 2 : 0. Aega kulunud 29 minutit.

Enne kui pall keskelt uuesti lahti lüüakse, kõrvaldab kohtunik 5 min. Räästa, kes vahekohtuniku tegevust liialt intiimse nimetusega hindas. Üheks selle põhjuseks oli, et mõningalt peeti teist väravat läbilastud ofsaidi tulemuseks.

36. min. ei saa Rõks keelduda käsi lahutamast, kui kohtuniku vilet kuuleb. Lello teeb Maurerile teist korda krobelise fouli.

41. min. keeb võitlus Kalevi värava all. Kalevi meestest on Brenner ainsana tsentris, kes ka palli saab, põigiti üle välja läheb, kuna Põder ta tabamiseks valemanöövri teeb. Brenner on läbitungiga jõudnud paremale äärele ja saadab sealt sisse 3:0. Maurer tungib siis uuesti Kalevi kaitsest läbi, viimasena ka Liivarist, kuid — löök ei tule välja.

Teise poolaja algul on Kalevipojad uuesti pealetungil. Liivar lööb palli Läll eest korneri, Läll ja Räästas teevad kauni ja kestva tiivakombinatsiooni, mida lõpetab olematut ofsaidi märkiv vile.

22. min. lüüakse päeva viimane värav. Joll söödab Rõksile, viimane Välile. See tahab ise sisse lüüa, kuid pall läheb wihinal värava eest mööda. Brenner on aga teiselt poolt vastu jõudnud ja seisu märgitakse 4 : 0. Mäng on küll otsustatud, kuid siiski on veelgi elavust. Pihlak töötab teravalt, Liivaril tuleb uuesti Läll eest korneri päästa. Pojad paigutavad Kulli paremsisemiseks, Maureri sealt äärele ja Piperal asub halfiks, kus suurt hoogu ilmutab. Kalev paigutab oma poolt Jolli tagasi poolkaitsesse, kust Kaarmann Jolli kohale asus. Uut enam ei sünni. Lõpuseisuks jääb 4 : 0 Kalevi heaks, nurgalöögid aga Kalevipoegade heaks 5 : 2.

Võistluse kaheks suureks otsustajaks olid Pihlak Kalevi keskajajana ja Kalevipoegade poolkaitse. Pihlakata oleks sarnane võit vaevalt mõeldav olnud. Võiks väita, et kui nõrga Kippi asemel Pihlak Kalevipoegade tsentrforvard oleks olnud, resultaat siis oleks võinud välja näha vast vastupidisena. Üldiselt näitas juba Kalevipoegade edurivi niigi tööd, mis Kalevi värava alatihti kardetavasse olukorda viis. Kaitses töötas Põder, kuna ta kõrvalmees Felitsius on nagu varematki kindluseta tööga. Müller väravavahina tohiks edaspidi parem olla. Nõrk liin oli aga poolkaitse, kus pidada ei suudetud. Selle liini kallal tahavad Kalevipojad parandusi ette võtta. Kokku võttes oli Kalevipoegade kaotus liialt suur. Mängukäigule oleks resultaat 1 : 3 või 2 : 4 enam vastanud.

Kalevist saab tüseda võidu peale vaatamata esile tuua ainult Pihlakat, Brenneri ja ka Liivari. Rõksi ja Jolli ühe 1. klassi meeskonna siseajajatena oli lihtsalt hale vaadata. Süda kipus otse kaasa tundma, et neil tuleb rasket jalgpalli mängida, kuna maailmas on ometi kergemaid töid. Lello tegi mitu suurt fouli, kui nägi, et vastane jooksus tast kiirem. Kaarmannilt ei ole tänavu veel midagi iseäralikku näinud. Ta on enamalt jaolt olnud mängijaks, kes ei oma erilist väljapaistvust, vaid alati täidab rahuloldavalt oma koha. Selle juures näib ta tihti mitte kõike väljapanevana. See hoolimatus ilmutus ka seekord, kus Maurer tast paiguti kergusega läbi läks.

Vahekohtunikuks oli J. Hargel. Jättis juhtimisel selgusetuse ofsaididesse ja foulidesse. Vilistas tihti mõne korrapärase attakeerimise juures, kuid samas laskis läbi suured foulid.

Meeskondade kaptenite arvamisena mängu kohta on tuua alljärgnevat.

R. Liivar, Kalevi kapten: „Ja, meie pidime võitma ja kaunis suure tagajärjega — olgugi, et Hakoahiga mängisime 1 : 1.“

— Kas teie ei leia, et väravate vahekord 4 : 0 on liiga suur mängukäigu kohta?

— „Mitte sugugi. Väga väike. Vahe oleks pidanud suurem olema.“

— Kuidas oma meeskonnaga rahul olete?

— „Meestest olen rahul kõige enam tsentrforvardi Pihlakaga ja siis Brenneriga. Ühe sisemise asemele tuleb arvatavasti edaspidi tuua Ellmann. Kuid loodan, et Rõks treeningu järele ehk paraneb.“

— Kas vahekohtunik teid rahuldas?

— „Ta oleks pidanud tugevamat mängu lubama. Selle asemel märkis ta aga rea asjatuid foule.“

Maurer 2., Kalevipoegade kapten: „Meie mehed ei olnud vormis. Poolkaitse ei töötanud. Pihlak oli vastaste suurmees. Pihlakata edurivis oleks mäng olnud enam tasakaalus. Loodame edaspidi võistelda mõne Kalevist nõrgema meeskonnaga.

E. Spordilehe foto

Arnold Pihlak,

mees, kelle võimakas forwardi mänguanne peale juba läinud aastal ettevõetud katset tänavu uuesti üles leitud ja see senistel mängudel juba ka üldisemat kinnitust leidnud. Ta suureks ülesandeks on väravaid teha lähematel maavõistlustel, mis meie jalgpalli peale läinudaastaseid kaotusi jälle kosutaks. Mees vajab esitusmeeskonna edurivi juhi kohal küll veel tublit treeningut.

Boris Põder võitnud Ameerikas.

Sügisel hakkab profiks.

(E. Spordilehe Ameerika kaastööliselt.)

Juba Ameerikasse asumisest saadik ihaldas Põder, Eesti kergekaalu poksimeister, omale manageri, kes tema treeningu oma hoolde võtaks ja võistlusvõimalusi soetaks. Täiesti tundmatu aga siin olles, ei tahtnud see talle alguses kuidagi sobida. Mees oli juba lootust kaotamas kui viimaks Eesti jõustiku ja Commonwealth Clubi võistlused laialdasemat tähelpanu tema peale pöörasid ja mees omale manageri leidis.

Commonwealth Clubi võistlusel tuli Põderil siiski knock-downiga leppida. Tal oli vastaseks üks neeger, kellele Põder küll esimesel roundil aega hingatagi ei annud, kuid teisel roundil ägedalt peale tungides, sai ta neegrilt hoobi, mis teda jalult maha võttis. Tal oleks kasulikum olnud muidugi veidi maas puhata, kuid kartes punkte kaotada, kargas ta kohe üles ja hakkas jälle peale tormama. Nüüd sai ta teise ja otsustava löögi. Põderi manageri üteluse järele on see harilik eurooplaste saatus.

Eile, 11. mail (Commonwealthi võistlused olid 30. aprillil) võistles Põder New York Athletic Clubis, **kus 147-naelalises (kerge-) kaalus esimesele kohale tuli** ja 25—30-dollarilise väärtusja auhinnaks sai.

Asjaarmastajate võistlused peetakse siin harilikult 3-roudilised, igaüks 3 minutit, millele tarbekoral 3-min. lisaround antakse.

Võistlustel on rohkem märgata vasaku käe tööd, „left jab" — nii kui yankeed nimetavad, ja selle vasakuga töötatakse niikaua näkku, kui võimalus avaneb paremaga otsustavat lööki teha.

Asjaarmastajate võistlusi on siin väga sagedasti, kuid need on kõik enamasti katsetuleks elukutselise leivale. Kellel võimalust ja vähegi edu ning need võistlused kergelt läbi teeb, astub elukutseliseks. Esiteks algab ta siis 6-roundiliste matshidega ja läheb lõpuks 10—12-roundiliste peale üle. Viimaste eest makstakse juba 1000 kuni 2000 dollarit (400—800 tuhat Emk.).

Asjaarmastajate võistlustest võtavad poksijad sagedasti osa, kui mitte iga nädal, siis vähemalt kahe nädala takka, mis lõpuks võistlejatele juba kohaseks treeninguks muutub.

Praeguse manageri C. C. Dunkly'ga on Põderil leping seotud 3 aasta peale (manager ise soovis 5 aastat). Põder elab ja treneerib nüüd täpselt manageri ettekirjutuste järel. Kuni septembrini tuleb tal pidada 8—10 asjaarmastaja võistlust, et stiili ja võistlustaktikat omandada, siis tuleb **elukutselise tunnistus välja võtta ja 6-roundilistega pihta hakata.**

Harjutamas käib Põder praegu Grupp Boxing Gymnasium'is, kus manager iga ta liigutust valvab. Peale selle jooksud, muud harjutused, söök ja puhkus — kõik kaalutud määral.

Võistlused on elukutselisele leivaks ja selle tõttu ei peeta seal ka harilikkudest asjaarmastajamäärustest kinni. Nööridele võib toetuda, koguni nende najal rippuda, ja vastane võib sind selle aja jooksul peksta nii, kuidas süda soovib. Kaheltpoolt küljelt antud löögid kaela pihta ja selga on täielikult lubatud, — „makaroone" tuleb seepärast tihti ette. Muidugi mõista, et just otse vastu kukalt ja vastu neerusid selja tagant ei või lüüa.

Siin on spordil nagu näha ainus tagamõte — raha. Ollakse niikaua asjaarmastaja kuni mõne kooli juure treeneriks päästakse, ehk muidu elukutseliseks hakatakse. Vanaduspäevad on siis kõigiti kindlustatud. Ega asjaarmatajadki siin ilma rahalise tasuta läbi saa, — millest peab Nurmi siis oma manageri üleval ja millest tal rohked sekeldused rahaasjus?

Gruppi juures käib palju häid elukutselisi harjutamas, neegreid paistab nende hulgas õige rohkelt silma.

Tervitades **Ch. Saar.**

Tallinna Võitleja kergejõustiku võistlused.

28. mail s. a. korraldas Tall. Võitleja Kalevi väljal hra Kiilemi juhtimisel omav. kergejõustiku võistlused 11 osavõtjaga. Üldiselt tagajärgi silmates võib rahulduda kõige rohkem jooksudega, kus Jaago 100 mtr. eeljooksus 11,9 kattis, kuna 400 mtr. Otsep 57,6 näitas. 1500 mtr. võitis Roots rinnaosaga Otsepa.

Parematest tagajärgedest oleks nimetada: 100 mtr. Jaago 12,1 (eelj. 11,9); 400 mtr. Otsep 57,6, Oberveltthut 58,2; 1500 mtr. Roots 4:57,9; Otsep rinnaosa maas; kaugus Jaago 5.54, Simson 5,28; kõrgus Simson 1.50, Siir, Adorf, 140; kuul Simson 9.93; Valdmann 9.09; ketas Simson 27.56.

—gla.

Kergejõustiku varia.

Saksamaalt. Schweinfurdis on Houben jooksnud 100 mtr. 10,8, Faist 400 mtr. 52,0, Gebsattel 1500 mtr. 4.08,0, kuuli tõugand Wenninger 12.90, oda visanud Salmon 53.63, ketast heitnud Wenninger 38.18 ja kaugust hüpanud Dörr 6.74.

Hertenis jooksis Houben 100 mtr. 10,6, Most 200 mtr. 23,4 ja Schröder tõukas kuuli 12.58.

Stetiini rahvusvahelistel võistlustel võitis 100 mtr. Torre, Itaalia, 10,9; 400 mtr. Peltser Saksa, 50,3; 1500 mtr. Lippi, Itaalia, 4.17,7; tõkked Köpke, Saksa, 15,7; kõrgus Köpke 1.85, Palmieri, Itaalia, 1.80; oda Palmieri 52.00; ketas Pighi 42.28 (Itaalia rekord); kaugus Tomasi, Itaalia, 7.00.

Frankfurdi staadioni avamisvõistlustel jooksis Helbig 100 mtr. 11,0, prl. Haux 100 mtr. naistele 12,7, Stang 1500 mtr. 4.17,9 ja Hornberger hüppas kaugust 6.66.

Inglismaalt. London Athletic Clubi võistlustel võitis A. E. Porritt 100 yardi 10,0, lord Burghley 120 yardi tõkkeid 15,8 ja Stallard miili 4.24,6.

Edinburghi ülikooli võistlustel jooksis E. Liddell 100 yardi 10,4, 220 yardi 23,0 ja 440 yardi 51,4. Johnson võitis 880 yardi 2.06,2, 1 miili 4.49,8 ja 3 miili 16.01. Jooksi murul, millest nõrgad ajad tingitud.

Soomest. HKV võistlustel nelipühil võitis J. Helle 60 mtr. 7,0, E. Vilen 200 mtr. tõkkejooksu 28,0, mis Soome rekord, F. Hilden 800 mtr. 1.59,7, O. Andersen 5000 mtr. 15.15,2, A. Vahlstedt tõukas kerget kuuli 16.89 — mis Soome rekord —, Torpo 16,56, P. Johansson viskas oda 59.99, A. Vahlstedt ja A. Järvinen hüppasid kõrgust 1.80 ja V. Tuulos kaugust 6.81. Teise võistluspäeval hüppas Tuulos kolmikut 15.06, Drisin jooksis 200 mtr. 22,0 ja Husgafvel 100 mtr. 11,0.

Viiburis on H. Kolehmainen võitnud 25.000 mtr. 1.28.24 Halose ees, kes 1.29.32 jooksis. Vahlstedt hüppas kaugust 6.76 ja tõukas 5,4 kg. kuuli 16.57, Järvelä jooksis 800 mtr. 1.59,6, Aström 200 mtr. 22,9 ja Häro 100 mtr. 11,2. Huusari viskas oda 58.10 ja Kotro heitis ketast 41.04.

Turus on T. Ylänkö võitnud 60 mtr. 7,2, 100 mtr. 11,4 ja 400 mtr. 52,7, N. Koivunalho 1500 mtr. 4.10,7, E. Berg 3000 mtr. 8.53,3 ja 5000 mtr. 15.16,3, P. Sandström hüpanud kaugust 6.75 ja ketast heitnud A. Kivi 40.39.

Ameerikast. Hart Hulbard, kuulus neegeratleet, kelle eriala seni kaugushüpe olnud, on viimasel ajal suurt edu ka kiirjooksus saavutanud. Mai lõpul jooksis ta Michiganis 100 yardi 9,6, mis võrdub ilmarekordile. Kaks nädalat varem oli ta võitnud 100 yardi 9,8.

Nurmi püüdis Cambridge'is parandada oma 1 miili rekordi välisrajal, mis 4.10,8 seisab, kuid katse ebaõnnestas täielikult, kuna Nurmi ajaks märgiti 4.15,2.

Joie Ray kaotas Dodge'ile 1 miilis. Võitja aeg oli 4.22,3 ja Ray oli 10 yardi järel.

Pennsylvania ja Cornelli ülikoolidevahelises võistluses on Russell võitnud 100 yardi 9,9 ja 200 yardi 21,2. Tõkkeid jooksis Wolf 15,8 ja teivast hüppas Sherril 3.98.

New-Yorgi 20-kilomeetrilise tänavajooksu on võitnud 24. mail üllatavalt Ritola, kes esimest korda startis nii pikal maal. Teiseks tuli soomlane Korholin, kolmandaks ameeriklane De Mar ja neljandaks soomlane Kyrönen.

Oma viimasel võistlusel enne ärasõitu Ameerikast sai Nurmi veel kaotuse osaliseks — ta võistles Yankee Stadionis 20.000 pealtvaataja ees ½ miilis (804½ mtr.) Helffrichi vastu ja kaotas. Võitja aeg 1.56,8. Nurmi oli rohkest võistlemisest näilikult väsinud.

Austriast. Viinis on Kaindl jooksnud 100 mtr. 11,2, Ritter 200 mtr. 23,0, Mahr 800 mtr. 2.00,8, Rauch hüpanud kaugust 6.39 ja Klambauer heitnud ketast 38.81.

Grazis viskas Kastner odas uue Austria rekordi 52.03, Friebe jooksis 1500 mtr. 4.12,8 ja Held hüppas teivast 3.30.

Rootsist. Iga-aastase suure Svenska Dagbladeti 30-mehelise teatejooksu Stokholmis võitis kümnendat korda Göta, Stokholm. Jooksumaad on selles teatejooksus õige mitmesugused, pikem 1570 mtr., lühem 200 mtr. ja enamus 400—800 mtr. Võitja aeg oli 1 t. 03 m. 10,1 sek. Teiseks tuli Linnea, kelle esimene mees Vide oli saavutanud küll 60-meetrilise edumaa, kuid lõpuks alla pidi andma. Linnea aeg 1.03.57,0.

Göteborgis hüppasid V. Larsson ja G. Lindskog 1.80 kõrgust, G. Tornberg viskas oda 53.80 ja Vide jooksis 3000 mtr. 8.33,7.

Prantsusmaalt. Shveitslane Martin võitis Pariisis üliõpilasvõistlustel halva ilmaga 800 mtr. 1.58,0, prantslane Deglane viskas oda 54.35, 100 mtr. jooksis Cerbonney 11,4, 5000 mtr. Dolquès 15.55 ja 400 mtr. Martin 52,0.

Bordeaux's on Wiriath jooksnud 2000 mtr-is 5.50,2 ja 600 mtr. 1.26,4, 100 mtr. kattis Theard 11,0 ja kõrgust hüppas Migault 1.78.

Kuubalt. Havannas jooksis Godoy 100 mtr. 11,0, Mendoza 110 mtr. tõkkeid 17,0, Vidor tõukas kuuli 12.05, Sanjurjo hüppas kõrgust 1.70, Fernandez jooksis 1500 mtr. 4.37,2 ja püstitas Kuuba rekordi vasaraheites 35.20. 400 mtr. kattis Suarez 55,0, kaugust hüppas Sanjurjo 6.78, 3000 mtr. jooksis Barré 8.54,0 (Kuuba rekord), ketast heitis Gutirriez 35.87 (Kuuba rekord), oda viskas Montes 48.00, teivast hüppas Sanjurjo 3.52 (Kuuba rekord), 200 mtr. jooksis Godoy 22,4, 800 mtr. Suarez 2.12,0 ja kolmikut hüppas Montes 13.47.

Belgiast. Antverpenis jooksis seni tundmata Degrande uue rekordi 5000 mtr. ajaga 15.07,8. Endine oli van Campenhouti nimel 15.29,0.

Maailma esivõistlused tõstmises.

peetakse rahvusvahelise tõsteliidu loaga Austria raskejõustiku liidu korraldusel 6.—8. septembrini s. a. Viinis. Kas saadab ka Eesti osavõtjaid?

Poks Amsterdamis kinniste uste taga.

Olümpia kongress on otsustanud poksivõistlusi Amsterdami olümpiaadil kinniste uste taga pidada, kuna Hollandis poksikeeldus maksvat.

Neulandi ilmarekord löödud.

Viinis peetud tõstevõistlustel on Andreas Stadler, kes nüüd kergekaalus stardib, rebinud paremaga 78,6 kg., mis uus ilmarekord. Endine oli A. Neulandi oma 75 kg.

Duke Kahanamoku,

ilmakuulus Havai ujuja, esines hiljuti ühes Ameerika Paramountfilmis, mis Salomoni saarel ühe Jack Londoni novelli järel lavastati. Kahanamokul tuli vee all kõiksugu kummaliste mere-elukatega võidelda.

Dempsey—Carpentier

esinesid 25. mail Sporting Club de France ruumides valitud publiku ees demonstratsioonmatshis.

4. juunist peale astub Dempsey nelja nädala jooksul üles Berliini Luna Park'is ja saab selle ees 10.000 dollari (4.000.000 Emk.) nädalas.

Uue ilmarekordi

kahe käega tõukes kergekaalus on püstitanud austrialane Kurt Helbig, tõstes puhtalt 124,5 kg. Vastav ilmarekord seisab belglase De Haesi nimel 122,5 kg.

Balti riikide üliõpilaste olümpiaad

peetakse tänavu augustikuul Helsingis. 13.—15. mail Helsingis peetud Balti riikide üliõpilaskondade konverentsil võeti vastu sellekohane otsus. Eesti üliõpilaste-sportlaste esitajateks olid konverentsil H. Kolk ja E. Neumann.

Võistlustest on õigus osa võtta kõigi Balti riikide ülikoolide nimekirjades seisvatel üliõpilastel ja ülikooli lõpetajatel veel 2 aastat peale selle. Võistlejate saatmise kulud kannab iga maa ise, kuid korteri ja ülevalpidamise muretseb võistluste korraldaja. Kohtunikkudeks on õigus igal maal ühte nimetada. Võistluste kavasse võetakse harilikud kergejõustiku alad (erand on 5-võistlus vana Greeka tava järel), ujumine, jalgpall ja tennis. Võidud arvestatakse: 1 koht — 10 punkti, 2 — 7 p., 3 — 5 p., 4 — 3 p., 5 — 2 p. ja 6 — 1 p.

325 marka

maksab **Eesti Spordilehe tellimine 1. juunist kuni aasta lõpuni.** Kogu maailma spordisündmused, päevaküsimused ja edusammud spordi tehnikas on teile Eesti Spordilehe lugemisega kättesaadavad. Tellige ajaviitmatult omale lähema **postkontori kaudu Eesti Spordileht!**

Olümpia komitee esimeheks

on Praagas äraastunud parun Pierre de Coubertini asemele valitud belglane krahv Baillet La Tour.

Rahvused ja nende populaarsemad sportlased.

Populaarsus spordis on enamisti lahutamatult seotud suursaavutustega. Tahtes seepärast tuua kõigi rahvuste populaarsemaid sportlasi, tuleb tuua peaasjalikult nende suurmeistreid. On siiski ka juhuseid, et mõningad vähemate saavutustega meistrid oma meeldivama iseloomu ja raassiliste omaduste tõttu enam lugupeetavamad on kui mõningad suuremad. Näit. on lugupidamine Dempseyst viimasel ajal ta kodumaal tema vastu suurelt langenud, kuna ta sport praegu enam äri kui sport välja näeb. Lähme nüüd üksikute rahvuste juure üle.

Ameerika,

nagu ta alfabeedi järjekorras eesotsas, on seda ka oma saavutuste mõttes. Populaarsemad mehed on seal igatahes oma rahva hulgas basepallimehed Ruth, Johnson, jalgpallimees Red Grange, ujuja Weissmüller, tennisemängija Tilden, muidugi ikka Dempsey ja uus poksitäht Paul Berlenbach, edasi kergesportlane Ray, Osborne, maadleja Strangler Lewis, rattasõitja Zimmermann, polomängija Hitchock ja biljardimängija Willy Hoppe.

Argentiina

spordi-iidol on „pampasside metsik pühvel" Luis Firpo, temale järgnevad jalgpallimehed, eesotsas kuulsa väravavahi Tesorierega, siis kolmikhüppaja Brunetto, polomängijad ja ujujad.

Austraalia

armastatum sportlane on suurujuja Boy Charlton, siis rugbymeeskond All Blacks tervikuna, edasi jooksja Carr ja kolmikhüppaja Winter.

Austria

on jalgpalli, tõstespordi ja iluuisutuse maa. Jalgpalli populaarsemad kuulsused on Uridil, Blum, Wieser, Kuthan ja Popovich. Tõstespordis Aigner, Stadler, Rosinek ja iluuisutuses Bökl, Kachler ja pr. Plank-Szabo.

Belg'a.

Nimetada on rattasõitjaid Aertsi, Persyni ja Debaetsi, poksijat Humbecki ja jalgpallimehi Swartebroecks'i, Coppée't ja De Bie't.

Brasilia

võib uhkustada oma edukate jalgpallimeestega, eriti kesktormaja Friedenreichiga, keda mõnel pool Euroopas maailma parimaks meheks sel kohal nimetati.

Daani

on rahuldatud oma maratonijooksja Jenseniga, teivashüppaja Peterseniga ja arvukate poksijatega, kellest nimetada H. Nielsen, H. Holdt, T. Petersen ja R. Madsen.

Eesti

on oma praeguseks suuremaks sportlaseks tunnustanud Klumbergi, edasi Lossmani, siis Püttsepa ja Neulandi.

Holland

peab oma populaarsemaks meheks rattasõitja ja maadleja Moeskopsi, siis rattasõitjaid van Kempeni, van Nelki, poksijat van der Veeri, kergesportlast Pauleni ja jalgpallimehi de Natris't ja van der Meuleni.

Hispaania

kuulsam mees on jalgpallikuningas Zamora, siis Samitier ja mõned teised. Intelligentsema ringkonna lemmikud on tennisemehed Alonso ja Gomar.

Inglise.

modernspordi kodumaa, harrastab vast sedavõrd laialdaselt sporti, et raske on kedagi üksikut esile tõsta. Vast on seda siiski kergesportlased Abrahams, Liddell ja Stallard, mitmekülgne Howard Baker, Bolton Wanderersi kuulus jalgpallimees Smith ja poksija bombardier Wells.

Itaalia

spordipubliku lemmik on eestkätt poksija Spalla, siis autosõitja Bordino, jalgpallimees De Vecchi, rattasõitjad Bottechia, Girardengo, Georgetti ja Rizetto, käija Frigerio, maratonimehed Blasi, Arri, Bertini ja tõstjad Tonani ja Bottino.

India —

tennismängija Sleem ja ping-pongi mängija Nanda.

Jaapan

omab suurepäraseid tennisemehi Fulenta't ja Okomata't, siis ujuja Takaishi, mõningad kergesportlased ja hulga dshiu-dshitsu fenomeene, kelle hulgas meistrks Taro Miyolle.

Jugoslaavia

loeb oma paremaks jalgpallimeheks Rupee ja kergesportlaseks Narancic'u ja Ambrozy.

Nurmi võistleb Ameerikas indiaanlaste-üliõpilastega 3 miilis, missuguse võistluse ta võidab 14.15,9, olles 3 mtr. ees paremast indiaanlasest. Tagaplaanil on näha imposantne inimmüür.

Kuuba

on kuulsaks saanud spordiilmas oma suurmaletaja Capablanca läbi. Fenomenaalne on ka biljardis De Oro.

Läti

võib välja panna hea maletaja Apsheneeksi, kettaheitja Sukatnieksi ja maadleja Rone.

Norra

on suurte talisportlaste maa. Nii on nimetada suusakuningat Thorleif Haugi, uisutajat Mathieseni, Larseni ja Moeni. Kergesportlastest on väljapaistvam Hoff, poksijatest Porat ja Mikkelsen.

Prantsuse

suuremaks sporditäheks on ikka Carpentier, tennisemängija Suzanne Lenglen, tõstja Rigoulot, rattasõitja Pellissier, Brunier, vehkleja Gaudin ja jooksja Guillemot.

Rootsi

armastab ühevõrra suurujujat Arne Borgi ja poksijat Harry Perssoni. Edasi on lugupeetumad jooksja Vide, odaviskaja Lindström, jalgpallimehed Kock, Kaufelt, Zander, Lindberg ja spordiajakirjanik Tegnér.

Saksa

on vaimustatud oma kiiremast jooksjast Houbenist, Peltzerist, poksijast Breitensträterist, Prenzelist, rattasõitjast Rüttist, ujujast Rademacherist, jalgpallimehest Stuhlfauthist, autosõitjast Wernerist ja maletajast Dr. Laskerist.

Shveits

oli viimaste olümpiamängude üllatus. Tal on ühevõrra populaarsed jalgpallimehed Pulver, Schmiedlin, Abegglen kergesportlaste Martini, Imbachi, Schäreri ja tõstja Hünenbergeriga. Kuulsad nimed on ka rattasõitjad Egg ja vennad Suterid.

Soome

austab võrdselt Nurmit, Ritolat ja Hannes Kolehmaist. Suured nimed on veel Stenroos, Myyrä, uisutaja Thunberg, suusataja Niku ja maadlejad Friman, Rosenqvist ja Oksa.

Tsheho-Slovakkia

on nime teinud omale peaasjalikult ainult jalgpalliga, mille populaarsemad — Kada, Kozeluh, Hoyer, Staplik, Vanik ja Stapl. Ka Vohralik on jooksudes kõrges klassis.

Ungaris

on Orth jumaldatav, kuid ka Plattko ja Schaffer on jalgpallientusiastide ideaalid. Ka ujujad Sipos, Bartha, Barany ja kergesportlased Kiraly, Gaspar ja Somfai on laialt lugupeetud, samuti tennisemängija Dr. Kehrling.

Uruguay

jalgpallikuulsused Andrade, Petrone, Nasazzi, Cea ja teised on see raudvara, millega see väike maa hiilgab.

Vene

omab head nime kiiruisutuses, kus vennad Ippolitovid ja Melnikov on väljapaistvamad jõud. Ka maletaja Aljehin väärib täit tunnustust.

Spordiäri

Resev-Resel

Tallinn, Toompuiestee 19, telef. 20-19.

Soovitab oma valmistatud spordi ja võimlemise abinõusid.

Viielinnavõistlus,

mis Berliini, Budapesti, Rooma, Amsterdami ja Oslo vahel 23. ja 24. mail Berliinis aset leidis, oli sportliselt huvitav sündmus. Kuigi viis pealinna oma riikides tervet maa spordieliiti ei koonda, omavad nad ometigi küllaldaselt tüsedat sportlist materjaali, mis koondatult võib pinevat konkurentsi pakkuda.

Võitjaks tuli Berliin väikse ülekaaluga Budapesti ja Oslo ees. Võib aga oletada, et kui Oslo meeskonnas oleks Charles Hoff kaasa startinud, siis vast võit Oslole oleks kaldunud.

Võistluste tehnilised tagajärjed olid:

100 mtr. — 1. G. Rozsahegyi, Budapest, 10,8; 2. O. Anderson, Oslo, 11,0; 3. Schlösske, Berliin; 4. Torre, Rooma; 5. Bergwald, Amsterdam.

400 mtr. — 1. Schmidt, Berliin, 49,8; 2. L. Barsi, Budap., 50,1; 3. Bolten, Amsterdam; 4. Calliari, Rooma; 5. Larsen, Oslo.

1500 mtr. — 1. G. Belloni, Budap., 4.12,8; 2. Schmidt, Berliin; 3. Rasmussen, Oslo; 4. Lippi, Rooma; 5. Zeegers, Amsterdam.

10.000 mtr. — 1. P. Kiraly, Budap., 32.55,0; 2. Brauch, Berliin; 3. Anderson, Oslo; 4. Ferrario, Rooma; 5. Ostermijet, Amsterdam.

110 mtr. tõkkeid — 1. Trossbach, Berliin, 15,7; 2. G. Larsen, Oslo; 3. Spee, Amsterdam; 4. Alessandrini, Rooma. Somfai, Budap., diskvalifitseeriti.

Kaugus — 1. Tomasi, Rooma, 7.13; 2. Helgesen, Oslo, 6.64,5; 3. K. Bako, Budap., 6.64; Kat. Amsterdam, 6.27; 5. Schnurr, Berliin, 6.18.

Teivas — 1. Bleyse, Berliin, 3.40; 2. J. Karlovits, Budap., 3.30; 3. Koymann, Amsterd., 3.20; 4. Brun, Oslo, 3.00; 5. Guilli, Rooma, 3.00.

Oda — 1. Sunde, Oslo, 60.80; 2. Schnurr, Berliin, 54.40; 3. Clemente, Rooma, 49.80; 4. B. Szepes, Budap., 48.02; 5. Leyen, Amsterd., 46.50.

Ketas — 1. Pighi, Rooma, 41.64; 2. Johannsson, Oslo, 40.50; 3. K. Egri, Budap., 38.40; 5. Hänchen, Berliin, 36.91; 5. Selman, Amsterd., 34.61.

4×100 mtr. — 1. Berliin 42,8; 2. Budapest 43,0; 3. Rooma; 4. Oslo; 5. Amsterdam.

800+400+200+100 mtr. — 1. Berliin 32.24,9; 2. Budapest 3.25,0; 3. Oslo; 4. Rooma; 5. Amsterdam.

Punktid: 1. Berliin 43, 2. Budapest 39, 3. Oslo 35,5, 4. Rooma 28,5, 5. Amsterdam 19.

Võistluste ajal tuli piksevihma, mis jooksutee läbimärjaks tegi. Seetõttu tuleb jooksusaavutusi tublideks lugeda, eriti Kiraly 10.000 mtr., mille järele mees poriga üleni koos oli.

Sakslased andsid võistlusele ise suure tähtsuse. Ajakirjandus ennustas võitjaks enne võistlusi Budapesti, Berliini võitjaks tulles oli aga vaimustus suur. Võite märgiti olümpiaadide kombel lippude mastitõmbamisega. Pealtvaatajaid oli vähevõitu, ainult 15.000, selleks oli muidugi ilm süüdi.

Nüüd jääme 21. juunit ootama, millal Lex ka Eesti nime siin kõlama paneb. Klumbergi oodatakse juba. A. K.

Tsheho-Slovakkia — Austria 3:1.

24. mail peeti Praagas esimene jalgpalli maavõistlus nende kahe vahel. Vahekohtunik Baratte'ile, Belgia, esinesid meeskonnad järgmistena:

Austria: Aigner; Rainer—Blum; Geyer—Hofmann — Kurz; Cutti—Häusler—Gschweidl—Swatosch—Fischer.

Tsheho-Slovakkia: Staplik; A. Hojer—F. Hojer; Kolenaty—Cada—Cerveny; Wimmer—Sedlacek (Severin) — Vanik—Capek—Kratochwil.

Ilm ei olnud võistluseks soodne. Päeva läbi oli valitsenud ülisuur kuumus, õhtuks jahenes küll ilm veidi, kuid muutus selle eest vara pimedaks, nii et viimane veerandtund raskelt jälgitav oli.

Austrialased algavad pealetungiga, kuid see surmatakse ja üksikute duellide järel õnnestub Kratochwilil läbi murda. Metsiku hooga kihutab ta palli väravasse, juba kõlab tuhandete suust võidurõõm, kuid pall on põrganud vastu väravaposti ja hüppab väljale tagasi. Austria saab varsti 2 vabalööki oma heaks, kuid kumbki ei too tulu. Järgneb jälle tshehide pealetung, kuid Aigner peastab meisterlikult. Ühe Vaniki löögi järel on Aigner veel pikali, Capek lööb aga tühjast väravast mööda. 28. minutil ei suuda Aigner kena pikaliviske peale vaatamata Hojeri vabalööki tõrjuda, kuid juurerutanud Geyer saab veel väravaliinilt palli minema lüüa.

37. minutil saab Kratochwil ofsaidis seistes palli ja läheb kiirtempol edasi. Kaitse vastutulles söödab ta Sedlacekile, kes ka lähemal seisab Austria väravale kui Blum ja Rainer. Kahekordne ofsaid toob tshehid juhtimisele 1:0. Paari minuti pärast löövad tshehid veel ühe palli võrku, kuid seda ei tunnustata ofsaidi tõttu. Poolaeg jääb 1:0.

Teise poolaja alustavad austrialased pealetungiga, aga neil ei vea. 5. minutil hävitab Fischer väravashansi, napilt üle lüües ja Cutti veab üksi läbi, tõstab ka palli üle väravavahi pea, kuid selle seljatagant kasvab äkitselt välja Hojeri pea, mis palli tuldud teed mööda tagasi saadab. 7. minutil õnnestub viimaks Swatoschil kiire kombinatsiooni järel 1:1 lüüa.

12. minutil lahkub Sedlacek vigastuse tõttu väljalt ja tema asemele tuleb Severin. Värske mehe juuretulek annab tshehidele uut hoogu. 13. minutil jookseb Aigner väravast välja üht hädaohtlikku ääresöötu tõrjuma, pall satub aga jällegi tshehide kätte. Aigner püüab väravasse tagasi rutata, kuid Blum jääb talle komistuseks ette ja Capek lööb neist mööda tühja väravasse 2:1.

18. minutil viib Wimmer kiire galopiga palli alla ja söödab keskele, kus Severin välgukiirelt selle Austria väravapostide vahele toimetab. 3:1. Kuigi mängu saatus nüüd otsustatud, võideldakse ikka tublisti edasi. Austrialastel on lõpul veel teise värava löömise võimalusi, kuid Häusleri ja Fischeri käes jäävad need tulutuks.

Shveits — Belgia 0:0.

Maavõistlus leidis aset 24. mail Lausanne'is. Meeskonnad esinesid 9000 pealtvaataja ees järgmistes koosseisudes:

Shveits: Berger; Schneebeli — Ramseyer; Oberhauser — Schmiedlin—Fässler; Ehrenbolger—Sturzenegger—Dietrich—Abegglen II — Abegglen I.

Belgia: De Bie; Swartebroecks—Demol; Morlet — Fierens — P. Braine; R. Braine — Grimmonprez—Adams—Thys—Houet.

Esimese ägedusega hakkavad peale tungima belglased, kuid varsti selgub shveitslaste tuntav ülekaal. Belglased töötavad kõrgete ja pikkade söötudega, seda oskavad aga shveitslased hästi likvideerida, shveitslaste edurivi on jälle liialt edasisaamatu ja kiusatud suurest ebaõnnest, mis teda tagajärjeni ei lase minna. Umbes kümmekond väravavõimalust hävinevad siiski päris andeksandmatul kombel. Neid leidub ka belglastel, kuid vähemuses, nii et mängu iseloomu järel otsustades see umbes 2:0 Shveitsi kasuks oleks pidanud lõppema.

Vahekohtunik oli Retschury, Austria.

Tsheho-Slovakkia — Poola 2:1.

Ühel ajal Tsheho-Slavakkia—Austria maavõistlusega leidis Praagas aset ka Tsheho-Slovakkia—Poola maavõistlus. Viimane oli küll 23. mail, kuna Tsh.-Slov.—Austria 24. mail mängisid. Poolakate vastu esitasid tshehid oma teise garnituuri. Võistlus lõppes tshehide kasuks 2:1, poolajaks oli seis 1:1. Tshehidest lõid väravaid Pollaczek ja Mraz, poolakatest Barcz.

Rapid — MTK 4:1.

Ungari meistermeeskonna külaskäik Viini kujunes selle puhtaks kaotuseks. Peab tähendama, et Rapid praegu vormis ei ole, kuid MTK esinemine oli täielikult nõrk. Ungarlaste vabanduseks on, et puudusid Orth ja Mandl, kes mõlemad maavõistlusel Belgia vastu vigastada said, kuid tasakaalukamat mängu oleks võinud sellegipärast oodata.

Rapidil mängisid kõik vanad kuulsused, nagu Kuthan ja Uridil, kuid nende trikid ei tahtnud hästi sobida. Esimese värava saavutab Rapid 11 mtr. löögist. See jääbki poolajaks. Tasuvärava lööb ungarlastel Jenny. Selle järel lööb Wondrak 2:1 ja vahekohtunik Werner kõrvaldab MTK mehe Nadleri. Lõpuks löövad veel Wessely ja Uridil kumbki ühe värava.

Ungarlased mängisid oma tüüpilist madalasöödu mängu, mis küll „ilus", kuid tulutu. Pall oli vahel minutite viisi Rapidi karistusalal, kuid ühtki jõurikast aktsiooni ei järgnenud palli edasitagasi veeretamisele.

Võistlus möödus tugeva piksevihma saatel. Pealtvaatajaid 12.000.

Soome liidumeeskond.

on võistlusreisiks Skandinaaviasse moodustatud järgmisena: Belevicz; Koskinen—Lydman; Virta—Soinio — Linna; Kanerva—Koponen—Eklöf—Fallström—Kelin. Harjutusvõistlusel võitis see meeskond B meeskonna 3:2.

1928. aasta taliolümpiaad

peetakse olümpia komitee otsuse põhjal Shveitsis, kuna Holland, kellele olümpiaadi korraldamine on usaldatud, ei suuda kohaste olude puudumisel ise seda teha.

Inglise meeskonnad kontinendil.

Inglased esinevad väikse eduga.

Birmingham, kes Hipaaniat külastas, ei ole suutnud seal ühtki võitu saavutada. F. C. Barcelona lõi teda esimesel kohtamisel 1:0 ja teistkorda 2:0.

Westham United on Amsterdamis võistelnud Derby County vastu ja kaotanud oma kodumaalastele 2:3. Sealse Ajaxi võitis ta 2:0 ja Vitesse Arnheimi 3:2.

Tottenham Hotspurs võitis 24. mail Baaselis F. C. Baseli 1:0 (1:0). Kestev võistlusreis on mehed juba nähtavasti ära väsitanud. Mõni päev enne seda võitsid nad Berni 5:0 ja Chaux-de-Fond'i 8:1.

Blackburn Rovers on Göteborgis võitnud sealse Kamraterna 2:0, kuid linna koondusmeeskonnale kaotanud 1:3. Norrköpingis võitsid inglased 5:0.

Huddersfield Town, tänavune Inglise liigavõitja, on Kopenhaageni koondusele kaotanud 2:3. Revanshivõistluse võitis Huddersfield 2:1.

— **Young Stribling**, tõusev Ameerika poksikuulsus, võistles Bostonis L.-Ameerika hiiglase Romero Rojasega, kelle ta neljandal roundil knockout löi. Rojas oli kaalu poolest temast 65 kilo raskem.

— **Stenroos**, kes Ameerikas viibib, ei oli seni veel ühelgi võistlustel esinenud, kuna ta ennast veel vormis ei tunne olevat. Ta harjutab ainult kõvasti iga päev.

— **Poolas** on Krakovi Cracovia võitnud tugeva Tshehi meeskonna Viktoria-Zizkovi 1:0 ja Varssavi Polonia on löönud Gallia't, Pariis, 10:1.

— **Uruguailased** võitsid 24. mail Brüsseli kombineeritud meeskonna 5:1.

— **Pariisi meistriks** jalgpallis on tulnud Stade Français, lüües finaalis Club Français 3:1.

— **Charles Hoff** elab Pariisis, kus ta romaani Pariisi ainete üle kirjutab. Ka saadab ta sporditeateid Norra lehtedele.

— **Gruszecki** on tulnud Poola meistriks tennises, lüües lõpumängus Bersoni 6:4, 6:3, 6:2.

— **Praaga-Dresdeni** jalgpalli linnavõistlus on annud eelmisele võidu 7:2 (3:1). Väravaid lõid Praaga heaks Sillny 3, Patek 2 ja Schaffer 2. Dresden saavutas ühe värava 11-mtr. löögist.

— **Boca Juniors** võitis 27. mail Frankfurdi Eintrachti 2:0. Poolaeg 1:0.

— **Shveitsi-Prantsuse** töölismaavõistluse on võitnud Shveits 2:0.

— **Old Boys, Basel** on kaotanud Agrami Concordiale 1:3.

— **Saksa jalgpallivõistluste** finaali on pääsnud Frankfurter Fussballsportverein, lüües Berliini Hertha pikendud mängu järel 1:0 ja 1. F. C. Nürnberg, võites Duisburger Spielvereini 3:0 selle kodukohas.

Spordiseltsidele, sportlastele, raamatukogudele ja koolidele!

E. Spordilehe 1924. a. aastakäik

kahes köites

on piiratud arvul saadaval.

Kumbagi köite — 1. ja 2. poolaasta hind 350 m.

Tellimistega pöörata otsekohe talitusse, Tallinn, Gonsiori t. 4.

Tallinn — Narva 2:0.

Kolmandal nelipühi pühal leidis nimetatud linnavõistlus Kalevi väljal väheste pealtvaatajate ees aset. Narvat edustasid 10 meest Narva Kalevist ja 1 Narva tennis- ja hokkeyklubist. Võitleja esitus, kus mõningad tüsedamad mehed, puudus täielikult. Tallinna meeskond oli moodustatud 2., 3. ja 4. klassi mängijatest, kuid mõningate mängijate puudumisel löid ka 2 värsket esimese klassi meest, Römmer ja Räästas (viimane seekord kaitsjana), kaasa.

Võistlus, mis iseenesest vähepakkuv oli, tõi Tallinnale võidu 2:0. Poolajaks oli seis 1:0. Esimese värava löi vasak siseajaja B. Fischer 16. minutil väravavahi käest saadud palliga ja teise 51. minutil tsentr E. Fischer.

Narva meestest oli väljapaistvam liikumise ja tehnilise arenemise poolest tennisklubilane Thal, kes roosat särki kandis, kuna teistel mustapunasetriibulised selias olid. Wahekohtunikuks oli Hargel.

Spordielu Toilas.

Toilas, ühes ilusamas Eesti suvituskohas, on sport alles uus, on alles hoogu võtmas, kuid võib juba rõõmuga märkida oludekohaselt häid tagajärgi.

Juhtival kohal spordi alal seisab kohaliku haridusseltsi spordiosakond, mille asutamine leidis sooja poolehoidu ja vastutulelikkust seltskonnalt. Nimetatud organisatsiooni eestvõttel kavatsetakse 23. ja 24. juunil pidada Alutaguse esivõistlusi kergejõustikus ja jalgpallis. Toila jalgpalli klassi tasapinda iseloomustab ehk võit ühe Rakvere Ameeskonna üle 6:0 a Tallinna reaalkooli meeskonna üle 31. mail 2:1 (0:0).

—as.

Tallinnas oli Spordi ja TJK 2. meeskondade vahel 28. mail kinnine võistlus, mis lõppes Spordi eduks 2:0 (1:0).

Jalgpalliskandaal Rootsis.

Läinud nädalal külastas Stokholmi tuntud Shoti jalgpallimeeskond Airdrieonians, kes Euroopas juba mitmeid võite pühitsenud. Talle astus Stokholmis vastaseks Stokholmi koondusmeeskond. Mängus tuli ilmsiks shotlaste ülekaal, kes veerand tunniga 4 väravat löid, kuid ühtlasi ka sedavõrd toorest mängu esitasid, et publik väljale jooksis ja võiduhimulised shotlased põgenema olid sunnitud.

Kuuba kergejõustiku esivõistlused,

mis peeti Havannas 3. mail, andsid järgmisi tagajärgi: 110 mtr. tõkkeid Aviles 17,4; kuul Vidor 11,78; 100 mt. F. Arango 11,0; vasar Fernandez 37,94 (uus Kuuba rekord); 400 mt. F. Arango 51,4 (uus Kuuba rekord); kaugus E. Arango 6,74; ketas Gutierrez 37,73 (uus Kuuba rekord); oda Machado 58,?17 (uus Kuuba rekord); teivas Batista 3,41; 200 mt. F. Arango 22,4; kolmik E. Arango 13,92; 800 mt. Fernandez Andes 2.14; 1500 mt. samuti Andes 4.42; 3000 mt. Coello 10.15.

TJK Uruguaiga ühenduses!

TJK pööras hiljuti uruguailaste Pariisi esituse poole sooviavaldusega neid Tallinnas näha. Nüüd on Pariisist vastus tulnud, milles nõusolekut mänguks avaldatakse tingimisel, kui uruguailased Varssavisse mängima tulevad. Ka tahaksid nad läbisõidul Riias mängida.

Uruguailaste tasu oleks 1000 dollarit võistluse pealt ja prii korter. On loota, et Tallinn ehk tänavu ilmameistreid näha saab.

A. Lass ja O. Silber

sõidavad lähemail päevil jalgpalliõpetajateks sisemaale. Nii sõidab A. Lass esmaspäeval Narva, kus ta sealse kolme seltsi: Kalevi, Võitleja ja tennis-hockeyklubi meeskondade treeningu juhtimist algab.

O. Silber on Eesti Spordilehes ilmunud teate järele tema soovist maale sõita, saanud kutsed Pärnust sealselt Terviselt ja Paide Järvapoegadelt. O. Silber valikut seni teinud ei ole.

E. Spordilehe maleosakond.

Tallinna Eesti Maleseltsi häälekandja.

Tegev toimetaja J. Türn.

Nr. 22 (28), 5. juunil 1925.

Matsh Tallinn — Helsingi.

Soomlaste võit 9:8.

Matsh algas 31. mail s. a. mõne meie mehe hilinemise tõttu kella 2 asemel pool tundi hiljem. Saksa maleseltsi poolt tervitas külalisi ins. Germann ja TEMS-i poolt „Estoonia“ teaatri dir. K. Jungholz. Soome poolt vastas h-ra Lilja. Mängiti visalt nii et poolajaks, kella 1/26, ainult kaks mängu lõpetatud olid 1½ punktiga meie kasuks. Peale poolaega jatkus mäng soomlaste edu tähe all, kord oli soomlastel koguni 3 punkti ennakut. Esimestel laudadel kestis mäng kõige kauem ja nendelt oli loota matshi tasakaalustamist. Kuid Rinne „komistas“ võidu seisus Lilja vastu ja Türn ei suutnud omast aineliselt nõrgemast seisust muud kui viiki Terho vastu välja taguda. Saatus näib olevat niisugune, et, „kes sõidab, see võidab“, sest et ka endised matshid võitsid küllatulejad — soomlased siin ja meie Helsingis. Lõpuks oli koosviibimine, mille kaunistasid prof. Th. Lemba võluvad klaverihelid ja vaimustatud malekõned.

Matshi üksikasjaline tagajärg (Helsingi mängis valgetega paaris arvuga laudadel):

		Tallinn		Helsingi	
1.	(0)	Rinne	—	Lilja	(1)
2.	(1/2)	Türn	—	Terho	(1/2)
3.	(1/2)	Brasche	—	Malmberg	(1/2)
4.	(1)	Germann	—	Björklund	(0)
5.	(1)	Nedsvezki	—	Candolin	(0)
6.	(0)	Friedemann	—	Tanner	(1)
7.	(1)	Israel	—	Rahm	(0)
8.	(1/2)	Feinstein	—	Stenberg	(1/2)
9.	(0)	Kuskov	—	O. Olenius	(1)
10.	(0)	Finck	—	Rautanen	(1)
11.	(1)	Raudvere	—	Granfeld	(0)
12.	(0)	Sakovski	—	A. Olenius	(1)
13.	(1/2)	Homjakov	—	Winter	(1/2)
14.	(1/2)	Lemba	—	Säntti	(1/2)
15.	(1/2)	Sepp	—	K. O. Streng	(1/2)
16.	(1/2)	Krause	—	H. Streng	(1/2)
17.	(1/2)	Karukäpp	—	Gröning	(1/2)
Kokku		8			9.

TEMS-i omavahelisel turniiril veab Israel 4 punktiga (kõik võidud).

Marienbad. Meisterturniiri seis peale 6. vooru (sulgudes vähem mängitud partiide arv): 1. Rubinstein 5 (1), 2. Tartakover 4½, 3. Marshall 4 (1), 4.—5. Nimzovitsh ja Reti 3½ (1), 6. ja 7. Grünfeld ja Yates 3½, 8. Torre 3 (2), 9.—10. Sämisch ja Spielmann 2½, 11.—12. Porzepiorka ja Thomas 2 (1), 13. Janovski 1½ (1), 14. Haida 1½, 15. Opocenski ½ (1), 16. Mitchell 0.

Ülesanne nr. 21.

V. Jürgens, Tartu.

Esitrükk.

Must: Ke4; Oe5; Eh7 (3).

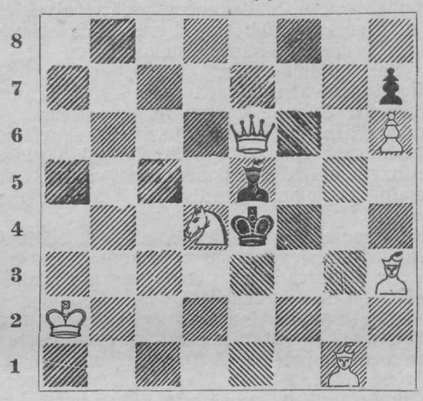

Valge: Ka2; Le6; Og1, h3; Rd4; Eh6 (6).
Kadu (matt) 2 käiguga.

Kaugeturniir.

Et 25. maiks tarvilik arv osavõtjaid pole kokku tulnud, lükatakse turniirreeglite p. muutmiseks turniiri algus määramata aja peale edasi — kuni tarvilik arv on ennast üles annud.

Male õppeainena.

Moskvas on maleõppeasutis asutatud, kes omale ülesandeks teinud: 1) Moskva mängijate kõrgem viimistlemine, malemängu propaganda ja selgitamine ja tema tähendus moodsa seltskonnale; 2) Maleõpetajate ettevalmistamine provintsi jaoks. Kogu õpeaeg kestab 3 kuud, 2 korda nädalas kahetunnilised loengud, sellele lisaks 2—3 tundi praktilisi harjutusi. Loengutel käib peale kursuslaste veel suur hulk vabakuulajaid.

Kirjavastused.

V. M Tallinn. Ülesandeid pole ilmutatud ruumi puudusel. Teie viimases ülesandes on O a8 üleliigne, muidu läheks.

Lahendusvõistlusest osavõtnutele. Lahendusvõistluse üksikasjaline edutabel jäi ruumipuudusel ilmumata. Soovijad võivad selle 25 marga eest kuni 15. juunini saada.

TJK Tapal. TJK 2. meeskond mängis teisel nelipühi pühal Tapa Spordi vastu ja kaotas 0:1 revanshmatshil tuli võitjaks penalty läbi TJK 2:1 (0:1). **M. M.**

Narvas on Narva Kalev ja Narva tennis- ja hokkeyklubi võistelnud 4:2, Narva Kalev — Võitleja 4:1 ja Võistleja — Tennis-hokkeyklubi 2:1 (1:0). **A. L.**

Rakveres on valmis saanud uus jalgpalliväli. Pikkus on tal esialgu napp 87 mtr., kuid see annab edaspidi suurendada. Välja laius on 72 mtr. Rakvere Kalev ja sama seltsi 3. meeskond on võistelnud 2:2. **A. L.**

Türil võistles kohalik spordiring Paide Järvapoegadega 24. mail 1:1. Samal päeval võitsid Türi kooliõpilased koerulasi 6:0 (1:0).

Spordiharrastajaile!

Ostke kõik vastilmunud

Eesti jalgpalliliidu

Aastaraamatut II. — 1925. a.

Raamat on tarvilik käsiraamat kõigile. Hea arvustuse osaliseks saanud. Hulk pilte. 96 lehekülge. **Hind ainult 50 marka.**

Müügil raamatu- ja spordikauplustes, spordiseltsides ja -väljadel.

Kõige kasulikum sporditarbenõude ostukoht on

„Sport“

Tartus, Rüütli tän. 11, kõnetraat 602.

Koolidele ja spordiseltsidele hinnaalandus.

Kauba headuse eest täielik vastutus.

Mitmesugust.

Sporditõus Siberis.

Siber on olnud alati Vene kultuurivaesem osa. Kuna sport aga teatud kõrguseni arenenud kultuuri tasapinda nõuab, ei olnud sporditekkimiseks Siberis mingit loomulikke eeldusi. Nüüd on aga nõukogude valitsus, kes spordis näeb tegelikku ettevalmistust sõjaväe õppusele, asunud sunniviisilisele sprdi levitamisele oma riigis ja muidugi ka Siberis. Kogu maa on jagatud üksikutesse ringkondadesse, n. n. Vsevobutshi järelvalvel, kes igale nooremehele teeb teatud spordi- ja sõjaväeoskuse küpsuse soovitamise sundusliseks.

Huvitav on nüüd tähele panna, et Siberi linnad, kus sport vabatahtliselt arenedes, kaua oleks pidanud vist külma vastuvõtuga leppima, on muutunud hasartlisteks sporditsentriteks, mis kohati mõningaid Hispaania väikelinnasid võivad meele tuletada. Kõigis linnades on valitsuse kulul rajatud ruumikad spordiväljad ühes tarviliste hoonetega.

Eriti populaarne on Siberis jalgpall. Nii olevat Novo-Nikolajevskis 30 meeskonda, Irkutskis 35, ja ajalehed teatavad, et Tomskis inimesed jalgpallist on otse hullunud.

Sportimise võimaldamiseks on valitsus teinud mitmesuguseid soodustusi. Nii tarvitsev sportiv tööline päevas hariliku 8 tunni asemel ainult 6 tundi tööd teha. Ainuke viga selle suure sporditõusu juures on, et sellele vägisi kommunistlikku pitsatit tahetakse peale suruda.

1925. aasta paremad kiiruisutuse tagajärjed.

500 mtr.		1500 mtr.	
1. O. Olsen, Norra	44,0	1. C. Thunberg, Soome	2.23,0
2. R. Larsen „	44,6	2 S. Moen, Norra	2.25,9
3. C. Thunberg, Soome	44,7	3. A. Vallenius, Soome	2.26,5
4. A. Vallenius, „	45,1	4. P. Nielsen, Norra	2.27,4
5. J. Melnikov, Vene	45,7	5. R. Larsen, „	2.28,8
6. T. Ovaska, Soome	45,8	6. B. Evensen, „	2.28,4
7. M. Mjelde. Norra	45,9	7. J. Skutnabb, Soome	2.29,0
8. H. Halvorsen „	46,0	8. R. Olsen, Norra	2.29,2
9. B. Evensen „	46,1	9. A. Steffensen, Norra	2.29,2
10. R. Mörk „	46,1	10. A. Carlsen, „	2.29,2
11. A. Blomqvist, Rootsi	46,5	11. U. Pietilä, Soome	2 29,4
12. L. Helander, Soome	46,5	12. O. Polaczek, Austria	2.30 0
13. J. Skutnabb, „	46.5	13. H. Halvorsen, Norra	2.30,0
14. J. Korpela, „	46,7	14. J. Korpela Soome	2.30,6
15. R. Olsen, Norra	46,8	15. H. Ström, Norra	2.31,0
16. H. Ström, „	46,9	16. O. Olsen, „	2.31,1
17. S. Moen, „	46,9	17. J. Melnikov, Vene	2.31,1
18. B. Johansen „	46,9	18. K. Sundheim, Norra	2.31,1
19. U. Pietilä, Soome	46,9	19. R. Mörk, „	2.31,1
20. M. Veneläinen, Soome	46,9	20. T. Ovaska, Soome	2.31,4

5000 mtr.		10.000 mtr.	
1. C. Thunberg, Soome,	8.43,3	1. U. Pietilä, Soome,	18.01,5
2. U. Pietilä, Soome,	8.46,7	2. C. Thunberg „	18.03,0
3. A. Carlsen, Norra,	8.47,0	3. S. Moen, Norra,	18.08,4
4. S. Moen, „	8.47,1	4. O. Polacsek, Austria,	18.13,0
5. R. Larsen, „	8.47,2	5. A. Carlsen, Norra,	18.17,0
6. A. Steffensen, „	8.49,3	6. R. Larsen, „	18.19,9
7. O. Polacsek, Austria,	8.50,5	7. R. Olsen, „	18.29,0
8. J. Melnikov, Vene,	8.50,8	8. G. Päivinen, Soome,	18.36,1
9. G. Päivinen, Soome,	8.57,3	9. H Ström, Norra,	18.38,2
10. J. Skutnabb, „	8.57,7	10. G. Andersson, Rootsi,	18.44,9
11. B. Evensen, Norra,	8.59,2	11. O. Dieseth, Norra,	18.45,6
12. R. Olsen, „	8.59,3	12. J. Skutnabb, Soome,	18.47,3
13. K. Sundheim „	9.00,0	13. A. Steffensen, Norra,	18.50,4
14, G. Andersson, Rootsi,	9.01,4	14. A. Vallenius, Soome,	18.53,0
15. P. Finborud, Norra,	9.03,4	15. F. Mikkelsen, Norra,	18.56,9
16. V. Eerola, Soome,	9.03,5	16. F. Paulsen, „	18.57,1
17. F. Paulsen, Norra,	9.03,6	17. V. Kanerva, Soome,	18.59,4
18. F. Mikkelsen „	9.03,7	18. V. Eerola, „	19.02,4
19. H. Halvorsen „	9.04,5	19. O. Olsen, Norra,	19.06,5
20. A. Vallenius, Soome,	9.04,8	20. J. Melnikov, Vene,	19.08,0.

Eesti spordi kalender nr. 7

ilmus nelipühiks trükist. Kalender on endiste aastate kohaselt mitmekülgne ja sisaldab hulga statistilisi andmeid kergejõustikust, ujumisest, poksist, raskejõustikust ja muust. Lisana on toodud Ekraveliidu tõstemäärused, maadlusmäärused, juhatused maadluskohtunikkudele, Eesti rekordide ja Eesti spordimärgi määrused. 96-lehekülgelist teksti kaunistab üle 30-ne pildi Eesti meistritest eelpooltoodud aladel.

Ruumi kokkuhoidmise mõttes on seekord välja jäetud andmed välisriikide rekordide kohta. Edaspidi tuleks neid ikkagi iga aasta soovitada võimaluse korral järjekindlalt tuua, kuna see võimalust annab lugejatele meie ja välisriikide spordielu võrrelda.

Muidu annab kalender tunnistust hoolsast tööst ja väärib, et teda kõigile tegevsportlastele soovitada. Ka hind ei ole heal paberil väljaantud raamatu kohta kallis.

G. Mambergi kaaneilustus on nägus ja teeb kalendri ka sellest küljest meeldivaks.

P. S. Eriti juhime maaseltsiide tähelepanu kalendri määruste osa peale, kus paljugi hädatarvilikku ja tulusat neile leidub.

— **Inglismaal** on 30.000 jalgpalliklubi 80.000 aktiivse jalgpallimängijaga. Klubisid, kelle meeskondades professionaale, on ainult 100 ümber. Professionaaljalgpallimehi on Inglismaal üldse 2104, neist esimese klassi omi 691, teise 582 ja kolmanda 831. Esimese klassi meeskondadest on kõige rohkem mängijaid Westbromwich Albion'il — 45.

— **Pariisi akadeemilistel mesitrivõistlustel** 7. mail olid tagajärjed: 100 mt. de Chasseloup-Laubat 11,6; 400 mt. Tainturier 54,2; 1500 mt. Tribet 4:38,6; 110 mt. tõkkeid Zwahlen 17,6; kõrgus Zwahlen 1,70; kaugus Zwahlen 6,33; teivas Paramel 3,10; kuul Duhour 12,29; oda Wegelius 36,65; ketas Duhour 33.27.

Ed. Radus'e
kullasepa äri
Sauna tänav nr. 1.
Soovitab igasuguseid spordivõistluste auhinde, serviise ja muid kuld- ja hõbeasju.

M. Andreesen
Meesterahva rätsepaäri
Tallinn, Rataskaevu tänav nr. 14.
Kõnetraat 17-54.

SUUR LADU
kirjutusmaterjali- ja kantseleitarbeasju
PHILIPP SCHAEFER
Tallinn Harju tän. 21. — Kõnetr. 12-12.
Ainumüük Eestis:
„UNDERWOOD" kirjutusmasinad
„DALTON" „LIPSIA" „HANNOVERA" arvemasinad
„MERIVAARA" Soome tulekindlad rahakapid
„MONAX" paljundamisaparaadid.

Graveerimise, emailleerimise ja kullasepa tööko da
R. REKKOR
Tallinnas, Niguliste tän. 18 (hoovi peal) valmistab kõikidele spordi liitudele, ühingutele — rinnamärke, ohvitseridele kokarde ja trafarete.

Esimese järgu võõrastemajad Tallinnas
„Kuld Lõvi" Harju tän. nr. 40 Kõnetr. 3-36 ja 18-40
„Peterburg" Rataskaevu t. nr. 7 Kõnetr. 244.
Numbritoad ainult reisijatele
Hinnad 300—1000 mk.

Millest
on tingitud mõne sportlase silmatorkav edu?

shokoladi järjekindlast tarvitamisest.

Kool & Mäng
TALLINN, Vana Posti tän. 2
Kõnetraat: 16-56, 21-78.
Mänguasjad, koolitarbed.

O.-ü. „ESTO"
Pikk tänav 47 TALLINNAS Kõnetraat 10-02
Suurem spordiäri Eestis.
Soovitab spordiabinõusid kõigil aladel täielikumas väljavalikus ja tuntud headuses, spordikirjandust ja Eesti paremate sportlaste ülesvõtteid.

A./S. BALTI SPORDIRIISTADE VABRIK
Asutatud 1913. a.
TARTUS, Aurulaeva tän. nr. 1
on täielikum spordiabinõude vabrik Eestis. Soovitab mõõdukate hindadega abinõusid kõigi spordialade jaoks. Abinõud seisavad täielikult väljamaa paremate firmade saaduste kõrgusel.
Esitaja Tallinnas: O/ü. „ESTO", Pikk tän. 47.
Illustreeritud hinnakirjad saadetakse soovijatele maksuta.

Vastutav toimetaja H. Tammer. Tallinna Eesti Kirjastus-Ühisuse trükikoda, Pikk tän. 2. Väljaandja Eesti spordi keskliit.