

Piimasaaduste Väljaveo Kontrolljaama Teated.

Jlmub üks kord kuus

Piimasaaduste Väljaveo Kontrolljaama väljaandel.

Address: Tallinn, Uus Sadama t. 2, telef. 300-92 ja 300-93.

Vastutav ja tegev toimetaja E. RUBER.

Address: Tallinn, Kreutzvaldi tän. 4, k. 1. telef. 301-22.

S i s u:

Kõigile registreeritud piimatalitustele. — **N. King:** Või ehitus. — **Jaani Unt:** Piimatalituste ümbruse lustamisest ja mõnustamisest. — **H. Visnapuu:** Kaseiinivalmistamine. — **E. Ruber:** Kollased täpid ja triibud võis. — **A. K.:** Tiisikuse vastu võitlemise uurimuste edusammud Ameerikas. — **Pastöörade** proovimise komisjoni protokoll. — Välis- ja siseturu teated. Või hinnad „Eta“lt“ ja eksportööridelt saadud teadete järele. Või väljavedu septembrikuul. Või hindamise teated 1. IX. — 1. X. 29. Eesti väljaveo või analüüside andmed.

TALLINNAS, 1929.

Hind 25 senti.

Piimasaaduste Väljaveo Kontrolljaama Teated.

Jätkub üks kord kuus

P. V. Kontrolljaama väljaandel.
Aadr.: Tallinn, Uus Sadama t. 2.
Telef. 300-92, 300-93.

Vastutav ja tegev toimet. E. RUBER.

Aadr.: Tallinn, Kreutzvaldi t. 4. k. 1
Telef. 301-22.

Tellimise hinnad:

1 aasta peale	2 kr. 50 senti
1/2 " "	1 " 25 "
1/4 " "	— " 65 "

Üksik number 25 senti.

Kõigile registreeritud piimatalitustele.

1. nov. k. a. on lähedal — mil maksuma hakkab Eesti või eksportkaubanduses võitünni tsentner kaalu nõue, vastavalt piimasaaduste väljaveo määruste § 30 kohaselt ja mis Kontrolljaama ringkirjaga 4 juulist k. a. N. 591 kõigile registreeritud piimatalitustele teatavaks tehtud. Möödunud aja kestel oli kõigil piimatalitustel võimalus end vastavate kaaludega varustada ja nuid selleks tarvisminevaid eeltöid teha.

Piimatalituste tegelastel on teada, et 1 novembrist k. a. alates, saavad kõik võisaadetised, mis alakaalus väljaveo kontrollkomisjonile esitatud, siseturgu määratud. Et sarnast soovimata nähtust ette ei tuleks, peab või enne püüti mahutamist nettokaalus kaalutama, mille juures normaal võitünni nettokaaluks on ettenähtud 51,2 kg. Ülekaal tähendatud normist ei ole soovitav piimatalituste huvides, sest eksportööridel puudub võimalus ülekaalu eest väljamaksmisi teha, kuna nad ise on sunnitud või tsentnerkaalus väljamaa importijatele üleandma ja saavad maksetud ainult 50,8 kg. või eest. Nõnda saab ka piimatalitustele iga tünn võid arvestatud 50,8 kg., kuna kadu jaoks määratud lisakaal 0,4 kg. sünnib valmistaja arvel — ilma tasuta.

Praegusel korral on mõned piimatalitused tsentnerkaalu või müügiks maksuma pannud. Kontrollimisel on selgunud, et täpsus mainitud alal puudub. Paljud piimatalitused esilavad

alakaalus võitunnid väljaveo kontrollile, kuna teised saadavad liiga suure ülekaaluga, sest mõnel juhusel tõuseb võitunni nettokaal kuni 52,0 kg.

Niihästi ülekaal kui ka alakaal on rahvamajandusliselt kahjulikud nähtused, sest ülekaal jääb eksportööride poolt väljamaksmata, kuna alakaalus esitatud või määratakse siseturgu, mille tõttu tuleb täpsel kaalul täpselt toimides mahutada tunni 51,2 kg. võid.

Mainitud korraldust ja nõuet veel kord piimatalitustele meeldetuletades, loodab Kontrolljaam, et Eesti või kaalu standardiseerimine piimatalituste poolt tõsiselt ja täpselt võetakse ja 1 nov. 1929 a. ei too meile sellel alal soovimata nähtusi, vaid toob endaga kaasa meie kaubanduse tervenemise ja kõrvaldab ebaproduktiivse kulude tegemise.

Kontrolljaam.

Või ehitus.

N. King.

Või keemilise koosseisu osad — rasv, vesi, sool, valkaine j. t. — ei ole juhuslikult kokku segatud, vaid nad on kindla korra järele teineteise juurde asetatud. Samuti kui ehitusplatsile koondatud kivide, lubja, plakkide ja laudade virnad ei moodusta veel hoonet, vaid enne tuleb neid selleks korraldada ja siduda kindla plaani järele, samuti ei anna võirasva, vee, valkaine ja teiste või koosseisu osade kokkusegamine valmis võid, vaid või tekib alles pärast teatud protsesse, mis korraldavad piima koosseisu osasid (peaasjalikult rasva) selleks kehaks, mida tunnevõid või nime all. Mitmeidki või omadusi ja või vigu ei saa tuletada ta keemilise koosseisu andmetest ja nende kohta annab selgust või ehitus, teiste sõnadega see kord, kuidas on asetatud ja jaotatud või koosseisu osad. Kuid ka või keemiliste ja bakterioloogiliste muutuste juures, mille tagajärjeks on mitmedki või maitse- ja lõhnavead, mängib osa või ehitus.

Või sulamisel eraldub rasv ja selle all valge, piimane vedelik, mis koosneb veest ja valkaine osakestest (peale selle on vees lahustunud sool, vähekeese piimsuhkrut j. t. koosseisu osasid). Erilises aparaadis võid sulatades on võimalik ka kinni püüda õhku, mis võis sisaldus. Kui neid eraldunud osasid aga loksutada, segada, ei teki uuesti võid.

Või koosseis.

Rasvaosa 83,0%	Veeosa	Õhk																						
Võirasv { <table style="display: inline-table; vertical-align: middle; margin-left: 10px;"> <tr><td style="font-size: 2em; vertical-align: middle;">{</td><td>võihape</td></tr> <tr><td style="font-size: 2em; vertical-align: middle;">}</td><td>kaproonhape</td></tr> <tr><td style="font-size: 2em; vertical-align: middle;">{</td><td>kaprüül „</td></tr> <tr><td style="font-size: 2em; vertical-align: middle;">}</td><td>kapriin „</td></tr> <tr><td style="font-size: 2em; vertical-align: middle;">{</td><td>lauriin „</td></tr> <tr><td style="font-size: 2em; vertical-align: middle;">}</td><td>müristiin „</td></tr> <tr><td style="font-size: 2em; vertical-align: middle;">{</td><td>palmitiin „</td></tr> <tr><td style="font-size: 2em; vertical-align: middle;">}</td><td>steariin „</td></tr> <tr><td style="font-size: 2em; vertical-align: middle;">{</td><td>oleiin „</td></tr> </table>	{	võihape	}	kaproonhape	{	kaprüül „	}	kapriin „	{	lauriin „	}	müristiin „	{	palmitiin „	}	steariin „	{	oleiin „	Vesi 15,0 % Sool 0,9 „ Valkained { <table style="display: inline-table; vertical-align: middle; margin-left: 5px;"> <tr><td style="font-size: 1.5em; vertical-align: middle;">{</td><td>kaseiin</td></tr> <tr><td style="font-size: 1.5em; vertical-align: middle;">}</td><td>kestaine</td></tr> </table> } . 0,6 „ Piimsuhkur 0,2 „ Piimhape 0,15 „ Piimasoolad (tuhk) . . . 0,15 „	{	kaseiin	}	kestaine	100 gr. võis ligi 4 cm ³ õhku.
{	võihape																							
}	kaproonhape																							
{	kaprüül „																							
}	kapriin „																							
{	lauriin „																							
}	müristiin „																							
{	palmitiin „																							
}	steariin „																							
{	oleiin „																							
{	kaseiin																							
}	kestaine																							
Letsitiin 0,1—1,0% Kolesteriin 0,3% Või värvaine Vitamiin A.																								

Et saada pilti sellest, kuidas need üksikud osad võis teineteisega seotud on, tuleb vaadelda võid mikroskoobis. Väike kübeke võid asetatakse kahe klaasi vahele ja pigistatakse ettevaatlikult õhukeseks kihiks. Saadud preparaadi mikroskoobilisel vaatlusel avaneb iseloomustav pilt — mitmesuguses suuruses ümmargused veepiisad asetsevad võirasvas. See näitab, et siin on tegemist vee emulsiooniga rasvas.

Järgnevalt olgu antud mõni sõna selgitust emulsioonide kohta. Nagu üldiselt teada, ei lahustu rasv vees. Kui rasva ja sooja vee segu tugevasti raputada, loksutada, jaguneb rasv väikesteks piisakesteks, kerakesteks, mis hõljuvad vees; tekib n. n. rasva emulsioon vees. Niipea aga kui see emulsioon seisma jätta, algab rasva eraldumine veest — rasva kerakesed, kui veest kergemad, tõusevad pinnale, voolavad kokku ja lühikese aja pärast on rasv ja vesi teineteisest jälle lahus. Emulsiooni tekkimist võib aga kergendada, samuti ka rasva eraldumist pikendada, kui veele juurde lisada n. n. emulgaatorit — ainet, mis kogub end õige õhukese kihina kerakete pinnale ja takistab nende kokkuvoolamist. Sarnaste emulgaatoritena mõjuvad väga mitmekesised ained — seep, mitmesugused valkained, araabia kumm, tärklis, tekstriin j. t. Ka mitmesugused piimatalitustes tarvituselolevad puhastusained ja pulbrid mõjuvad või rasvale emulgeerivalt. Nad on harilikult nõrgalt lehelise iseloomuga, tekitavad seega rasvakerakete ümber õige õhukese seebikihi, mis siis emulgaatorina tegutseb — rasv jaotub pesemisvees kergelt kerakesteks. Piima juures on emulgaatoriks üks piima valkainetest. Uemad vaated sel alal kalduvad sinna poole, et siin on tegemist ühe seni tundmata piima valkainega n. n. kestainega.

Vaadeldud juhusel jaotus rasv kerakestena vees. Sarnasel korral on tegemist rasva emulsiooniga vees. Seesuguse emulsiooni näiteks

oleks piim, samuti koor. Kuid võib ette tulla ka ümberpööratud juhused, võib rasva ja vett nii segada, et veepiisad on jaotatud rasvas. Siis saame ümberpööratud emulsiooni — vee emulsiooni rasvas.

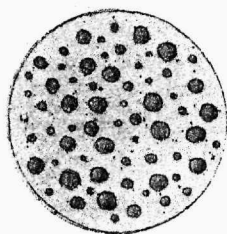

Nr. 1.
Rasva emulsioon vees.

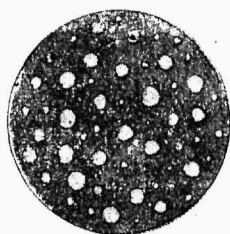

Nr. 2.
Vee emulsioon rasvas.

Seega näeme, et rasvast ja veest on võimalik saada kahte liiki emulsioone, milledest igaüks koguni isesuguste omadustega. Missugune neist emulsioonidest nimelt tekib, oleneb mitmest asjaolust. Siin võiks neist nimetada 1) rasva ja vee mahtude vahetuse ja 2) emulgaatori iseloomu. On vesi oma mahu poolest suure ülekaalus, tekib rasva emulsioon vees, on aga ümberpööratud rasva ülekaalus, tekib vee emulsioon rasvas. Erilistel tingimustel aga (teatud emulgaatorite abil) on siiski võimalik valmistada rasva emulsiooni vees, kuigi rasva on palju rohkem kui vett. Ka emulgaatori lahustuvus võib määrata emulsiooni tüüpi. Lahustub emulgaator vees, soodustab ta rasva emulgeerumist vees, lahustub ta aga rasvas, tekib vee emulsioon rasvas. Teatud tingimustel võib emulsioon „rasv-vees“ üle minna emulsiooniks „vesi-rasvas“ ehk ümberpööratud. Siis on meil tegemist n. n. emulsiooni osade (faaside) pöördumisega.

Nagu ülalpool tähendatud, annab või mikroskoobilisel vaatlusel tüüpilise „vesi-rasvas“ emulsiooni pildi (vaata pilt N. 2) — ümmargused veepiisad on jaotatud rasvas. Teisest küljest on aga piim „rasv-vees“ tüüpi emulsioon, (vaata pilt N. 1) samuti ka koor, ainult selle vahega, et siin rasvakerakesed hulga tihedamalt koos on kui piimas. Seega peab või tekkimisel emulsiooni pöördumine mängu tulema — rasva emulsioon vees peab pöörduma vee emulsiooniks rasvas.

Vastandiks sellele teorialle, mille üles seadis ameeriklane Fischer, on nüüd Saksa piimateadane Rahn (nüüd Ameerikas) üles seadnud teise, mis ütleb, et või tekkimisel faaside pöördumist ei ole. Samuti kui koor on „rasv-vees“ tüüpi emulsioon, on ka või samat tüüpi emulsioon. Et aga siin rasvamaht hulga suurem on, kui vee oma, peavad rasvakerakesed ka õige tihedalt koos olema. Neid lahutab üksteisest äärmiselt õhuke vett sisaldav kestaine kiht (nagu eelpool nägime, on

rasvakerakesed piimas õhukese valkaine kestakesega kaetud). Rasvakerakeste vaheruumides aga asetsevad veepiisad, mis veega imbutatud kestaine kihtide läbi üksteisega ühenduses on. Seega kujutab või enesest selle teooria põhjal veega imbutatud kestaine võrku, mille silmades asuvad rasvakerakesed ja veepiisad.

Tõepoolest kui mikroskoobi võimeid suurendada n. n. tumevälja vaatlusviisi tarvituselevõtmisega (vaateväli on pime ja sellel helendavad uuritavad osakesed) leiame, et rasv võis ei olegi ühetaoline kogu, vaid koosneb rasvakerakestest, mis pärit piimast. Nad on küllalt tugevad, et vastu panna raputamisele ja rõhumisele võikslöömisel ja pressimisel. Neid võib aga ka lihtmikroskoobis näha. Tuleb ainult võipreparaati (eelpoolnimetatud viisil) seista lasta paar päeva, mille jooksul või äärtelt vesi ära aurab. Kui nüüd seda läbipaistvat äärt harilikus mikroskoobis (ligi 400 kordse suurenduse juures) vaadelda, võib terasel vaatlusel peagi rasvakerakesi märgata.

Selle teooria tõestuseks katsuti tuua ka asjaolu, et sool soolveesse asetud võitükki pikkamööda sisse tungib. Seejuures pidi sool liikuma mööda veega imbutatud kestaine kanaalid.

Kontrolljaama bakterioloogia laboratooriumis nende ridade kirjutaja poolt toimepandud vaatlused ja katsed andsid põhjust järgmisele vaatele või ehituse kohta. Nähtavasti sünnib võivalmistamise juures siiski emulsiooni pöördumine. Seejuures aga ei lagune kõik koorest tulnud rasvakerakesed, vaid ainult osa neist. Osa rasvast kerakestes on aga vedel. See rasvakerakestest väljapressitud vedel rasva osa ongi ühendajaks, sidujaks rasvakerakestele ja veepiiskadele, nii kui lubi ehk tsement kividele.

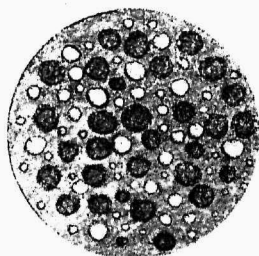

Nr. 3.

Või ehitus.

Valged sõõrid — veepiisad, tumedad sõõrid — rasvakerakesed, heledam põhivärv — rasva vedelosa.

Või rasvaosa.

Võtame nüüd või rasvaosa üksikasjalisema vaatluse alla. Nagu tähendatud, esineb rasv võis kahel kujul — kerakestena ja „side“-rasvana, mis on rasvakerakeste ja veepiiskade vahel. Kerakesed, millede näol oli rasv jaotatud juba piimas, on oma pika teekonna peale vaatamata, mis nad piimatalituse masinates läbi teinud kuni võimasinani, oma kuju ka võis alal hoidnud. Täiesti muutmata pole nad siiski jäänud, protsessid mitmesugustes masinates on nende suurust mõjutanud. Nagu uurimused on näidanud, muutub rasvakerakeste suurus teatud masinates, mõnedes vähenedes, teistes suurenedes. Nii näiteks lõhkus segamisseadega eelsoojendaja märgatavalt suuremaid kerakesi väiksemateks (piima juures). Koore juures tuleb aga tihti kerakeste ühinemine rasvatükikesteks ette. Eriti sünnib see segajaga pastörisaatorites, kus juures mõõduandvateks teguriteks on: koore rasva protsent, segaja kiirus ja soojendus temperatuur.

Või rasvakerake on kaunis keerulise ehitusega. Kontrolljaama bakterioloogia laboratooriumis ettevõetud uurimused näitasid, et rasvakerade ümbritseb kahekordne kest. Väline kest on valkainest, millest juba eelpool juttu oli. Selle all aga asub veel teine kest, mis arvatavasti koosneb kõrgema temperatuuri juures sulavate rasvade kristallidest. Siin kohal tuleb tähelepanu juhtida huvitavale asjaolule, et need rasvakristallid, mis enesest õige väikesi nõelakesi kujutavad, pole juhuslikult asetatud, vaid kindla korra järele, nimelt asuvad nad paralleelselt kerakeste pinnale. Peale selle leidub veel kerakeste sisemuses väikseid rasvakristalle, mis suuremates kerades kiirekimpude kujuliselt koondatud on.

On leitud, et piima koorimisel peaaegu kõik rasvakerakesed, mille läbimõõt on alla 2/1000 millimeetrit, jäävad kooritud piima. Teistkordne sarnane kerakeste väljavalik suuruse järele tuleb mängu võikslõõmise ajal. Ka siin jäävad vähemad rasvakerakesed võipiima, kuna suuremad koonduvad võisse. Mikroskoobiliste mõõtmiste põhjal on leitud või rasvakerade keskmiseks läbimõõduks 5/1000 millimeetrit. Muidugi võib ka võisid ette tulla, millede rasvakerad suurema läbimõõduga on. Et nad nii väikesed on, on ka nende arv võis õige suur. Nii hinnatakse nende hulka ühes grammis võis 9 kuni 25 miljardi peale.

Normaal võis suuremaid rasvakristalle, kui need, mis leiduvad kerakeste sees, ette ei tule, sest kerakesi ümbritsev kahekordne kest takistab kristalli edasikasvamist. Teisest küljest aga leidub margariinis väga palju suuremaid rasvakristalle. Selle peal põhjenebki üks viis või võltsimiste kindlakstegemiseks, nimelt või vaatlus n. n. polarisatsioon mikroskoobis. Normaal võid polarisatsioonmikroskoobis (nõrga suurenduse juures) vaadeldes, näeme õige nõrgalt helendavat tumedat välja,

millel ehk teatud sarnadus on linnutee õrna helendamisega tumedal taeva tagafoonil. Pilt on aga teistsugune, kui vaadata margariiniga segatud võid. Siis näeme üle tumeda välja külvatud läikivaid rasvakristalle. Kuid igakord ei ole sarnasel juhul tegemist margariiniga võltsimisega. Sarnased suuremad kristallid võivad ette tulla ka täiesti võltsimata võis. Nad tekivad kui mõni osa võist niipalju sooja on saanud, et rasv sulama on hakanud. Rasva uuesti hangumisel tekivadki siis kristallid, sest rasv iseenesest seejuures kerakuju tagasi ei saa. Siis kuulub ka n. n. jahune või, või, mille maitsmisel tundub sulamata osakesi. Sarnast võid pikkamööda keelal sulada lastes tundub karedaid osakesi järele jäävat. See viga tuleb ette võis, mis valmistatud koorest, kus osa rasvakerakesi on kokku sulanud suuremateks õlitilgakesteks. Põhjuseks võib olla liigkestev koore hoidmine pastöörimise temperatuuri juures. Talvel võib see viga ette tulla, kui külmanud koore lahtisulatamiseks asetatakse koorekann liig sooja vette. Ülalnimetatud karedad, jahused osakesed on rasvakristallid, mis jahtumisel eralduvad rasvatilkades.

Või rasvaosas leiduvad peale võirasvade veel mitmed ained. Siia kuuluvad letsitiin, kolesteriin, või värvaine ja kasvu edendaja vitamiin (vitamiin A). Nende ainete hulgas on väga vähesed, kuid selle peale vaatamata on neil tähtis osa.

Letsitiin, mille hulk võis uuemate uurimuste põhjal (ligi 1 %) on hulga suurem, kui enne arvati, loetakse tähtsaks teguriks või kalamaitse tekkimisel.

Huvitav on vahekord või loomuliku kollase värvaine ja rasvas lahustunud vitamiin A vahel. Nimelt on, üldiselt võetud, õige kollane või (muidugi ainult loomulikust värvist) harilikult rikas ka nimetatud vitamiinist, sest taimed, mis sisaldavad kollast värvainet (karotiini), on rikkad ka vitamiin A poolest. Eriti rikas on või värvainest, nõnda ka vitamiin A-st, suvel. Kuid igakord ei ole nõrgalt kollane või ka ühes sellega vitamiinivaene.

Siderasv — võirasva vedel osa, milles on jaotatud rasvakerad ja veepiisad — omab suurema tähtsuse kui või vee siduja. Ameerika piimandusteadlane Hunziker näitas, et mida pehmem võirasv, seda rohkem vett sisaldab või. Pehme rasva juures on aga rohkem siderasva — vedelat rasva osa. Seepärast suureneb vedela rasva osa suurenemisega ka või veehulk.

Veepiisad võis on asetatud peaaesjalikult rasvakerakeste vaheruumidesse. Sel põhjusel peab ka suurem osa neist väiksemad olema kui rasvakerakesed. Mõõtmiste põhjal ongi pea osa veepiisku vähema läbimõõduga kui 3/1000 millimeetrit, kuna rasvakerade keskmine läbimõõt ligi 5/1000 mm. on. Teisest küljest peaks sarnasel juhusel veepiiskade

arv ligikaudu rasvakerakeste arvule vastama. Ka siin näitavad arvutused ja mõõtmised teatud kooskõla selle oletusega. Kuna 1 grammis valmis võis rasvakerade arv 9 ja 25 miljardi vahel kõikus, oli seal veepiisku 8 kuni 16 miljardini. Seega on siin tõepoolest teatud vastavus olemas.

Või veeosa omadustest ja tähtsusest lähemalt järgmises numbris.

Piimatalituste ümbruse ilustamisest ja mõnustamisest.

Jaan Unt.

Ligi 400 piimatalitust ja 600 koorejaama leidub meie kodumaal. Need on kohad, kus igapäev rahvast paljude tuhandete kaupa koos käib. Ei ole ükskõik, missugune ümbrus neis suurtes rahva kogumispaikades neile silma paistab; kas naeratab neile sealt roheliste ilupuude ja põõsaste lahkus ja õrn päikese vari, paistab ilusasti korraldatud viljapuuaiake, või irvitab vastu porile sõtkatud ja koristamata ümbrus, kus lokkavad ohakad, takjad, nõgesed jne.

Leidub suur hulk vanu piimatalitusi, mis asutatud vanadesse kõrtsidesse ja kõrtsidena ka praegu veel välja näevad; on aga ka palju uusi uutel avaratel kruntidel asuvaid piimatalitusi, millede ümbrus aga parem pole vaid sama inetu kui esimestel.

Nii mõnedki meiereid on pärinud asukohad endistes mõisades — kenas ümbruses—ühes ruumidega omanud ka platsil kasvavad ilupuud.

Kas mõistetakse lugu pidada päritud ilust, kas hoitakse kauneid ilupuid ja hoolitsetakse tarvilisel määral nende elu eest? Sagedasti küll mitte. Nii mõnigi neist ümbruse ilustajaist on juba hobustest sõtkatud ja näritud, kuivama ja kiratsema lõõnud ja ka teiste saatust ähvardab samane barbaarne ümberkäimine. See on ju isamaa ilu hävitamine, mis meile häbi teeb!

Et meie rahval üldiselt looduse ilutunne veel kaunis arenematu, ei saa salata, kuid teda on siiski algidudes olemas. Meil on ka ilustatud avalikke kogumiskohti, kirikute, koolimajade ja nii mõnegi vallamajade ümbrust. On talusidki ilusates viljapuuaedades, ilustatud õuesid puude ja põõsastega.

Kui jälgida korralikkuse ja ilutunde arenemist selle järele, kuidas inimesed oma eluasemete ümbrust on korraldanud, siis sõites Aasiast Lääne-Euroopasse, läbistades Siberi, piiririigid ja lõpuks lääne kultuuririigid ühes Inglismaaga, torkab silma kõige pealt:

Siberi, kus külades otsid ilupuid ja põõsaid asjata. Lilledel asemel

umbrohi, nõgesed, takjad, pujud, ohakad—kõik armetu ja räpane—ja ometi oleks suve kuumuse varjuks puud väga tarvilikud.

Euroopa Venemaa lagendikku läbistades võib leida sagedamini viljapuuaiakesi elamute läheduses, kohati tundub juba, et venelastel on siin looduse ilutunne arenemisel.

Ukrainas on elamute ümbritsemine puu ja põõsastega enam moodis, leiata ka lilledest lugu pidamist.

Pisut paremat pilti pakub meile Läti, Leedu ja Poola.

Kuid suur vahe tundub aga üle endise Vene piiri Saksamaale sõites. Ei leidu ühtegi elamut, mis poleks ümbritsetud ilupuu ja põõsastega, kus ei räägiks lilled kiitust pererahvale selle õrna hoole, vaeva ja armastuse eest, mis neile—lilledele—osaks saab. Viljapuid ei leidu mitte üksi aedades, vaid ka põllupeenrad ja teeääred on neid täis istutatud ja nende eest hoolitsetakse ka põllupeenardel.

Kõik avalikud rahva kogumiskohad — kihelkonna kirikud, koolimajad, kogukonna valitsuse (valla) majad, ühispoed, ühismeiereid ja teised sellesarnased — on puudest ja põõsastest ilustatud. Viljapuuaiad, kuigi sagedasti õige väikesed, pakuvad peale ilu ka lahkelt oma maitsvat vilja.

Hollandis ja Belgias on peale elamute ilustamise ja ümbritsemise — puu ja põõsastega — veel see harilik nähtus, et iga talu põlluke, heinamaa, karjamaalapike on piiratud pajudest, paplitest ja teistest haljaspuudest. Et need metsikuks ei läheks, ega oma liig varjuga kahju ei sünnitaks, pügatakse ehk laasitakse neid tarvilisel määral.

Inglismaal reisides näed sedasama ja veel enam omapärasemas stiilis. Seal on elamute ilustamiseks rohkem eelistatud puud ja põõsad, mis talvel haljad, nagu jugapuu, pukspuu (buxus), elupuu, igasugused kuuse ja männi sordid jne.

Kooliharidusega ei jää meie palju taha Öhtu-Euroopa vana kultuurirahvastest, mõnel pool kipume kirjaoskusega Öhtu-Euroopa katoliku maadest ettegi, aga looduse ilu tundes, oma elamute, eriti oma avaliku kogumiskohtade ilustamises ja korraldamises oleme küll kaugel taga ja mõnes kohas võistleb selles suhtes meiega Aasia.

Meie meiereide ja koorejaamade ümbrus räägib vana kõrtsikultuuri keelt — sopast, sõnikust, koristamatust tallermaast ja reostatud seinäärtest.

Ei, sellega ei tohi meie leppida!

Meiereid kui ka koorejaamad ei tohiks iluvõõraiks rahva kooskaimise kohtadeks jääda. Ümberpöörduvalt — need peavad meie uue kultuuri tunnusteks olema. Need kohad peavad saama ilusaiks, armsaiks, korralikkudeks maaelu keskkohtadeks.

Et see sünniks polegi palju tarvis — ainult head tahtmist, algatusvõimet ja hoolt meieritelt ja ühingute juhtivatelt jõududelt.

Esimene suurem tarvidus oleks, et meiereil oleks maad — krunti 2—3 riia vakamaad ja koorejaamal 1—2 vakamaad. Meiereil läheb hoonete, õue ja hobusteseisuplatsi alla $\frac{1}{2}$ — $\frac{3}{4}$ vakamaad, koorejaamades $\frac{1}{4}$ — $\frac{1}{2}$ vakamaad. Viljapuu- ja juurviljaaia alla meieri ehk koorejaama juhataja pere kasutamiseks oleks hea kui jääks 1—2 vakamaad.

Viljapuu- ja juurviljaaed oleks ühtlasi ümbruse ilustamiseks, kuid veel rohkem meieri väikeseks sissetuleku allikaks — elu mõnustajaks. Kui ühing seda meierile ehk koorejaama juhatajale palga lisaks arvab — siis võib ju sellega leppida, kasu oleks ühingul, kasu ka ühingu teenijatel. Viljapuud tuleks istutada meierei lähemale ja nii, et nad ühtlasi ümbrusele ka iluks oleks. Puude vahed olgu laiemad, et vaheplat-sidele võiks istutada marjapõõsaid, vabarnaid ehk maasikaid. Juurviljaaed ja kartulimaa võiks hoonetest kaugemal asuda.

Meiereide ja koorejaamade ümbruse ilustamine, sama viljapuuaiasutamine, tuleb teha kindla plaani järele. Nõuandjaks ja plaanitegijateks võiks olla lähemad aianduse instruktorid. Ka annaksid jaoskonna agroomid oma kaastöelistega hea meelega seda abi, kui nende poole pöörata. Ka nende ridade kirjutaja, kes aianduse alal teadlik, on igal ajal valmis nõu andma. Nõuandja ja plaanitegija peaks igakord kohapeal asjaoludega tutvunema, sest meie meiereide ümbruse maaala ja hoonete ning hobuseplatside seisand, maapind ja maapõhi, on väga mitmekesine ja sellepärast eemalt antud nõuanne ja plaani tegemine ei läheks sage-dasti täppi.

Kui aga juba ette võtta istutuskultuurid, millede iga palju-kümneid aastaid, siis tuleb teha seda põhjalikumalt ja teadlikumalt, sest paljude aastate järele tuleb järelkontroll, meie tulevssugu oma kultuuri ja oma arvamistega. Meil on tarvis olla niisugused, kelle kohta tuleviku vaatlejad ja rändurid — peatama jäädes meie istutuskultuuride paika võiksid öelda: „Jah, neil istutajail ja algatajail on olnud taipu, head tahtmist ja kultuurilist vaimu. Au neile haua põhja!“

Olgu siiski igaks juhuseks mõni näpunäide ilupuude-põõsaste, kui ka viljapuude ja põõsaste sortide kohta, sest iga puu ei ilusta ühte moodi; veel rohkem oleks öelda viljapuude-põõsaste kohta. On sorte, mis umbrohu sarnased, kuna sama hinnaga on saada sorte, mis meie maal kindlasti head ja läbiproovitud.

Ilupuud. 1) **Tammed** — need hiigla hiiepuud, kelledest kõige aegade luuletajad nii ehk teisiti laulavad. Nende iga loetakse sadade aastatega. Need on puud, mis aastasadade tagant jutustavad tehtud tööst ja ajajärkudest. Neile peab leiduma ruumi esimeses järjekorras.

2) **Pärnad**, meie maa ilusamad, armsamad ilupuud nii maal kui linnas. Nende õrnad lõhnavad õied on pealegi mesilastele parimaks maiusroaks. Pärnade iga on samuti aukartust äratav. Nendele puudele peab leiduma ka asukoht — olgu neid rohkesti.

3) **Vahtrad**. Need on huvitavad oma paksu lehestiku ja kiire kasvuga. Neid on kasulik istutada sinna, kus tarvis päikese varju — esimeses järjekorras võihoiu ruumide ja jääkeldrite ümbrusse. Seal tuleks neid istutada tihedalt, et oleks tublisti varju.

4) **Jalakas** on ka meile tuntud pargipuu, ta kasvab jõudsasti ja on nooremas eas kuni 70–80 a. küllalt lehetihe ja nägus. Siiski ei saa ta võistelda pärnaga.

5) **Kask** on meile igale nii kodune, et temata ei tahaks oma ümbrust näha — olgu temale ka ruumi lubatud.

6) **Pajud**, eriti **hõbepaju** — neil on koht seal, kus vesi lähedal — nad on kallaste ilustajad ja märjamaa puud. Nende koht on seal, kus põlisemad puud oludega ei lepi.

7) **Kastanipuud** on nooremas põlves ka küllalt ilusad ümbruse ilustamiseks, eriti just nende õitseaial — kevadel.

8) **Kuused** ja **männid** ilustavad ja uhkustavad talvel kui teiste ilu aeg läinud ja need raagus on. Neid tuleb aga soetada teadlikult, sest nad ei sobi igale kohale, nad pole leplikud iga teise naabrusega, ka on mänd enam liivasemaa taim.

Kui ma nüüd veel nimetan **saart**, siis ainult sellepärast, et teda igale poole kiputakse ilupuuks istutama. Tema on kevadel kaua raagus ja ka sügisel on ta kärmas oma ehteid maha pilduma. Omaviisi ilus on ta lühikest aega kesksuvel. Aga mispärast teda aedadest eemaldada tuleb — on tema juurestik. Ta on otsekui röövel teistele naabritele — kogu ümbruse taimestikule. Saare juured lähevad imetiheda rühmadena kaugele laiiali mööda maapinda. Nad ahnitsevad kõikidelt naabritelt toitu. Hoidke oma ilupuid ja aia kultuure selle röövli — saare eest!

Ilupõõsad. 1) **Sirelid** on igapidi väärt, et neid esimeses jões ilupõõsastena tarvitatakse. Hea oleks, kui neid saaks mitmekesisena soetada — tumepunaseid, roosaid, valgeid ja mitmesuguseid tolt pelt suurte õitega.

2) **Jasmiinid** — ilusate õitega ja imearmsa lõhnaga. Neid tuleks soetada ka mitmet liiki — õitsemise järjekorra mõttes, sest on olemas varasemaid ja hilisemaid õitseaegadega sorte.

3) Talve ilupõõsaks-puuks oleks **elupuu** (thuja). Elupuud võib vormida oma tahtmise ja maitse järele munakujuliseks, sammaste taoliseks ehk anda talle vaba voli kasvamiseks. Nii suvel kui talvel on ta kaunis ümbruse ilustaja.

Viljapuud. Viljapuuaiakese soetamisel tuleb silmaspidada aia otstarvet ja sellejärele tuleb soetada ka puu sorte. Meiereidel tuleb aed soetada oma meieri tarviduseks, kuna iseasi on mõne linna turu jaoks puid soetada või puuvilja eksport materjali produtseerida. Sellepärast olgu selles aias puid ja põõsaid nii, et saaks vilja kõige varasematest kuni püsivate talve sortideni, et oleks puuvilja hooaeg võimalikult pikem. Seda otstarvet silmaspidades tuleb valida ka puu ja põõsaste sordid.

Võtame näiteks ühe aiakese meiereile maaalaga $\frac{3}{4}$ riia vakamaad ja vähema, $\frac{1}{8}$ riia vakamaa suuruses, koorejaama jaoks.

Aiale, mis $\frac{3}{4}$ vakamaad, võiks keskele istutada 30—35 õuna- ja pirnipuud, kuna ärtele võiks olla vähemad puud — ploomid, kirsid ja murelid.

Puu sortidest võiks nimetada:

Õunapuud	— suvesordid:	Astrahani valge	1 puu
		Valge klaar	2 „
		Tallinna pirnõun	1 „
		Martsipaani	1 „
	sügissordid:	Suislep	2 „
		Treboux	2 „
		Sügisjoonik	2 „
		Serinka	2 „
	talvesordid:	Kuldrenet	4 „
		Antoonovka	3 „
		Tartu-roosi (Wealthy)	4 „
		Sibulaõun (Borsdorfer)	2 „
		Fameus	1 „
Pirnipuud:	Tervishoiunõunik Weinpirn (Sanitatsrat)		3 „
	Varane Liivimaa võipirn, roheline		1 „
	Graf Moltke, hilisem		2 „
Ploomid:	The Czar (Tsaar), varasemad suured tumesinised		3 „
	Emma Lepermann, varased roosa-kollased		3 „
	Edinburgi hertsog, veidi hilisemad		2 „
	Kuninganna Victoria, hilised		3 „
	Ontario	„	2 „
	Liivi kollane munaploom	„	3 „
Kirsid:	Ostheimi Weichsel		4 „
	Kent		2 „
	Vladimiri kirs		2 „
Murelid:	Warjumurel		3 „
	Dönnisoni kollane		1 „
	Marki varane		2 „

Marjapõõsad: Punasõstrad— suured hollandi punased 20 põõsast			
	Valged (parimad veiniks)	„ valged	10 „
	Mustad — Booskopi hiiglane		10 „
	koljat		10 „
	Karumarjad (tikerberid) — Winhans in-		
	dustry, punased		5 „
		May duke	2 „
		Faysi, viljakas	5 „
	Ameerika mägikarumari, mis tõbedele vas-		
	tupidav		10 „
Vähemale aiale — koorejaama jaoks — umbes $\frac{1}{3}$ riia vakamaa			
suuruses, võiks olla istanduse sordid järgmised:			
Õunapuid — suvesorte:	Valge klaar		1 puu
	Tallinna pirnõun		1 „
sügissorte:	Suislep		1 „
	Treboux		1 „
	Sügisjoonik		1 „
	Serenka		1 „
talisorte:	Kuldrenet		2 „
	Antoonovka		1 „
	Tartu-roosi		2 „
	Sibula		2 „
Pirnipuid:	Liivimaa roheline võipirn		1 „
	Tervishoiunõunik Weinpirn		1 „
Ploome:	The Czar		2 „
	Emma Lepermann		2 „
	Edinburgi hertsog		2 „
	Liivimaa kollane munaploom		2 „
Kirse:	Ostheimi Weichsel		3 „
	Kent		2 „
Mureleid:	Varjumurel		3 „
	Marki varane		2 „

Marjapõõsaid: Punasõstraid — suur Hollandi punane 20 põõsast			
	Valgesõstraid—Hollandi valge		10 „
	Mustasõstraid—Booskopi hiiglane		10 „
	Karumarjad —Ameerika mägikarumari		10 „
	May duke		10 „

Aia soetamisel peab silmas pidama, et ei oleks põhjavett, mis puudele otse hävituseks. Kui maa on madal ehk länku kohal ja karta põhjavett, tuleb seda enne puude istutamist torutada. Siin juures tarvis teada, et aiamaale ei kõlba savitorud — hiljem tungivad puude juured

torude vahele ja rikuvad nende vee tõmbevõime. Tarvis kraavi põhi täita väikeste põldkividega ja muld peale ajada — sarnaselt tehtud kraav ei ummistu puu juurte mõjul ja jätkub puude elueaks.

Aed nõuab väetamist. Väetist leidub kui meierei juhatus, meier ehk koorejaama juhataja ise hoolsad selleks on. Suurem jagu meieritest peavad sigu, kust saab sõnnikut. Iga päev on piimatoojate hobused meierei ümber hobuseplatsil ja neilt jääb sõnnikut, mida peab juba puhtuse nõudel ära koristama. Siis on veel väljakäigukohad mustusega. Et kõik see sõnnik saaks väärtuslikum ja et temaga oleks puhtam ja mõnusa ümber käia, tarvis soetada meierei juurde turba materjali, kas purustatud sammal- ehk põletisturvast, või lihtsalt kuiva turba mulda. Seda võib tarvitada aluspõhuna ja segada õue pühkmetesse — valmistades sellega komposti. Väljakäigukohtadesse raputada nädalas 2—3 korda turbapuru, mis hoiab neist haisu ära ja ühtlasi võimaldab kergesti nende puhastamist, kuna mustus seal juures saab palju väärtuslisemaks väetisaineks.

Nii viisi saaks meiereide ümbruse riismetest ja sõnnikust väga kasulik aia väetamismaterjal ja aed ei jäta tänulikult tasumata tema eest hoolitsemist ja töö vaeva.

Asugem siis kõik piimaühingute tegelased, meierid ja koorejaama juhatajad meiereide ja koorejaamade ümbruse ilustamisele ja viljapuuaedade soetamisele. Asuge looma meie tähtsamatele iga päevastele kogumispaikadele ilu ja kultuuri, jäädvustage midagi oma olemasolust, parandage tulevikule osake endi paremast — ilustate sellega ühtlasi ka oma kallist isamaa pinda.

„Iluduse“ võistlus juustutööstustele Ameerikas.

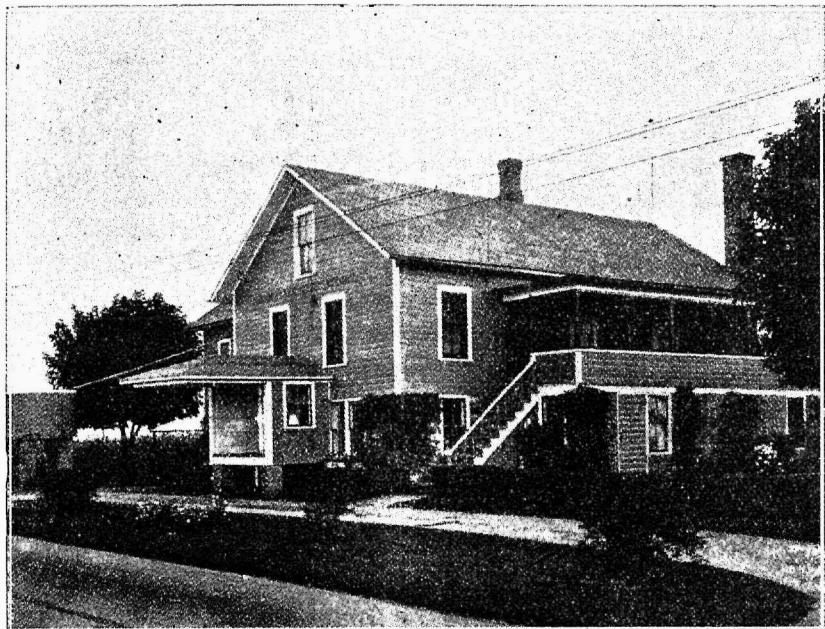

Fremont'i juustutööstus Wisconsinis. I Auhinnaga kroonitud.

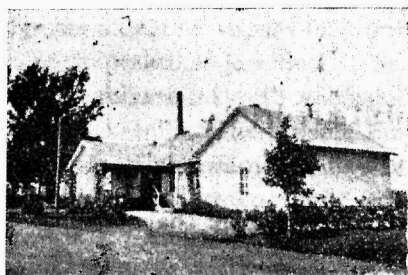

Owego juustutööstus sai I auhinna idamaakonnas Wisconsinis osariigis.



Puhas korralik muru ja hoone värv muretsesid I auhinna Evergreeni juustutööstusele.



Tore koht elamiseks ja töötamiseks.



Grove City piimatalitus, millel on aristokraatne välimus.

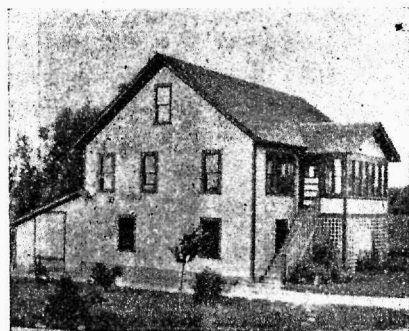

Eldorado juustutööstus. Näide meeldivast ümbrusest.

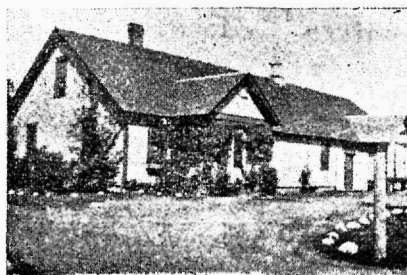

Väänkasvudega ilustatud juustutööstus.

Kaseiinivalmistamine.

H. Visnapuu.

Tööstuslikuks otstarbeks valmistatakse kaseiini hapendamise ja laabimõjutuse teel.

Valmistusviisi järele nimetatakse kaseiini kas laabi- ehk happekaseiiniks, milledest kummagil erinevad nõuded ja koosseis.

Happekaseiin on kaseiin võrdlemisi puhtal kujul, sisaldab vähe tuhka, isegi alla 1%. Selle omaduse tõttu on happekaseiin kergesti lahustatav ja tarvitatakse peamiselt liimi- paberi- ja värvitööstustes. Happekaseiinina tuntakse ilmaturul peaausjalikult Argentiina kaseiini. Kui kõneldakse happekaseiinist, siis ei tohi arvata, et tema happesisaldus võib suurem olla — just sellevastu, hapet tuleb mitmekordsete pesemiste

teel väljapesta viimase võimaluseni. Iseloomustav nimetus tuleb kaseiini happe toimel piimast eraldamisest, kas loomuliku hapendamise või soolaja väävelhappe juurelisamisel. On piim küllalt paksuks hapnenud, hakatakse esialgul hästi pikkamisi liigutama ja soendama; soendatakse seni, kui tera on soovitava kuivuse ja kõvaduse omanud, kuid mitte üle 70°, sest siis albumiin, mis piimaveesse jäänud, goaguleerub ja võib kaseiinisse sattuda ja selle nõuetavaid häid omadusi rikkuda. Edasikuumendates muutuks ühtlasi piimasuhkur karamelliks, andes kaseiinile tumeda läbipaistvuse ja läike.

Kaseiini tuleb valmistada puhtast kooritud piimast. Petipiimast kaseiini valmistada ei või, sest suure rasvasisalduse tõttu ei leia tarvijat ja hariliku kaseiiniga segades rikub viimase väärtuse.

Happekaseiini tähtsam omadus on kleepimisvõime, mille selgitamiseks kaseiinistja teeb analüüsi. Mida vähem tuhka, seda suurem kleepuvus ja kõrgem hind.

Laabikaseiin on piimalubja ja kaseiini ühend ehk n. n. parakaseiin, mis raskelt lahustatav, tarvitatakse laialdasel määral plastiliste masside valmistamiseks, nagu kunstsarve ehk lactoniidi tehases. Laabikaseiinina tunatakse ilmaturul peaaesjalikult Prantsuse kaseiini, mis oma kodumaal valmistamise poolest juba varemalt väljakujunenud ja rahvusvahelisel turul standariseerunud.

Hää laabikaseiin sisaldab rohkem tuhka — harilikult kuni 8%; võimalikult vähe rasva — harilikult alla 1% ja võimalikult vähem hapet — harilikult vähem kui 0,16%. Oleks parem, kui kahte viimast nimetatud ainet kaseiinis üldse ei leiduks, sellepärast toimuigu kaseiinivalmistaja tegevus näidatud suunas teadlikult, tähelepannes mitmesuguseid ilmuvusi — neist praktilisi järeldusi tehes.

Laabikaseiini võib valmistada ainult rõõsast piimast, vastasel korral saab kaseiin vahepealsete omadustega, nagu vähema tuhasisaldusega, ega vasta täiel määral nii ühe kui teise nõuetele. On selge — piima tuleb hoida pärast koorimist edasihapnemast, ta tuleb kas kohe ümber töötada või mahajahutada. On piim siiski veel hapukas ja tahetakse laabikaseiini valmistada, siis on soovitav piimale happesuse alandamiseks külma vett lisada. Happesust alandab ka kaltsineeritud sooda (põletatud, veeta sooda) juurde lisamine. 125 gr. nimetatud soodat vees lahustatud 1000 lt. piimasse segatult alandab happekraadi 1° võrra S. H. järele. See võte jäägu vaid äärmiseks abinõuks, sest heale kaseiinile on kõige kasulik tema loomulikult teel valmistamine.

Laapimine toimuigu nii, et piim läheks paksuks 35—40° juures — 30 minuti jooksul. Laapimise, laabihulga ja valmistuse kohta on küllaldaselt kõneldud „Juustuvalmistamise õperaamatus.“ Üldse on siin raske

kindlaid piirjooi ülesseada, sellepärast peab kaseiinivalmistaja piima tundma, laapimise, samuti tarrendi purustamise aja suhtes väga tähelepanelik olema. Purustamine sündigu hästi peene juustu lüüraga; väga paljudes meiereides tehakse seda suure puust segajaga, millest palju peent, tolmust kaseiini tekib, mis suurema kadu põhjuseks võib olla. On laapimine ja tarrendi purustamine õieti ja õigel ajal sündinud, saab tera ühtlane ja peen, umbes läätsatera suurune ehk ka vähe suurem. Väljatöötamist alatakse pikkamisi, nõrgalt auru vanni ümber, ehk ka otse piimasse lastes. Viimasel juhtumil lastakse enne torust roostene ja kondenseerunud vesi välja. Järkjärgult suurendatakse auru juurdevoolu ja segatakse tugevamalt; eriti energilist segamist vajab kaseiin 45–55° vahel, muidu kleepub tera suurteks tükkideks ja hapuka piima, kui ka lohaka segamise juures suurteks kampadeks. Jäme tera ei lase end hiljem hapest puhtaks pesta, suured tükid veel vähem, sest vesi uhub ainult välist pinda. Kuumendada tuleb umbes 65°; on laapimine nõrk, siis mõni kraad rohkem, on laapimine tugev — siis mõni kraad vähem. Et saada loomuliku kõvadusega tera, selleks tuleb pastöriseeritud piima rohkem kuumendada. Kuid siingi ei või palju üle 65° minna, muidu kordub sama, nagu eespool happekaseiini juures: albumiin langeb välja ja piimasuhkur muutub karamelliks. On tarvilise määrani kuumendatud, võetakse kuum piimavesi hiljemalt 10 minuti jooksul ära. Kuuma piimavee all hoidmine mõjub osalt vastavalt ülekuumendamisele, osalt laabikaseiini happekaseiini sarnaseks muutes. Tihti on meiereides kaseiini vannide kraanid liig väikse läbilaskevõimega, mille tõttu vee ärajooks isegi kuni pool tundi vältab. Uue vanni muretsemisel on soovitatav silmaspidada, et kraan ja piimavee pump vastaksid p.-vee hulga.

Esimest pesuvett on soovitatav võtta 27° juures ja suuremal määral; sellejärele pesta veel 3–4 külma veega. Mida rohkem pesuvett, seda väiksem happesisaldus kaseiinis.

Diffusioon sünnib soojas vees kiiremini ja täielikumalt, sellepärast on soovitatav põhjalikumaks pesemiseks võtta sooja vett, kuid mitte üle 45° — aga siis tuleb hoolitseda, et kaseiin soojaks ei jääks, käärima ei hakkaks ja klaasisarnaseks ei muutuks.

Hästi pestud, kuivatamata kaseiin figureerib ka kaubaainena ja nimetakse tooreskaseiiniks. Seda ostavad kunstsarvevabrikud ja liimitehased oma soovikohaselt kuivakskaseiiniks ümbertöötamiseks, sest meierei kuivkaseiin juhusliku ja puuduliku valmistuse tõttu ei vasta alati nende nõuetele.

Koosseisult halb kuivkaseiin võib täiesti rahuldava väljanägemisega olla, kuid tooreskaseiini juures on puudused kergesti silmapaistvad. Kuivkaseiini omadusi tehakse kindlaks analüüsi teel — tooreskaseiini oma-

dusi võib umbkaudu järeldada väljanägemisest. On tera suur, sisaldab rohkem piimasuhkurt ja hapet; on terad kokkukleepunud, siis on piim kas hapukas olnud ehk kaseiin puudulikult väljatöötatud; on tera pehme, sõrmede vahel hõõrudes kergesti pudenev, siis on puudulikult kuumen-datud. Kõige paremini iseloomustab hääd tooreskaseiini ühtlaselt peen, valge ja kõva tera — sinnera poolt tulebki püüda ja hoolitseda et see sünniks järjekindlalt. On kaseiin toorel kujul halb — kuivatamine teda enam heaks ei tee.

Harilikult sisaldab tooreskaseiin umbes 35% kuivakaseiini; 3 kg. tooreskaseiini annavad umbes 1 kg. kuiva. Kaubaainena on tooreska-seiini suure veesisaldusega, mis transpordi võrdlemine tülikaks ja kalliks teeb, samuti lühikese kestvuse tõttu raskelt käsitatav. Ostetakse teda sellepärast, et saada paremat kuivakaseiini ise ümbertöötades kuivaks-kaseiiniks.

Järgmine toiming pärast pesemist on kuivatamine. Kuivama pan-davast tooreskaseiinist tuleb vesi enne hästi väljapressida, sest vesi si-saldab hapet ja teisi sulanud mittesoovitavaid aineid, mis vee aurades kaseiinisse jäävad. Pärast pressimist jahvatatakse tooreskaseiin lihama-sinaga peeneks ja pannakse kuivama. Üldiselt on meil tänapäevani tar-vitusel olnud kappkuivatised; paljudes meiereides nimetatakse kuivatiseks mõnda kõrvalist ruumi, millele riidest põhjadega raamide kandmiseks lattidest sõrestik sisseseatud. Raamide alt käib plekktor, mida köe-takse ahju ehk pliitiga. Niisugune kuivatis rikub kaseiini ära ja raiskab palju küttematerjali. Kappkuivatistega võib rahul olla, eriti vähema too-dangu puhul; nende üldiseks puuduseks on mitteühtlane soojuste ja õhu-jaotus, mis parandatav.

Nagu tegelik elu näidanud, osutub kaseiini kuivatamiseks kõige otstarbekohasemaks Taani viljakuivatise printsiip, missugune ülesseatud Esimeses Eesti Kunstsarvevabrikus, Vaivara ühismeiereis ja mitmetes teistes piimatalitustes.

Nimetatud kuivatis on moodustatud ventilaatorist, radiaatorist ja hästi tiheda traatvõrguga kaetud 1 m. laiustest ja mitme meetri pikkus-test kastidest. Ventilaatori võime, radiaatori küttepind, traatsõelte pind ja kaseiini hulk peavad üksteisele vastama. Ventilaator surub õhu läbi ra-diaatori, mida köetakse äratöötanud auruga, kasti. Kastist tungib õhk soendatult ja kuivatatult ventilaatori surve all läbi traatvõrgu peal asuva kaseiini kihi. Kaseiin asetatakse sõelale 2–3–4 cm. paksuse kihina, mis võib kuivada 1–2 tunni jooksul.

Hää kaseiini saamisel osutub tähtsamaks punktiks ka purusisalduse küsimus. Puru ja muu mitmesuguse mustuse sisaldus võib alama sordi ja alama hinna põhjuseks olla, sellepärast peaks sellest hoiduma.

Paljudel juhtumitel ei puhastata meiereides küllalt põhjalikult kaseiini-
vanne, kuivatist, riistu ja veskit. Üldiselt vaadatakse kaseiini puhtuse
peale kui kõrvalisele ja tähtsuseta asjale. Tihti pannakse tooreskaseiini
põrandale, samuti toimitakse ka kuivakaseiini segamise puhul. Põrandalt
satub loomulikult liiva ja muud prügi kaseiini. Kui laapimiseks tar-
vitatakse kodulaapi, siis tuleb seda enne tarvitamist kurnata; vannid tu-
levad põhjalikult puhastada, servade ja aurutorude küljest kuivand ja
kõrbend piim eraldada. Kaseiinisegamist tuleb toimida sellekohasel suu-
remal riidel, kotid enne täitmist puhtaks kloppida ja kaseiin alal hoida
kuivas kohas.

Eelpooltoodud pisiasjad näivad ehk mõnelegi olevad iseenesest
mõistetavatena, kuid kui neid ei panda tähele, nagu harilikult pisiasju,
siis võib kergesti paremusi saavutamata lõppsihist mööda minna.

Eelpooltoodud ridadest selgus, missugune on hea kaseiin ja mis-
suguseid momente tema saamiseks eriti silmas tuli pidada. Lõpuks võiks
tähendada mõnda kaseiini müügi korralduse suhtes, sest tänapäevani pole
sel alal suudetud korraliku müügikaseiini puudusel palju korda saata.
On tarvilik, et suurmüük sünniks asjatundja vahetalitusel, kes võib ja
ühtlasi tahab mõjutada kaseiinivalmistajat nõuande, kui ka näpunäidete
varal; kes seotud ja hästi informeeritud väliturust. Siin peaks laialdase-
mat tegutsemist ülesnäitama meie suuremad kaseiini eksport ettevõtted.
Nende ülesanne oleks asjaliku nõuande ja juhatamise teel kohtadel toore
kaseiini valmistamisest h ä ä k u i v a kaseiini valmistamisele üleminna,
välisturu nõudeid jälgida, sellega alalist kontakti pidada, et kasuliku-
malt head kaupa realiseerida.

Kollased täpid ja triibud võis.

E. Ruber.

Selle võivea arvele langeb iga kuu kaunis suur hulk (3,5—6,5%)
kogu võist, mis kontrollkomisjoni poolt läbi vaadatakse. Tervishoidlisest
seisukohast võttes ei ole „kollastel täppidel“ võis mingisugust tähtsust,
väljaarvatud mõni üksik juhus, millest allpool lähemalt.

„Kollaseid täppe ja triipe“ võis tuleb lugeda n. n. „iluduse vigade
rühma“. Sarnased vead aga leiavad tarvitaja poolt, kellel harilikult või-
vigadest aimugi pole, kõige võimatumaid oletusi ja seletusi nende tek-
kimise kohta, püüdes selle juures vaadata ikka mustemate prillidega.
Selle asjaoluga tuleb võivalmistajal arvestada ja püüda valmistada lait-

matu väljanägemisega võid ja vähemalt kõrvaldada neid „iluduse vigu“, mis võivalmistajast ära ripuvad. Siia hulka kuuluvad suuremalt osalt ka ülalnimetatud või vead.

Kontrolljaama bakterioloogia laboratooriumis võeti tähendatud või-vea uurimine käsile ühenduses Lääne-Nigula ühispiimatalitusest laboratooriumile saadetud võiproovi (kollased täpid võis) juurdlusega.

„Kollaste täppide“ polarisatsioon-mikroskoobilisel vaatlusel selgus, et need koosnevad peamiselt võirasva kristallidest, kuna võirasva kerakesi kui ka vee piisku leidub neis õige vähesel arvul. Võirasva kristallid tulevad nähtavale võis siis, kui või saab soojendatud teatud kraadini (vähemalt 40° C), mille juures võirasva kerakesed lagunevad ja kerakestes olev võirasv vabaneb. See rasvakerakestest vabanenud võirasv annab hangumisel võirasva kristalle — kristalliseerub. Sarnast võid mikroskoobi all vaadates on rasva kristalle kerge ära tunda. Loomulikult võis rasva kristalle ei leidu, sest siin on rasva kristallid asetatud kestast ümbritsetud rasvakerakestesse. Seega peab oletama, et „kollased täpid“ võis koosnevad või rasvast, mis oli soojendatud vähemal 40° C ja hiljem jahutatud rasva hangumiseni. Et rasva kristallid tekivad peamiselt või soojendamise tagajärjel, kuna piima ja koore lühikeseajalisel kuumutamisel rasvakerakesed ei lagune, siis oli tarvis leida neid tingimusi või valmistamisel, mille juures või sulamine on võimalik.

Kahtlemata on üheks põhjuseks piim ehk koor, milles teel toomisega—loksutamise tagajärjel—või terad on tekkinud. Sarnase või teradega piima ehk koore pastöriseerimisel sulavad või terad, mille juures muidugi rasvakerakesed lagunevad. Koorevannis kogub see sulatatud rasv (madala erikaalu tõttu) koore pinnale, moodustades sulatatud võirasva kihi. Koore jahutamisel hangub sula rasvakiht ja võilöömisel või masinas saab ta purustatud tükkideks mitmesuguses suuruses. Need hangunud sula võirasva tükid moodustavadki kollaseid täppe võis.

Et selles oletuses kindel olla, tehti laboratooriumis vastav katse.

2 liitrit koort pastöriseeriti 85° C juures 1 min., jahutati 18° C, võeti sellest 100 cm^3 (5%), loksutati klaaskolbes kuni herne suuruste või terade tekkimiseni, mille peale valati tagasi ühes võiteradega kooresse ja koor pastöriseeriti uuesti 85° C juures 1 min. Nüüd jahutati koor 8° C peale ja hoiti selle t° juures 2 tundi, mille järele koor soojendati 15° C, lisati juuretist 10% ja hapendati koor paraja paksuseni (järgmise päeva hommikuni). Siin peab tähendama, et peale teistkordset pastöriseerimist (ühes või teradega) tekkis koore pinnale õli-sarnane kollane rasvakiht, mida segamine ega koore hapendamine ära ei kaotanud. Sellest koorest löödud võis leidis „kollaseid täppe“ õige rohkesti.

Nagu eelpool tähendasin ei lagune rasvakerakesed piimas kui ka kooses lühikeseajalisel kuumutamisel. Kui aga kuumutamine vältab pikemat aega kõrgema t^0 juures, siis võib ka osaline rasvakerakeste lagunemine tekkida. Seda asjaolu tuleks silmaspidada nende koorejaamade suhtes, kus ajakohane pastöriseerimine puudub ja koor pastöriseerimisel pikemat aega kõrge t^0 juures hoitakse. Sellepärast on tarvis tähele panna, kas koorejaamast toodud koorel ei ole ehk ei teki sularasva ehk õlisarnane kollane kiht pinnale. On see olemas, siis tuleb see kollane kiht ära riisuda ja seda mitte võimasinasse lasta, sest see võib põhjustada „kollaseid täppe“ võis. Muidugi seal, kus pastöriseerimine puudulik ja selle tagajärjel rasvakerakeste lagunemine sünnib, tuleb ajakohane pastöör muretseda. Ka regeneratiiv pastöör võib ehk põhjustada rasvakerakeste lagunemist, kui piim selles jäetakse kauemaks ajaks kõrge t^0 juurde.

Samuti tuleb hoolt kanda selle eest, et loksutamise tagajärjel piimas ehk kooses tekkinud või terad ei satuks piimavanni ja sealt edasi võimasinasse. Või terad piimast ehk koorest tuleks eraldada tiheda sõela abil. Talvel külmanud piimade ülessoojendamisel koguvad võiterad õlitaolise kihina piima pinnale, mida hõlbus kõrvaldada riisumise teel.

Peale eelpoolnimetatud põhjusi, võivad kollased täpid ehk triibud tekkida kõikidel neil juhtudel, kus või kokku puutub soojema (vähe-malt 40° C.) kehaga, olgugi lühikest aega. Siin võiks nimetada piimatalitusi, kus või pesuvee torustik on ühenduses aurutorustikuga (vee kuumendamise otstarbel) ja auru kraan mitte kindel ehk unustatud vähe lahti, nii et kummivoolikusse võib koguda sooja vett ja seda või peale lastakse — kas tera karastamisel ehk või pesemisel.

Kollased triibud kui ka täpid ehk laigud võivad tekkida ka või tunnidesse tampimisel, kui nui on hoitud enne tampimist kuumas vees ja mitte küllaldaselt jahutatud. Ka või tünn peab küllaldaselt jahe olema võiga täitmisel. Võib ju olla veel tingimusi, kus või sooja kehaga kokku puutub, kuid neid võib meier kindlaks teha, kui tal põhimõtte teada on.

Juba harvem võib kollaste täppide põhjuseks olla võivärv, mis kaua seisnud, põhja sade tekkinud ja seda siis võivärvimiseks tarvita-takse. Sel juhusel võivad „kollased täpid“ ka tervishoidliliselt ebasoovi-tavad olla.

Tiisikuse vastu võitlemise uurimuste edusammud Ameerikas.

Ameerika Ühisriikides on rohkem kui 100 õpetlast — keemikut, bakterioloog, apteekrit, füsioloog ja aisti — tegutsemas uurimustega tiisikuse vastu võitlemise alal „Rahvuslise tiisikuse vastu võitlemise ühingu uurimise komitee“ kava järgi.

Uurimuste eesmärgiks on tiisikuse haiguse algpõhjuse avastamine ja esimeseks sammuks selles töös oli tiisikuse pisilaste koosseisu uurimine keemikute poolt.

Et keemikutel sarnaste analüüside toimepanemiseks tarvis läheb sadade naelte viisi uurimismaterjali, hakkasid kaks vabrikut H. H. Mulford Co. ja Parke, Davis & Co. suurel arvul kasvatama tiisikuse pisilasi. Neid pisilasi kasvatatakse puhastatud keemilistest ainetest valmistatud toitelas, nii et kõik uued ained, mis surnud ehk kuivatatud pisilastes avastatakse, ainult pisilaste eneste läbi võivad tekitatud olla. Siinamaani on tehtud kaks tähtsat tähelepanekut. Esiteks isoleeris Florence R. Sabin ühe tundmata rasva, mis looma organismi süstitult samasuguseid tiisikuse nähtusi esile kutsus, kui elusad pisilased. Siis õnnestus R. J. Andersonil Yale-ülikoolist tiisikuse pisilastest eraldada üht uut polysacchariiti (suhkuraine), millel mürgised omadused on — mis ühtlasi on esimeseks kirjanduses tuntud mürgiseks suhkruks. Tervetele loomadele ei too see suhkur mingit kahju, kuid tiisikushaigetele loomadele süstitult surevad viimased 4—5 tunni jooksul. Erisugused tiisikuspisilaste liigid tekitavad ka erisuguseid suhkruliike. Linnutiisikuse batsillid tekitavad suhkurt, mis keemiliselt ja füsioloogiliselt erineb inimese- ja looma tiisikuse pisilaste suhkrutest.

Uuemad uurimused pneumokokkide üle näitavad, et ka seal iga liik sellest grupist isesugust suhkurt tekitab. Näib et need uurimused saavad alguseks uuele teooriale „elu keemilisest loonusest“, mis saab rajatud suhkrute erinevusele.

Kasvava taime roheline leht, milles päikese abil moodustuvad süsivesikud, võib eneses peita veel palju varjatud saladusi.

(Science News Letter 15,335).

A.K.

Pastööride proovimise komisjoni protokoll.

Teisel oktoobril 1929 a. Põllumajanduse Osakonna korraldusel sõitis välja Näduvere üpt. komisjon koosseisus: G. Liideman, Põl. Osak., E. Ruber Piimasaad. Väljaveo Kontrolljaamast ja J. Emblik piimasaadanduse konsulent, et ülevaadata ja proovida Tartu töösturi J. Hirsch'i poolt konstrueeritud, ehitatud ja ülesseatud piima pastööri ühes selle juure käiva madalrõhu katla ja pumpadega.

Piima hulk oli 582 kg.
Piima temperatuur 15° C.
Piima happekraad 12,4 S. H.
Vee eelsoojendamine 50° C. kuni keemiseni kestis 22 m.
Pastöörimine kestis 60 min.
Puude tarvitus kogu aja jooksul 50 kg. niiskeid haava puid.
Pastööri võime oli seega 582 kg. tunnis.

Piima temperatuur pastöörimise ajal oli järgmine:

0 min. —	94° C.	
1 min. —	92,5° „	
2 „ —	91 „	Temperatuuride kontrollimine
3 „ —	90 „	sündis iga minuti järele. Separaa-
4 „ —	89 „	torile mineva piima temperatuur
5 „ —	89 „	kõikus 58–60° C. vahel. Pastöör
6 kuni 26 min. —	88,5° C.	tegi 215–220 t/min. Rotenfus-
26 „ 28 min. —	89 „	seri reaktsioon näitas, et piim sai
28 „ 40 „ —	88,5 „	pastööritud vastavalt määrusele.
40 „ 55 „ —	88 „	
55 „ 60 „ —	88,5 „	

Proovil olev pastöör on regeneratiiv tüübiline, mille sisemise trumli läbimõõt oli 47 sm. ja kõrgus 62 sm., seega üldine kuumendamise pind 1,09 rtm. Pastööri kuumendatakse veega, mis soojendatakse madalrõhu katlas, mis tsentrifugaal pumba abil sirkuleerima pandud. Katel on lamav, rist veetoru-dega; katla surve on 0,25 atm., mille reguleerimiseks on automaat ventiil, kuhu on kinnitatud seadeldus küttekolde ukse automaatseks reguleerimiseks. Ukse reguleerimisega muudetakse õhu juurdevoolu koldesse ja sellega ka põlemise temperatuuri, mille läbi reguleerub ka piima pastöörimise temperatuur automaatselt.

Piima pumbaks on harilik pöördkolbiga topelt pump, kuna vee pumbaks kolbepump. Vee sirkulatsiooni pump on tsentrifugaal pump.

Katel, pastöör ja pumbad on korralikult valmistatud ja puhtalt välja töötatud. Puudusi töötamisel komisjon ei leidnud.

Vaatamata piima kõrge happakraadi peale oli pastööri sisemise trumli pind ainult kohati õige õhukese piima kivikihiga kaetud, mis kergelt puhastatav oli.

Komisjon üldseisukohta võttes tuli otsusele, et pastööri sisseade on lihtne, kerge käsitada, eriti piima pastöörimise temperatuuri reguleerimise automaat regulaatori abil, ja tarvitab vähe kütteainet. Piima külgekõrbemine sisemisele pastööri trumlile on vähem, kui harilikku auruga töötavate regeneratiiv pastööride juures. Käesolev pastööri sisseade on soovitatav vähematele piimatalitustele ja koorejaamadele.

(allkirjad). 

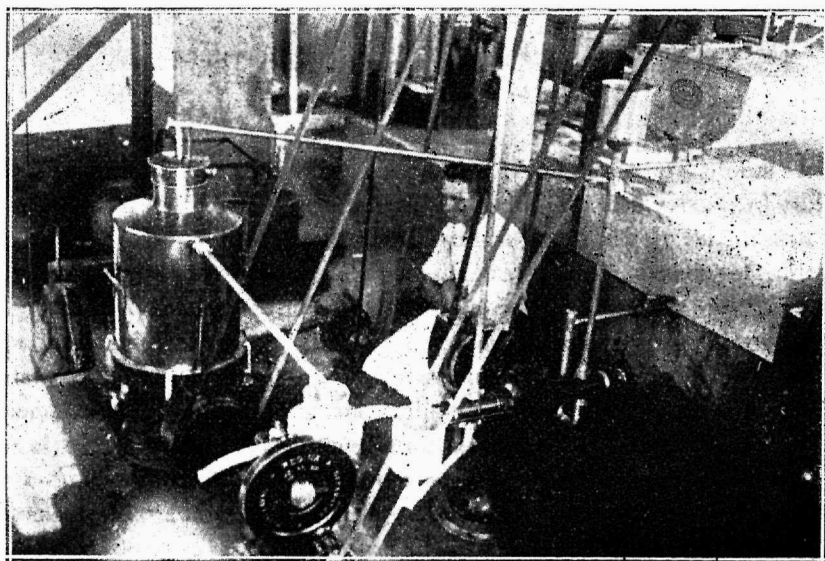

I. Hirsch'i piimapastöörimise sisseade.

Tolmet. märkus. Hirsch'i pastööri võib lugeda parimaks Eestis senini konstrueeritud pastööridest. Hirsch'il on läinud korda kõrvaldada oluliseim puudus, s. o. temperatuuri reguleerimine pastööris. Kuna see

teiste kodumaa pastööride juures nõuab alalist valvet suuremal ehk vähemal määral, on Hirsch küttekolde automaatse reguleerimise seadeldisega lahendanud temperatuuri valve küsimuse pea täielikult. Reguleerimise seadeldis iseenesest on äärmiselt lihtne ja ei ole karta selle rikkiminekut ehk ebakorralikkust töötamisel. Kogu pastöörimise sisseseade on lihtne ja aparaatide väljatöötamine soliid. Sellepärast väärivad Hirschi pastöör erilist tähelepanu.

Välis- ja siseturu teated.

Või hinnad Londonis 6. septembril 1929 a.

Taani	184	kuni	185	sh.	per	cwt.
Uus Merimaa . . .	168	"	180	"	"	"
Eesti	170	"	174	"	"	"
„ soolamata . . .	172	"	174	"	"	"
Siberi	162	"	164	"	"	"

Või hinnad on kõik vähe kõvenenud. Nõudmine ei olnud käesoleval nädalal nii kõva kui eelmisel, kuid üldine turu seisukord on kindel. Kuna Euroopa tootajatest maadest sissevedu kiirelt vähenemas on, sissevedu asumaadest väga väikene, siis on põhjust arvata, et hinnad ka edaspidi avanseerivad. Pealegi on viimase kahe nädala jooksul mandril ja Inglismaal äärmiselt kuivad ja soojad ilmad püsinud, mis piimatoodangut kiirelt vähendab. Saksamaa on viimasel ajal oma ostudes aktiivsemaks muutunud, vaatamata sellele, et seal tarvitamine just mitte suur ei ole. Kopenhaageni ametlik noteerimine oli käesoleval nädalal 310 krooni, võrreldes 308 krooniga eelmisel nädalal. Eesti võid jõudis käesoleval nädalal Londoni ligi 3000 tünni.

Või hinnad Londonis 13. septembril 1929 a.

Taani	192	kuni	194	sh.	per	cwt.
U. Merimaa . . .	169	"	180	"	"	"
Eesti	170	"	174	"	"	"
„ soolamata . . .	172	"	176	"	"	"
Siberi	162	"	166	"	"	"

Taani või 8-10 sh., Eesti ja Siberi või kuni 2 sh. per tsentner kallim kui eelmisel nädalal. Nõudmine on viimasel ajal paranenud. Tagavarad on kiiresti vähenemas ning väljavaateid suureneva sisseveole ei ole. Turu põhitoon on kõva ning üldine tendents on kõvenemise poole. Kopenhaageni noteerimine käesoleval nädalal oli 323 krooni, võrreldes 310 krooniga eelmisel nädalal. Saksamaa on hakanud viimasel ajal rohkem võid sissevedama, kuna seal valitsenud põua tõttu sisemaa toodang kiiresti langenud on. Eriti nõuetavad on Baltimaade või sordid ning peab arvama, et lähemas tulevikus hinnavahe tõttu raske on Eesti võid Inglismaale eksportida. Augustikuul veeti Inglismaale võid sisse 526.621 tsentneri, võrreldes 585.442 tsentsneriga 1928 a. ja 465.098 tsentneriga 1927 a. sama kuu jooksul. Eestist jõudis Londoni käesoleval nädalal 2354 tünni võid.

Või hinnad Londonis 20. septembril 1929 a.

Taani	196 kuni	200 sh.	per	cwt.
Uus Merimaa	172	" 182	" "	" "
Eesti	174	" "	" "	" "
„ soolamata	176 kuni	178	" "	" "
Siberi	166	" 168	" "	" "

Taani või hind tõusis käesoleval nädalal 6 shillingit ja teiste või sortide oma 2 sh. tsentnerilt. Nõudmises valitses suurem elavus ja turu seisukord on kindlamaks kujunenud. Või saadetised mandrilt on järjekindlalt vähenemas. Arvatakse, et võituru edaspidine seisukord peasjalikult asumaade või saadete suurusest oleneb, kuid enne novembri kuu lõppu ei olevat erilist suurenemist nimetatud saadetistes ette näha. Kopenhaageni ametlik noteerimine oli käesoleval nädalal 333 krooni, 328 krooni vastu eelmisel nädalal.

Või hinnad Londonis 27 septembril 1929 a.

Taani	200 kuni	204 sh.	per	cwt.
U. Merimaa	174	" 184	" "	" "
Siberi	166	" 168	" "	" "
Eesti	noteeringud puuduvad.			

Taani või hind tõusis käesoleval nädalal 4 sh. ja U. Merimaa oma 2 sh. tsentnerilt. Ka teiste võisortide hinnad kaldusid üldiselt kõ-

venemise poole. Turul valitses õige hea nõudmine, kuid saadetised ei olnud kuigi suured. Kuiv ilm on ka mandri või produktsioonile vähendavalt mõjunud ja selle tõttu on sealt tulevad saadetised väiksemaks muutunud. Ühtlasi arvatakse, et asumaadest järgmise kuu või kahe jooksul päralejõudvad või kvantumid tuntavalt vähemateks osutuvad eelmise aasta sama aja omadest. Kopenhaagenis noteeriti sellel nädalal või d ametlikult 340 krooniga, 333 krooni vastu eelmisel nädalal.

„Eta'lt“ ja eksportööridelt saadud teadete järele olid või hinnad:

Turgude nimetus		5. IX.	12. IX.	19. IX.	26. IX.
Londonis:					
Taani või	sh. per cwt.	184	186	194	200
„ „	Ekr. klg. . .	3,29	3,32	3,47	3,57
Läti või	sh. per cwt.	165	168—172	170—174	174—176
„ „	Ekr. klg. . .	2,97	3,00—3,07	3,04—3,11	3,11—3,14
Siberi või	sh. per cwt.	162—164	162—164	164	166—168
„ „	Ekr. klg. . .	2,90—2,93	2,90—2,93	2,93	2,97—3,00
U. Merimaa või	sh. per cwt.	176—180	1,78—1,80	182—184	178—182
„ „	Ekr. klg. . .	3,15—3,22	3,18—3,22	3,25—3,29	3,18—3,25
Eesti või	sh. per cwt.	—	1,72—1,74	172—176	176—178
„ „	Ekr. klg. . .	—	3,07—3,11	3,07—3,15	3,14—3,18
„ soolatud	sh. per cwt.	—	170—174	—	174
„ „	Ekr. klg. . .	—	3,04—3,11	—	3,11
Berliinis:					
Sisemaa I s.	Rmk. per cent.	177	183	189	—
„ „	Ekr. klg. . .	3,16	3,27	3,38	—
Eesti või	Rmk. per cent.	186—187	192—195	196—198	196—198
„ „	Ekr. klg. . .	3,32—3,34	3,43—3,48	3,50—3,54	3,50—3,53
Läti või	Rmk. per cent.	182—188	190—196	193—200	194—200
„ „	Ekr. klg. . .	3,25—3,36	3,39—3,50	3,45—3,57	3,46—3,57
U. Merimaa või	Rmk. per cent.	186—188	194—195	198—199	198—199
„ „	Ekr. klg. . .	3,32—3,33	3,46—3,48	3,54—3,55	3,53—3,55
Siberi või	Rmk. per cent.	179—182	180—183	182—185	185—188
„ „	Ekr. klg. . .	3,19—3,25	3,21—3,27	3,25—3,30	3,30—3,35
Kopenhaagenis:					
Taani või	Tkr. klg.	3,10	3,23	3,33	3,40
„ „	Ekr. klg.	3,09	3,22	3,32	3,39
Tallinnas:					
Eksportvõi I sort		2,82	2,92	3,00	3,00

Piimasaaduste Väljaveo Kontrollijaama poolt läbivaadatud ja septembrikuul 1929 a. väljaveetud või (netto kaal).

Eksportöör	Saksamaale	Inglismaale	Aafrikasse	K o k k u
P. K. Estonia . .	13.493 tn. 685.281,0 kg.	1.318 tn. 66.917,1 kg.	4 tn. 265,7 kg.	14.815 tn. 752.463,8 kg.
A/S. Rotermann .	2.744 " 139.505,9 "	1.853 " 94.249,9 "	—	4.597 " 233.755,8 "
A/S. A. Einpaul .	4.275 " 217.628,1 "	—	—	4.275 " 217.628,1 "
C. F. Gahnback .	3.757 " 191.139,3 "	194 " 9.877,5 "	—	3.951 " 201.016,8 "
E. P. Litt . . .	723 " 37.048,5 "	56 " 2.854,5 "	—	779 " 39.903,0 "
K o k k u .	24.932 tn. 1.270.602,8 kg.	3.421 tn. 173.899,0 kg.	4 tn. 265,7 kg.	28.417 tn. 1.444.767,5 kg.
September 1928 a.	25.394 " —	1.549 " —	Soome 26 tn.	26.969 " —

Või hindamise teated

1. septembrist — 1. oktoobrini 1929 a.

Kuupäev	Piimatalituse			Märkus	Kuupäev	Piimatalituse			Märkus
	Reg. Nr.	Nimetus	Arv Keskm. pall Vee %			Reg. Nr.	Nimetus	Arv Keskm. pall Vee %	
Sept.		Rotermann			Sept.		Rotermann		
2	448	V. Roela	10 12 14,8		2	113	Elva	5 12 ¹ / ₄ 15,1	
"	302	Sänna	8 12 13,4		"	207	Kuigatsi	9 12 ¹ / ₄ 15,0	
"	364	Rannu	9 12 14,5		"	207	"	9 12 ¹ / ₄ 15,0	
"	364	"	9 12 ¹ / ₂ 15,3		"	456	Vägeva	7 12 ¹ / ₄ 14,6	
"	113	Elva	9 12 ¹ / ₂ 14,3		"	461	Kavastu	10 12 ¹ / ₄ 15,1	
"	36	Kihme	8 12 ¹ / ₄ 13,9		"	411	Kadrina	10 12 ¹ / ₄ 15,2	
"	36	"	7 12 ¹ / ₂ 13,8		"	33	Rõngu	10 12 ¹ / ₄ 14,5	
"	207	Kuigatsi	10 12 ¹ / ₄ 14,9		"	33	"	9 12 ¹ / ₄ 14,2	
"	38	U. Antsla	6 12 15,0		"	415	Kernu	4 12 13,7	
"	38	"	6 12 ¹ / ₄ 13,4		"	372	Saru	3 11 14,8	ebp. hapu
"	291	Anija	7 12 14,3		"	116	Koeru	10 12 15,0	
"	199	Padu	6 12 13,8		"	116	"	7 12 14,2	
"	199	"	5 12 14,5		"	210	Kokora	9 12 15,3	
"	215	V. Maarja	10 12 ¹ / ₄ 14,5				P. K. Estonia		
"	89	Ahja	6 12 15,0		"	339	Emumäe	6 12 ¹ / ₄ 14,9	
"	370	Antsla II	4 11 ¹ / ₄ 13,7	mr. r.	"	152	Kärkna	8 11 ¹ / ₂ 15,2	puru s.
"	97	Urvaste	3 11 13,9	mr. r. puru s.	"	152	"	7 12 ¹ / ₄ 15,6	
"	75	Ülenurme	5 11 ¹ / ₂ 14,9	ebp. m.	"	467	Keila	5 12 16,0	
"	93	Sinalepa	5 11 ¹ / ₂ 13,4	mr.	"	57	Porkuni	4 12 15,9	
"	253	Saadjärve	4 12 15,0	[seisn. m.	"	355	Einmanni	6 12 ¹ / ₄ 14,8	
"	445	Nuti	3 9 ¹ / ₂ 14,2	kibesool.,vana,	"	329	Pikevere	7 12 ¹ / ₄ 14,9	
"	31	Vaimastvere	8 12 12		"	329	"	7 12 ¹ / ₄ 15,0	
"	95	Nadalama	8 12 12,9		"	395	Toila	8 12 ¹ / ₂ 15,3	
"	401	Tuhala	7 12 15,6		"	395	"	8 12 ¹ / ₂ 15,1	
"	385	Massu	8 12 ¹ / ₄ 15,4		"	395	"	8 12 ¹ / ₂ 15,0	
"	385	"	8 12 ¹ / ₄ 14,5		"	20	Rakvere	5 12 ¹ / ₂ 14,6	
"	348	Hageri	9 12 ¹ / ₄ 14,0		"	255	Kadila	6 12 ¹ / ₄ 15,9	
"	367	A. Sikeldi	6 12 14,9		"	255	"	5 12 ¹ / ₄ 15,0	
"	216	H. Kabala	7 12 13,7		"	470	Kohala	7 12 ¹ / ₄ 16,0	
"	22	Oiu	6 10 ¹ / ₂ 14,8	mr. lv. puru s.	"	26	Kasari	7 12 ¹ / ₄ 15,4	
"	22	"	5 11 ¹ / ₂ 14,1	ebp. m.	"	26	"	7 12 ¹ / ₄ 15,9	
"	284	Sürgavere	10 12 14,0		"	26	"	7 12 ¹ / ₄ 15,3	
"	145	S. Köpu	5 12 14,7		"	23	Albu	7 12 15,1	
"	272	Heimtali	7 12 14,0		"	23	"	6 12 15,4	
"	263	Ol. Tääksi	8 12 ¹ / ₄ 15,0		"	17	Ambla	10 12 ¹ / ₂ 15,4	
"	263	"	7 12 ¹ / ₄ 14,5		"	"	"	10 12 ¹ / ₄ 15,4	
"	-6	Äksi	10 12 ¹ / ₄ 15,6						
"	6	"	7 12 ¹ / ₄ 15,0						

Kuupäev	Piimatalituse			Märkus	Kuupäev	Piimatalituse			Märkus
	Reg. Nr.	Nimetus	Arv Keskm. pall Vee %			Reg. Nr.	Nimetus	Arv Keskm. pall Vee %	
Sept.	P. K. Estonia				Sept.	P. K. Estonia			
2	17	Ambla	10 12 15,0		2	2	Viljandi	8 12 ¹ / ₄ 15,3	
"	17	"	10 12 14,9		"	2	"	9 12 ¹ / ₄ 15,5	
"	17	"	9 12 14,9		"	2	"	8 12 ¹ / ₄ 15,7	
"	319	Kadrina	10 12 ¹ / ₄ 14,1		"	362	Vastemõisa	7 12 ¹ / ₄ 14,9	
"	319	"	6 12 ¹ / ₄ 14,9		"	362	"	7 12 ¹ / ₄ 15,0	
"	331	Kloostri	9 12 ¹ / ₄ 15,0		"	169	V. Väandra	6 12 14,7	
"	331	"	10 12 ¹ / ₄ 14,6		"	169	"	6 12 14,7	
"	105	Kullamaa	10 12 ¹ / ₄ 15,3		"	426	V. Massu	7 12 14,9	
"	105	"	10 12 ¹ / ₄ 15,7		"	330	V. Vihtra	6 12 15,6	
"	105	"	10 12 ¹ / ₄ 16,3		"	242	Alliku	10 12 15,7	
"	161	Otepää	8 11 ¹ / ₄ 13,8	mr. lv.	"	12	S. Jaani	8 12 15,4	
"	161	"	8 11 12,5	" "	"	12	"	9 12 15,2	
"	161	"	8 11 15,0	" "	"	413	Olustvere	9 12 ¹ / ₄ 15,0	
"	29	Karula	6 11 ¹ / ₂ 15,1	ebp. m.	"	261	Kaarli	6 12 15,0	
"	29	"	5 11 ¹ / ₂ 15,0	" "	"	24	Villevere	7 12 ¹ / ₄ 15,5	
"	274	Voldi	7 12 15,0		"	424	Kaisma	8 12 15,2	
"	274	"	6 12 14,4		"	147	Koigi	10 12 ¹ / ₄ 15,2	
"	164	Antsla	6 12 14,6		"	147	"	10 12 ¹ / ₄ 15,5	
"	94	Kanepi	8 12 14,4		"	178	Kihala	10 12 ¹ / ₄ 14,6	
"	94	"	7 12 15,4		"	178	"	9 12 14,6	
"	4	Vastseliina	10 12 15,5		"	178	"	7 12 14,4	
"	4	"	10 12 16,0		"	178	"	8 12 14,5	
"	4	"	10 12 15,5		"	108	Esna	10 12 ¹ / ₄ 15,0	
"	430	H. Tammiku	7 12 ¹ / ₄ 14,9		"	108	"	9 12 ¹ / ₄ 15,4	
"	430	"	7 12 15,0		"	235	L. Lokuta	5 12 15,3	
"	279	Väimela	6 12 15,9		"	235	"	6 12 15,4	
"	307	Kähri	4 12 15,4		"	159	Suurejõe	7 12 15,5	
"	292	Rõuge	6 12 13,9		"	159	"	6 12 14,8	
"	149	Kärgula	7 11 ³ / ₄ 15,6		"	336	Järvakandi	8 12 15,0	
"	95	Nadalama	6 11 ¹ / ₄ 13,2	lv. rasv.	"	308	Kolu	8 12 15,6	
"	177	Vara	4 10 ¹ / ₂ 15,0	ebp. seisn. m.	"	306	Türi	7 12 15,0	
"	416	Salesje	3 11 14,3	" "	"	241	Kärevere	6 11 ³ / ₄ 15,4	ebp. m.
"	64	Veriora	4 11 14,1	" "	"	241	"	6 12 14,0	
"	276	Meremäe	5 11 15,7	" "	"	419	Tarvastu	9 12 15,0	
"	345	Lapkova	2 9 —	vana, halb m.,	"	419	"	9 12 15,3	
"	266	Tüütsmanni	2 10 13,2	mr.rasv [petine	"	419	"	8 12 16,0	
"	295	Krabi	7 11 ¹ / ₂ 15,8	tuim, rasv.	"	360	T. Mõnnaste	6 12 15,2	
"	139	Nursi	4 12 14,0		"	18	Imavere	8 12 15,4	
"	373	Luutsniku	6 12 14,4		"	18	"	7 12 14,9	
"	333	U. Saaluse	3 10 13,4	lv. mr. puru s.	"	9	K. Jaani	6 12 15,0	
"	391	Viitina	4 11 14,3	seisn. m.	"	32	Paide	7 12 15,0	
"	400	Misso	6 12 15,0		"	262	Väätša	6 12 15,5	
"	59	K. Kioma	5 11 ¹ / ₂ 13,0	rasv.	"	70	L. Lalsi	9 12 14,6	
"	437	Oonurme	4 11 ¹ / ₄ 14,4	lv.	"	145	S. Kõpu	4 11 ¹ / ₂ 14,4	tuim
"	96	Taebla	2 11 13,6	kibe järelm.	"	249	V. Võidu	7 11 ³ / ₄ 14,9	rasv. lv.
"	116	Koeru	6 10 ¹ / ₂ 15,5	seisn. m.	"	19	U. Võiju	8 12 14,7	
"	116	"	6 10 ¹ / ₂ 15,2	" "	"	446	Vaida	6 12 15,0	
"	82	V. Nigula	10 11 14,5	rasv.	"	446	"	6 12 15,2	
"	243	Kunda I	8 12 14,7		"	403	Laupa	3 12 15,1	
"	353	Varangu	6 12 14,6		"	340	Kehtna	5 12 15,0	
"	353	"	6 12 14,4		"	410	Kädva	3 11 13,7	lv. rasv.
"	270	Kose	8 12 14,7		"	76	K. Nõmme	8 12 17,0	
"	201	Ardu	7 12 ¹ / ₄ 15,4		"	45	T. Hakkaja	5 12 15,0	
"	201	"	7 12 ¹ / ₄ 15,3		"	380	V. Rahnoja	4 11 14,9	ebp. m.
"	201	"	7 12 ¹ / ₄ 15,4		"	435	Kadjaste	2 11 14,0	"

Kuupäev	Piimatalituse				M ä r k u s	Kuupäev	Piimatalituse				M ä r k u s		
	Reg. Nr.	Nimetus	Arv	Keskml. pall			Vee %	Reg. Nr.	Nimetus	Arv		Keskml. pall	Vee %
Sept.	P. K. Estonia					Sept.	A/S Einpaul						
2	476	Käru	4	10 ¹ / ₂	12,8	rasv.	339	Emumäe	5	12 ¹ / ₄	15,0		
"	412	Velise	3	10	13,6	ebp. seisn. m.	"	283	Varbola	6	12	15,3	
"	11	Helme	10	12 ¹ / ₄	14,7		"	283	"	6	12	15,8	
"	11	"	10	12 ¹ / ₄	14,5		"	30	Vihula	8	12 ¹ / ₄	15,3	
"	11	"	10	12 ¹ / ₄	14,0		"	30	"	8	12 ¹ / ₂	15,1	
"	319	Kadrina	10	12 ¹ / ₄	15,4		"	30	"	8	12 ¹ / ₂	15,0	
"	319	"	10	12 ¹ / ₄	15,0		"	117	Tr. Avispea	8	12 ¹ / ₂	15,8	
"	319	"	10	12 ¹ / ₄	14,2		"	117	"	8	12 ¹ / ₄	15,3	
"	319	"	7	12 ¹ / ₄	15,2		"	117	"	9	12 ¹ / ₄	15,8	
"	17	Ambla	7	12 ¹ / ₄	14,9		"	467	Keila	9	12 ¹ / ₂	15,0	
"	17	"	7	12 ¹ / ₄	15,5		"	21	Tartu	3	9	—	vana, ebp. m.
"	20	Rakvere	10	12 ¹ / ₄	14,6		"	469	Vissi	2	10	12,8	mr. lv. ebp. m.
"	110	Pala	10	12 ¹ / ₄	15,3		"	290	Sooru	6	12	14,6	
"	440	K. Alatskivi	8	12 ¹ / ₄	15,2		"	323	I. Alutaguse	8	12	15,5	[m.
"	440	"	7	12 ¹ / ₄	14,2		"	132	Einpaul	7	10	15,0	ebp. seis. piima
"	438	Krüdneri	5	12 ¹ / ₄	15,2		"	132	"	7	10 ¹ / ₂	15,0	" " "
"	86	Keskmeierei	10	12	13,1		"	132	"	7	10	15,0	" " "
"	171	Jõgeveste	5	11 ³ / ₄	13,3	rasv.	"	132	"	9	10 ¹ / ₂	13,3	rasv., ebp. m.
"	153	Vidriku	4	11	14,7	mr. lv.			P. K. Estonia				
"	136	V. Kuuste	7	12	15,9		"	282	Pöide	10	12	15,5	
"	161	Otepää	5	11 ¹ / ₂	14,8	tuim	"	282	"	10	12	15,3	
"	289	Valgiärve	4	11 ¹ / ₂	14,1	rasv.	"	282	"	10	12	14,7	
"	98	Põima	5	10	13,7	seisn. m. lv.	"	282	"	5	12 ¹ / ₄	15,8	
"	98	"	4	9	—	vana, seisn. m.	"	180	Emmaste	10	12 ¹ / ₄	15,0	
"	98	"	4	9	—	" " "	"	180	"	9	12	14,1	
		A/S Einpaul					"	477	Reigi	6	12 ¹ / ₂	14,0	
3	350	Nõo	9	12	15,2		"	477	"	5	12 ¹ / ₄	14,0	
"	350	"	8	12	14,8		"	275	Valjala	10	12 ¹ / ₄	15,1	
"	41	Elistvere	7	12	16,5		"	275	"	10	12 ¹ / ₄	15,3	
"	41	"	8	11	16,4	kõrve m.	"	275	"	7	12	15,4	
"	186	Aakre	9	12	15,3		"	454	Laugu	3	12	12,5	
"	277	Lasva	5	12	14,4		"	412	Velise	3	12	13,8	
"	143	Lepasaare	3	12	15,5		"	441	Agapäe	8	12 ¹ / ₄	15,6	
"	396	V. Jakobi	5	11	15,9	joon.	"	441	"	7	12 ¹ / ₄	15,4	
"	396	"	6	11	14,6	"	"	69	Kursi	5	12 ¹ / ₄	15,6	
"	148	Kärnu	9	12 ¹ / ₄	15,2		"	341	L. Vissuvere	4	12 ¹ / ₄	15,0	
"	323	I. Alutaguse	8	12	15,4		"	479	Vaivara	6	12 ¹ / ₄	15,1	
"	306	Türi	10	12	15,5		"	479	"	7	12 ¹ / ₄	15,0	
"	332	Rapla	9	12 ¹ / ₄	15,0		"	26	Kasari	10	12 ¹ / ₄	14,4	
"	443	Pahkla	10	12	14,2		"	26	"	7	12 ¹ / ₄	13,9	
"	9	K. Jaani	10	12	15,4		"	26	"	6	12 ¹ / ₄	14,2	
"	132	Einpaul	7	11	13,8	ebp.m.mr.puru [s.	"	13	Leebiku	6	12 ¹ / ₄	15,6	
"	132	"	8	11 ¹ / ₂	14,6	"	"	13	"	5	12	15,0	
"	100	J. Jaani	8	12 ¹ / ₂	15,0		"	207	Kuigatsi	9	12 ¹ / ₄	15,0	
"	100	"	9	12 ¹ / ₂	14,8		"	201	Ardu	10	12 ¹ / ₄	15,2	
"	100	"	9	12 ¹ / ₂	14,9		"	201	"	7	12 ¹ / ₄	15,0	
"	100	"	8	12 ¹ / ₂	15,0		"	11	Helme	10	12	14,2	
"	7	Pilistvere	7	12 ¹ / ₄	14,4		"	11	"	10	12	14,3	
"	7	"	8	11 ¹ / ₄	14,0	joon.	"	11	"	8	12	14,4	
"	7	"	8	12 ¹ / ₄	14,9		"	427	Mäetaguse	8	12	15,5	
"	327	M. Mäeküla	8	12 ¹ / ₄	15,7		"	427	"	6	12	15,8	
"	24	Villevere	6	12 ¹ / ₄	16,0		"	17	Ambla	8	11 ³ / ₄	15,4	ebp. m.
"	238	K. Arusaare	5	10 ¹ / ₂	14,5	seisn. m.	"	17	"	8	12	15,6	
"	44	H. Kulli	3	11	14,2	ebp. m.	"	17	"	8	12	15,7	

Kuupäev	Piimatallituse			Märkus	Kuupäev	Piimatallituse			Märkus
	Reg. Nr.	Nimetus	Arv Keskml. pall			Vee %	Reg. Nr.	Nimetus	
Sept.	P. K. Estonia				Sept.	Rotermann			
3	23	Albu	10 12 ¹ / ₄	15,1	3	113	Elva	10 12 ¹ / ₄	15,6
"	23	"	8 12	15,0	"	113	"	7 12 ¹ / ₄	15,6
"	105	Kullamaa	10 12 ¹ / ₂	16,0	"	247	Tapiku	9 12 ¹ / ₄	15,3
"	105	"	7 12 ¹ / ₂	15,0	"	16	Laiuse	10 12 ¹ / ₄	15,9
"	310	Jõeletme	6 12	13,8	"	36	Kihme	10 12 ¹ / ₄	14,7
"	310	"	7 12	14,3	"	456	Vägeva	7 12 ¹ / ₄	16,0
"	252	Tartu	6 12	15,0	"	234	Kamari	3 10	13,9
"	252	"	7 12	15,0	"	196	P. Paala	6 12	13,2
"	136	V. Kuuste	8 12	15,2	"	196	"	6 12	13,4
"	181	Kaagjärve	8 12	15,3	"	296	N. Metsküla	8 12	16,0
"	31	Vaimastvere	7 12 ¹ / ₄	14,9	"	31	Vaimastvere	6 12	15,2
"	462	Piirsalu	6 12 ¹ / ₄	14,4	"	445	Nuti	5 11 ¹ / ₂	13,7
"	51	Nõva	6 12 ¹ / ₄	14,7	"	414	Keina	6 12	15,2
"	240	Päinurme	8 12	15,6	"	414	"	6 12	15,3
"	240	"	8 12	15,0	"	384	Maasi	3 11 ¹ / ₂	14,8
"	240	"	8 12	14,9	"	392	Karja	5 12	14,4
"	319	Kadrina	10 12 ¹ / ₄	15,0	"	281	Aidu	7 12	15,0
"	319	"	8 12 ¹ / ₄	15,0	"	156	Loodi	4 12	14,8
"	30	Vihula	7 12 ¹ / ₄	15,0					
"	30	"	7 12 ¹ / ₄	15,0					
"	395	Toila	10 12 ¹ / ₄	15,3					
"	395	"	10 12 ¹ / ₄	14,1					
"	395	"	10 12 ¹ / ₄	16,0					
"	395	"	6 12 ¹ / ₄	15,					
"	57	Porkuni	9 12 ¹ / ₄	15,7					
"	57	"	9 12	15,5					
"	20	Rakvere	8 12 ¹ / ₄	14,1					
"	20	"	8 12 ¹ / ₄	14,5					
"	355	Einmanni	9 12 ¹ / ₄	14,1					
"	255	Kadila	7 12 ¹ / ₄	16,0					
"	255	"	8 12 ¹ / ₄	15,7					
"	470	Kohala	7 12 ¹ / ₄	15,3					
"	470	"	7 12 ¹ / ₄	15,5					
"	175	Udeva	8 12 ¹ / ₄	16,3					
"	175	"	8 12 ¹ / ₄	15,0					
"	291	Anija	9 12 ¹ / ₄	15,0					
"	200	Alavere	7 12	14,5					
"	103	Lustivere	5 12	15,0					
"	116	Koeru	5 12	14,7					
"	116	"	6 12	15,7					
"	450	Avinurme	8 12	15,0					
"	50	T. Visksi	9 11 ¹ / ₂	14,7	ebp. m. rasv.				
"	352	Ulvi	6 11 ³ / ₄	15,2	tuim				
"	82	V. Nigula	7 12	14,8					
"	82	"	7 12	15,3					
"	84	Jõgeva	6 12	14,8					
"	209	Kõnnu	3 11	13,5	ebp. m.				
"	451	Kaevusaare	2 10	13,0	" "				
		Rotermann							
"	385	Massu	4 12 ¹ / ₄	15,3					
"	417	Aruküla	5 12 ¹ / ₄	14,6					
"	43	Rutikvere	8 12 ¹ / ₄	14,8					
"	122	Ruskavere	7 12 ¹ / ₄	14,3					
		Rotermann							
"	113	Elva	10 12 ¹ / ₄	15,6					
"	113	"	7 12 ¹ / ₄	15,6					
"	247	Tapiku	9 12 ¹ / ₄	15,3					
"	16	Laiuse	10 12 ¹ / ₄	15,9					
"	36	Kihme	10 12 ¹ / ₄	14,7					
"	456	Vägeva	7 12 ¹ / ₄	16,0					
"	234	Kamari	3 10	13,9	ebp. vana m.				
"	196	P. Paala	6 12	13,2					
"	196	"	6 12	13,4					
"	296	N. Metsküla	8 12	16,0					
"	31	Vaimastvere	6 12	15,2					
"	445	Nuti	5 11 ¹ / ₂	13,7	tuim				
"	414	Keina	6 12	15,2					
"	414	"	6 12	15,3					
"	384	Maasi	3 11 ¹ / ₂	14,8	seisn. m.				
"	392	Karja	5 12	14,4					
"	281	Aidu	7 12	15,0					
"	156	Loodi	4 12	14,8					
		Gahlnbäck							
"	150	Kiltsi	9 12	14,5					
"	150	"	9 12	14,0					
"	53	Kodijärve	5 12	14,6					
"	15	Kaiu	10 12	14,0					
"	15	"	9 12	14,0					
"	457	Räägo	8 12 ¹ / ₄	15,6					
"	457	"	8 12 ¹ / ₄	16,2					
"	457	"	8 12 ¹ / ₄	14,3					
"	267	Ollepa	10 12 ¹ / ₄	13,0					
"	27	K. Kurla	7 12	13,0					
"	27	"	7 12	14,7					
"	163	Võime	6 12	15,3					
"	211	Vaabina	8 12	15,3					
"	425	Võlli	2 11	13,0	ebp. m.				
"	199	Padu	10 10 ¹ / ₄	14,0	käärind hapu				
"	102	V. Vigala	7 12 ¹ / ₄	14,2					
"	102	"	6 12 ¹ / ₄	15,9					
"	337	Vaim. Koit	8 12 ¹ / ₄	15,9					
"	337	"	8 12 ¹ / ₄	16,0					
"	40	Köö	8 12	14,0					
"	71	E. Peetri	6 12	14,8					
"	85	Restu	9 12 ¹ / ₄	14,2					
"	85	"	9 12 ¹ / ₄	14,3					
"	85	"	8 11 ³ / ₄	14,7	tuim				
"	85	"	8 12	14,8					
"	270	Kose	10 12 ¹ / ₄	14,3					
"	270	"	9 12 ¹ / ₄	15,1					
"	66	Härjanurme	7 12 ¹ / ₄	14,8					
"	72	Kuremaa	7 12 ¹ / ₄	16,0					
"	47	L. Tähkvere	9 12	15,1					
"	47	"	8 12 ¹ / ₄	14,9					
"	16	Laiuse	10 12 ¹ / ₄	15,3					
"	79	Simuna	8 12 ¹ / ₄	14,0					
"	79	"	8 12 ¹ / ₄	15,5					

Kuupäev	Piimatalituse			Märkus	Kuupäev	Piimatalituse			Märkus		
	Reg. Nr.	Nimetus	Arv			Keskml. pall	Vee %	Reg. Nr.		Nimetus	Arv
Sept.		Ga'lnbäck			Sept.		E. P. Liit				
3	324	Puurmanni	6	12 ¹ / ₄	15,0	4	178	Kahala	8	12 ¹ / ₂	14,8
"	324	"	6	12 ¹ / ₄	15,1	"	178	"	7	12	15,3
"	68	T. Roela	8	12 ¹ / ₄	15,0	"	18	Imavere	8	12	15,4
"	68	"	7	12 ¹ / ₄	15,5	"	18	"	7	12 ¹ / ₄	15,6
"	61	S. Käru	6	12 ¹ / ₄	14,9	"	439	Puhja	7	12 ¹ / ₄	14,0
"	234	Kamari	3	12	14,3	"	439	"	7	12	14,2
"	299	Tõreda	2	9 ¹ / ₂	—	"	471	L. Hiiekõnnu	4	11 ¹ / ₄	15,4
"	203	V. Vanamõis.	7	12 ¹ / ₄	15,0	"	185	Rogosi	3	10	15,0
"	203	"	7	12 ¹ / ₄	14,8	"	161	Otepää	10	12	13,6
"	102	V. Vigala	5	12	15,7	"	439	Puhja	10	12 ¹ / ₄	15,0
"	1	Palamuse	9	12	15,1	"	436	Kääpa	6	12 ¹ / ₂	14,2
"	1	"	8	12	15,0	"	191	Kantküla	8	12 ¹ / ₂	14,5
"	1	"	8	12 ¹ / ₄	15,5	"	48	M. Magdal.	8	12 ¹ / ₄	15,3
"	1	"	8	12 ¹ / ₄	15,1	"	48	"	8	12 ¹ / ₄	15,2
"	228	Riidaja	9	12	15,0	"	48	"	8	12 ¹ / ₄	15,3
"	89	Ahja	7	12	14,8	"	215	V. Maarja	10	12 ¹ / ₄	14,4
"	457	Räägo	9	12	14,6	"	161	Otepää	6	12	13,7
		P.K. Estonia						A/S Einpaul			
4	25	Aravete	10	12 ¹ / ₄	16,0	"	179	Piknurme	6	12 ¹ / ₄	15,0
"	25	"	10	12 ¹ / ₄	15,8	"	62	Leedimäe	8	12	16,3
"	25	"	10	12 ¹ / ₄	15,0	"	422	Saare	7	12	14,8
"	55	Umbusi	8	12 ¹ / ₄	14,8	"	422	"	6	12	15,0
"	55	"	8	12 ¹ / ₄	15,1	"	81	P. Kalana	6	12	15,5
"	270	Kose	9	12	13,5	"	81	"	6	12 ¹ / ₄	15,1
"	5	A. Paluoja	10	12	16,5	"	8	Põltsamaa	8	12 ¹ / ₄	15,0
"	5	"	10	12 ¹ / ₄	15,8	"	8	"	8	11 ¹ / ₂	14,5
"	317	P. Peraküla	4	12	14,5	"	8	"	8	12	14,4
"	244	Kärstna	10	12	14,3	"	8	"	8	12	15,1
"	244	"	9	12 ¹ / ₄	14,5	"	103	Lustivere	9	12 ¹ / ₄	14,4
"	135	Õisu	7	12 ¹ / ₄	15,0	"	103	"	9	12 ¹ / ₄	14,9
"	135	"	6	12	15,6	"	84	Jõgeva	6	12 ¹ / ₄	14,9
"	35	Sinealliku	10	12	15,3	"	115	Häädemees.	10	12	14,7
"	156	Loodi	4	12	15,2	"	132	Einpaul	10	10 ¹ / ₂	13,6
"	466	Talli	10	11 ¹ / ₂	14,5	mr.	66	Härjanurme	7	12 ¹ / ₄	15,8
"	466	"	8	11 ³ / ₄	14,2	lv. puru s.	311	Kablaküla	5	12 ¹ / ₄	13,9
"	298	Sürju	6	12	15,2	"	324	Puurmanni	6	12 ¹ / ₂	14,7
"	298	"	6	12	15,0	"	324	"	6	12 ¹ / ₄	14,8
"	434	Voltveti	8	12	14,4	"	49	Nurmekunda	6	12 ¹ / ₄	15,2
"	434	"	6	12	14,7	"	49	"	5	12 ¹ / ₄	15,4
"	212	Jäärja	6	12	14,8	"	99	Lahavere	5	12 ¹ / ₄	16,0
"	257	Kamali	7	12	14,5	"	335	Kaarepere	10	12 ¹ / ₄	15,7
"	257	"	7	12	14,6	"	335	"	10	12 ¹ / ₄	15,6
"	3	Pöögli	10	11	14,7	ebp. m. ja l.	79	Simuna	8	12 ¹ / ₄	13,7
"	3	"	8	11 ³ / ₄	15,2	tuim	79	"	7	12	14,5
"	264	A. Sarja	6	11	14,5	seisn: m.	30	Vihula	8	12 ¹ / ₄	15,3
"	256	Saapaküla	6	11 ¹ / ₄	15,8	ebp. m., rasv.	30	"	8	12 ¹ / ₄	14,7
"	121	Penuja	3	12	14,2	"	30	"	8	12 ¹ / ₄	15,4
"	231	U. Kariste	3	12	15,0	"	132	Einpaul	3	11	13,4
"	170	U. Kariste	4	10 ³ / ₄	14,8	ebp. m., rasv.	432	K. Vigala	10	12	15,0
		E. P. Liit					432	"	9	12	14,5
"	215	V. Maarja	9	12	15,0			Rotermann			
"	48	M. Magdal.	9	12 ¹ / ₂	15,4	"	6	Äksi	10	12 ¹ / ₄	14,5
"	48	"	9	12 ¹ / ₂	15,0	"	42	H. Kõnnu	10	12 ¹ / ₄	14,0

Kuupäev	Piimatalituse		Arv	Keskml. pall	Vee %	Märkus	Kuupäev	Piimatalituse		Arv	Keskml. pall	Vee %	Märkus
	Reg. Nr.	Nimetus						Reg. Nr.	Nimetus				
Sept.	Rotermann						Sept.	P. K. Estonia					
4	42	H. Kõnnu	10	12 $\frac{1}{4}$	14,0		4	464	Meeksi	3	12	14,6	
"	42	"	10	12 $\frac{1}{4}$	14,2		"	17	Ambla	10	12 $\frac{1}{4}$	15,7	
"	113	Elva	10	12 $\frac{1}{4}$	15,3		"	17	"	10	12 $\frac{1}{4}$	14,4	
"	364	Rannu	8	12 $\frac{1}{4}$	14,5		"	17	"	7	12 $\frac{1}{4}$	15,4	
"	364	"	7	12 $\frac{1}{4}$	14,8		"	17	"	7	12 $\frac{1}{4}$	15,6	
"	364	"	3	12 $\frac{1}{4}$	15,7		"	331	Kloostri	8	12 $\frac{1}{4}$	15,3	
"	21	Tartu	5	12	13,4		"	331	"	7	12 $\frac{1}{4}$	15,0	
"	75	Ülenurme	7	12	13,4		"	331	"	7	12	15,3	
"	65	Tammistu	8	12	15,2		"	319	Kadrina	10	12 $\frac{1}{4}$	15,1	
"	65	"	7	11	15,7	ebp. m.	"	319	"	8	12 $\frac{1}{4}$	15,0	
"	93	Sinalepa	7	12	13,0		"	14	Räpina	10	12	14,5	
"	33	Rõngu	7	12 $\frac{1}{4}$	13,9		"	14	"	8	12	14,5	
"	33	"	6	12 $\frac{1}{4}$	14,2		"	77	Mõniste	10	12 $\frac{1}{4}$	14,3	
"	215	V. Maarja	8	12 $\frac{1}{4}$	13,9		"	77	"	10	12 $\frac{1}{4}$	14,6	
"	215	"	6	12 $\frac{1}{4}$	14,4		"	130	Laatre	7	12 $\frac{1}{4}$	15,7	
"	448	V. Roela	10	12 $\frac{1}{4}$	15,0		"	130	"	6	12 $\frac{1}{4}$	15,4	
"	199	Padu	8	12 $\frac{1}{4}$	14,3		"	433	Suislepi	9	12	15,0	
"	199	"	8	12	15,0		"	161	Otepää	10	12 $\frac{1}{4}$	15,5	
"	199	"	8	12 $\frac{1}{4}$	14,2		"	161	"	7	12 $\frac{1}{4}$	15,4	
"	95	Nadalama	7	12 $\frac{1}{4}$	14,0		"	353	Varangu	6	12	15,2	
"	253	Saadjärve	6	12 $\frac{1}{4}$	15,5		"	86	Keskmeierei	7	12	12,5	
"	401	Tuhala	5	12	14,9		"	243	Kunda I	8	12 $\frac{1}{4}$	15,0	
"	263	Ol. Tääksi	10	12 $\frac{1}{4}$	14,0		"	378	Muhu	7	12 $\frac{1}{4}$	15,9	
"	263	"	9	12 $\frac{1}{4}$	14,3		"	378	"	7	12 $\frac{1}{4}$	15,9	
"	348	Hageri	6	12	14,5		"	378	"	7	12	16,0	
"	348	"	5	12	14,6		"	159	Suurejõe	10	12 $\frac{1}{4}$	14,4	
"	60	Mustla	6	12	13,8		"	159	"	7	12 $\frac{1}{4}$	14,4	
"	316	Vahastu	4	11	13,9	lv. t. r.	"	251	Särghaua	10	12	15,6	
"	254	Kalmetu	7	12	14,8		"	343	Tõlluste	7	12	14,2	
"	284	Sürgavere	7	12	14,7		"	343	"	9	12	14,6	
"	284	"	7	12	15,3		"	344	Laadjala	8	12	14,0	
"	367	A. Sikeldi	8	12 $\frac{1}{4}$	14,4		"	361	Nissi	9	12 $\frac{1}{4}$	16,2	
"	216	H. Kabala	10	12 $\frac{1}{4}$	14,0		"	274	Voldi	8	12	15,4	
"	272	Heimtali	6	12	15,2		"	136	V. Kuuste	6	12	15,5	
"	22	Oiu	8	12	14,1		"	63	Mäksa	9	12	15,6	
"	259	Holstre	8	11 $\frac{1}{2}$	15,0	ebp. m.	"	405	Suuremõisa	8	12	14,7	
"	70	L. Lalsi	6	12 $\frac{1}{4}$	14,6		"	98	Põima	6	12	14,2	
"	475	Valgu	6	11 $\frac{1}{2}$	14,4	ebp. m.	"	98	"	5	11 $\frac{1}{2}$	15,0	tuim
"	87	Nurtu	6	12	15,5		"	53	Kodijärve	5	12	14,9	
		P. K. Estonia					"	177	Vara	5	12	16,0	
"	207	Kuigatsi	10	12 $\frac{1}{4}$	15,6		"	437	Oonurme	4	12	15,1	
"	20	Rakvere	5	12 $\frac{1}{4}$	14,7		"	95	Nadalama	4	12	14,1	
"	396	V. Jakobi	8	12 $\frac{1}{4}$	15,0		"	235	L. Lokuta	7	12	15,2	
"	396	"	7	12 $\frac{1}{4}$	15,4		"	235	"	6	12	15,3	
"	152	Kärkna	7	12	15,0		"	250	Mädara	8	12	14,6	
"	152	"	7	11 $\frac{3}{4}$	15,8	2 jagu	"	380	V. Rahnoja	5	12	14,1	
"	339	Emumäe	5	12 $\frac{1}{4}$	16,2		"	468	Võidula	6	11 $\frac{1}{2}$	13,8	ebp. m.
"	448	V. Roela	10	12 $\frac{1}{4}$	14,8		"	435	Kadjaste	5	12	13,8	
"	438	Krüdneri	5	12 $\frac{1}{4}$	15,0		"	45	T. Hakkaja	6	12	14,1	
"	467	Kerla	8	12 $\frac{1}{4}$	16,0		"	96	Taebla	2	11	13,9	tuim, rasv.
"	329	Pikevere	8	12 $\frac{1}{4}$	15,2		"	378	Muhu	1	11 $\frac{1}{2}$	15,7	" "
"	329	"	8	12 $\frac{1}{4}$	15,0		"	169	V. Väandra	8	12 $\frac{1}{4}$	15,0	
"	329	"	8	12 $\frac{1}{4}$	15,0		"	169	"	7	12 $\frac{1}{4}$	15,4	
"	329	"	8	12 $\frac{1}{4}$	14,8		"	426	V. Massu	8	12 $\frac{1}{4}$	15,7	

Kuupäev	Piimatallituse			Märkus	Kuupäev	Piimatallituse			Märkus
	Reg. Nr.	Nimetus	Arv Kesk- pall Vee %			Reg. Nr.	Nimetus	Arv Kesk- pall Vee %	
Sept.	P. K. Estonia				Sept.	P. K. Estonia			
4	330	V. Vihtra	5 12 16,0		5	476	Käru	4 12 13,3	
5	2	Viljandi	9 12 ¹ / ₄ 15,8		403	Laupa	4 11 ¹ / ₂ 15,6	ebp. m.	
"	2	"	9 12 ¹ / ₄ 15,0		164	Antsla	6 11 ³ / ₄ 15,0	" "	
"	2	"	9 12 ¹ / ₄ 15,5		164	"	7 11 ¹ / ₂ 14,9	määrd. t. r.	
"	2	"	8 12 ¹ / ₄ 15,4		31	Vaimastvere	8 12 15,3		
"	362	Vastemõisa	10 12 ¹ / ₄ 15,8		120	Rasina	3 11 13,8	puru s., t. r.	
"	362	"	9 12 ¹ / ₂ 15,6		433	Suislepi	8 11 ¹ / ₂ 14,3	ebp. m.	
"	34	Võhma	9 12 ¹ / ₂ 16,0		286	Karste	4 10 11,9	ebp.hapul.jam.	
"	34	"	9 12 ¹ / ₂ 15,9		289	Valgjärve	3 11 14,0	tuim,ebp.l.jam.	
"	34	"	9 12 ¹ / ₂ 15,9		153	Vidriku	8 11 14,7	rasv., puru s.	
"	242	Alliku	8 12 ¹ / ₂ 15,4		112	Mooste	5 10 ¹ / ₂ 14,0	tuim, seisn. l. ja	
"	242	"	8 12 ¹ / ₄ 15,9		110	Pala	7 12 15,6	[m.	
"	242	"	8 12 ¹ / ₄ 15,9		440	K. Alatskivi	7 12 15,0		
"	12	S. Jaani	8 12 ¹ / ₄ 15,3		464	Meeksi	2 11 14,0	tuim, ebp. m.	
"	12	"	7 12 ¹ / ₄ 15,3		207	Kuigatsi	8 12 15,1		
"	12	"	8 12 ¹ / ₄ 15,4		13	Leebiku	7 11 ³ / ₄ 14,7	ebp. m.	
"	413	Olustvere	5 12 ¹ / ₄ 14,7		57	Porkuni	5 11 14,7	tuim, ebp. m.	
"	413	"	6 12 14,2						
"	341	L. Vissuvere	5 12 ¹ / ₄ 16,0			Rotermann			
"	261	Kaarli	6 12 13,4		145	S. Kõpu	6 12 14,8		
"	147	Koigi	8 12 ¹ / ₂ 15,7		478	Soosaare	8 12 13,5		
"	147	"	8 12 ¹ / ₂ 15,2		236	Lihula	9 12 15,4		
"	147	"	8 12 ¹ / ₄ 15,6		236	"	8 12 15,4		
"	178	Kahala	9 12 ¹ / ₄ 14,7		236	"	4 12 15,6		
"	178	"	9 12 ¹ / ₄ 15,0		385	Massu	10 12 ¹ / ₂ 16,0		
"	108	Esna	6 11 ¹ / ₄ 15,1	kärbes s.	385	"	10 12 ¹ / ₂ 15,9		
"	108	"	7 12 15,4		385	"	7 12 ¹ / ₄ 16,0		
"	419	Tarvastu	7 12 14,9		431	Mõsamaa	5 12 ¹ / ₄ 14,3		
"	419	"	7 12 ¹ / ₄ 15,5		430	H. Tammiku	10 12 14,4		
"	419	"	7 12 15,6		430	"	10 12 14,4		
"	360	T. Mõnnaste	10 12 15,0		456	Vägeva	6 12 ¹ / ₂ 15,0		
"	340	Kehtna	8 12 15,2		113	Elva	9 12 ¹ / ₄ 15,1		
"	336	Järvakandi	8 12 15,3		415	Kernu	5 12 15,7		
"	306	Türi	6 12 14,9		302	Sänna	6 12 14,0		
"	332	Rapla	6 12 13,7		120	Rasina	3 10 ¹ / ₂ 14,2	ebp. m.	
"	249	V. Võidu	5 12 14,8		372	Saru	2 11 ¹ / ₂ 14,8	" "	
"	308	Kolu	7 12 ¹ / ₄ 15,8		411	Kadrina	10 12 ¹ / ₄ 16,0		
"	241	Kärevere	6 12 14,7		420	Leevaku	8 12 15,0		
"	18	Imavere	8 12 15,0		420	"	8 12 15,3		
"	18	"	8 11 ¹ / ₂ 15,0	seisn. m.	461	Kavastu	9 12 14,3		
"	18	"	8 11 15,0	"	358	L. Nigula	10 12 14,4		
"	9	K. Jaani	6 11 ¹ / ₂ 15,5	tuim	358	"	10 12 ¹ / ₄ 15,2		
"	262	Väätsa	10 12 15,8		358	"	10 12 ¹ / ₄ 15,6		
"	146	Puiatu	6 12 15,0		358	"	10 12 14,5		
"	22	Oiu	8 12 15,0		358	"	3 12 15,4		
"	19	U. Võidu	9 12 15,6		38	U. Antsla	10 12 15,0		
"	145	S. Kõpu	5 12 15,0		38	"	10 12 ¹ / ₄ 14,8		
"	145	"	6 12 16,2		370	Antsla II	8 12 ¹ / ₄ 13,5		
"	76	K. Nõmme	4 12 15,4		97	Urvaste	6 10 ¹ / ₂ 15,0	vana, ebp. m.	
"	254	Kalmetu	6 12 15,0		442	V. Kuuste	5 10 ¹ / ₂ 13,8	" " "	
"	410	Kädva	5 12 15,2		210	Kokora	7 12 15,0		
"	32	Paide	7 12 14,2		459	O. Kakhva	3 11 ¹ / ₂ 13,4	t. r.	
"	188	Viiso	4 11 12,5	rasv., seisn. m.	266	Tüütsmanni	1 9 ¹ / ₂ —	ebp. seisn. m.	
"	322	Sõmeru	3 10 15,3	ebp. vana m.	446	Vaida	10 12 15,5		

Kuupäev	Piimatalituse			Märkus	Kuupäev	Piimatalituse			Märkus	
	Reg. Nr.	Nimetus	Arv Keskm. pall Vee %			Reg. Nr.	Nimetus	Arv Keskm. pall Vee %		
Sept.	A/S Einpaul				Sept.	Gahlnbäck				
5	350	Nõo	10 12 15,4		5	15	Kaiu	9 12 14,7		
"	350	"	10 12 15,5		"	15	"	8 12 1/4 14,7		
"	186	Aakre	8 12 1/4 15,9		"	27	K. Kurla	9 12 1/4 14,0		
"	148	Kärnu	6 12 1/4 15,5		"	27	"	8 12 1/4 14,0		
"	148	"	6 12 14,6		"	418	Kildu	5 12 14,5		
"	323	I. Alutaguse	7 12 14,9		"	158	U. Tänasilma	10 12 14,0		
"	41	Elistvere	8 12 15,2		"	150	Kiltsi	9 12 14,5		
"	290	Sooru	4 12 15,0		"	150	"	8 12 15,4		
"	469	Vissi	1 10 13,3	mr. ebp m.	"	150	"	8 12 1/4 14,7		
"	443	Pahkla	6 12 15,2		"	217	Tamme	9 12 1/4 15,0		
"	443	"	7 12 15,5		"	217	"	9 12 14,8		
"	306	Türi	7 12 15,0		"	217	"	9 12 1/4 14,8		
"	306	"	8 12 15,5		"	217	"	9 12 1/2 14,3		
"	332	Rapla	6 11 14,0	ebp m.	"	270	Kose	8 12 1/2 15,5		
"	9	K. Jaani	7 12 14,7		"	199	Padu	8 11 1/2 15,4	ebp. hapu	
"	9	"	8 12 14,0		"	56	L. Martna	9 12 16,0		
"	18	Imavere	8 11 3/4 15,0	mr	"	56	"	9 12 1/4 15,4		
"	18	"	8 11 15,5	ebp m.	"	267	Ollepa	7 12 1/4 14,8		
"	18	"	9 12 15,0		"	267	"	6 12 1/4 14,5		
"	473	Anna	10 12 13,9		"	71	E. Peetri	8 12 14,9		
"	144	Kaavere	6 12 15,8		"	40	Kõo	6 12 15,5		
"	144	"	5 12 16,0		"	40	"	5 12 1/4 15,8		
"	132	Einpaul	10 10 14,1	ebp. m.	"	374	Palmse	8 12 16,5		
"	90	R. Alliku	5 12 1/2 15,3		"	374	"	7 12 16,5		
"	327	M. Mäeküla	6 12 1/4 15,4		"	270	Kose	10 11 14,4	ebp. I. ja m.	
"	327	"	5 12 1/4 15,6		"	172	Näduvere	3 12 15,0		
"	100	J. Jaani	9 12 1/2 15,3		"	30	Vihula	8 12 1/4 15,0		
"	100	"	9 12 1/2 15,4		"	30	"	8 12 1/2 15,0		
"	100	"	9 12 1/2 15,8		"	30	"	8 12 1/2 15,1		
"	100	"	9 12 1/2 15,3		"	85	Restu	10 11 1/4 15,0	ebp. I. ja m.	
"	100	"	8 12 1/2 15,5		"	92	Tartu „Talu“	3 12 14,6		
"	34	Võhma	9 12 1/4 15,3		"	53	Kodijärve	6 12 14,0		
"	34	"	9 12 1/2 15,0		"	163	Võime	6 12 15,3		
"	34	"	10 12 1/2 15,3		"	163	"	6 12 15,2		
"	7	Pilistvere	9 12 1/4 14,3		"	457	Räägo	10 12 1/2 15,7		
"	7	"	9 12 14,5		"	457	"	10 12 1/4 15,6		
"	7	"	9 12 1/4 15,4		"	457	"	10 12 1/4 16,4		
"	7	"	10 12 1/4 15,0		"	211	Vaabina	7 12 14,4		
"	424	Kaisma	10 12 14,8		"	211	"	7 12 14,4		
"	283	Varbola	6 12 15,0		"	211	"	7 12 14,4		
"	283	"	6 12 15,5							
"	339	Emumäe	10 12 16,0							
"	132	Einpaul	4 10 13,5	ebp. I. ja m.						
		Gahlnbäck					P. K. Estonia			
"	258	Varbevere	9 12 15,0		"	381	Kiiu	10 12 15,2		
"	258	"	9 12 16,0		"	381	"	10 12 15,1		
"	208	Kungla	7 12 15,4		"	29	Karula	7 12 15,0		
"	153	Vidriku	3 11 14,4	mr. lv. r.	"	29	"	7 11 1/2 14,5	ebp. m.	
"	73	S. Tammiku	6 12 14,7		"	29	"	7 11 1/2 15,6	" "	
"	73	"	6 12 14,0		"	94	Kanepi	8 12 14,3		
"	84	Jõgeva	7 12 15,6		"	94	"	7 12 14,0		
"	84	"	6 12 14,4		"	4	Vastseliina	8 12 16,3		
"	268	Jändja	8 12 13,5		"	4	"	7 12 15,3		
"	15	Kaiu	9 12 14,3		"	356	Kahkva	10 12 14,6		
					"	371	Loosi	10 12 14,4		
					"	279	Väimela	8 12 15,3		
					"	279	"	6 12 15,0		

Kuupäev	Piimatalituse		Arv	Keskm. pall	Vee %	Märkus	Kuupäev	Piimatalituse		Arv	Keskm. pall	Vee %	Märkus	
	Reg. Nr.	Nimetus						Reg. Nr.	Nimetus					
Sept.	P.K. Estonia						Sept.	P.K. Estonia						
5	382	Loo	10	12	14,5		5	225	Sikana	4	12	15,7		
"	382	"	5	12	14,1		"	389	P. Jakobi	10	12	15,1		
"	382	"	6	12	15,0		"	389	"	10	12	14,7		
"	292	Rõuge	6	12	14,6		"	389	"	10	12	15,0		
"	292	"	7	12	14,7		"	389	"	10	12	14,9		
"	295	Krabi	6	11 $\frac{1}{2}$	15,8	ter. hapu	"	389	"	5	12	14,7		
"	295	"	10	12	15,9		"	154	Pärnu	10	12	15,2		
"	82	V. Nigula	9	12	14,7		"	154	"	10	12	14,6		
"	23	Albu	6	12 $\frac{1}{4}$	15,5		"	154	"	10	12	15,6		
"	23	"	7	12	15,1		"	154	"	8	12	14,4		
"	319	Kadrina	8	12 $\frac{1}{4}$	14,5		"	192	Koonga	8	12	15,0		
"	319	"	7	12 $\frac{1}{4}$	14,7		"	192	"	8	12	15,2		
"	8	Põltsamaa	8	12	14,3		"	192	"	8	12	15,2		
"	8	"	7	11 $\frac{1}{2}$	14,0	ebp. m.	"	192	"	8	12	15,0		
"	395	Toila	8	12 $\frac{1}{4}$	15,2		"	351	Varbla	8	12	14,0		
"	395	"	8	12 $\frac{1}{4}$	14,4		"	351	"	7	12	14,0		
"	395	"	7	12 $\frac{1}{4}$	14,6		"	351	"	7	12	14,3		
"	37	Koiola	7	12 $\frac{1}{4}$	15,4		"	386	Paadremaa	6	12	15,6		
"	37	"	7	12 $\frac{1}{2}$	15,0		"	386	"	5	12	15,2		
"	255	Kadila	6	12 $\frac{1}{2}$	15,2		"	10	T. Jõesuu	10	12	15,0		
"	255	"	5	12 $\frac{1}{2}$	15,2		"	10	"	9	12	14,7		
"	20	Rakvere	9	12 $\frac{1}{2}$	14,8		"	28	T. Selja	7	12	15,3		
"	408	Sipa	10	12 $\frac{1}{4}$	14,3		"	28	"	7	12	15,3		
"	408	"	8	12 $\frac{1}{4}$	14,6		"	28	"	7	12	15,0		
"	373	Luutsniku	6	12 $\frac{1}{4}$	15,0		"	114	Vaheturme	10	12	15,0		
"	373	"	7	12	15,0		"	39	T. Ore	7	12	15,0		
"	358	L. Nigula	4	12	15,0		"	39	"	6	12	14,6		
"	400	Misso	7	12	15,3		"	124	T. Riisa	6	11 $\frac{3}{4}$	14,9	ebp. m.	
"	59	K. Kioma	6	12	14,7		"	444	V. Kihlepa	7	12	15,9		
"	59	"	6	12	14,9		"	444	"	7	12	17,2		
"	333	U. Saaluse	9	12	13,1		"	326	Taali II	6	11	14,5	ebp. m.	
"	391	Viitina	8	12 $\frac{1}{4}$	15,0		"	379	T. Pustuski	9	11	14,4	" "	
"	162	Sõmerpalu	9	12	15,0		"	363	Tahkuranna	4	11	14,2	" "	
"	149	Kärgula	7	12	15,6		"	389	P. Jakobi	2	9	—	hallitanud	
"	143	Lepasaare	5	10	15,6	joon. ebp. v. m.	"	125	S. Tammiste	6	12	15,0		
"	276	Meremäe	5	10 $\frac{1}{2}$	15,5	" " " "	"	245	Are	1	9	—	hallitanud	
"	64	Veriora	6	11	14,4	rasv.		E. P. Liit						
"	293	Künda	4	10	13,0	lv. ter. hapu		6	471	L. Hiiekõnnu	4	12	16,0	
"	139	Nursi	4	11	14,5	rasv.		"	178	Kahala	10	12 $\frac{1}{4}$	14,3	
"	416	Salesje	3	11	14,3	"		"	108	Esna	6	12 $\frac{1}{2}$	14,1	
"	447	Mäe	4	10 $\frac{1}{2}$	13,8	"		"	108	"	6	12 $\frac{1}{2}$	15,1	
"	472	Lugi	4	10	14,9	vana, ebp. m.		"	161	Otepää	6	12	14,2	
"	459	O. Kahkva	3	11	14,8	tuim, rasv.		"	297	R. Vohandu	7	12	14,9	
"	266	Tüütsmanni	2	9	—	vana, ebp. m.		"	297	"	6	12	14,8	
"	245	Are	8	11	16,0	tuim		"	369	Lindora	7	11 $\frac{1}{2}$	13,3	lv. ebp. m.
"	245	"	9	11	14,5	"		"	185	Rogosi	5	11	13,0	mr. lv,
"	390	K. Lõpe	10	12 $\frac{1}{4}$	15,6			"	191	Kantküla	6	12 $\frac{1}{2}$	15,0	
"	390	"	9	12 $\frac{1}{4}$	15,1			"	436	Käapa	4	12 $\frac{1}{2}$	14,6	
"	309	Seli I	8	12	15,3			A/S Einpaul						
"	101	Tõhela	9	12	15,2			"	459	O. Kahkva	4	11	14,8	mr. t. r.
"	101	"	8	12	15,0			"	143	Lepasaare	4	11	15,0	kol. jätk keskel,
"	429	A. Lindi	6	12 $\frac{1}{4}$	16,3			"	277	Lasva	7	12	15,4	[t. r.
"	429	"	6	11 $\frac{1}{4}$	14,7	ebp. m.		"	46	Linnamäe	8	12	15,0	
"	407	Ellamaa	7	12	15,2									

Kuupäev	Piimatalituse			Märkus	Kuupäev	Piimatalituse			Märkus
	Reg. Nr.	Nimetus	Arv Kesk- pall			Vee %	Reg. Nr.	Nimetus	
Sept.	A/S Einpaul				Sept.	P. K. Estonia			
6	140	Kikaoja	8 12	15,1	6	352	Ulvi	5 12	14,7
"	140	"	8 12	14,9	"	354	Tudolinna	10 12	14,4
"	140	"	8 11 ³ / ₄	14,8	"	209	Kõnnu	2 12	14,6
"	140	"	8 12 ¹ / ₂	14,8	"	402	Salme	9 12	14,6
"	91	Kastna	8 12 ¹ / ₄	14,0	"	383	Kärla	4 10	13,0
"	91	"	9 12	14,4	"	366	Sõrve	6 11 ¹ / ₂	15,0
"	85	Restu	10 12 ¹ / ₄	14,4	"	366	"	6 11 ¹ / ₂	14,0
"	132	Einpaul	7 11	14,0	"	344	Laadjala	3 11 ¹ / ₂	14,0
"	132	"	8 11	14,0	"	377	Mustjala	3 10 ¹ / ₂	14,0
"	84	Jõgeva	5 10	15,7	"	202	Märjamaa	10 12	15,2
"	62	Leedimäe	4 12	16,0	"	202	"	10 12	16,2
	P. K. Estonia				"	282	Pöide	10 11 ¹ / ₄	15,8
"	240	Päinurme	8 12 ¹ / ₄	15,0	"	282	"	9 12 ¹ / ₄	15,7
"	240	"	8 12 ¹ / ₄	15,7	"	282	"	9 12 ¹ / ₂	15,5
"	8	Põltsamaa	6 12 ¹ / ₄	14,3	"	282	"	9 12 ¹ / ₄	16,0
"	8	"	6 12 ¹ / ₄	14,6	"	282	"	6 12	16,0
"	11	Helme	10 12 ¹ / ₄	14,8	"	275	Valjala	6 12	15,0
"	11	"	10 12 ¹ / ₄	14,5	"	275	"	8 12	14,0
"	17	Ambla	7 12 ¹ / ₄	15,6	"	78	Piitla	8 12	15,1
"	17	"	7 12 ¹ / ₄	15,7	"	78	"	7 12	15,1
"	17	"	7 12 ¹ / ₄	15,5	"	343	Tõlluste	5 12	15,3
"	319	Kadrina	9 12 ¹ / ₄	15,2	"	381	Kiiu	5 12	15,0
"	319	"	9 12	14,1	"	381	"	6 12	15,6
"	427	Mäetaguse	5 12 ¹ / ₄	15,5	"	200	Alavere	6 12	15,0
"	427	"	6 12 ¹ / ₄	15,7	"	122	Ruskavere	6 12	14,0
"	427	"	3 12 ¹ / ₄	15,5		Rotermann			
"	105	Kullamaa	10 12 ¹ / ₂	15,9	"	125	S. Tammiste	7 12 ¹ / ₄	14,9
"	105	"	10 12 ¹ / ₂	16,4	"	225	Sikana	8 12 ¹ / ₄	15,2
"	105	"	10 12 ¹ / ₂	16,0	"	465	Pärnu	6 12 ¹ / ₄	14,5
"	25	Aravete	9 12 ¹ / ₂	15,7	"	465	"	5 10 ¹ / ₂	14,6
"	25	"	10 12 ¹ / ₂	15,3	"	67	Sindi	8 12 ¹ / ₄	15,0
"	55	Umbusi	8 12 ¹ / ₂	14,6	"	415	Kernu	4 12	16,4
"	55	"	8 12 ¹ / ₂	15,3	"	49	Nurmekunda	7 12	15,1
"	355	Einmanni	9 12 ¹ / ₂	14,7	"	247	Tapiku	4 12	14,6
"	69	Kursi	7 12 ¹ / ₂	15,6	"	175	Udeva	10 12 ¹ / ₄	15,0
"	57	Porkuni	5 12 ¹ / ₄	15,4	"	33	Rõngu	10 12 ¹ / ₄	14,4
"	61	S. Kärü	5 12 ¹ / ₄	14,8	"	199	Padu	6 12 ¹ / ₄	14,4
"	47	L. Tähkvere	6 12 ¹ / ₄	15,3	"	199	"	6 12 ¹ / ₄	14,9
"	85	Restu	10 12 ¹ / ₄	15,1	"	207	Kuigatsi	10 12 ¹ / ₄	15,4
"	85	"	10 12 ¹ / ₄	14,4	"	43	Rutikvere	6 12 ¹ / ₄	14,0
"	20	Rakvere	4 12 ¹ / ₄	14,8	"	113	Elva	10 12 ¹ / ₄	15,2
"	479	Vaivara	8 12 ¹ / ₂	15,3	"	417	Aruküla	4 12	14,0
"	26	Kasari	8 12	15,3	"	291	Anija	9 12	15,6
"	26	"	8 12 ¹ / ₂	14,2	"	16	Laiuse	8 12 ¹ / ₄	14,5
"	63	Mäksa	8 12	14,8	"	16	"	7 12 ¹ / ₄	15,2
"	103	Lustivere	4 12	15,3	"	399	Vaimõisa	6 10 ¹ / ₂	13,0
"	84	Jõgeva	5 12	15,2	"	402	Salme	10 12	14,1
"	86	Keskmeierei	6 12	13,4	"	445	Nuti	6 9	—
"	136	V. Kuuste	8 12 ¹ / ₄	14,8	"	43	Rutikvere	1 12	14,1
"	130	Laatre	10 12	15,2	"	316	Vahastu	3 12	14,5
"	50	T. Visusi	9 12 ¹ / ₄	14,7	"	384	Maasi	4 11	14,0
"	450	Avinurme	5 12 ¹ / ₄	14,6	"	305	Laeva	6 12	15,1
"	230	L. Kilbavere	5 11 ¹ / ₂	13,6	"	305	"	6 12	14,2

Kuupäev	Piimatalituse			M ä r k u s	Kuupäev	Piimatalituse			M ä r k u s	
	Reg. Nr.	Nimetus	Arv			Reg. Nr.	Nimetus	Arv		
			Reskm. pall				Vee %			
Sept.	P. K. Estonia				Sept.	Gahlnbäck				
6	201	Ardu	6 12 ¹ / ₄	16,0	6	208	Kungla	5 12	14,8	
"	201	"	10 12 ¹ / ₄	15,3	"	258	Varbevere	7 12 ¹ / ₄	15,4	
"	5	A. Paluoja	6 12 ¹ / ₂	15,7	"	258	"	7 12 ¹ / ₄	16,0	
"	5	"	8 12 ¹ / ₂	15,6	"	1	Palamuse	8 12 ¹ / ₂	16,0	
"	14	Räpina	9 12 ¹ / ₂	14,5	"	1	"	8 12 ¹ / ₄	15,5	
"	14	"	9 12 ¹ / ₄	15,0	"	1	"	8 11 ³ / ₄	16,0	
"	317	P. Peraküla	3 12 ¹ / ₄	16,0	"	84	Jõgeva	9 12	14,5	
"	244	Kärstna	7 12 ¹ / ₄	15,6	"	73	S. Tammiku	8 12	14,9	
"	244	"	7 12 ¹ / ₄	15,6	"	298	Surju	9 12	14,4	
"	310	Jõeleftme	6 12 ¹ / ₄	14,5						
"	434	Voltveti	10 12 ¹ / ₄	15,7			A/S Einpaul			
"	35	Sinealliku	7 12 ¹ / ₄	15,6		7	103	Lustivere	6 12 ¹ / ₂	15,3
"	135	Oisu	9 12 ¹ / ₄	15,1		"	103	"	6 12 ¹ / ₂	15,2
"	466	Talli	7 12	14,3		"	8	Põltsamaa	8 12 ¹ / ₂	14,3
"	212	Jäärja	4 12	14,1		"	8	"	8 12 ¹ / ₄	14,6
"	347	Talli II	4 11 ¹ / ₄	14,0	seisn. m.	"	8	"	9 12 ¹ / ₄	14,8
"	115	Häädemees.	6 11 ³ / ₄	14,9	ebp. m.	"	81	P. Kalana	10 12	15,9
"	3	Pöõgli	6 11	15,1	"	"	196	P. Paala	9 11 ³ / ₄	14,3
"	3	"	6 11	15,0	"	"	179	Pikaurme	4 12	14,2
"	257	Kamali	10 12	15,0	"	"	428	Iisaku	10 11	14,9
"	264	A. Sarja	5 12	15,1	"	"	58	Torgu	8 12	16,3
"	256	Saapaküla	4 11 ¹ / ₂	14,9	tuim	"	58	"	8 12 ¹ / ₄	16,4
"	231	U. Kariste	3 12	14,4		"	132	Einpaul	10 11	13,5
"	170	U. Kariste	4 11	15,2	ebp. m.	"	234	Kamari	4 12	15,0
"	423	Mõisaküla	1 10	15,3	vana, ebp. m.	"	324	Puurmanni	8 12	15,5
						"	99	Lahavere	4 12 ¹ / ₂	15,7
						"	49	Nurmekunda	8 11	16,0
						"	79	Simuna	6 12 ¹ / ₄	15,4
						"	79	"	6 12 ¹ / ₄	13,8
"	260	Kaelase	6 12	14,5		"	283	Varbola	6 12 ¹ / ₄	14,5
"	260	"	6 12	14,3		"	283	"	6 12 ¹ / ₄	15,4
"	325	Uulu	9 12	15,6		"	467	Keila	9 12 ¹ / ₂	15,4
"	325	"	9 12	15,5		"	132	Einpaul	4 11	13,8
"	273	Tõstamaa	7 12 ¹ / ₄	14,3				P. K. Estonia		
"	273	"	6 12 ¹ / ₄	15,0		"	11	Helme	8 12 ¹ / ₄	14,9
"	386	Paadremaa	6 12 ¹ / ₄	14,4		"	11	"	8 12 ¹ / ₄	15,0
"	386	"	5 12 ¹ / ₄	14,4		"	11	"	8 12	15,0
"	363	Tahkuranna	5 12	14,6		"	319	Kadrina	8 12 ¹ / ₄	14,8
"	407	Ellamaa	6 12 ¹ / ₄	15,4		"	319	"	8 12 ¹ / ₄	14,9
"	294	Kabli	6 12 ¹ / ₄	15,1		"	17	Ambla	10 12 ¹ / ₄	14,7
"	294	"	6 12 ¹ / ₂	15,0		"	17	"	8 12 ¹ / ₄	15,0
"	309	Seli I	9 12 ¹ / ₂	14,5		"	23	Albu	6 12	15,5
"	309	"	9 12 ¹ / ₂	15,0		"	23	"	6 12	15,2
"	309	"	9 12 ¹ / ₂	14,8		"	331	Kloostri	6 12	15,7
"	429	A. Lindi	7 12 ¹ / ₂	14,2		"	331	"	5 12 ¹ / ₄	15,0
"	429	"	7 12 ¹ / ₄	14,2		"	20	Rakvere	10 12 ¹ / ₄	15,2
"	324	Puurmanni	9 12 ¹ / ₄	15,0		"	255	Kadila	10 12 ¹ / ₄	15,3
"	68	T. Roela	6 12 ¹ / ₄	14,8		"	470	Kohala	7 12 ¹ / ₄	15,3
"	335	Kaarepere	8 12 ¹ / ₄	15,0		"	470	"	7 12 ¹ / ₄	14,7
"	335	"	8 12 ¹ / ₄	15,4		"	57	Porkuni	4 12	15,8
"	79	Simuna	6 12 ¹ / ₄	15,0		"	339	Emumäe	4 12	15,9
"	79	"	6 12 ¹ / ₄	15,0		"	462	Piirsalu	5 12	15,0
"	66	Härjanurme	6 12 ¹ / ₄	15,2		"	437	Oonurme	3 11 ³ / ₄	16,0
"	66	"	5 12 ¹ / ₄	15,9		"	96	Taebla	2 11	14,4
"	21	Tartu	3 10	13,0	vana, ebp. hapu					
"	47	L. Tähkvere	10 12 ¹ / ₄	14,1						
"	228	Riidaja	9 12	14,9						

Kuupäev	Piimatalituse			Märkus	Kuupäev	Piimatalituse			Märkus	
	Reg. Nr.	Nimetus	Arv Keskm. pall Vee %			Reg. Nr.	Nimetus	Arv keskm. pall Vee %		
Sept.	P. K. Estonia				Sept.	P. K. Estonia				
7	274	Voldi	6 11 ³ / ₄	14,7	tuim	9	178	Kahala	7 12 ¹ / ₄	15,6
"	177	Vara	5 11 ¹ / ₂	15,6	2 jagu	"	178	"	7 12 ¹ / ₄	15,4
"	164	Antsla	5 12	14,4	[m.	"	178	"	7 12 ¹ / ₄	14,8
"	345	Lapkovo	5 9	—	käärjuustu l. ja	"	24	Villevere	9 12 ¹ / ₄	15,4
"	472	Lugi	2 11	14,0	ebp. m.	"	235	L. Lokuta	6 12	15,2
"	139	Nursi	4 11	15,9	"	"	235	"	6 12	15,0
"	293	Künda	2 10	14,1	"	"	159	Suurejõe	6 12	14,5
"	59	K. Kioma	4 11 ¹ / ₂	15,3	tuim	"	159	"	7 12	14,8
"	295	Krabi	6 11	14,6	kibe järelm.	"	336	Järvakandi	7 12	15,4
"	98	Põima	4 12	15,9	"	"	340	Kehtna	6 12	14,7
"	373	Luutsniku	7 12	15,3	"	"	308	Kolu	7 11	13,3
"	391	Viitina	8 12	14,9	"	"	419	Tarvastu	8 12	14,5
"	279	Väimela	5 12	15,1	"	"	419	"	9 12	15,2
"	292	Rõuge	7 12	15,0	"	"	249	V. Võidu	5 11	15,3
"	64	Veriora	2 11	14,0	seisn. m.	"	145	S. Kõpu	5 11 ¹ / ₂	15,3
"	82	V. Nigula	9 12	14,5	"	"	18	Imavere	7 10 ¹ / ₂	14,8
"	243	Kunda I	10 12	15,1	"	"	18	"	7 10 ¹ / ₂	15,0
"	353	Varangu	8 12	15,7	"	"	9	K. Jaani	5 11 ¹ / ₂	14,8
"	353	"	8 11 ³ / ₄	15,6	ebp. m.	"	241	Kärevere	6 11	14,3
"	29	Karula	8 11 ¹ / ₂	14,7	seisn. m.	"	251	Särghaua	6 11	15,4
"	94	Kanepi	8 11 ³ / ₄	14,1	"	"	468	Võidula	4 11	13,8
"	94	"	7 12	14,9	"	"	45	T. Hakkaja	5 12	14,6
"	4	Vastseliina	10 12	14,8	"	"	146	Puiatu	5 11 ¹ / ₂	15,0
"	4	"	10 12	15,0	"	"	144	Kaavere	5 12	15,8
"	4	"	7 11	15,4	lääkiv, t. r.	"	32	Paide	6 10 ¹ / ₂	14,4
"	4	"	6 12	15,3	"	"	262	Väätsa	6 11 ¹ / ₂	15,5
"	356	Kahkva	8 12	15,2	"	"	410	Kädva	3 10 ¹ / ₂	14,5
"	356	"	6 11	15,1	ebp. m.	"	403	Laupa	4 11	15,1
"	171	Jõgeveste	10 12	15,6	"	"	476	Käru	2 10 ¹ / ₂	14,3
"	252	Tartu	9 12	13,8	"	"	11	Helme	9 12	15,0
"	149	Kärgula	4 11	16,4	ebp. m.	"	11	"	9 12	15,0
"	307	Kähri	6 11 ¹ / ₂	15,8	rasv.	"	11	"	9 12	15,1
"	307	"	5 11 ¹ / ₂	15,8	tuim	"	319	Kadrina	9 12 ¹ / ₄	15,1
"	270	Kose	10 12	14,2	"	"	319	"	9 12 ¹ / ₄	14,6
"	270	"	8 12	14,4	"	"	319	"	9 12	14,9
"	462	Piirsala	1 10 ¹ / ₂	14,3	ebp. vana m.	"	319	"	7 12 ¹ / ₄	14,9
9	2	Viljandi	8 12 ¹ / ₂	15,4	"	"	467	Keila	9 12 ¹ / ₄	15,8
"	2	"	8 12 ¹ / ₂	15,0	"	"	355	Einmanni	9 12 ¹ / ₂	14,3
"	2	"	8 12 ¹ / ₂	16,0	"	"	207	Kuigatsi	9 12 ¹ / ₂	14,6
"	34	Võhma	6 12 ¹ / ₂	15,2	"	"	20	Rakvere	9 12 ¹ / ₂	15,0
"	34	"	6 12 ¹ / ₂	15,5	"	"	440	K. Alatskivi	9 12 ¹ / ₂	15,0
"	169	V. Vändra	8 12 ¹ / ₂	14,9	"	"	440	"	10 12	14,0
"	169	"	9 12 ¹ / ₂	15,0	"	"	110	Pala	10 12	15,0
"	426	V. Massu	5 12 ¹ / ₂	15,5	"	"	152	Kärkna	10 10 ¹ / ₂	15,0
"	261	Kaarli	4 11 ³ / ₄	13,2	keedu m.	"	438	Krüdneri	5 11 ¹ / ₂	15,4
"	413	Olustvere	8 12	14,8	"	"	14	Räpina	10 12	15,1
"	12	S. Jaani	7 12	15,6	"	"	464	Meeksi	3 12	13,8
"	12	"	7 12 ¹ / ₄	15,6	"	"	86	Keskmeierei	6 11	13,6
"	242	Alliku	6 12 ¹ / ₄	15,0	"	"	86	"	6 11 ¹ / ₂	13,0
"	242	"	6 12	15,2	"	"	77	Mõniste	7 12	15,0
"	147	Koigi	10 12 ¹ / ₄	15,2	"	"	77	"	8 11 ¹ / ₂	15,4
"	147	"	8 12 ¹ / ₄	15,2	"	"	116	Koeru	8 9	—
"	108	Esna	8 12 ¹ / ₄	14,6	"	"	116	"	8 9	—
"	108	"	8 12 ¹ / ₄	14,0	"	"	"	"	"	"

Kuupäev	Piimatalituse		Arv	Keskml. pall	Vee %	Märkus	Kuupäev	Piimatalituse		Arv	Keskml. pall	Vee %	Märkus
	Reg. Nr.	Nimetus						Reg. Nr.	Nimetus				
Sept.	P. K. Estonia						Sept.	Rotermann					
9	136	V. Kuuste	8	11	15,3	tuim	9	116	Koeru	8	9	—	} vana, ebp. } seisn. m.
	130	Laatre	10	12	14,8			116		7	9	—	
	181	Kaagjärve	8	12	16,7			296	N. Metsküla	7	11	15,2	} ebp. m. } rasv.
	153	Vidriku	7	12	14,7			89	Ahja	6	11 1/2	16,0	
	161	Otepää	7	11	14,0	seisn. m. tuim		89	"	5	11	14,8	}
	161	"	8	11 1/4	15,0	" "		33	Rõngu	8	12	14,0	
	161	"	7	11 1/2	15,0	" "		33	"	8	12	14,7	}
	161	"	7	11	15,4	rasv.		33	"	6	12	14,8	
	161	"	6	11	14,0	lv. määrd. r.		415	Kernu	4	12	15,0	} ebp. m.
	161	"	6	11	14,8	" "		75	Ülenurme	4	10	13,0	
	430	H. Tammiku	9	12	15,2	" "		411	Kadrina	9	12	16,0	}
	430	"	9	12	15,3	" "		113	Elva	9	12	15,6	
	Rotermann							461	Kavastu	10	12	15,0	}
	156	Loodi	6	12 1/4	15,8			456	Vägeva	6	12	14,6	
	281	Aidu	5	12	14,0			210	Kokora	6	12	16,0	} lv. rasv. } ebp. m. puru s.
	304	Laatre	2	9	—	ebp.käär.l ja m.		210	"	5	11	15,6	
	6	Äksi	8	12 1/4	14,5			478	Soosaare	3	10	13,9	
	6	"	8	12 1/4	15,2			A/S Einpaul					
	385	Massu	10	12 1/2	15,8		10	323	I. Alutaguse	6	12 1/2	15,0	}
	385	"	10	12 1/2	15,0			323	"	6	12 1/2	15,0	
	385	"	10	12 1/2	15,9			148	Kärnu	9	12 1/4	14,0	}
	31	Vaimastvere	9	12	16,0			62	Leedimäe	9	12	15,1	
	448	V. Roela	8	12	14,6			41	Elistvere	5	12	15,6	}
	448	"	8	12	14,7			290	Sooru	5	12	14,5	
	329	Pikevere	7	12	15,3			277	Lasva	5	12	15,0	}
	329	"	7	12 1/4	15,3			443	Pahkla	9	12	14,9	
	97	Urvaste	6	11	15,0	ebp. m.		332	Rapla	9	12 1/4	15,1	}
	143	Lepasaare	4	11 1/2	15,4	lv. rasv		306	Türi	8	12 1/4	15,8	
	93	Sinalepa	5	11 1/2	13,5	" "		306	"	8	12	15,5	}
	369	Lindora	3	10	12,6	ebp.vanam.rasv		18	Imavere	7	12	15,9	
	266	Tüütsmanni	2	10	13,2	kirju, lv. r.		18	"	7	12 1/4	16,0	}
	95	Nadalama	6	11 1/2	14,0	ebp. m.		9	K. Jaani	6	12	15,3	
	456	Vägeva	7	12	14,6			9	"	6	12	15,3	}
	207	Kuigatsi	9	12	14,7			339	Emumäe	4	12	15,1	
	113	Elva	10	12	14,9			38	U. Antsla	9	12 1/4	15,2	}
	36	Kihme	6	12	14,9			432	K. Vigala	7	12	15,0	
	36	"	5	12	15,0			432	"	7	12	15,1	}
	215	V. Maarja	10	12	14,4			30	Vihula	8	12	15,9	
	253	Saadjärve	5	11	15,1	ebp. m.		30	"	8	12 1/2	15,0	}
	65	Tammistu	8	12	15,7			30	"	8	12 1/2	15,0	
	370	Antsla II	3	11	14,3	ebp. m.		44	H. Kulli	5	11	14,0	} ebp. hapu
	302	Sänna	2	11	14,5	" "		238	K. Arusaare	9	12	14,0	
	22	Oiu	8	11	15,0	2 jagu		24	Villevere	9	12	14,0	}
	284	Sürgavere	10	12	15,0			34	Võhma	6	12 1/4	15,3	
	263	Ol. Täaksi	7	12	14,7			34	"	6	12 1/4	15,6	}
	263	"	7	12	15,6			7	Pilistvere	10	12	14,9	
	254	Kalmetu	6	12	15,3			7	"	10	11	15,0	} ebp. hapu
	145	S. Kõpu	5	11 1/2	15,1	rasv.		7	"	10	12	14,4	
	272	Heimtali	5	11	14,0	lv. mr. r.		100	J. Jaani	8	12	15,4	}
	216	H. Kabala	7	12	14,8			100	"	8	12	15,0	
	348	Hageri	7	12	14,8			100	"	8	12 1/2	14,8	}
	367	A. Sikeldi	6	12	15,0			100	"	9	12 1/2	14,6	
	60	Mustla	3	9	—	[petine kirju, ebp.hapu		132	Einpaul	7	11	13,9	ebp. m. mr.

Kuupäev	Piimatalituse			Märkus	Kuupäev	Piimatalituse			Märkus
	Reg. Nr.	Nimetus	Arv Keskm. pall			Vee %	Reg. Nr.	Nimetus	
Sept. 10	A/S Einpaul				Sept. 10	P.K. Estonia			
" 132	Einpaul	7 11	13,6	ebp. m. mr.	" 361	Nissi	8 12 ¹ / ₂	15,0	
" 186	Aakre	9 11 ¹ / ₂	15,5	" " "	" 85	Restu	10 12	15,3	
" 469	Vissi	2 10	11,4	vana m., rasv.	" 85	"	8 11	15,3	ebp. m.
" 396	V. Jakobi	10 11 ¹ / ₂	15,5	ebp. m.	" 255	Kadila	8 12	15,1	
" 132	Einpaul	9 10	14,3	ebp. l. ja m.	" 255	"	7 11 ¹ / ₂	15,5	ebp. seisn. m.
" 132	"	9 10	13,5	" " "	" 20	Rakvere	6 12	15,4	
" 132	"	10 12	13,9	" " "	" 20	"	7 12	15,3	
	P.K. Estonia				" 470	Kohala	6 12	15,2	
" 395	Toila	10 12 ¹ / ₂	15,2		" 310	Jõeleftme	6 12	13,8	
" 395	"	10 12 ¹ / ₂	15,3		" 82	V. Nigula	8 12	14,9	
" 395	"	10 12 ¹ / ₂	15,0		" 82	"	6 12	14,4	
" 395	"	10 12 ¹ / ₂	14,3		" 31	Vaimastvere	5 12	15,6	
" 395	"	10 12 ¹ / ₂	15,3		" 63	Maksa	10 12	14,8	
" 395	"	6 12 ¹ / ₄	15,3		" 252	Tartu	7 12	13,5	
" 122	Ruskavere	4 12	14,7		" 252	"	6 12	13,5	
" 479	Vaivara	5 12 ¹ / ₄	14,3		" 116	Koeru	10 12	15,5	
" 479	"	6 12	15,4		" 177	Vara	3 10.	14,2	joon., seisn. m.
" 200	Alavere	7 12	15,0			Rotermann			
" 291	Anija	9 12	15,1		" 6	Äksi	8 12	14,7	
" 417	Aruküla	3 12	14,0		" 6	"	8 12	13,7	
" 55	Umbusi	7 12 ¹ / ₄	14,7		" 401	Tuhala	7 12	14,7	
" 55	"	7 12 ¹ / ₄	15,1		" 113	Elva	10 12 ¹ / ₄	15,0	
" 47	L. Tähkvere	9 12 ¹ / ₄	15,3		" 113	"	10 12 ¹ / ₄	15,0	
" 341	L. Vissuvere	5 12	15,3		" 364	Rannu	10 12 ¹ / ₄	16,0	
" 8	Põltsamaa	8 12 ¹ / ₄	15,0		" 364	"	10 12 ¹ / ₄	15,1	
" 8	"	8 12 ¹ / ₄	15,0		" 364	"	7 12 ¹ / ₄	15,6	
" 450	Avinurme	7 12	15,4		" 247	Tapiku	9 12	14,4	
" 50	T. Visusi	8 12	14,3		" 417	Aruküla	3 11 ¹ / ₂	15,5	tuim, r.
" 352	Ulvi	6 12	14,7		" 43	Rutikvere	9 12	14,4	
" 103	Lustivere	5 12	14,6		" 16	Laiuse	10 12	15,0	
" 209	Kõnnu	2 10 ¹ / ₂	14,6	[puru s. ebp. m.lv. rasv. vana,käär.l.jam.	" 16	"	10 12	15,2	
" 451	Kaevusaare	2 9	—		" 120	Rasina	4 10 ¹ / ₂	14,3	rasv.
" 240	Päinurme	8 12	15,1		" 21	Tartu	5 12	13,8	
" 240	"	8 12	15,0		" 31	Vaimastvere	6 12	14,9	
" 240	"	7 12 ¹ / ₄	15,3		" 199	Padu	10 12 ¹ / ₄	14,7	
" 17	Ambla	10 12	15,8		" 199	"	10 12 ¹ / ₄	15,0	
" 17	"	10 12	15,9		" 199	"	4 12	15,0	
" 17	"	10 12	15,7		" 36	Kihme	10 12 ¹ / ₄	15,4	
" 17	"	10 12	14,9		" 36	"	5 12	15,1	
" 17	"	9 12 ¹ / ₂	15,4		" 305	Laeva	6 12	14,2	
" 105	Kullamaa	10 12 ¹ / ₂	15,0			Gahlnbäck			
" 105	"	8 12 ¹ / ₂	15,0		" 457	Räägo	8 12	15,0	
" 105	"	7 12 ¹ / ₄	15,3		" 457	"	7 12	15,0	
" 331	Kloostri	9 12	15,9		" 163	Võime	10 12	15,0	
" 319	Kadrina	8 12 ¹ / ₄	15,0		" 211	Vaabina	8 12	14,8	[tükid s. mr.valged piima
" 319	"	8 12 ¹ / ₄	15,2		" 53	Kodijärve	6 11	13,8	
" 23	Albu	6 12	15,5		" 15	Kaiu	9 12	15,0	
" 23	"	6 12	15,3		" 15	"	8 12	14,7	
" 270	Kose	7 12 ¹ / ₄	13,7		" 425	Võlli	2 11	13,0	lv. rasv.
" 25	Aravete	10 12 ¹ / ₄	16,1		" 27	K. Kurla	7 12	14,3	
" 25	"	8 12 ¹ / ₄	15,8		" 27	"	7 12	14,2	
" 57	Porkuni	10 12 ¹ / ₄	15,0		" 337	Vaim. Koit	8 12 ¹ / ₄	16,0	
" 57	"	8 12	15,1						
" 207	Kuigatsi	9 12 ¹ / ₂	15,3						

Kuupäev	Piimatalituse			Märkus	Kuupäev	Piimatalituse			Märkus	
	Reg. Nr.	Nimetus	Arv			Kesk. m. pall	Vee %	Reg. Nr.		Nimetus
Sept.	Gahlnbäck				Sept.	P.K. Estonia				
10 337	Vaim. Koit.	7	12 ¹ / ₄	15,5	11 5	A. Paluoja	6	12 ¹ / ₄	15,6	
" 203	V. Vanamoisa	6	12 ¹ / ₄	14,7	" 156	Loodi	4	12 ¹ / ₄	15,9	
" 40	Kõo	8	12 ¹ / ₄	14,0	" 317	P. Peraküla	4	12	16,0	
" 71	E. Peetri	6	12	14,8	" 121	Penuja	6	12 ¹ / ₄	14,5	
" 267	Ollepa	7	12	14,0	" 3	Pöögli	8	12	15,3	
" 267	"	10	12 ¹ / ₂	14,0	" 3	"	8	12	14,1	
" 85	Restu	7	12 ¹ / ₂	15,0	" 244	Kärstna	10	12	15,9	
" 411	Kadrina	4	12 ¹ / ₂	16,0	" 244	"	8	12	15,5	
" 270	Kose	10	12	15,3	" 434	Voltveti	6	12	14,7	
" 270	"	9	12	14,0	" 434	"	6	12	15,2	
" 66	Härjanurme	6	12 ¹ / ₄	16,0	" 35	Sinealliku	9	12	15,0	
" 66	"	7	12 ¹ / ₄	16,0	" 135	Oisu	5	12	15,0	
" 61	S. Kärü	6	12 ¹ / ₄	14,1	" 135	"	6	12	15,5	
" 72	Kuremaa	9	11	13,8	" 212	Jäärja	6	12	14,8	
" 79	Simuna	8	12 ¹ / ₄	14,4	" 257	Kamali	9	12	14,7	
" 79	"	7	12 ¹ / ₄	14,8	" 264	A. Sarja	6	12	14,1	
" 324	Puurmanni	10	12 ¹ / ₄	14,5	" 170	U. Kariste	4	11 ¹ / ₂	14,6	ebp. m.
" 172	Näduvere	2	10	14,6	" 231	U. Kariste	4	11 ¹ / ₂	15,3	seisn. m. eluta
" 47	L. Tähkvere	9	12	14,2	" 115	Häädemees.	2	11	14,4	" " tuim
" 68	T. Roela	6	12	15,0	" 423	Mõisaküla	1	9	—	vana, seisn. m.
" 68	"	6	12 ¹ / ₂	15,0		E. P. Liit				
" 84	Jõgeva	9	12 ¹ / ₂	16,0	" 215	V. Maarja	9	12	15,1	
" 84	"	9	12	14,4	" 48	M. Magdal.	8	12	15,8	
" 84	"	8	12	15,7	" 48	"	7	12 ¹ / ₂	15,0	
" 73	S. Tammiku	9	12	15,0	" 327	M. Mäeküla	7	12 ¹ / ₂	16,0	
" 53	Kodijärve	10	12	14,3	" 471	L. Hiiekõnnu	4	12	15,9	
" 1	Palamuse	8	12	15,2	" 439	Puhja	7	12	13,9	
" 1	"	9	12	15,0	" 439	"	6	12	13,7	
" 1	"	9	12	16,0	" 350	Nõo	10	12	16,0	
" 258	Varbevere	9	11	14,0	" 350	"	9	12	15,8	
" 258	"	8	12	15,0	" 122	Ruskavere	4	12	14,3	
" 208	Kungla	4	12	14,5	" 436	Kääpa	6	12	14,4	
	P.K. Estonia				" 191	Kantküla	7	12	14,8	
11 282	Pöide	8	12	15,5	" 215	V. Maarja	10	12 ¹ / ₄	15,9	
" 282	"	8	12	16,0	" 48	M. Magdal	9	12	15,7	
" 282	"	8	12	15,7	" 48	"	9	12	15,8	
" 282	"	8	12	16,0	" 439	Puhja	8	12 ¹ / ₄	14,5	
" 180	Emmaste	8	12	14,0		A/S. Einpaul				
" 180	"	9	12	14,0	" 179	Piknurme	4	12	16,0	
" 275	Valjala	10	12	14,2	" 81	P. Kalana	9	12	15,7	
" 477	Reigi	10	12	14,3	" 148	Kärmu	7	12	14,5	
" 246	Kõrgesaare	5	12	15,3	" 323	I. Alutaguse	7	12	15,0	
" 454	Laugu	3	11	12,3	" 323	"	6	12	15,3	
" 441	Agapäe	7	12 ¹ / ₄	14,5	" 8	Põltsamaa	8	12 ¹ / ₄	14,5	
" 441	"	6	12 ¹ / ₄	15,5	" 8	"	8	12	15,0	
" 26	Kasari	7	12	14,3	" 8	"	8	12	14,7	
" 26	"	7	12	14,6	" 8	"	9	12	15,0	
" 26	"	7	12	14,4	" 103	Lustivere	9	12	15,0	
" 105	Kullamaa	5	12	14,3	" 103	"	9	12	15,0	
" 207	Kuigatsi	9	12 ¹ / ₄	14,2	" 422	Saare	8	11 ¹ / ₂	14,9	ebp. m.
" 424	Kaisma	8	12 ¹ / ₂	14,4	" 422	"	8	12	15,0	
" 5	A. Paluoja	10	12 ¹ / ₄	15,0	" 62	Leedimäe	6	12	14,3	
" 5	"	10	12 ¹ / ₄	15,0	" 62	"	6	12	15,1	

Kuupäev	Piimatalituse			Märkus	Kuupäev	Piimatalituse			Märkus	
	Reg. Nr.	Nimetus	Arv Keskml. pall			Vee %	Reg. Nr.	Nimetus		Arv Keskml. pall
Sept.	A/S Einpaul				Sept.	P. K. Estonia				
11	115	Häädemees.	7 10	14,0	ebp. seisn. m.	11	353	Varangu	8 12	14,9
"	132	Einpaul	7 10	13,4	" " "	"	378	Muhu	7 12	15,2
"	132	"	6 11 ^{1/2}	13,4	" " "	"	378	"	7 12	15,0
"	234	Kamari	5 12 ^{1/4}	13,6	" " "	"	378	"	7 12	15,3
"	99	Lahavere	5 12 ^{1/4}	15,4	" " "	"	405	Suuremõisa	5 12	14,2
"	49	Nurmekunda	7 12	14,3	" " "	"	51	Nõva	6 12	12,4
"	49	"	7 12	14,5	" " "	"	20	Rakvere	8 12 ^{1/4}	15,0
"	311	Kablaküla	7 12	14,2	" " "	"	396	V. Jakobi	7 12	15,1
"	324	Puurmanni	10 12 ^{1/4}	15,1	" " "	"	396	"	7 11 ^{1/2}	14,3
"	424	Kaisma	8 12 ^{1/2}	15,0	" " "	"	25	Aravete	6 12	15,0
"	30	Vihula	8 12 ^{1/2}	14,7	" " "	"	25	"	6 12	15,6
"	30	"	8 12 ^{1/2}	14,9	" " "	"	470	Kohala	7 12 ^{1/4}	15,0
"	30	"	8 12 ^{1/2}	15,2	" " "	"	470	"	7 12 ^{1/4}	14,7
"	79	Simuna	8 12 ^{1/2}	15,0	" " "	"	448	V. Roela	8 12 ^{1/2}	14,2
"	79	"	7 12 ^{1/2}	15,0	" " "	"	169	V. Väandra	8 12 ^{1/2}	15,3
"	335	Kaarepere	10 12 ^{1/4}	15,9	" " "	"	169	"	9 12 ^{1/2}	14,6
"	335	"	10 12 ^{1/4}	15,5	" " "	"	426	V. Massu	8 12 ^{1/2}	15,3
"	P.K. Estonia				"	330	V. Vihtra	8 12 ^{1/2}	15,9	
"	11	Helme	10 10	14,0	" " "	"	159	Suurejõe	8 12 ^{1/2}	15,2
"	11	"	10 12	14,1	" " "	"	159	"	7 12 ^{1/2}	15,0
"	11	"	9 12 ^{1/2}	14,4	" " "	"	235	L. Lokuta	5 12	15,1
"	339	Emumäe	6 12 ^{1/2}	14,5	" " "	"	235	"	6 12	15,7
"	152	Kärkna	10 12	15,9	" " "	"	251	Särghaua	5 12	16,0
"	341	L. Vissuvere	5 12	15,7	" " "	"	380	V. Rahnoja	8 12	14,5
"	329	Pikevere	10 12 ^{1/2}	15,0	" " "	"	45	T. Hakkaja	6 12	14,2
"	329	"	10 12 ^{1/2}	14,6	" " "	"	435	Kadjaste	7 12	15,2
"	329	"	6 12	14,3	" " "	"	250	Mädara	5 10	13,7
"	201	Ardu	10 12 ^{1/4}	15,0	" " "	"	468	Võidula	4 9	—
"	201	"	10 12 ^{1/4}	16,0	" " "	"	308	Kolu	8 11	14,3
"	201	"	6 12 ^{1/4}	15,5	" " "	"	336	Järvakandi	8 11	14,5
"	13	Leebiku	9 12 ^{1/4}	15,2	" " "	"	340	Kehtna	7 12	15,0
"	130	Laatre	7 12 ^{1/4}	15,6	" " "	"	76	K. Nõmme	5 12	15,0
"	274	Voldi	9 12	15,0	" " "	"	410	Kädva	5 11 ^{1/2}	12,4
"	171	Jõgeveste	10 12 ^{1/4}	15,4	" " "	"	403	Laupa	5 11 ^{1/2}	15,0
"	289	Valgjärve	7 11	14,0	ebp. m.	"	476	Käru	4 11	12,3
"	358	L. Nigula	4 12	15,4	" " "	"	412	Velise	5 12	13,3
"	446	Vaida	6 12	15,5	" " "	"	Rotermann			
"	96	Taebla	2 12	13,8	" " "	"	281	Aidu	6 12 ^{1/4}	14,2
"	112	Mooste	3 11 ^{1/2}	13,9	ebp. m.	"	156	Loodi	5 12 ^{1/4}	14,7
"	331	Kloostri	9 12 ^{1/4}	15,0	" " "	"	392	Karja	4 11	14,7
"	331	"	10 12 ^{1/4}	15,4	" " "	"	384	Maasi	3 11	14,5
"	17	Ambla	8 12 ^{1/4}	16,0	" " "	"	414	Keina	8 12	15,8
"	17	"	8 12 ^{1/4}	15,6	" " "	"	313	Ääsmäe	8 11 ^{1/2}	13,0
"	17	"	9 12 ^{1/4}	15,2	" " "	"	385	Massu	10 12 ^{1/4}	16,0
"	319	Kadrina	8 12 ^{1/4}	15,0	" " "	"	385	"	10 12 ^{1/4}	15,8
"	319	"	8 12 ^{1/4}	15,0	" " "	"	42	H. Kõnnu	10 12	14,8
"	30	Vihula	10 12 ^{1/4}	15,2	" " "	"	42	"	10 12	15,0
"	462	Piirsalu	6 12	14,2	" " "	"	42	"	7 12	13,6
"	343	Tõlluste	7 12	15,0	" " "	"	358	L. Nigula	10 12	14,3
"	343	"	8 12	14,7	" " "	"	358	"	10 12	14,5
"	344	Laadjala	8 12	13,7	" " "	"	358	"	10 12	14,4
"	98	Põima	5 12	16,0	" " "	"	358	"	8 12	14,3
"	437	Oonurme	3 11 ^{1/4}	14,5	ebp. m.	"	420	Leevaku	8 12	15,0
"	243	Kunda I	10 12	14,2	" " "	"	420	"	7 12 ^{1/4}	15,2

Kuupäev	Piimatalituse		Arv	Keskm. pall	Vee %	Märkus	Kuupäev	Piimatalituse		Arv	Keskm. pall	Vee %	Märkus
	Reg. Nr.	Nimetus						Reg. Nr.	Nimetus				
Sept.	Rotermann						Sept.	P. K. Estonia					
11	207	Kuigatsi	9	12 ¹ / ₄	14,7		12	12	S. Jaani	8	12	14,5	
"	215	V. Maarja	8	12 ¹ / ₄	14,1		"	12	"	8	12	15,5	
"	215	"	7	12	14,7		"	12	"	9	12	14,7	
"	33	Rõngu	7	12	14,9		"	18	Imavere	6	12	14,9	
"	33	"	7	12	14,5		"	18	"	7	12	14,8	
"	113	Elva	6	11 ¹ / ₂	15,1	ebp. m.	"	9	K. Jaani	5	12	15,2	
"	113	"	5	12	15,0		"	145	S. Kõpu	6	12	15,0	
"	175	Udeva	9	12 ¹ / ₄	14,3		"	360	T. Mõnnaste	10	12	14,9	
"	175	"	4	12	15,3		"	360	"	7	12	15,2	
"	456	Vägeva	7	12 ¹ / ₄	14,0		"	19	U. Võidu	7	12	15,0	
"	291	Anija	9	12 ¹ / ₄	13,8		"	19	"	6	12	15,8	
"	448	V. Roela	8	12 ¹ / ₄	15,1		"	419	Tarvastu	10	11 ¹ / ₂	15,5	joon.
"	253	Saadjärve	5	12	15,4		"	419	"	6	11 ¹ / ₂	15,2	tuim
"	372	Saru	3	11	14,8	t. r.	"	419	"	6	12	16,0	
"	95	Nadalama	6	12	13,8		"	262	Väätsa	9	12	15,4	
"	95	"	6	12	13,9		"	22	Oiu	9	12	15,4	
"	442	V. Kuuste	5	8 ¹ / ₂	—	käär. hapu, 2	"	146	Puiatu	5	12	15,0	
"	116	Koeru	7	12	15,1		"	249	V. Võidu	5	11	14,2	ebp. m. lv.
"	93	Sinalepa	6	12	13,3		"	32	Paide	6	11	14,9	" " seisn. m.
"	145	S. Kõpu	6	12 ¹ / ₄	14,6		"	188	Viiso	5	11	12,4	" " " "
"	145	"	6	12	14,8		"	322	Sõmeru	3	11	12,8	" " " "
"	348	Hageri	10	12	14,0		"	178	Kahala	2	12	14,2	
"	254	Kalmetu	8	12	14,3		"	162	Sõmerpalu	9	11	14,8	joon.
"	70	L. Lalsi	6	12 ¹ / ₄	14,6		"	4	Vastseliina	8	12	15,3	
"	259	Holstre	7	11 ¹ / ₂	11,3	ebp. m. r.	"	4	"	7	12	15,7	
"	272	Heimtali	6	12	14,5		"	86	Keskmeierei	6	12	13,5	
"	22	Oiu	9	12	15,4		"	86	"	6	12	13,5	
"	284	Sürgavere	7	12 ¹ / ₄	15,4		"	181	Kaagjärve	6	11	15,7	su!amat.sool.lv.
"	284	"	7	12 ¹ / ₄	14,8		"	29	Karula	7	10	15,1	ebp. se!sn. m.
"	367	A. Sikeldi	8	12 ¹ / ₄	14,5		"	29	"	7	9	—	masina puhast.
"	263	Ol. Tääksi	10	12 ¹ / ₄	15,0		"	29	"	7	10	15,1	narm.s, ebp.m.
"	263	"	9	12 ¹ / ₄	15,2		"	276	Meremäe	10	12	15,8	
"	216	H. Kabala	9	12 ¹ / ₄	14,2		"	356	Kahkva	9	12	14,9	
		P. K. Estonia					"	94	Kanepi	8	11	15,4	joon.
12	362	Vastemõisa	10	12 ¹ / ₂	15,8		"	94	"	7	11 ¹ / ₂	15,8	tuim, rasv.
"	362	"	10	12 ¹ / ₂	15,6		"	149	Kärgula	8	12	15,0	
"	362	"	10	12 ¹ / ₂	14,8		"	371	Loosi	10	12	15,0	
"	2	Viljandi	10	12 ¹ / ₂	15,0		"	382	Loo	10	12	14,3	
"	2	"	10	12 ¹ / ₂	15,4		"	382	"	6	12	14,3	
"	2	"	10	12 ¹ / ₂	15,6		"	382	"	6	12	13,6	
"	147	Koigi	8	12 ¹ / ₄	15,0		"	395	Toila	8	12	15,4	
"	147	"	8	12 ¹ / ₄	15,0		"	395	"	8	12	15,3	
"	147	"	8	12 ¹ / ₄	15,9		"	395	"	7	12	14,8	
"	178	Kahala	10	12 ¹ / ₄	13,6		"	57	Porkuni	4	12	15,7	
"	178	"	8	12 ¹ / ₄	15,0		"	355	Einmanni	8	12	14,0	
"	178	"	7	12 ¹ / ₄	15,4		"	37	Koiola	6	12	16,6	
"	108	Esna	8	12 ¹ / ₄	15,0		"	37	"	5	12	16,4	
"	108	"	6	12 ¹ / ₄	15,3		"	279	Väimela	7	12	15,6	
"	261	Kaarli	6	12	14,0		"	279	"	7	12	15,0	
"	413	Olustvere	8	12	14,6		"	143	Lepasaare	9	12	15,5	
"	413	"	3	12	16,0		"	64	Veriora	6	11	13,0	lv. ebp. m.
"	242	Alliku	8	12	15,9		"	417	Salesje	5	11	14,0	" " " "
"	242	"	8	12	15,0		"	447	Mäe	5	11	14,2	seisn. m.
"	242	"	6	12	15,1		"	295	Krabi	8	12	13,0	
"	242	"	6	12	15,1		"	295	"	7	11	14,5	keedu m.

Kuupäev	Piimatalituse			Märkus	Kuupäev	Piimatalituse			Märkus			
	Reg. Nr.	Nimetus	Arv			Keskml. pall	Vee %	Reg. Nr.		Nimetus	Arv	Keskml. pall
Sept.	P. K. Estonia					Sept.	A/S Einpaul					
12	307	Kähri	8	11 1/2	15,7	ebp. m.	12	432	K. Vigala	8	12	15,0
"	139	Nursi	4	11	14,5	rasv.	"	236	Lihula	8	12	15,3
"	292	Rõuge	6	12	15,3		"	236	"	8	12	14,9
"	292	"	7	11	15,0	puru s.	"	236	"	8	12	15,0
"	333	U. Saaluse	6	11 1/2	13,1	ebp. m.	"	236	"	8	12	14,9
"	333	"	7	11 1/2	15,0	"	"	467	Keila	9	12	15,9
"	391	Viitina	6	12	14,1	"	"	339	Emumäe	6	12	15,2
"	391	"	6	12	14,1	"	"	117	Tr. Avispea	9	9	—
"	59	K. Kioma	6	11	15,8	seisn. m.	"	117	"	9	10	14,3
"	59	"	6	11 1/2	16,5	tuim	"	117	"	10	10 1/2	15,5
"	373	Lutsniku	6	12	15,9		"	100	J. Jaani	9	12	15,4
"	373	"	6	12	14,9		"	100	"	9	12	14,8
"	400	Misso	8	11 1/2	14,2	ebp. m.	"	100	"	9	12	15,6
"	293	Künda	3	11	14,0	joon.	"	100	"	9	12	15,4
"	345	Lapkovo	3	8 1/2	—	petine, ter. hapu	"	100	"	7	12	15,0
"	472	Lugi	2	10 1/2	14,4	rasv.	"	7	Pilistvere	8	12	14,2
		Rotermann					"	7	"	9	12	14,0
"	196	P. Paala	10	12	13,8		"	7	"	9	12	14,5
"	475	Valgu	6	12	14,0		"	7	"	9	12	14,7
"	87	Nurtu	3	11 1/2	15,0	tuim	"	327	M. Mäeküla	10	12	15,6
"	478	Soosaare	5	12	14,2		"	238	Arusaare	7	12	14,6
"	6	Äksi	10	12	15,0		"	44	H. Kulli	3	12	14,3
"	446	Vaida	6	12	14,8		"	18	Imavere	8	12	15,5
"	446	"	6	12	14,8		"	18	"	8	12	15,9
"	461	Kavastu	8	12 1/4	15,0		"	18	"	9	10 1/2	15,4
"	461	"	8	12 1/4	15,5		"	9	K. Jaani	8	12	14,7
"	411	Kadrina	7	12	15,9		"	9	"	8	12	14,2
"	411	"	6	12 1/4	15,3		"	306	Türi	7	12	16,0
"	75	Ülenurme	8	12	15,0		"	306	"	8	12	15,5
"	89	Ahja	8	12	15,1		"	306	"	7	12	15,5
"	120	Rasina	3	12	13,8		"	443	Pahkla	7	12	15,3
"	445	Nuti	3	8 1/2	—	juustu l. ja m.	"	443	"	6	12	15,6
"	296	N. Metsküla	6	12	15,8		"	332	Rapla	6	12	15,2
"	210	Kokora	9	11	15,3	tuim, rasv.	"	332	"	6	12	14,1
"	31	Vaimastvere	9	12	15,5		"	473	Anna	6	11	12,0
"	97	Urvaste	7	12	15,1		"	473	"	5	11 1/2	12,6
"	370	Antsla II	8	12	14,4		"	428	Iisaku	10	11	14,0
"	113	Elva	10	12	15,0		"	290	Sooru	7	12	15,2
"	38	U. Antsla	10	12	15,2		"	41	Elistvere	9	10 1/2	15,1
"	38	"	9	12	14,8		"	41	"	10	11	14,8
"	207	Kuigatsi	9	12	15,2		"	469	Vissi	2	10 1/2	12,4
"	266	Tüütsmanni	3	10 1/2	13,5	mr., lv.	"	132	Einpaul	7	10 1/2	13,0
"	459	O. Kahkva	3	11	13,6	ebp. m.	"	132	"	7	10 1/2	13,8
"	302	Sanna	7	12	13,9				P. K. Estonia			
"	316	Vahastu	6	12	15,5		"	20	Rakvere	6	12	14,1
"	67	Sindi	7	12	13,7		"	440	K. Alatskivi	6	12	14,9
"	465	Pärnu	9	12	14,4		"	440	"	6	12	13,8
"	294	Kabli	10	12	14,8	[konsist.	"	110	Pala	8	12	15,1
"	325	Uulu	9	10	14,2	ebp. m. r. vilets	"	438	Krüdneri	5	12	14,6
"	225	Sikana	10	12	15,0		"	14	Räpina	9	12	14,2
"	125	S. Tammiste	5	12	14,7		"	14	"	9	12	14,6
		A/S Einpaul					"	464	Meeksi	3	12	15,2
"	432	K. Vigala	9	12	15,6		"	245	Are	9	12	11,3

seisn. l. ja m.
ebp. m.
seebi m.

õli m.

ebp. m. lv.
tuim
ebp. m. kirju

ebp. m.

" "
" "
seisn. piima m.
" " "

Kuupäev	Piimatalituse		Arv	Keskm. pall	Vee %	Märkus	Kuupäev	Piimatalituse		Arv	Keskm. pall	Vee %	Märkus
	Reg. Nr.	Nimetus						Reg. Nr.	Nimetus				
Sept.	P. K. Estonia						Sept.	Gahlnbäck					
12	245	Are	9	12	16,0		12	445	Nuti	7	12	14,6	
"	245	"	9	12	15,0		"	27	K. Kurla	9	12	14,0	
"	429	A. Lindi	6	12	14,7		"	27	"	8	12	15,1	
"	390	K. Löpe	7	12	14,6		"	158	U. Tänasilma	6	12	15,0	
"	390	"	7	12	15,4		"	158	"	5	12	15,3	
"	309	Seli I	5	12	15,0		"	418	Kildu	7	12	15,4	
"	125	S. Tammiste	6	12	15,6		"	15	Kaiu	9	12	14,4	
"	164	Antsla	8	12	15,5		"	15	"	8	12	15,1	
"	164	"	7	12	15,6		"	15	"	8	12	15,0	
"	82	V. Nigula	8	11 ^{1/2}	15,0	ebp. m.	"	268	Jändja	8	11	14,1	mr. ebp. m.
"	136	V. Kuuste	8	11	15,0	" " tuim	"	40	Kõo	6	12	14,2	
"	192	Koonga	8	11	14,1	" "	"	40	"	5	12	15,0	
"	192	"	8	11	15,1	" "	"	267	Ollepa	6	12	14,5	
"	192	"	8	11	15,0	jooneline	"	267	"	6	12	14,3	
"	192	"	7	11	15,9	" "	"	71	E. Peetri	6	12	13,0	
"	351	Varbla	10	10 ^{1/2}	15,9	õline	"	217	Tamme	10	12	14,3	
"	351	"	10	10	14,2	seisn. p. l. ja m.	"	217	"	10	12	14,5	
"	351	"	10	11	14,1	tuim, r. [m.	"	217	"	10	12	14,4	
"	351	"	9	10	14,0	vana piima l ja	"	102	V. Vigala	10	12	15,4	
"	101	Tõhela	8	11	14,8	ebp. m. tuim	"	203	V. Vanamõisa	9	12	15,3	
"	101	"	8	11	14,1	" " "	"	324	Puurmanni	3	12	14,2	
"	101	"	8	11	14,6	ebp. m. tuim	"	56	L. Martna	10	12	15,3	
"	114	Vahenurme	8	12	15,2	" "	"	56	"	9	12	15,0	
"	114	"	7	10 ^{1/2}	14,8	õli m., tuim	"	299	Tõreda	3	12	14,7	
"	363	Tahkuranna	5	11	15,0	rasv.	"	359	Vasta	7	12	14,6	
"	326	Taali II	7	11	14,7	" "	"	30	Vihula	7	12	15,2	
"	154	Pärnu	10	11	15,0	tuim, ület. seis. m	"	30	"	6	12	14,8	
"	154	"	10	10 ^{1/2}	15,0	" " "	"	85	Restu	10	12	14,7	
"	154	"	10	10 ^{1/2}	15,3	el. p. m. kir. [pur. s	"	85	"	9	12	15,0	
"	154	"	9	11 ^{1/2}	15,0	" "	"	270	Kose	10	12	14,7	
"	389	P. Jakobi	8	12	14,8	" "	"	270	"	9	12	14,8	
"	389	"	8	12	15,0	" "	"	429	A. Lindi	7	12	15,2	
"	389	"	8	12	14,8	" "	"	407	Ellamaa	6	12	15,7	
"	389	"	7	12	14,7	" "	"	309	Seli I	10	11 ^{3/4}	15,3	puru s.
"	28	T. Selja	10	11 ^{1/2}	14,7	rasv.	"	309	"	10	11 ^{3/4}	14,8	tuim
"	28	"	10	11 ^{1/2}	15,2	tuim, r.	"	374	Palmse	6	12	14,7	
"	10	T. Jõesuu	10	12	14,5	" "	"	374	"	7	11	13,6	ebp. hapu
"	10	"	9	11 ^{1/2}	14,2	rasv.	"	260	Kaelase	9	12	16,7	
"	39	T. Ore	7	12	14,5	" "	"	273	Tõstamaa	6	12	15,0	
"	39	"	6	12	13,6	" "	"	273	"	6	12	14,8	
"	386	Paadremaa	7	12	14,2	" "	"	386	Paadremaa	7	12	15,0	
"	386	"	7	12	14,8	" "	"	386	"	7	12	15,0	
"	444	V. Kihlepa	8	12	14,1	" "	"	363	Tahkuranna	5	12	13,7	
"	407	Ellamaa	6	12	15,0	" "	"	325	Uulu	9	12	15,7	
"	124	Riisa	7	10 ^{1/2}	14,0	ebp. m.	"	163	Võime	10	12	15,0	
"	Gahlnbäck						"	211	Vaabina	10	12	14,8	
"	298	Surju	7	12	14,4	" "	"	211	"	10	12	15,0	
"	298	"	6	12	14,0	" "	"	153	Vidriku	8	12	14,3	
"	228	Riidaja	9	12	14,6	" "	"	A/S Einpaul					
"	150	Kiltsi	9	12	14,7	" "	13	140	Kikaoja	8	12	14,8	
"	150	"	8	12	15,5	" "	"	140	"	8	12	14,4	
"	150	"	8	12	14,6	" "	"	140	"	8	12 ^{1/4}	13,5	
"	150	"	8	11	15,3	tuim, r.	"	140	"	8	12	14,8	
"	150	"	8	11	16,0	" "	"						

Kuupäev	Piimatalituse		Arv	Keskml. pall	Vee %	Märkus	Kuupäev	Piimatalituse		Arv	Keskml. pall	Vee %	Märkus
	Reg. Nr.	Nimetus						Reg. Nr.	Nimetus				
Sept.	A/S Einpaul						Sept.	P. K. Estonia					
13	46	Linnamäe	8	12	14,2		13	331	Kloostri	6	12	15,5	
	323	I. Alutaguse	8	12 ^{1/4}	15,6			331	"	5	12	15,0	
	277	Lesva	7	12 ^{1/4}	14,9			11	Helme	9	12	15,1	
	379	T. Pustuski	7	12 ^{1/4}	14,3			11	"	9	12	14,6	
	91	Kastna	7	12 ^{1/4}	14,7			11	"	9	12	15,3	
	91	"	6	12 ^{1/4}	15,6			201	Ardu	10	12 ^{1/4}	15,4	
	459	O. Kahkva	4	9	—	ebp. käär.hapu		207	Kuigatsi	10	12 ^{1/4}	15,4	
	132	Einpaul	7	11	13,6	ebp. m.		85	Restu	8	12	14,7	
	132	"	6	11	14,9	" "		85	"	7	12	14,4	
	283	Varbola	8	12 ^{1/2}	15,0	" "		13	Leebiku	7	12	15,0	
	283	"	8	12 ^{1/2}	14,7			467	Keila	8	12	15,6	
	283	"	9	12 ^{1/2}	14,5			26	Kasari	10	12	14,9	
	58	Torgu	7	12	15,4			26	"	7	12	15,0	
	58	"	8	12	15,5			424	Kaisma	6	12	15,1	
		E. P. Liit						424	"	5	12	15,6	
	18	Imavere	6	12	15,6			77	Mõniste	10	12 ^{1/4}	14,9	
	18	"	6	12	15,0			77	"	10	12 ^{1/4}	15,5	
	471	L. Hiiekõnnu	4	12 ^{1/2}	15,1			136	V. Kuuste	6	12	15,2	
	108	Esna	7	12	14,0			63	Mäksa	7	12	14,8	
	108	"	7	12	14,6			252	Tartu	10	11 ^{1/4}	13,7	seisn. m.
	185	Rogosi	8	11	13,5	mr. lv.		459	O. Kahkva	3	11	13,6	rasv., tuim
	439	Puhja	6	12	14,1			23	Albu	8	12	15,4	
	439	"	6	12	13,4			23	"	8	12	14,9	
	161	Otepää	6	12	14,3			23	"	7	12	15,4	
	161	"	6	12	14,7			17	Ämbla	7	12	15,4	
	191	Kantküla	5	12 ^{1/4}	14,9			17	"	8	12	15,4	
		P. K. Estonia						17	"	10	12 ^{1/4}	14,9	
	402	Salme	7	12 ^{1/4}	15,0			319	Kadrina	8	12 ^{1/4}	14,7	
	402	"	6	12 ^{1/4}	14,4			319	"	8	12 ^{1/4}	14,7	
	366	Sörve	6	12 ^{1/4}	14,0			427	Mäetaguse	8	12 ^{1/4}	15,5	
	366	"	6	12	14,9			427	"	8	12 ^{1/4}	15,5	
	78	Pihtla	8	12	15,0			427	"	9	12 ^{1/4}	15,3	
	78	"	8	12	14,6			8	Põltsamaa	6	12 ^{1/4}	15,0	
	381	Kiiu	10	12	14,5			8	"	6	12 ^{1/4}	14,9	
	381	"	9	12	14,8			240	Päinurme	8	12 ^{1/4}	15,4	
	408	Sipa	10	12	14,4			240	"	8	12 ^{1/4}	15,3	
	408	"	8	12	14,7			255	Kadila	8	12 ^{1/4}	15,6	
	343	Tõlluste	5	12	15,0			255	"	7	12	15,6	
	282	Pöide	7	12	15,8			20	Rakvere	9	12 ^{1/4}	15,5	
	282	"	7	11 ^{1/2}	15,5	ebp. m.		25	Aravete	6	12 ^{1/4}	15,6	
	282	"	10	12	15,9			25	"	6	12 ^{1/4}	16,0	
	282	"	10	12	14,0			47	L. Tähkvere	5	12 ^{1/4}	15,9	
	282	"	7	12	15,9			55	Umbusi	8	12 ^{1/4}	15,0	
	275	Valjala	8	12	14,4			55	"	8	12 ^{1/4}	16,2	
	275	"	6	12	14,5			57	Porkuni	4	12	15,5	
	161	Otepää	10	12	14,4			61	S. Käru	7	12	14,4	
	161	"	8	12	14,0			175	Udeva	7	12	15,0	
	377	Mustjala	4	9	—	seisn. m.		479	Vaivara	9	12	15,1	
	319	Kadrina	10	12	15,0			230	L. Kilbavere	5	9	—	ebp. m. petine
	319	"	7	12 ^{1/2}	14,5			103	Lustivere	4	11	15,3	rasv.
	105	Kullamaa	9	12 ^{1/2}	15,5			116	Koeru	6	12	15,1	
	105	"	8	12 ^{1/2}	14,8			116	"	6	11 ^{1/2}	15,4	ebp. m.
	105	"	10	12 ^{1/4}	14,4			50	T. Visusi	8	11 ^{1/2}	14,8	" "
								450	Avinurme	5	12	14,6	
								354	Tüdolinna	10	12	15,9	

Kuupäev	Piimatalituse			Märkus	Kuupäev	Piimatalituse			Märkus
	Reg. Nr.	Nimetus	Arv Kesk- pall Vee %			Reg. Nr.	Nimetus	Arv Kesk- pall Vee %	
Sept.	P. K. Estonia				Sept.	A/S Einpaul			
13	352	Ulvi	5 11 ¹ / ₂	14,0	14	103	Lustivere	6 12	15,0
"	209	Kõnnu	2 10 ¹ / ₂	14,0	"	81	P. Kalana	8 12 ¹ / ₄	14,5
"	5	A. Paluoja	7 12 ¹ / ₄	16,0	"	148	Kärmu	9 12	15,2
"	5	"	9 12 ¹ / ₄	15,6	"	62	Leedimäe	6 11 ³ / ₄	14,0
"	317	P. Peraküla	3 12 ¹ / ₄	15,0	"	179	Piknurme	4 11 ¹ / ₄	15,0
"	85	Restu	1 12	16,0	"	350	Nõo	7 12	16,0
"	35	Sinealliku	7 12	15,7	"	350	"	7 12	16,2
"	244	Kärstna	7 12	15,8	"	350	"	7 12	16,2
"	244	"	7 12	15,6	"	350	"	7 12	16,0
"	434	Voltveti	10 12	15,3	"	186	Aakre	9 12	14,9
"	212	Jäärja	3 12	16,0	"	115	Häädemees.	7 11	15,0
"	3	Pöögli	6 12	15,3	"	132	Einpaul	7 10	14,0
"	3	"	7 12	14,9	"	132	"	7 10	13,7
"	256	Saapaküla	6 12	15,3	"	30	Vihula	8 12	15,4
"	257	Kamali	5 12 ¹ / ₄	14,8	"	30	"	8 12	14,9
"	264	A. Sarja	5 12 ¹ / ₄	14,6	"	30	"	8 12 ¹ / ₄	15,8
"	231	U. Kariste	3 12	13,0	"	49	Nurmekunda	6 12 ¹ / ₄	15,7
"	170	U. Kariste	4 12	14,8	"	49	"	5 11 ¹ / ₂	15,4
"	69	Kursi	8 12 ¹ / ₄	15,8	"	324	Puurmanni	8 12	15,4
"		Gahlnbäck			"	79	Simuna	5 11 ¹ / ₄	16,0
"	457	Räägo	10 12 ¹ / ₄	15,8	"	79	"	6 12	15,5
"	457	"	10 12 ¹ / ₄	15,6	"	424	Kaisma	6 12 ¹ / ₄	15,2
"	457	"	10 12 ¹ / ₄	14,3	"	424	"	5 12	15,7
"	457	"	10 12 ¹ / ₄	16,0	"	90	R. Alliku	8 12 ¹ / ₄	14,7
"	1	Palamuse	8 12 ¹ / ₄	15,8	"	234	Kamari	4 12	15,0
"	1	"	8 12	15,5	"	99	Lahavere	3 12	15,0
"	1	"	8 12 ¹ / ₄	14,9	"	21	Tartu	4 11	14,0
"	258	Varbevere	7 12 ¹ / ₄	16,5	"		Rotermann		
"	258	"	7 12	14,9	"	431	Mõisamaa	6 12 ¹ / ₂	14,5
"	208	Kungla	4 12	14,0	"	16	Laiuse	8 12 ¹ / ₂	15,0
"	84	Jõgeva	10 12	15,7	"	16	"	7 12 ¹ / ₂	15,4
"	84	"	9 12	15,1	"	247	Tapiku	6 12	14,6
"	73	S. Tammiku	8 12	13,7	"	305	Laeva	5 12	15,3
"	466	Talli	7 12	15,0	"	113	Elva	8 12	15,0
"	466	"	6 12	14,3	"	415	Kernu	8 12 ¹ / ₄	15,0
"	298	Surju	10 12	14,5	"	43	Rutikvere	7 12 ¹ / ₄	14,7
"	47	L. Tähkvere	10 12	14,7	"	122	Ruskavere	6 12	14,3
"	66	Härjanurme	10 12	15,9	"	33	Rõngu	7 12	13,6
"	79	Simuna	6 12 ¹ / ₂	15,9	"	33	"	6 12	13,0
"	79	"	6 12 ¹ / ₂	15,2	"	456	Vägeva	6 12 ¹ / ₂	15,3
"	324	Puurmanni	9 12 ¹ / ₂	15,7	"	196	P. Paala	9 12	15,1
"	72	Kuremaa	7 12 ¹ / ₂	14,6	"	399	Vaimõisa	7 9 ¹ / ₂	—
"	68	T. Roela	9 12 ¹ / ₂	15,9	"	445	Nuti	2 9	—
"	335	Kaarepere	8 12 ¹ / ₂	16,0	"	281	Aidu	5 11	14,0
"	335	"	7 12 ¹ / ₂	15,0	"	156	Loodi	7 12	15,4
"	56	L. Martna	10 12 ¹ / ₄	16,0	"	304	Laatre	2 9	—
"	92	Tartu „Talu“	4 11 ¹ / ₂	16,5	"	430	H. Tammiku	7 12	15,0
"	270	Kose	10 12 ¹ / ₄	15,1	"	430	"	7 12	14,6
"		A/S Einpaul			"	215	V. Maarja	10 12 ¹ / ₄	15,4
14	8	Põltsamaa	8 12 ¹ / ₂	15,7	"	113	Elva	10 12 ¹ / ₄	16,0
"	8	"	8 12 ¹ / ₂	15,1	"	36	Kihme	10 12 ¹ / ₄	16,0
"	8	"	8 12 ¹ / ₂	15,6	"	448	V. Roela	7 12 ¹ / ₄	14,5
"	103	Lustivere	6 12 ¹ / ₄	15,2	"	448	"	6 12 ¹ / ₄	15,6

Kuupäev	Piimatalituse			Märkus	Kuupäev	Piimatalituse			Märkus
	Reg. Nr.	Nimetus	Arv Kesk- pall Vee %			Reg. Nr.	Nimetus	Arv Kesk- pall Vee %	
Sept.		Rotermann			Sept.		P. K. Estonia		
14	75	Ülenurme	7 12 15,7		177	Vara	7 12 14,5		
"	38	U. Antsla	9 12 ¹ / ₄ 15,0		164	Antsla	6 12 14,2		
"	291	Anija	9 12 ¹ / ₄ 15,5		64	Veriora	6 11 13,6	mr. lv. r.	
"	329	Pikevere	7 12 ¹ / ₄ 14,9		274	Voldi	6 10 ¹ / ₂ 14,6	ebp. m.	
"	329	"	7 12 ¹ / ₄ 15,0		307	Kähri	7 12 15,8		
"	266	Tüütsmanni	2 10 ¹ / ₂ 13,0	klaar r.	295	Krabi	6 11 ¹ / ₂ 15,6	tuim	
"	253	Saadjärve	5 12 15,4		95	Nadalama	6 11 ¹ / ₂ 14,6	ebp. m.	
"	143	Lepasaare	3 11 ¹ / ₂ 14,7	ebp. m.	243	Kunda I	7 12 15,0		
"	97	Urvaste	3 11 16,0	" " rasv.	279	Väimela	6 12 15,0		
"	65	Tammistu	8 12 15,7		373	Luutsniku	6 11 ¹ / ₂ 14,5	seisn. m.	
"	65	"	7 11 16,4	ebp. l. ja m.	98	Põima	5 11 15,2	" "	
"	420	Leevaku	6 12 15,0		59	K. Kioma	5 11 ¹ / ₄ 16,0	" "	
"	420	"	5 12 15,0		391	Viitina	5 12 14,6	" "	
"	6	Äksi	6 12 15,0		356	Kahkva	5 11 ¹ / ₂ 15,2	ebp. m.	
"	6	"	6 12 15,0		310	Jõelehtme	4 11 13,0	2 jagu	
"	401	Tuhala	5 12 15,8		139	Nursi	4 11 ¹ / ₂ 15,0	ebp. m.	
		P. K. Estonia			437	Oonurme	2 11 15,2	" "	
16	11	Helme	9 12 15,5		293	Künda	2 11 15,7	lv.	
"	11	"	9 12 14,4		472	Lugi	2 11 14,8	" [2 jagu	
"	11	"	9 12 14,4		96	Taebla	2 9 —	vana, seisn. m.	
"	395	Toila	8 12 ¹ / ₂ 16,0		57	Porkuni	5 9 —	" hall. m.	
"	395	"	7 12 ¹ / ₂ 15,2		2	Viljandi	9 12 ¹ / ₂ 15,0		
"	395	"	7 12 ¹ / ₂ 15,2		2	"	9 12 ¹ / ₂ 15,5		
"	396	V. Jakobi	6 12 14,7		2	"	8 12 ¹ / ₂ 15,3		
"	396	"	5 12 15,5		362	Vastemõisa	8 12 ¹ / ₂ 15,0		
"	207	Kuigatsi	9 12 15,2		362	"	7 12 ¹ / ₂ 15,2		
"	470	Kohala	7 12 ¹ / ₄ 14,5		34	Võhma	9 12 ¹ / ₂ 15,2		
"	20	Rakvere	5 12 ¹ / ₄ 15,3		34	"	9 12 ¹ / ₂ 15,6		
"	200	Alavere	7 12 14,7		34	"	9 12 ¹ / ₂ 15,3		
"	37	Koiola	6 12 ¹ / ₂ 15,6		147	Koigi	10 12 ¹ / ₂ 15,0		
"	339	Emumäe	5 12 ¹ / ₄ 13,3		147	"	9 12 ¹ / ₄ 14,7		
"	361	Nissi	9 12 ¹ / ₂ 15,0		178	Kahala	7 12 14,8		
"	17	Ambla	10 12 ¹ / ₂ 14,6		178	"	7 12 14,4		
"	17	"	10 12 ¹ / ₂ 16,0		178	"	7 12 ¹ / ₄ 14,5		
"	23	Albu	6 12 ¹ / ₂ 15,0		108	Esna	10 12 ¹ / ₂ 15,6		
"	319	Kadrina	8 12 14,0		108	"	9 12 ¹ / ₂ 15,0		
"	319	"	8 12 14,0		413	Olustvere	8 12 ¹ / ₂ 15,0		
"	4	Vastseliina	8 12 14,6		12	S. Jaani	9 12 ¹ / ₂ 15,6		
"	4	"	8 12 15,0		12	"	8 12 ¹ / ₂ 15,3		
"	4	"	9 12 15,4		242	Alliku	10 12 16,0		
"	433	Suislepi	10 11 ¹ / ₂ 15,0	lv.	169	V. Väandra	6 12 14,8		
"	433	"	8 11 13,9	mr. lv.	169	"	5 12 15,0		
"	353	Varangu	6 12 14,3		426	V. Massu	6 12 ¹ / ₄ 14,8		
"	353	"	7 11 ¹ / ₂ 14,6	tuim, rasv.	230	L. Kilbavere	6 12 ¹ / ₄ 15,0		
"	130	Laatre	10 12 14,5		24	Villevere	6 12 ¹ / ₄ 15,0		
"	86	Keskmeierei	9 12 14,0		261	Kaarli	4 11 ¹ / ₄ 14,7	rasv.	
"	82	V. Nigula	9 11 ¹ / ₂ 15,0	2 jagu	22	Oiu	8 12 15,0		
"	31	Vaimastvere	8 12 15,4		419	Tarvastu	8 12 15,5		
"	29	Karula	8 9 —	vana, ebp. m.	419	"	7 12 ¹ / ₄ 16,0		
"	94	Kanepi	7 11 ¹ / ₂ 14,4	2 jagu	419	"	7 12 ¹ / ₄ 16,0		
"	94	"	8 12 14,2		145	S. Kõpu	5 12 14,9		
"	149	Kärgula	8 12 15,5		19	U. Võidu	9 12 15,8		
"	400	Misso	7 12 15,7		262	Väätsa	5 12 15,7		
					241	Kärevere	6 11 ¹ / ₂ 13,0	tuim	
					241	"	5 11 12,8	lv. rasv.	

Kuupäev	Piimatalituse			Märkus	Kuupäev	Piimatalituse			Märkus	
	Reg. Nr.	Nimetus	Arv Keskm. pall Vee %			Reg. Nr.	Nimetus	Arv Keskm. pall Vee %		
Sept.	P.K. Estonia				Sept.	A/S Einpaul				
16	306	Türi	6 11 ³ / ₄	15,7	lv. rasv.	17	100	J. Jaani	8 12 ¹ / ₂	15,7
"	308	Kolu	7 11 ³ / ₄	13,8	tuim	"	100	"	8 12 ¹ / ₂	15,8
"	336	Järvakandi	8 12	14,1		"	100	"	8 12 ¹ / ₂	16,0
"	332	Rapla	8 12	14,4		"	100	"	8 12 ¹ / ₂	15,5
"	18	Imavere	8 12 ¹ / ₄	15,3		"	7	Pilistvere	9 12 ¹ / ₂	15,6
"	18	"	7 12 ¹ / ₄	14,9		"	7	"	9 12 ¹ / ₂	15,0
"	9	K. Jaani	5 12	14,5		"	34	Võhma	9 12 ¹ / ₂	15,5
"	159	Suurejõe	7 11	15,4	rasv.	"	34	"	9 12 ¹ / ₂	15,0
"	159	"	6 11 ¹ / ₂	15,0	tuim	"	34	"	9 12 ¹ / ₂	15,6
"	235	L. Lokuta	10 12	15,8		"	24	Villevere	7 12 ¹ / ₄	15,2
"	32	Paide	5 12	15,0		"	238	K Arusaare	5 12 ¹ / ₄	15,0
"	76	K. Nõmme	6 11 ¹ / ₂	15,0	seisn. m.	"	443	Pahkla	10 12	15,4
"	340	Kehtna	6 12	15,0		"	306	Türi	10 12	15,1
"	410	Kädva	3 11 ¹ / ₂	15,4	tuim	"	144	Kaavere	5 12	14,5
"	45	T. Hakkaja	6 12	14,5		"	144	"	6 11	15,0
"	435	Kadjaste	4 11	15,7	ebp. m.	"	9	K. Jaani	6 11 ¹ / ₂	14,4
"	322	Sõmeru	2 9 ¹ / ₂	—	hall. m.	"	9	"	6 12	14,4
"	403	Laupa	3 11 ¹ / ₂	14,5	tuim	"	18	Imavere	7 11 ¹ / ₄	15,0
"	17	Ambla	8 12 ¹ / ₂	16,0		"	18	"	8 11 ¹ / ₂	15,2
"	17	"	8 12 ¹ / ₂	16,0		"	323	I. Alutaguse	6 12	14,6
"	319	Kadrina	10 12 ¹ / ₂	14,2		"	277	Lasva	5 12	15,0
"	319	"	10 12 ¹ / ₄	14,7		"	41	Elistvere	10 11 ¹ / ₂	14,6
"	319	"	6 12 ¹ / ₂	14,7		"	132	Einpaul	7 10 ¹ / ₂	14,5
"	319	"	5 12 ¹ / ₄	14,8		"	132	"	7 11	14,2
"	11	Helme	10 12	14,3		"	469	Vissi	2 10	12,4
"	11	"	10 12	14,2		"	290	Sooru	6 12	14,6
"	11	"	7 12	14,1		"	323	I. Alutaguse	9 12 ¹ / ₄	15,8
"	240	Päinurme	7 12	15,5		"	186	Aakre	9 12	15,4
"	240	"	6 12	15,2		"	132	Einpaul	8 11	14,5
"	361	Nissi	3 12	14,7		"	132	"	8 11	14,8
"	25	Aravete	10 11 ¹ / ₂	15,4	seisn. m	"	132	"	7 10	12,6
"	20	Rakvere	10 12	14,9		"	467	Keila	10 12 ¹ / ₄	16,3
"	355	Einmanni	9 12	13,7		"	236	Lihula	8 12 ¹ / ₂	15,6
"	152	Kärkna	8 11	16,0	seisn. p. l. ja m.	"	236	"	9 12 ¹ / ₂	15,2
"	152	"	8 11	15,3	" " " "	"	132	Einpaul	5 10 ¹ / ₂	14,7
"	270	Kose	8 11 ¹ / ₂	14,6	" " " "			Rotermann		
"	14	Räpina	7 12	15,0		16	263	Ol. Täaksi	8 12 ¹ / ₄	14,5
"	14	"	7 12	15,7		"	263	"	7 12 ¹ / ₄	13,5
"	175	Udeva	6 12	15,0		"	348	Hageri	7 12	15,8
"	175	"	7 11	16,8	ebp.hapu, 2 jagu	"	216	H. Kabala	7 12	14,6
"	130	Laatre	7 12	14,7		"	367	A. Sikeldi	6 12	16,0
"	181	Kaagjärve	7 11	15,0	mr. lv. kibe s. r.	"	272	Heimtali	6 12	14,0
"	181	"	3 10 ¹ / ₂	15,4	" " " "	"	284	Sürgavere	10 12 ¹ / ₄	15,6
"	161	Otepää	10 12	14,6		"	70	L. Lalsi	6 12 ¹ / ₄	14,3
"	161	"	9 12	16,6		"	145	S. Kõpu	5 12	13,8
"	136	V. Kuuste	6 12	16,1		"	22	Oiu	7 12	15,7
"	171	Jõgeveste	6 11 ¹ / ₂	14,8	ebp. m.	"	60	Mustla	6 10	13,5
"	153	Vidriku	4 11	14,0	rasv.	"	33	Rõngu	10 12	12,8
"	289	Valgjärve	4 10 ¹ / ₂	14,4	ebp. m. r.	"	33	"	10 12	12,6
"	347	Talli II	4 10 ¹ / ₂	16,0	seisn. m. rasv.	"	207	kuigatsi	10 12 ¹ / ₄	15,3
		A/S Einpaul				"	207	"	8 12 ¹ / ₄	15,0
17	339	Emumäe	5 12	13,8		"	364	Rannu	10 12 ¹ / ₄	14,6
"	432	K. Vigala	8 12 ¹ / ₂	15,4		"	364	"	8 12 ¹ / ₄	14,8
"	432	"	9 12 ¹ / ₂	15,2						

Kuupäev	Piimatalituse		Arv	Kesk- m. pall	Vee %	Märkus	Kuupäev	Piimatalituse		Arv	Kesk- m. pall	Vee %	Märkus
	Reg. Nr.	Nimetus						Reg. Nr.	Nimetus				
Sept.		Rotermann					Sept.		P.K. Estonia				
16	411	Kadrina	10	12 $\frac{1}{4}$	15,8		17	275	Valjala	10	12 $\frac{1}{2}$	14,4	
"	113	Elva	10	12 $\frac{1}{4}$	15,9		"	477	Reigi	10	12 $\frac{1}{2}$	14,2	
"	456	Vägeva	7	12 $\frac{1}{4}$	15,4		"	246	Kõrgesaare	10	12	14,5	
"	372	Saru	3	11 $\frac{1}{2}$	13,9	tuim	"	454	Laugu	3	11	13,0	tuim, r.
"	120	Rasina	3	11 $\frac{1}{2}$	14,0	rasv.	"	8	Põltsamaa	8	10	14,8	ebp. vana m.
"	445	Nuti	4	11	13,2	lv. rasv.	"	8	"	10	10	15,0	" " "
"	89	Ahja	6	10	22,0	ter.hapu, petine	"	105	Kullamaa	10	12 $\frac{1}{2}$	15,4	
"	415	Kernu	5	10 $\frac{1}{2}$	15,7	ebp. m.	"	105	"	10	12 $\frac{1}{2}$	15,0	
"	21	Tartu	4	9	—	" hall. m.	"	105	"	10	12 $\frac{1}{4}$	15,0	
"	296	N. Metsküla	4	11	15,3	ebp. m.	"	319	Kadrina	9	12 $\frac{1}{4}$	14,7	
"	442	V. Kuuste	5	9	—	käär. hapu	"	319	"	8	12 $\frac{1}{4}$	14,8	
"	116	Koeru	10	11 $\frac{1}{2}$	14,1	" ebp. m.	"	17	Ambla	8	12 $\frac{1}{4}$	16,4	
"	392	Karja	4	10 $\frac{1}{2}$	14,0	ebp. m.	"	17	"	8	12 $\frac{1}{4}$	16,0	
"	384	Maasi	5	11	14,3	rasv.	"	17	"	8	12 $\frac{1}{4}$	16,2	
17	210	Kokora	10	12	16,0		"	23	Albu	6	12 $\frac{1}{4}$	15,3	
"	385	Massu	10	12 $\frac{1}{2}$	16,2		"	23	"	6	12 $\frac{1}{4}$	15,6	
"	385	"	10	12 $\frac{1}{4}$	16,0		"	427	Mäetaguse	7	12 $\frac{1}{4}$	15,3	
"	385	"	10	12 $\frac{1}{4}$	16,0		"	427	"	7	12 $\frac{1}{4}$	16,0	
"	6	Äksi	10	12 $\frac{1}{4}$	15,6		"	331	Kloostri	9	11 $\frac{1}{2}$	15,6	ebp. m.
"	6	"	6	12 $\frac{1}{4}$	15,3		"	47	L. Tähkvere	8	12	14,3	
"	207	Kuigatsi	9	12 $\frac{1}{2}$	15,3		"	25	Aravete	10	11 $\frac{1}{4}$	15,3	
"	16	Laiuse	10	12 $\frac{1}{2}$	15,7		"	66	Härjanurme	4	11	15,5	seisn. m.
"	16	"	10	12 $\frac{1}{2}$	15,3		"	201	Ardu	8	12	15,7	
"	36	Kihme	8	12 $\frac{1}{2}$	15,7		"	201	"	6	12	16,0	
"	36	"	7	12 $\frac{1}{4}$	15,3		"	201	"	7	12 $\frac{1}{4}$	14,9	
"	417	Aruküla	5	12 $\frac{1}{4}$	16,0		"	470	Kohala	7	12 $\frac{1}{4}$	15,6	
"	122	Ruskavere	8	12 $\frac{1}{4}$	15,3		"	470	"	7	12	15,3	
"	65	Tammistu	7	12	16,2		"	20	Rakvere	8	12 $\frac{1}{2}$	15,2	
"	247	Tapiku	8	12	14,9		"	20	"	8	12 $\frac{1}{2}$	14,7	
"	43	Rutikvere	9	12 $\frac{1}{4}$	14,9		"	255	Kadila	10	12 $\frac{1}{2}$	15,9	
"	31	Vaimastvere	7	12 $\frac{1}{4}$	15,6		"	255	"	10	12 $\frac{1}{2}$	15,7	
"	31	"	6	12	15,9		"	26	Kasari	7	12	14,8	
"	445	Nuti	2	11 $\frac{1}{2}$	19,0	rabe, rasv.	"	26	"	7	12 $\frac{1}{4}$	14,9	
"	199	Padu	10	12	15,0		"	26	"	7	12 $\frac{1}{4}$	15,0	
"	199	"	10	12	14,8		"	438	Krüdneri	5	12	14,3	
"	199	"	4	12	14,0		"	467	Keila	8	12 $\frac{1}{4}$	16,0	
"	456	Vägeva	6	12	15,5		"	57	Porkuni	9	12 $\frac{1}{4}$	14,8	
"	234	Kamari	6	12 $\frac{1}{4}$	16,0		"	57	"	8	12	16,0	
"	305	Laeva	10	12 $\frac{1}{4}$	14,3		"	417	Aruküla	4	12	14,9	
"	113	Elva	10	12 $\frac{1}{4}$	15,4		"	86	Keskmeeierei	7	12	14,4	
"	113	"	9	12	15,4		"	86	"	6	11	13,1	
"	106	Kolga	10	12	14,0		"	103	Lustivere	5	11 $\frac{1}{2}$	15,3	ebp. m.
"	316	Vahastu	5	12	16,0		"	252	Tartu	6	12	15,5	
		P.K. Estonia					"	252	"	6	12	15,0	
"	441	Agapäe	7	12 $\frac{1}{4}$	15,6		"	136	V. Kuuste	6	12	15,6	
"	441	"	6	12 $\frac{1}{4}$	15,1		"	462	Piirsalu	10	12	15,2	
"	110	Pala	10	12 $\frac{1}{2}$	15,0		"	63	Mäksa	8	12	15,7	
"	282	Pöide	8	12 $\frac{1}{2}$	15,8		"	82	V. Nigula	7	12	15,0	
"	282	"	8	12 $\frac{1}{2}$	16,0		"	82	"	7	12	13,6	
"	282	"	8	12 $\frac{1}{2}$	15,9		"	450	Avinurme	7	12	14,0	
"	282	"	8	12 $\frac{1}{2}$	15,9		"	352	Ulvi	6	12	14,0	
"	180	Emmaste	7	12 $\frac{1}{2}$	14,9		"	202	Märjamaa	9	12	14,7	
"	180	"	8	12 $\frac{1}{2}$	15,3		"	202	"	7	12	15,6	
"	414	Keina	7	12 $\frac{1}{4}$	15,4		"	202	"	8	12	15,5	
							"	50	T. Visusi	8	12	15,0	

Kuupäev	Piimatalituse		Arv	Keskml. pall	Vee %	M ä r k u s	Kuupäev	Piimatalituse		Arv	Keskml. pall	Vee %	M ä r k u s	
	Reg. Nr.	Nimetus						Reg. Nr.	Nimetus					
Sept.	P. K. Estonia							Sept.	Gahlnbäck					
17	98	Põima	3	12	15,2		17	84	Jõgeva	8	12	14,6		
"	430	H. Tammiku	7	12	14,2		"	84	"	8	12	13,3		
"	430	"	7	11	14,4	kibe järeml.	"	73	S. Tammiku	10	12	15,5		
"	451	Kaevusaare	3	9	—	vana, ebp. m.	"	208	Kungla	4	12	15,9		
"	209	Kõnnu	2	10	15,6	ebp. m.	"	53	Kodijärve	6	12	15,2		
"	291	Anija	9	12 ¹ / ₂	16,4		"	53	"	6	12	15,4		
"	395	Toila	8	12 ¹ / ₂	14,8		"	298	Surju	7	12	14,7		
"	395	"	9	12 ¹ / ₄	15,2		"	298	"	6	12	14,8		
"	395	"	9	12 ¹ / ₄	15,2		"	47	L. Tähkvere	6	12	14,2		
"	395	"	8	12 ¹ / ₂	15,2		"	47	"	5	12	14,0		
"	479	Vaivara	6	12 ¹ / ₂	15,0		"	68	T. Roela	7	12	15,8		
"	479	"	6	12 ¹ / ₄	15,2		"	68	"	6	12	15,7		
"	381	Kiiv	7	12	14,6		"	270	Kose	9	12	14,6		
"	381	"	8	12	14,6	[hapu	"	92	Tartu „Talu“	3	11	14,0	seisn. m.	
"	286	Karste	2	9	—	vana, käär.	"	324	Puurmanni	6	12	16,0		
							"	324	"	5	12	14,8		
		Gahlnbäck					"	79	Simuna	8	12 ¹ / ₄	15,4		
"	150	Kiltsi	9	12	14,2		"	79	"	7	12 ¹ / ₄	15,4		
"	150	"	9	12	13,8		"	66	Härjanurme	5	11 ¹ / ₂	15,4	ebp. m.	
"	53	Kodijärve	5	12	15,2		"	72	Kuremaa	5	12	13,8		
"	211	Vaabina	9	12	15,0		"	299	Tõreda	2	12	15,0		
"	457	Räägo	10	12	14,0				A/S Einpaul					
"	457	"	9	12	15,2		18	8	Põltsamaa	8	12 ¹ / ₄	15,0		
"	27	K. Kurla	7	12	13,8		"	8	"	9	12	14,8		
"	27	"	6	12	13,6		"	8	"	9	12	15,0		
"	425	Võlli	3	11	13,5	tuim, r.	"	8	"	9	12	15,1		
"	15	Kaiu	10	12	15,2		"	8	"	9	12	15,1		
"	15	"	9	12 ¹ / ₄	15,0		"	103	Lustivere	9	12	13,8		
"	337	Vaim. Koit.	8	12 ¹ / ₂	14,8		"	103	"	8	12 ¹ / ₄	14,0		
"	337	"	8	12 ¹ / ₂	15,0		"	62	Leedimäe	8	12 ¹ / ₄	15,0		
"	71	E. Peetri	8	12 ¹ / ₄	15,8		"	62	"	7	12 ¹ / ₄	15,0		
"	40	Kõo	8	12 ¹ / ₄	16,0		"	422	Saare	6	12	15,4		
"	30	Vihula	7	12 ¹ / ₄	15,8		"	422	"	6	12	15,0		
"	30	"	6	12 ¹ / ₄	15,6		"	81	P. Kalana	6	11 ¹ / ₂	13,8	seisn. m.	
"	85	Restu	9	12 ¹ / ₄	14,6		"	81	"	6	11	13,6	"	
"	85	"	8	10 ¹ / ₂	15,0	käär. hapu	"	179	Piknurme	4	12	16,3	"	
"	172	Näduvere	2	11	13,5	ebp. m.	"	132	Einpaul	10	11	13,3	ebp. m.	
"	270	Kose	10	12 ¹ / ₄	15,8		"	115	Häademees.	8	12 ¹ / ₄	14,6		
"	270	"	9	12 ¹ / ₄	15,8		"	335	Kaarepere	8	12 ¹ / ₂	16,0		
"	203	V. Vanamõisa	6	12 ¹ / ₄	16,0		"	335	"	7	11 ¹ / ₂	15,9	seisn. m.	
"	203	"	5	12 ¹ / ₄	16,0		"	324	Puurmanni	10	12	17,7		
"	102	V. Vigala	6	12 ¹ / ₄	15,7		"	49	Nurmekunda	6	12	16,0		
"	102	"	6	12 ¹ / ₄	15,7		"	49	"	5	12 ¹ / ₄	15,4		
"	163	Võime	5	12	14,6		"	99	Lahavere	6	12 ¹ / ₂	15,5		
"	228	Riidaja	9	12	15,2		"	311	Kablaküla	4	12 ¹ / ₄	15,2		
"	153	Vidriku	4	12	13,6		"	66	Härjanurme	4	11 ¹ / ₂	14,7	tuim	
"	445	Nuti	3	9	—	vana, hallit. m.	"	79	Simuna	8	12 ¹ / ₂	14,2		
"	258	Varbevere	9	12	15,2		"	79	"	8	12	15,2		
"	258	"	9	12	14,8		"	452	K. Vigala	7	12	16,3		
"	1	Palamuse	8	12	16,0		"	432	"	6	12 ¹ / ₄	15,3		
"	1	"	8	12	14,4		"	30	Vihula	8	12 ¹ / ₂	16,0		
"	1	"	8	10 ¹ / ₂	15,3	ebp. m.	"	30	"	8	12 ¹ / ₂	15,2		
"	1	"	8	10 ¹ / ₂	15,4	"	"	30	"	8	12 ¹ / ₂	15,4		
"	84	Jõgeva	9	12	13,9	"	"	132	Einpaul	5	11	14,0	rasv.	

Kuupäev	Piimatalituse			Märkus	Kuupäev	Piimatalituse			Märkus	
	Reg. Nr.	Nimetus	Arv Keskm. pall Vee %			Reg. Nr.	Nimetus	Arv Keskm. pall Vee %		
Sept. 18	P. K. Estonia				Sept. 19	Rotermann				
5	A. Paluoja	7	12 $\frac{1}{2}$	16,0	75	Ülenurme	6	11 $\frac{1}{2}$	15,4	käär. hapu
5	"	7	12 $\frac{1}{2}$	15,4	215	V. Maarja	8	12 $\frac{1}{4}$	15,0	
5	"	7	12 $\frac{1}{2}$	15,6	215	"	7	12 $\frac{1}{4}$	15,2	
121	Penuja	6	12	14,1	461	Kavastu	10	12 $\frac{1}{4}$	15,4	
231	U. Kariste	5	12 $\frac{1}{4}$	14,0	93	Sinalepa	10	11	12,0	seisn. m. r.
317	P. Peraküla	4	11 $\frac{1}{2}$	15,0	253	Saadjärve	5	12	15,4	
156	Loodi	4	12	14,6	95	Nadalama	6	12	13,3	
135	Oisu	7	12	15,2	95	"	6	12	14,0	
135	"	7	12	15,2	284	Sürgavere	10	12 $\frac{1}{4}$	15,0	
135	"	7	12	15,7	284	"	7	12 $\frac{1}{4}$	15,0	
244	Kärstna	9	12	15,8	263	Ol. Täaksi	10	12 $\frac{1}{4}$	15,7	
244	"	9	12 $\frac{1}{4}$	15,6	263	"	9	12 $\frac{1}{4}$	15,7	
3	Pöögli	8	12 $\frac{1}{4}$	14,7	145	S. Kõpu	6	12 $\frac{1}{4}$	15,0	
3	"	8	12 $\frac{1}{4}$	14,0	145	"	6	12 $\frac{1}{4}$	15,9	
434	Voltveti	5	12	15,3	348	Hageri	10	12 $\frac{1}{4}$	14,1	
434	"	8	12 $\frac{1}{4}$	16,0	216	H. Kabala	10	12 $\frac{1}{2}$	14,4	
35	Sinealliku	9	12 $\frac{1}{4}$	15,0	60	Mustla	5	11 $\frac{1}{4}$	13,8	tuim
264	A. Sarja	6	12	14,8	272	Heimtali	6	12	15,0	
212	Jäärja	4	12	14,5	87	Nurtu	4	11 $\frac{1}{2}$	14,9	rasv.
256	Saapaküla	4	12	15,0	475	Valgu	5	11 $\frac{3}{4}$	14,3	ebp. m.
170	U. Kariste	4	11	15,2	259	Holstre	6	10 $\frac{1}{2}$	13,3	lv. ebp. hapu
423	Mõisaküla	1	10	14,6	478	Soosaare	6	11 $\frac{1}{2}$	14,4	ebp. m.
					22	Oiu	8	12	14,8	[hapu
	E. P. Liit				313	Ääsmäe	5	10	14,3	petine, käär.
215	V. Maarja	8	12 $\frac{1}{2}$	14,9	254	Kalmetu	6	11 $\frac{1}{2}$	15,8	seisn. m. [m.
48	M. Magdal.	9	12 $\frac{1}{2}$	15,9	104	Veltsa	4	9	—	kirju, ebp. seisn.
48	"	9	12 $\frac{1}{2}$	15,6	106	Kolga	10	12	14,0	
327	M. Mäeküla	9	12 $\frac{1}{2}$	15,0	358	L. Nigula	10	12 $\frac{1}{4}$	15,5	
369	Lindora	8	11 $\frac{1}{4}$	14,5	358	"	10	12 $\frac{1}{4}$	14,0	
297	R. Võhandu	9	12	15,0	358	"	10	12 $\frac{1}{2}$	15,9	
297	"	9	12	14,0	358	"	10	12 $\frac{1}{2}$	15,0	
185	Rogosi	3	11	14,0	358	"	2	11 $\frac{1}{2}$	15,0	tuim
471	L. Hiiekõnnu	4	11	15,2	33	Rõngu	10	12	12,8	
161	Otepää	4	12	14,3	33	"	8	12 $\frac{1}{4}$	13,0	
161	"	6	12	14,0	113	Elva	8	12	15,0	
439	Puhja	7	12	13,6	116	Koeru	7	10 $\frac{1}{2}$	14,3	ebp. m.
439	"	6	12	13,5	116	"	6	10	14,6	" "
191	Kantküla	8	12 $\frac{1}{2}$	14,9	411	Kadrina	7	12 $\frac{1}{4}$	15,8	
436	Kääpa	10	12 $\frac{1}{2}$	14,7	411	"	6	12 $\frac{1}{4}$	15,2	
48	M. Magdal.	9	12 $\frac{1}{4}$	15,9	31	Vaimastvere	8	12 $\frac{1}{4}$	15,0	
48	"	9	12	16,0	210	Kokora	7	12	17,1	
215	V. Maarja	10	12 $\frac{1}{2}$	15,0	89	Ahja	7	12	15,3	
161	Otepää	7	12	14,3	97	Urvaste	6	11 $\frac{1}{2}$	15,7	rasv.
	Rotermann				370	Antsla II	10	12	14,1	
19	Loodi	4	12 $\frac{1}{4}$	15,2	143	Lepasaare	4	12	15,0	
281	Aidu	6	12	14,2	266	Tüütsmanni	2	10 $\frac{1}{2}$	14,1	seisn. m.
304	Laatre	2	11	12,8	296	N. Metsküla	4	11 $\frac{1}{2}$	16,5	rasv.
106	Kolga	9	12	13,3	302	Sänna	7	12	13,6	
104	Veltsa	6	9	—	459	O. Kahkva	5	12	14,7	
364	Rannu	10	12 $\frac{1}{4}$	15,8	38	U. Antsla	9	12 $\frac{1}{4}$	14,6	
364	"	8	12 $\frac{1}{2}$	15,0	456	Vägeva	6	12 $\frac{1}{4}$	14,8	
113	Elva	9	12 $\frac{1}{2}$	14,3	372	Saru	3	12	13,7	
291	Anija	9	12 $\frac{1}{2}$	15,0	42	H. Kõnnu	10	12	14,0	
448	V. Roela	9	12 $\frac{1}{2}$	15,0	42	"	10	12	14,2	
					401	Tuhala	7	12	14,9	

Kuupäev	Piimatalituse			Märkus	Kuupäev	Piimatalituse			Märkus			
	Reg. Nr.	Nimetus	Arv			Kesk. pall	Ve %	Reg. Nr.		Nimetus	Arv	Kesk. pall
Sept.		Rotermann			Sept.	P. K. Estonia						
19	225	Sikana	6	12 ¹ / ₄	14,8	18	251	Särghaua	6	11	15,4	ebp. m.
"	225	"	5	12 ¹ / ₄	15,0	"	251	"	5	12	15,3	"
"	465	Pärnu	10	12	15,1	"	476	Käru	5	12	14,2	"
"	67	Sindi	7	12 ¹ / ₄	14,7	"	410	Kädva	5	11	13,6	ebp. m.
"	294	Kabli	6	12 ¹ / ₄	15,4	"	241	Kärevere	7	11 ¹ / ₂	14,2	"
"	294	"	5	12 ¹ / ₄	15,0	"	412	Velise	4	10	13,6	mr., ebp. m.
		P. K. Estonia				19	17	Ambla	9	12 ¹ / ₄	15,9	"
18	207	Kuigatsi	9	12 ¹ / ₂	14,0	"	17	"	8	12 ¹ / ₄	15,3	"
"	13	Leebiku	9	12 ¹ / ₂	15,0	"	17	"	8	12 ¹ / ₂	15,8	"
"	440	K. Alatskivi	8	12 ¹ / ₂	15,2	"	17	"	8	12 ¹ / ₂	15,5	"
"	440	"	8	12 ¹ / ₂	14,0	"	17	"	8	12 ¹ / ₂	15,2	"
"	440	"	7	12 ¹ / ₂	14,0	"	23	Albu	5	12 ¹ / ₂	15,1	"
"	339	Emumäe	6	12 ¹ / ₂	14,0	"	23	"	6	12 ¹ / ₂	15,5	"
"	464	Meeksi	2	12	14,8	"	331	Kloostri	6	12 ¹ / ₂	15,6	"
"	116	Koeru	6	12	15,2	"	331	"	6	12 ¹ / ₂	16,0	"
"	116	"	6	12	15,3	"	2	Viljandi	9	12 ¹ / ₂	15,6	"
"	130	Laatre	7	12	14,0	"	2	"	8	12 ¹ / ₄	15,2	"
"	77	Möniste	10	12 ¹ / ₄	14,2	"	2	"	8	12 ¹ / ₂	15,2	"
"	77	"	9	12 ¹ / ₄	14,4	"	362	Vastemõisa	9	12 ¹ / ₄	15,6	"
"	161	Otepää	6	12	15,0	"	362	"	9	12 ¹ / ₂	14,5	"
"	161	"	6	12	15,5	"	329	Pikevere	8	12 ¹ / ₄	15,2	"
"	274	Voldi	8	12 ¹ / ₂	14,8	"	329	"	7	12 ¹ / ₂	15,0	"
"	408	Sipa	6	12 ¹ / ₄	15,2	"	329	"	8	12 ¹ / ₂	15,2	"
"	408	"	6	12 ¹ / ₄	14,8	"	355	Einmanni	9	12 ¹ / ₄	14,8	"
"	112	Mooste	5	10	13,6	käär. hapu	200	Alavere	5	12	15,6	"
"	446	Vaida	5	12	15,3	"	25	Aravete	8	12	15,5	"
"	169	V. Väandra	7	12 ¹ / ₂	15,0	"	25	"	7	12	15,8	"
"	169	"	7	12 ¹ / ₂	16,0	"	448	V. Roela	8	12 ¹ / ₂	15,2	"
"	426	V. Massu	8	12 ¹ / ₂	15,9	"	20	Rakvere	5	12 ¹ / ₄	15,3	"
"	330	V. Vihtra	6	12 ¹ / ₄	16,5	"	419	Tarvastu	8	12 ¹ / ₂	16,0	"
"	341	L. Vissuvere	5	12 ¹ / ₄	15,3	"	419	"	7	12 ¹ / ₄	15,4	"
"	413	Olustvere	6	12 ¹ / ₄	14,4	"	419	"	7	12 ¹ / ₄	15,3	"
"	413	"	5	12	14,4	"	108	Esna	7	12 ¹ / ₄	16,0	"
"	242	Alliku	6	12 ¹ / ₄	16,0	"	108	"	6	11 ¹ / ₂	16,0	ebp. h.
"	242	"	6	12 ¹ / ₄	15,6	"	178	Kahala	9	12 ¹ / ₄	14,7	"
"	12	S. Jaa i	7	12 ¹ / ₂	15,2	"	178	"	9	12 ¹ / ₄	14,5	"
"	12	"	7	12 ¹ / ₂	14,9	"	178	"	9	12 ¹ / ₄	14,7	"
"	12	"	7	12 ¹ / ₂	15,4	"	147	Koigi	10	12 ¹ / ₄	15,4	"
"	159	Suurejõe	8	12	15,2	"	341	L. Vissuvere	6	12	15,5	"
"	159	"	7	12 ¹ / ₄	15,8	"	378	Muhu	10	12	15,4	"
"	235	L. Lokuta	6	12 ¹ / ₄	15,6	"	378	"	9	12	14,7	"
"	235	"	6	12	15,4	"	405	Suuremõisa	6	12	14,2	"
"	336	Järvakandi	8	12	15,0	"	343	Tõlluste	8	12	15,0	"
"	340	Kehtna	7	12 ¹ / ₄	15,4	"	343	"	7	12	15,2	"
"	250	Mädara	8	12 ¹ / ₄	14,8	"	353	Varangu	5	12	15,7	"
"	9	K. Jaani	5	12	14,1	"	353	"	6	12	15,2	"
"	308	Kolu	8	12	14,3	"	243	Kunda I	10	11 ¹ / ₂	14,6	ebp. m.
"	18	Imavere	7	11 ¹ / ₂	15,2	seisn. m.	51	Nõva	6	12	14,2	"
"	18	"	6	11 ¹ / ₂	14,5	" "	437	Oonurme	3	11	15,5	ebp. m. tuim. r.
"	403	Laupa	5	11 ¹ / ₂	15,0	" "	96	Taebla	2	11	14,5	" "
"	435	Kadjaste	4	11 ¹ / ₂	15,7	" "	188	Viiso	4	9	—	rasv., vana m.
"	45	T. Hakkaja	6	12	14,0	" "	322	Sõmeru	2	8 ¹ / ₂	—	2 jagu, käär. ha
"	380	V. Rahnoja	8	12	14,4	" "	249	V. Võidu	6	11 ¹ / ₂	14,8	tuim [p
"	468	Võidula	6	11	13,4	mr., rasv.	19	U. Võidu	9	12	15,7	"
							22	Oiu	8	11 ¹ / ₂	15,7	seisn. m.

Kuupäev	Piimatalituse			Märkus	Kuupäev	Piimatalituse			Märkus
	Reg. Nr.	Nimetus	Arv Keskm. pall Vee %			Reg. Nr.	Nimetus	Arv Keskm. pall Vee %	
Sept.	P. K. Estonia				Sept.	P. K. Estonia			
19	360	T. Mõnaste	7 12 15,6		171	Jõgeveste	6 12 15,1		
"	360	"	9 12 15,5		181	Kaagjärve	8 12 15,1		
"	146	Puiatu	7 11 ¹ / ₂ 15,0	ebp. m.	177	Vara	7 10 15,9		mr. puru s.
"	70	L. Lalsi	6 12 15,8		164	Antsla	8 12 14,9		
"	261	Kaarli	6 12 13,6		164	"	6 12 14,6		
"	144	Kaavere	10 12 14,5		4	Vastseliina	8 12 15,8		
"	254	Kalmetu	5 11 15,2	ebp. m. rasv.	4	"	8 12 15,0		
"	145	S. Kõpu	6 11 ¹ / ₂ 14,6		4	"	9 12 15,2		
"	262	Väätsa	10 11 ¹ / ₂ 15,4	käär. hapu	29	Karula	10 9 —		ebp. vana maitse
"	32	Paide	7 11 ¹ / ₂ 14,8	tuim, r.	29	"	10 9 —		
"	11	Helme	10 12 14,0		94	Kanepi	8 12 14,3		
"	11	"	10 12 14,5		94	"	7 12 15,0		
"	11	"	8 12 15,0		149	Kärgula	8 12 15,3		
"	319	Kadrina	10 12 ¹ / ₂ 14,8		162	Sõmerpalu	9 12 15,6		
"	319	"	8 12 ¹ / ₄ 15,0		371	Loosi	9 12 14,8		
"	30	Vihula	6 12 ¹ / ₄ 14,8		276	Meremäe	6 12 16,7		
"	30	"	6 12 ¹ / ₂ 14,9		416	Salesje	5 12 15,3		
"	319	Kadrina	7 12 ¹ / ₂ 14,8		447	Mäe	4 11 13,4		ebp. m. rasv.
"	319	"	7 12 ¹ / ₄ 15,0		64	Veriora	5 12 14,0		
"	255	Kadila	9 12 ¹ / ₄ 15,0		139	Nursi	3 12 15,3		
"	20	Rakvere	10 12 ¹ / ₄ 15,5		143	Lepasaare	4 12 14,4		
"	470	Kohala	7 12 ¹ / ₄ 15,0		289	Valgjärve	4 11 14,0		ebp. m
"	152	Kärkna	10 12 15,5		424	Kaisma	8 12 15,6		
"	110	Pala	5 12 16,0			Gahlnbäck			
"	57	Porkuni	4 12 14,0		337	Vaim. Koit	8 12 ¹ / ₄ 16,7		
"	207	Kuigatsi	8 12 ¹ / ₄ 15,3		270	Kose	9 12 ¹ / ₄ 15,8		
"	37	Koiola	6 12 ¹ / ₄ 14,2		199	Padu	8 12 ¹ / ₂ 15,0		
"	395	Toila	8 12 ¹ / ₄ 14,6		56	L. Martna	10 12 ¹ / ₂ 15,0		
"	395	"	8 12 ¹ / ₄ 14,2		56	"	9 12 ¹ / ₂ 15,0		
"	395	"	8 12 ¹ / ₄ 14,7		461	Kavastu	9 12 ¹ / ₂ 15,5		
"	382	Loo	7 12 14,2		217	Tamme	8 12 ¹ / ₂ 14,1		
"	382	"	7 12 14,0		217	"	8 12 ¹ / ₂ 14,0		
"	382	"	7 12 14,0		217	"	8 12 ¹ / ₂ 14,0		
"	82	V. Nigula	7 11 ¹ / ₄ 14,0	puru s.	359	Vasta	5 12 ¹ / ₂ 14,4		
"	292	Rõuge	10 12 15,0		40	Kõo	6 12 14,8		
"	292	"	9 12 15,0		40	"	6 12 17,0		
"	433	Suislepi	10 12 14,5		71	E. Peetri	8 12 ¹ / ₄ 14,2		
"	433	"	5 12 14,8		267	Ollepa	9 12 14,0		
"	333	U. Saaluse	6 11 14,0	ebp. m.	267	"	9 12 13,5		
"	333	"	5 12 13,1		267	"	9 12 14,4		
"	295	Krabi	8 12 17,4		260	Kaelase	10 12 15,0		
"	295	"	8 12 15,0		15	Kaiu	9 12 14,0		
"	373	Luutsniku	6 12 14,3		15	"	9 12 14,0		
"	373	"	5 12 15,5		268	Jändja	8 9 ¹ / ₂ —		käär. hapu
"	59	K. Kiõma	7 12 18,6		228	Riidaja	8 12 14,6		
"	59	"	6 10 15,2	liivane	158	U. Tänasilma	6 12 15,3		
"	400	Misso	8 12 15,3		158	"	6 12 15,0		
"	279	Väimela	7 12 ¹ / ₄ 14,4		418	Kildu	5 12 15,1		
"	279	"	7 12 ¹ / ₄ 15,0		27	K. Kurla	8 12 13,2		
"	391	Viitina	8 12 15,2		27	"	8 12 14,0		
"	86	Keskmeierei	10 11 13,0	seisn. piima m.	18	Imavere	6 12 14,3		
"	358	L. Nigula	4 12 14,9		18	"	5 11 13,5		ebp. hapu
"	136	V. Kuuste	6 12 14,6		18	"	5 11 13,5		
"	161	Otepää	6 12 15,5		150	Kiltai	8 12 15,5		

Kuupäev	Piimatalituse			M ä r k u s	Kuupäev	Piimatalituse			M ä r k u s		
	Reg. Nr.	Nimetus	Arv			Kesk. pall	Vee %	Reg. Nr.		Nimetus	Arv
Sept.		Gahlnbäck			Sept.	A/S Einpaul					
19	150	Kiltsi	8	12	14,7	19	339	Emumäe	5	12 ¹ / ₄	14,0
"	150	"	8	12	15,2	"	117	Tr. Avispea	8	12	15,6
"	457	Räägo	8	12	14,0	"	117	"	9	12	15,0
"	457	"	8	10 ¹ / ₂	14,3						
"	457	"	8	12	18,0						
"	457	"	7	11	18,6						
"	445	Nuti	3	9	—	20	245	Are	8	12 ¹ / ₂	15,3
"	153	Vidriku	8	12	13,3	"	245	"	7	12 ¹ / ₂	15,7
"	211	Vaabina	10	12	15,0	"	245	"	8	12 ¹ / ₂	15,5
"	211	"	10	12	14,8	"	309	Seli I	6	12 ¹ / ₂	15,7
"	30	Vihula	6	12	15,2	"	407	Ellamaa	6	12 ¹ / ₂	15,3
"	30	"	6	11	15,0	"	429	A. Lindi	5	12 ¹ / ₄	15,3
"	203	V. Vanamõis.	9	12	14,4	"	390	K. Löpe	10	9	—
"	92	Tartu „Talu“	3	9 ¹ / ₂	—	"	390	"	5	11	15,9
"	374	Palmse	7	12	13,6	"	390	"	7	11 ¹ / ₂	16,0
"	374	"	6	10	12,1	"	125	S. Tammiste	5	12	15,2
						"	101	Tõhela	8	12 ¹ / ₄	15,3
		A/S Einpaul				"	101	"	8	12 ¹ / ₄	15,7
"	41	Elistvere	10	12	15,5	"	101	"	7	12	14,7
"	428	Iisaku	10	11	13,6	"	192	Koonga	7	12	14,4
"	148	Kärmu	6	12	15,0	"	192	"	8	12	15,3
"	148	"	6	12	14,7	"	192	"	8	12	15,1
"	323	I. Alutaguse	9	12	15,0	"	192	"	8	12	14,4
"	58	Torgu	10	12	14,5	"	351	Varbla	9	12	13,9
"	58	"	10	12	14,2	"	351	"	9	12	15,0
"	469	Vissi	2	9	—	"	351	"	9	12	14,6
"	132	Einpaul	8	10	13,6	"	351	"	9	11 ¹ / ₂	14,8
"	443	Pahkla	7	12	15,5	"	351	"	6	11 ¹ / ₂	14,6
"	443	"	6	12	15,2	"	389	P. Jakobi	9	12	15,4
"	806	Türi	7	12	16,3	"	389	"	9	12 ¹ / ₄	15,5
"	306	"	7	12	15,2	"	389	"	9	12	16,0
"	306	"	8	11	15,0	"	389	"	8	12	15,0
"	332	Rapla	5	11 ¹ / ₂	16,3	"	386	Paadremaa	6	12	15,4
"	332	"	6	12	15,4	"	386	"	6	12	15,4
"	132	Einpaul	5	11	13,4	"	154	Pärnu	10	12	15,0
"	9	K. Jaani	8	11 ¹ / ₂	14,3	"	154	"	10	12	15,0
"	9	"	9	12	14,3	"	154	"	10	12	14,0
"	18	Imavere	8	12	14,5	"	154	"	8	11 ³ / ₄	15,1
"	18	"	8	12	14,0	"	10	T. Jõesuu	9	11 ³ / ₄	15,2
"	18	"	8	12	14,7	"	10	"	9	12	14,0
"	473	Anna	6	11 ¹ / ₂	13,3	"	28	T. Selja	10	12	14,8
"	473	"	5	12	14,0	"	28	"	10	12	15,2
"	44	H. Kulli	5	10 ¹ / ₂	15,1	"	39	T. Ore	6	11 ³ / ₄	15,0
"	327	M. Mäeküla	10	12	13,0	"	39	"	6	11 ¹ / ₂	14,9
"	100	J. Jaani	8	12 ¹ / ₂	15,3	"	114	Vahenurme	8	12	14,7
"	100	"	8	12 ¹ / ₂	14,1	"	124	Riisa	6	12	18,5
"	100	"	9	12 ¹ / ₂	15,2	"	444	V. Kihlepa	7	12	15,3
"	100	"	9	12 ¹ / ₂	15,4	"	444	"	8	11 ¹ / ₂	14,0
"	100	"	9	12 ¹ / ₄	14,9	"	326	Taali II	6	11 ¹ / ₂	15,4
"	238	K. Arusaare	6	12 ¹ / ₄	15,0	"	363	Tahkuranna	4	11 ¹ / ₄	13,8
"	7	Pilistvere	7	12 ¹ / ₄	15,2	"	379	T. Pustuski	6	12	14,9
"	7	"	7	12 ¹ / ₄	15,4	"	163	Võime	8	12	15,0
"	7	"	8	12 ¹ / ₄	15,7	"	163	"	8	12	14,9
"	7	"	8	12 ¹ / ₄	15,0	"	163	"	7	11 ¹ / ₂	15,0
"	7	"	8	12 ¹ / ₄	15,0	"	125	S. Tammiste	3	9	—

[seisn.m.
pealt hallitand,
seisn. m.

kibe järelm.

tuim

ter. hapu, lv.
tuim

rasv.
pealt hallit.

Kuupäev	Piimatalituse			Märkus	Kuupäev	Piimatalituse			Märkus
	Reg. Nr.	Nimetus	Arv Kesk- pall Vee %			Reg. Nr.	Nimetus	Arv Kesk- pall Vee %	
Sept.	A/S. Einpaul				Sept.	P. K. Estonia			
20	467	Keila	10 12 $\frac{1}{4}$ 15,2		20	344	Laadjala	6 11 $\frac{1}{2}$ 14,3	tuim
"	21	Tartu	4 12 $\frac{1}{2}$ 12,6		"	344	"	6 11 $\frac{1}{2}$ 14,2	"
"	38	U. Antsla	9 12 $\frac{1}{2}$ 14,8		"	275	Valjala	6 11 $\frac{3}{4}$ 14,4	tuim, rasv.
"	396	V. Jakobi	7 12 $\frac{1}{4}$ 15,1		"	275	"	7 12 14,5	"
"	396	"	7 12 $\frac{1}{4}$ 15,7		"	383	Kärla	3 11 $\frac{1}{2}$ 14,3	karv s., tuim
"	277	Lasva	7 12 $\frac{1}{4}$ 15,0		"	343	Tölluste	5 11 $\frac{1}{2}$ 16,0	tuim
"	290	Sooru	6 12 14,0		"	78	Pihtla	2 11 $\frac{1}{2}$ 14,7	"
"	459	O. Kahkva	5 12 14,3		"	377	Mustjala	4 11 $\frac{1}{4}$ 14,5	ebp. m.
"	46	Linnamäe	9 12 14,2		"	17	Ambla	8 12 $\frac{1}{2}$ 16,0	"
"	140	Kikaoja	8 12 14,5		"	17	"	8 12 $\frac{1}{2}$ 16,0	"
"	140	"	8 12 15,0		"	17	"	9 12 $\frac{1}{2}$ 15,3	"
"	140	"	8 12 15,0		"	23	Albu	6 12 $\frac{1}{2}$ 15,2	"
"	140	"	9 12 15,0		"	23	"	6 12 $\frac{1}{4}$ 15,6	"
"	132	Einpaul	6 11 14,4	ebp. m.	"	319	Kadrina	8 12 $\frac{1}{2}$ 14,9	"
"	132	"	6 10 $\frac{1}{2}$ 13,8	" " lv.	"	319	"	8 12 $\frac{1}{2}$ 15,0	"
"	91	Kastna	7 12 14,6		"	427	Mäetaguse	7 12 $\frac{1}{2}$ 15,9	"
"	92	"	7 12 14,5		"	427	"	6 12 $\frac{1}{2}$ 16,0	"
"	379	T. Pustuski	6 12 15,1		"	57	Porkuni	4 11 $\frac{1}{2}$ 14,0	ebp. m.
"	424	Kaisma	8 12 $\frac{1}{2}$ 16,3		"	55	Umbusi	9 11 $\frac{1}{2}$ 16,1	seisn. piima m.
		E P. Li t			"	55	"	9 11 $\frac{1}{2}$ 15,1	" [kol. tp. s.
"	108	Esna	7 12 $\frac{1}{4}$ 14,2		"	25	Aravete	8 12 15,3	ebp. m.
"	108	"	6 12 $\frac{1}{2}$ 14,2		"	25	"	9 11 $\frac{1}{4}$ 15,9	"
"	471	L. Hiiekõnnu	5 12 $\frac{1}{4}$ 14,8		"	361	Nissi	5 12 15,7	"
"	185	Rogosi	6 10 12,3	kirju, lv.	"	361	"	6 12 $\frac{1}{4}$ 15,7	"
"	191	Kantküla	6 12 15,1		"	479	Vaivara	8 12 $\frac{1}{2}$ 15,0	"
"	436	Kääpa	4 12 $\frac{1}{4}$ 13,8		"	417	Aruküla	4 12 14,0	"
		P. K. Estonia			"	230	L. Kilbavere	6 9 —	käärind hapu
"	240	Päinurme	10 12 15,8		"	8	Põltsamaa	6 10 $\frac{1}{2}$ 15,0	"
"	240	"	10 12 15,0		"	8	"	6 10 $\frac{1}{2}$ 14,9	ebp. m.
"	240	"	5 12 $\frac{1}{2}$ 16,0		"	47	L. Tähkvere	7 12 14,1	"
"	105	Kullamaa	10 12 $\frac{1}{2}$ 14,2		"	103	Lustivere	5 11 $\frac{1}{2}$ 15,3	ebp. m.
"	105	"	10 12 $\frac{1}{2}$ 14,8		"	352	Ulvi	5 11 15,0	"
"	105	"	10 12 $\frac{1}{2}$ 14,5		"	450	Avinurme	5 11 $\frac{1}{4}$ 13,2	kibe järelm.
"	14	Rääpina	8 12 $\frac{1}{2}$ 15,4		"	354	Tudolinna	9 12 15,0	"
"	14	"	8 12 $\frac{1}{4}$ 14,7		"	209	Kõnnu	2 11 14,0	rasv. t.
"	14	"	7 12 $\frac{1}{4}$ 15,5				Rotermann		
"	438	Krüdneri	5 12 $\frac{1}{4}$ 15,3		"	125	S. Tammiste	5 12 $\frac{1}{4}$ 17,2	"
"	26	Kasari	8 12 $\frac{1}{2}$ 15,1		"	6	Äksi	6 12 16,0	"
"	26	"	7 12 $\frac{1}{4}$ 14,5		"	6	"	6 12 14,6	"
"	201	Ardu	7 12 $\frac{1}{4}$ 15,4		"	106	Kolga	6 12 13,6	"
"	201	"	7 12 $\frac{1}{4}$ 15,4		"	385	Massu	10 12 $\frac{1}{2}$ 15,0	"
"	464	Meeksi	2 12 $\frac{1}{4}$ 14,7		"	385	"	10 12 $\frac{1}{2}$ 16,0	"
"	282	Pöide	10 12 $\frac{1}{4}$ 15,3		"	385	"	10 12 $\frac{1}{2}$ 16,0	"
"	282	"	10 12 $\frac{1}{4}$ 15,5		"	431	Mõisamaa	4 12 14,1	"
"	282	"	10 12 $\frac{1}{4}$ 15,6		"	175	Udeva	10 10 $\frac{1}{2}$ 15,4	seisn. m.
"	282	"	10 12 14,9		"	175	"	9 10 $\frac{1}{2}$ 15,0	" "
"	78	Pihtla	10 12 15,0		"	199	Padu	10 12 $\frac{1}{4}$ 15,3	"
"	63	Mäksa	7 12 15,2		"	113	Elva	6 12 $\frac{1}{4}$ 15,3	"
"	252	Tartu	6 11 $\frac{1}{2}$ 14,0	ebp. m.	"	113	"	5 12 $\frac{1}{4}$ 14,8	"
"	252	"	5 11 $\frac{1}{2}$ 14,5		"	16	Laiuse	8 12 15,0	"
"	366	Sörve	6 11 14,3	ebp. m. puru s.	"	16	"	7 12 15,0	"
"	366	"	7 9 —	" õli m.	"	75	Ülenurme	5 11 14,4	ebp. hapu
					"	122	Ruskavere	6 12 15,0	"

Kuupäev	Piimatalituse		Arv	Keskm. pall	Vee %	Märkus	Kuupäev	Piimatalituse		Arv	Keskm. pall	Vee %	Märkus
	Reg. Nr.	Nimetus						Reg. Nr.	Nimetus				
Sept.		Rotermann					Sept.		P. K. Estonia				
20	442	V. Kuuste	5	9	—	käär. hapu	21	135	Õisu	9	12 ¹ / ₄	15,3	
"	120	Rasina	4	11 ¹ / ₂	14,0	tuim, rasv.	"	298	Surju	10	12 ¹ / ₂	14,5	
"	43	Rutikvere	8	12	14,8		"	244	Kärstna	6	12 ¹ / ₄	15,8	
"	399	Vaimõisa	7	9	—	petine, ebp. m.	"	244	"	7	12	15,4	
"	415	Kernu	3	11 ¹ / ₂	13,7	ebp. m.	"	257	Kamali	10	12 ¹ / ₂	14,6	
"	445	Nuti	3	9 ¹ / ₂	—	ebp. hapu	"	257	"	8	12	15,9	
"	384	Maasi	4	11	14,2	ebp. m.	"	3	Pööglj	6	12	14,4	
"	402	Salme	8	12	15,0		"	3	"	7	12	14,4	
"	402	"	9	12	15,0		"	264	A. Sarja	5	12	15,0	
"	281	Aidu	3	11 ¹ / ₂	13,0	ebp. m.	"	347	Talli II	4	11	14,0	tuim, r.
		Gahlnbäck					"	170	U. Kariste	3	11 ¹ / ₂	15,0	" "
"	407	Ellamaa	6	12 ¹ / ₂	17,0		"	5	A. Paluoja	7	12 ¹ / ₄	15,3	
"	309	Seli I	10	12 ¹ / ₂	15,8		"	5	"	6	12 ¹ / ₄	15,6	
"	309	"	9	12 ¹ / ₂	15,2		"	231	U. Kariste	4	12	15,4	
"	309	"	9	12 ¹ / ₄	15,2		"	317	P. Peraküla	3	12	18,0	
"	429	A. Lindi	8	12 ¹ / ₄	14,2				A/S Einpaul				
"	273	Töstamaa	7	12	14,3		"	350	Nõo	9	12 ¹ / ₄	15,9	
"	273	"	6	12 ¹ / ₄	14,8		"	350	"	9	12	14,6	
"	386	Paadremaa	7	12	15,5		"	350	"	10	12 ¹ / ₄	16,0	
"	386	"	6	12	15,0		"	186	Aakre	8	12 ¹ / ₄	14,7	
"	363	Tahkuranna	5	12	15,0		"	62	Leedimäe	6	12 ¹ / ₄	15,0	
"	325	Uulu	7	12	15,3		"	58	Torgu	10	12	15,3	
"	325	"	7	12	15,6		"	8	Pölsamaa	8	12	14,6	
"	260	Kaelase	6	12	16,0		"	8	"	9	12	15,0	
"	260	"	6	12	15,3		"	8	"	9	12	16,0	
"	56	L. Martna	7	12	14,0		"	103	Lustivere	6	12	14,0	
"	1	Palamuse	8	12 ¹ / ₄	15,5		"	103	"	6	12	14,1	
"	1	"	8	11	15,7	ebp. hapu	"	81	P. Kalana	10	12	15,8	
"	1	"	8	11	15,9	" "	"	323	I. Alutaguse	8	12	16,0	
"	258	Varbevere	8	11 ¹ / ₄	15,8	" "	"	132	Einpaul	6	10	14,0	
"	258	"	8	12	15,6		"	132	"	7	11 ¹ / ₂	14,0	ebp. m.
"	84	Jõgeva	10	12 ¹ / ₄	14,5		"	115	Häädemees.	7	12	14,5	" "
"	84	"	9	11 ¹ / ₂	13,7	ebp. hapu	"	79	Simuna	10	12 ¹ / ₂	15,8	
"	208	Kungla	4	11	15,0	ebp. m.	"	324	Puurmanni	10	12 ¹ / ₂	15,0	
"	47	L. Tähkvere	8	12 ¹ / ₄	14,0		"	49	Nurmekunda	7	12 ¹ / ₄	16,0	
"	73	S. Tammiku	7	12 ¹ / ₄	14,2		"	99	Lahavere	3	12	15,8	
"	270	Kose	9	12	14,0		"	21	Tartu	4	11	13,3	
"	270	"	8	12 ¹ / ₄	15,4		"	90	R. Alliku	9	12	15,6	ebp. m.
"	199	Padu	10	12 ¹ / ₄	14,0		"	283	Varbola	7	12	15,0	
"	79	Simuna	6	12 ¹ / ₄	15,4		"	283	"	7	12	15,0	
"	79	"	6	12 ¹ / ₄	15,7				Rotermann				
"	61	S. Käru	8	12 ¹ / ₄	13,7		"	156	Loodi	7	12 ¹ / ₂	14,6	
"	335	Kaarepere	10	12 ¹ / ₄	16,0		"	385	Massu	10	12 ¹ / ₂	15,0	
"	335	"	10	12 ¹ / ₄	15,3		"	385	"	10	12 ¹ / ₂	15,2	
"	324	Puurmanni	10	12	13,3		"	385	"	10	12 ¹ / ₂	15,3	
"	68	T. Roela	8	12 ¹ / ₄	15,4		"	38	U. Antsla	9	12 ¹ / ₂	15,2	
"	66	Härjanurme	10	10 ¹ / ₂	15,6	vana, ebp. h.	"	36	Kihme	10	12 ¹ / ₂	13,6	
"	72	Kuremaa	7	12	14,3		"	215	V. Maarja	10	12 ¹ / ₂	14,6	
"	49	Nurmekunda	7	11	15,5	ter. hapu	"	456	Vägeva	6	11 ¹ / ₄	14,4	
		P. K. Estonia					"	113	Elva	10	12	15,3	puru s.
21	35	Sinealliku	7	12	15,5		"	33	Rõngu	7	12	12,4	
"	434	Voltveti	5	12 ¹ / ₄	16,0		"	33	"	6	12	12,5	
"	434	"	6	12 ¹ / ₂	14,5								

Kuupäev	Piimatalituse		Arv	Keskm. pall	Vee %	M ä r k u s	Kuupäev	Piimatalituse		Arv	Keskm. pall	Vee %	M ä r k u s
	Reg. Nr.	Nimetus						Reg. Nr.	Nimetus				
Sept.		Rotermann					Sept.		P.K. Estonia				
21	104	Veltsa	4	11 1/2	12,4	mr.	23	274	Voldi	6	11 1/4	15,0	ebp. m.
"	87	Urvaste	4	11 1/2	14,0	"	"	177	Vara	6	9	—	" öli m.
"	99	Ahja	6	12	14,0	"	"	96	Taebla	2	8 1/2	—	vana, ebp. m.
"	296	N. Metsküla	5	12	13,6		"	207	Kuigatsi	9	12 1/4	16,0	
"	31	Vaimastvere	8	12	14,3		"	37	Koiola	6	12 1/2	16,0	
"	253	Saadjärve	4	12	14,0		"	69	Kursi	7	12 1/2	14,9	
"	266	Tüütsmanni	2	10	12,6	ebp. m. mr.	"	69	"	7	12 1/2	15,0	
"	370	Antsla II	3	10 1/2	14,0	seebi m.	"	20	Rakvere	6	12 1/4	15,7	
"	448	V. Roela	10	12 1/2	15,0		"	20	"	6	12 1/4	15,7	
"	207	Kuigatsi	9	12 1/4	14,5		"	255	Kadila	10	12 1/2	15,9	
"	430	H. Tammiku	8	12	13,5		"	396	V. Jakobi	6	12 1/2	15,7	
"	430	"	7	12	13,5		"	396	"	5	12 1/4	15,8	
"	263	Ol. Tääksi	7	12	14,2		"	470	Kohala	7	12 1/2	15,8	
"	263	"	7	12	14,2		"	353	Varangu	9	12	14,3	
"	348	Hageri	9	12	13,5		"	279	Väimela	6	12	14,5	
"	216	H. Kabala	6	12 1/4	14,6		"	243	Kunda I	6	12	13,8	
"	367	A. Sikeldi	6	12 1/4	15,0		"	82	V. Nigula	9	12	14,7	
"	367	"	6	12 1/4	14,9		"	307	Kähri	6	12	15,8	
"	254	Kalmetu	9	12	15,0		"	307	"	6	12	15,2	
"	145	S. Kõpu	6	12	15,2		"	391	Viitina	8	12	15,0	
"	478	Soosaare	4	10	12,9	öline	"	292	Rõuge	7	12	14,7	
"	22	Oiu	8	12	14,8		"	94	Kanepi	9	11 3/4	14,2	mr. t. r.
"	22	"	8	11 1/2	15,6	ebp. m.	"	356	Kahkva	6	12	15,4	
"	70	L. Lalsi	5	12	15,0		"	356	"	8	12	15,3	
"	60	Mustla	3	10 1/2	14,0	vale hapu	"	164	Antsla	6	11 1/2	15,5	öli m.
"	284	Sürgavere	7	12	15,2		"	29	Karula	8	11	14,5	seisn. m.
		P. K. Estonia					"	163	Võime	6	11 1/4	15,5	ebp. m.
23	11	Helme	9	12	14,2		"	373	Luutsniku	6	11 3/4	14,7	"
"	11	"	9	12	14,2		"	293	Künda	6	10 1/4	15,5	lv. ebp. r.
"	11	"	8	12	14,5		"	149	Kärgula	3	11	15,6	2 jagu, puru s.
"	17	Ambla	8	12	14,0		"	472	Lugi	3	11	14,2	seisn. m.
"	17	"	7	12 1/2	16,0		"	64	Veriora	2	10 1/4	14,0	rasv. ebp. m.
"	17	"	7	12 1/2	16,2		"	59	K. Kioma	5	11 1/2	15,2	seisn. m. {m.
"	331	Kloostri	10	12 1/2	14,6		"	295	Krabi	5	11 1/4	16,8	kibe sool., ebp.
"	319	Kadrina	8	12	15,4		"	139	Nursi	3	10 1/2	15,9	tuim, r.
"	319	"	8	12	15,4		"	34	Võhma	10	12	15,3	
"	329	Pikevere	7	12 1/2	15,4		"	34	"	10	12	15,9	
"	329	"	7	12 1/2	15,0		"	34	"	6	12	15,9	
"	13	Leebiku	9	12 1/2	15,6		"	413	Olustvere	7	12	15,4	
"	57	Porkuni	5	12	15,4		"	242	Alliku	8	12	15,8	
"	355	Einmanni	8	11 1/4	14,6	seisn. m.	"	242	"	8	12	15,9	
"	291	Anija	9	12	14,7		"	242	"	7	12	16,0	
"	339	Emumäe	7	12	15,1		"	12	S. Jaani	10	12 1/4	15,0	
"	395	Toila	7	12	15,6		"	12	"	7	12	15,3	
"	395	"	7	12 1/4	15,5		"	108	Esna	10	12	15,7	
"	395	"	7	12 1/2	15,4		"	108	"	8	12	15,2	
"	95	Nadalama	6	12	14,6		"	147	Koigi	10	12 1/2	15,8	
"	462	Piirsalu	6	12	14,6		"	147	"	10	12 1/2	16,0	
"	161	Otepää	7	12	14,5		"	147	"	10	12 1/2	15,3	
"	161	"	5	12	14,2		"	178	Kahala	10	12 1/2	14,5	
"	53	Kodijärve	5	12	15,3		"	178	"	10	12 1/2	14,5	
"	130	Laatre	10	12	15,3		"	270	Kose	9	12 1/2	15,3	
"	98	Põima	5	11 1/2	13,6	ebp. m.	"	24	Vilivere	9	12 1/2	15,8	
							"	18	Imaveré	8	12	14,2	

Kuupäev	Piimatalituse				Märkus	Kuupäev	Piimatalituse				Märkus		
	Reg. Nr.	Nimetus	Arv	Keskml. pall			Vee %	Reg. Nr.	Nimetus	Arv		Keskml. pall	Vee %
Sept.	P. K. Estonia					Sept.	P. K. Estonia						
23	18	Imavere	7	12	15,0	23	161	Otepää	7	12	15,0		
"	9	K. Jaani	5	12	14,0	"	161	"	8	11 ¹ / ₂	14,4	rasv. lv.	
"	262	Väitsa	5	12	16,3	"	116	Koeru	9	11 ¹ / ₄	15,9	ebp. m.	
"	241	Kärevere	5	12	14,0	"	116	"	8	12	15,2		
"	4	Vastseliina	10	12	15,2	"	181	Kaagjärve	7	12	15,6		
"	32	Paide	6	11 ¹ / ₂	15,2	"	130	Laatre	7	12	15,0		
"	322	Sõmeru	2	9 ¹ / ₄	—	"	136	V. Kuuste	8	12	15,0		
"	345	Lapkovo	4	8 ¹ / ₂	—	"	286	Karste	4	9 ¹ / ₄	—	käär. hapu	
"	2	Viljandi	7	12 ¹ / ₂	15,5	"	86	Keskmeierei	8	11	13,0	seisn. piima m.	
"	2	"	7	12 ¹ / ₂	15,0	"	86	"	8	11 ¹ / ₄	14,0	" " "	
"	2	"	8	12 ¹ / ₂	15,4	"	437	Oonurme	3	12	15,2	" " "	
"	362	Vastemõisa	6	12 ¹ / ₂	15,0	"	282	Pöide	8	12	15,4		
"	362	"	7	12 ¹ / ₂	15,4	"	282	"	9	12	15,4		
"	419	Tarvastu	7	12 ¹ / ₂	16,0	"	477	Reigi	10	11 ³ / ₄	14,3	määrd.	
"	419	"	7	12 ¹ / ₂	16,0	"	246	Kõrgesaare	6	12	14,4		
"	419	"	7	12 ¹ / ₂	16,0	"	246	"	6	12	14,0		
"	341	L. Vissuvere	6	12 ¹ / ₄	15,5			A/S Einpaul					
"	426	V. Massu	6	12	15,9		"	30	Vihula	8	12 ¹ / ₂	15,6	
"	169	V. Väandra	10	11 ¹ / ₄	16,4	ebp. hapu	"	30	"	8	12 ¹ / ₂	15,4	
"	159	Suurejõe	6	12	15,2		"	30	"	8	12 ¹ / ₂	15,5	
"	159	"	6	12	15,4		"	236	Lihula	8	12 ¹ / ₂	14,8	
"	235	L. Lokuta	6	12	15,4		"	236	"	8	12 ¹ / ₂	14,7	
"	340	Kehtna	5	12	15,5		"	236	"	7	12 ¹ / ₂	15,1	
"	76	K. Nõmme	5	11 ¹ / ₂	15,8	ebp. m.	"	85	Restu	7	12	14,7	
"	336	Järvakandi	8	12	15,3		"	85	"	7	12 ¹ / ₂	15,5	
"	306	Türi	6	10 ¹ / ₄	15,8	seisn. m.	"	85	"	6	12 ¹ / ₂	15,4	
"	308	Kolu	6	10 ¹ / ₂	14,7	2 jagu, ebp. m.	"	467	Keila	10	12 ¹ / ₂	14,3	
"	249	V. Võidu	5	11	15,4	rasv.	"	339	Emumäe	7	12	15,0	
"	146	Puiatu	4	11	15,5	ebp. m.	"	327	M. Mäeküla	7	12	16,0	
"	145	S. Kõpu	5	11	15,6	"	"	24	Villevere	9	12 ¹ / ₂	15,6	
"	261	Kaarli	4	10 ³ / ₄	14,8	lv. tuim, r.	"	7	Pilistvere	7	11	14,0	ebp. hapu
"	19	U. Võidu	4	11	15,3	ebp. m.	"	7	"	6	11 ³ / ₄	13,8	" "
"	403	Laupa	4	10 ¹ / ₂	16,0		"	34	Võhma	9	12 ¹ / ₂	15,6	
"	410	Kädva	3	11	14,1	nr. lv. rasv.	"	34	"	9	12 ¹ / ₂	15,5	
"	476	Käru	4	11	15,3	seisn. m.	"	34	"	9	12 ¹ / ₂	15,3	
"	468	Võidula	3	10	13,0	"	"	100	J. Jaani	8	12 ¹ / ₂	15,0	
"	435	Kadjaste	2	11	15,2	ebp. m.	"	100	"	8	12 ¹ / ₂	15,5	
"	319	Kadrina	10	12 ¹ / ₂	15,0		"	100	"	8	12 ¹ / ₂	15,5	
"	319	"	10	12 ¹ / ₂	15,4		"	100	"	8	12 ¹ / ₂	15,5	
"	319	"	10	12 ¹ / ₂	15,4		"	100	"	7	10 ¹ / ₂	15,2	ebp. vana m.
"	11	Helme	9	12 ¹ / ₂	15,3		"	283	Varbola	10	12 ¹ / ₄	15,0	
"	11	"	9	12 ¹ / ₂	14,6		"	283	"	9	12 ¹ / ₂	14,1	
"	11	"	9	12 ¹ / ₄	14,2		"	283	"	9	12 ¹ / ₂	15,0	
"	20	Rakvere	5	12	15,0		"	143	Lepasaare	4	11	14,6	seisn. m.
"	152	Kärkna	10	11	15,1	seisn. piima m.	"	132	Einpaul	7	10	14,9	ebp. vana m.
"	85	Restu	8	12	15,5		"	132	"	7	10	14,0	" " "
"	85	"	8	12	14,4		"	277	Lasva	5	11 ³ / ₄	15,0	ebp. m.
"	467	Keila	9	12 ¹ / ₄	15,0		"	148	Kärmu	5	11 ¹ / ₄	13,8	" "
"	207	Kuigatsi	7	12 ¹ / ₂	15,4		"	41	Elistvere	9	12	20,5	" "
"	110	Pala	5	12 ¹ / ₂	16,0		"	9	K. Jaani	10	12	14,6	
"	110	"	6	12 ¹ / ₂	15,8		"	443	Pahkla	9	12	15,0	
"	440	K. Alatskivi	9	12	15,0		"	306	Türi	10	10 ¹ / ₄	15,1	ebp. h.
"	440	"	8	12	14,7		"	332	Rapla	7	11	15,9	ebp. m.
"	14	Räpina	9	12 ¹ / ₄	15,0		"	179	Pikurme	5	12	15,7	

Kuupäev	Piimataltituse			Märkus	Kuupäev	Piimataltituse			Märkus	
	Reg. Nr.	Nimetus	Arv Keskm. pall Vee %			Reg. Nr.	Nimetus	Arv Keskm. pall Vee %		
Sept.	Rotermann					Sept.	P. K. Estonia			
23	272	Heimtali	6 12	13,0		24	201	Ardu	10 12 $\frac{1}{2}$	15,4
"	75	Ülenurme	7 9 $\frac{1}{4}$	—	ebp. hapu, puru [s.	"	201	"	10 12 $\frac{1}{2}$	15,8
"	420	Leevaku	10 12	15,0		"	479	Vaivara	6 12 $\frac{1}{2}$	15,2
"	420	"	8 12 $\frac{1}{2}$	15,3		"	479	"	6 12 $\frac{1}{2}$	15,1
"	21	Tartu	3 10	14,0	ebp. hapu	"	200	Alavere	9 12 $\frac{1}{2}$	15,0
"	364	Rannu	10 12 $\frac{1}{4}$	14,8		"	355	Einmanni	9 12 $\frac{1}{2}$	15,0
"	364	"	8 12 $\frac{1}{2}$	16,0		"	57	Porkuni	8 12 $\frac{1}{2}$	15,0
"	65	Tammistu	8 12	16,6		"	255	Kadila	7 12 $\frac{1}{2}$	16,0
"	415	Nuti	2 10	13,1	lv. rasv.	"	255	"	8 12 $\frac{1}{2}$	16,0
"	113	Elva	10 12 $\frac{1}{2}$	14,5		"	20	Rakvere	7 12 $\frac{1}{2}$	15,5
"	461	Kavastu	8 12 $\frac{1}{2}$	15,3		"	20	"	7 12 $\frac{1}{2}$	15,3
"	461	"	7 12 $\frac{1}{2}$	15,1		"	175	Udeva	7 12 $\frac{1}{2}$	16,0
"	207	Kuigatsi	9 12 $\frac{1}{2}$	15,0		"	175	"	6 12	16,0
"	210	Kokora	10 12 $\frac{1}{4}$	15,0		"	82	V. Nigula	5 12	14,3
"	33	Rõngu	7 11 $\frac{3}{4}$	13,2	puru s.	"	82	"	6 12	14,2
"	33	"	6 12	13,5		"	50	T. Visusi	10 12 $\frac{1}{2}$	15,0
"	456	Vägeva	6 12	14,1		"	352	Ulvi	6 12 $\frac{1}{2}$	15,0
"	372	Saru	2 12	15,0		"	450	Avinurme	7 12 $\frac{1}{2}$	14,9
"	415	Kernu	4 12	13,3		"	171	Jõgeveste	10 12	15,0
"	401	Tuhala	5 12	15,0		"	252	Tartu	6 12	15,0
"	6	Äksi	7 11 $\frac{1}{2}$	14,0	seisn. m.	"	252	"	7 12	15,5
"	6	"	7 11 $\frac{1}{2}$	14,6	" "	"	63	Mäksa	8 12	15,1
"	392	Karja	4 11	14,7	" "	"	98	Põima	4 10 $\frac{1}{2}$	14,2
		P. K. Estonia				"	103	Lustivere	5 12	15,2
24	381	Kiiu	10 12	14,2		"	310	Jõeleftme	6 11 $\frac{3}{4}$	14,0
"	381	"	5 12	13,5		"	310	"	6 12	13,6
"	381	"	6 12	13,8		"	209	Kõnnu	3 11	14,4
"	414	Keina	6 12	14,4		"	112	Mooste	2 8 $\frac{1}{2}$	—
"	282	Põide	5 12	15,3		"	207	Kuigatsi	8 11 $\frac{1}{2}$	15,6
"	282	"	6 12	15,0		"	464	Meeksi	4 12	15,0
"	275	Valjala	8 12 $\frac{1}{4}$	16,0		"	438	Krüdneri	4 11 $\frac{3}{4}$	15,0
"	180	Emmaste	7 12	15,7		"	66	Härjanurme	7 12	15,3
"	180	"	6 12 $\frac{1}{4}$	15,5		"	361	Nissi	5 12	15,4
"	454	Laugu	3 11 $\frac{1}{4}$	12,2	seisn. m.	"	230	L. Kilbavere	3 12	14,0
"	8	Põltsamaa	8 12	15,2				Gahlnbäck		
"	8	"	8 11 $\frac{1}{2}$	15,3	seisn. m.	"	102	V. Vigala	7 12	15,2
"	240	Päinurme	7 12	15,3		"	85	Restu	10 12 $\frac{1}{4}$	14,7
"	240	"	8 12	15,7		"	85	"	10 12 $\frac{1}{2}$	15,3
"	319	Kadrina	7 12 $\frac{1}{2}$	15,0		"	71	E. Peetri	6 12	14,3
"	319	"	8 11 $\frac{1}{4}$	14,7	ebp. m.	"	40	Kõo	10 12	14,6
"	427	Mäetaguse	7 11 $\frac{3}{4}$	15,8	" "	"	268	Jändja	5 10	13,4
"	427	"	7 12	16,0		"	267	Ollepa	10 12	12,8
"	17	Ambla	8 12	15,4		"	425	Võlli	2 10 $\frac{1}{2}$	15,0
"	17	"	8 12	15,5		"	211	Vaabina	8 12	14,5
"	17	"	8 12	15,8		"	150	Kiltsi	9 12	15,0
"	23	Albu	8 12	15,2		"	150	"	9 12	15,3
"	30	Vihula	6 11	15,8	keedu m.	"	53	Kodijärve	6 12	14,0
"	30	"	6 12	15,5		"	27	K. Kurla	7 12	14,5
"	441	Agapäe	6 12	15,6		"	27	"	6 11 $\frac{1}{4}$	14,5
"	441	"	7 12	15,0		"	15	Kaiu	9 11	13,0
"	395	Toila	8 12 $\frac{1}{4}$	15,7		"	15	"	9 11	12,8
"	395	"	9 12 $\frac{1}{2}$	15,6		"	15	"	8 11	13,2
"	395	"	7 12 $\frac{1}{2}$	15,6		"	457	Räägo	10 11	14,4
"	395	"	8 12 $\frac{1}{2}$	15,7		"	457	"	10 10 $\frac{1}{4}$	13,7

Kuupäev	Piimatalituse		Arv	Keskm. pall	Vee %	M ä r k u s	Kuupäev	Piimatalituse		Arv	Keskm. pall	Vee %	M ä r k u s
	Reg. Nr.	Nimetus						Reg. Nr.	Nimetus				
Sept.		Gahlnbäck					Sept.		E. P. Liit				
24	228	Riidaja	9	12	14,9		25	331	Kloostri	5	12	15,0	
"	153	Vidriku	7	12	13,9		"	215	V. Maarja	8	12 ^{1/4}	15,8	
"	53	Kodijärve	6	11	14,8	t. r.							
"	445	Nuti	3	11	12,8	mr.			A/S Einpaul				
"	73	S. Tammiku	10	12	15,2		"	323	I. Alutaguse	9	12 ^{1/2}	15,0	
"	208	Kungla	4	12	14,4		"	290	Sooru	5	12 ^{1/4}	15,0	
"	84	Jõgeva	8	12	14,3		"	132	Einpaul	10	11	14,2	ebp. m.
"	84	"	8	12	14,6		"	132	"	10	11	14,6	" "
"	84	"	8	11 ^{1/4}	14,0	seisn. m.	"	432	K. Vigala	10	12	15,6	" "
"	258	Varbevere	10	12	13,5		"	432	"	9	12 ^{1/2}	15,8	
"	258	"	9	12	14,3		"	132	Einpaul	5	11	14,0	ebp. m.
"	1	Palamuse	8	12	15,9		"	459	O. Kahkva	4	11 ^{3/4}	15,6	tuim, r.
"	1	"	8	12	15,4		"	8	Põltsamaa	8	11	14,8	seisn. m.
"	1	"	8	12	15,2		"	8	"	8	10 ^{1/2}	15,0	vana m.
"	1	"	8	12	15,0		"	8	"	9	12	15,2	
"	47	L. Tähkvere	9	12 ^{1/4}	14,2		"	8	"	9	12 ^{1/4}	15,0	
"	47	"	9	12 ^{1/2}	15,0		"	103	Lustivere	9	12 ^{1/2}	14,8	
"	466	Talli	7	12	14,0		"	103	"	8	12 ^{1/4}	14,6	
"	466	"	7	12 ^{1/4}	15,7		"	81	P. Kolana	10	12	15,0	
"	299	Tõreda	2	9	—	ebp. käär. hapu	"	422	Saare	7	12	16,0	
"	199	Padu	10	11	15,0	puru s.	"	422	"	7	12	15,5	
"	270	Kose	8	12 ^{1/4}	14,8		"	323	I. Alutaguse	7	12	14,8	
"	16	Laiuse	9	12 ^{1/2}	15,3		"	132	Einpaul	6	11	14,0	ebp. m.
"	72	Kuremaa	5	12	14,0		"	132	"	5	11	14,0	" "
"	79	Simuna	7	12 ^{1/2}	13,8		"	115	Häädemees.	8	12	14,2	" "
"	79	"	6	12 ^{1/2}	14,9		"	49	Nurmekunda	7	12	15,8	
"	92	Tartu „Talu“	2	9	—	käär. ter. hapu	"	66	Härjanurme	6	12 ^{1/4}	16,0	
"	30	Vihula	6	12 ^{1/2}	15,4		"	99	Lahavere	5	12 ^{1/2}	17,0	
"	30	"	6	12 ^{1/2}	16,0		"	31 ¹	Kablaküla	5	12 ^{1/2}	14,0	
"	172	Näduvere	2	9	—	2 jagu, vana m.	"	335	Kaarepere	10	12 ^{1/2}	15,0	
"	61	S. Käru	7	12 ^{1/2}	15,1		"	335	"	10	12	15,4	
"	68	T. Roela	8	12 ^{1/2}	15,3		"	324	Puurmanni	9	12 ^{1/2}	15,0	
"	68	"	7	12	15,3		"	324	"	10	12 ^{1/2}	14,8	
"	411	Kadrina	9	12 ^{1/2}	15,4		"	79	Simuna	7	12	14,6	
"	270	Kose	9	12 ^{1/4}	15,0		"	79	"	6	12 ^{1/2}	15,4	
"	270	"	9	12	15,8		"	283	Varbola	6	12 ^{1/2}	14,7	
"	85	Restu	8	12	15,3		"	283	"	6	12 ^{1/2}	14,4	
"	85	"	7	12	15,5		"	234	Kamari	4	11	15,1	ebp. m. tuim
		E. P. Liit					"	469	Vissi	1	9	—	" seisn. m. [rasv.
25	215	V. Maarja	8	12	15,5				P. K. Estonia				
"	331	Kloostri	5	12 ^{1/2}	15,5		"	25	Aravete	8	12	15,8	
"	48	M. Magdal.	9	12 ^{1/2}	14,7		"	25	"	8	12 ^{1/2}	15,0	
"	48	"	9	12 ^{1/2}	15,0		"	25	"	7	12 ^{1/2}	15,0	
"	7	Pilistvere	7	12 ^{1/4}	14,9		"	5	A. Paluoja	10	12	14,9	
"	7	"	6	12 ^{1/2}	14,9		"	5	"	10	12	15,5	
"	439	Puhja	7	12 ^{1/2}	14,0		"	231	U. Kariste	3	12	13,8	[petine
"	439	"	7	12	14,0		"	121	Penuja	6	11	14,5	terav hapu, lv.
"	18	Imavere	8	12	15,0		"	434	Voltveti	6	12	14,7	
"	18	"	7	12 ^{1/4}	15,0		"	434	"	6	11 ^{1/2}	14,9	ebp. m.
"	369	Lindora	6	11	13,6	tuim, lv.	"	212	Jäärja	6	11 ^{1/2}	14,2	" "
"	191	Kantküla	7	12 ^{1/2}	15,6		"	135	Oisu	10	12	15,5	
"	436	Kääpa	4	12	14,2		"	35	Sinealliku	6	12	15,2	
"	48	M. Magdal.	8	12 ^{1/2}	15,3		"	3	Pöögli	7	12	14,5	
"	48	"	9	11 ^{1/2}	15,3	puru s.	"	3	"	8	12	14,0	

Kuupäev	Piimatalituse			Märkus	Kuupäev	Piimatalituse			Märkus			
	Reg. Nr.	Nimetus	Arv			Keskml. pall	Vee %	Reg. Nr.		Nimetus	Arv	Keskml. pall
Sept.	P. K. Estonia					Sept.	Rotermann					
25	257	Kamali	5	12	15,6	25	106	Kolga	6	12	14,0	
"	264	A. Sarja	6	12	15,0	"	385	Massu	8	12	15,0	
"	256	Saapaküla	5	11 ¹ / ₂	15,6	"	385	"	8	12	14,7	
"	156	Loodi	4	12	14,6	"	31	Vaimastvere	10	12 ¹ / ₂	14,4	
"	170	U. Kariste	4	11 ³ / ₄	15,0	"	417	Aruküla	6	12 ¹ / ₄	14,4	
"	11	Helme	10	12	14,5	"	113	Elva	9	12 ¹ / ₂	15,0	
"	11	"	10	11 ³ / ₄	14,2	"	113	"	10	12 ¹ / ₂	15,6	
"	11	"	6	12	14,4	"	16	Laiuse	10	12 ¹ / ₂	15,0	
"	396	V. Jakobi	6	11 ¹ / ₂	15,4	"	116	Koeru	10	12 ¹ / ₄	15,0	
"	396	"	7	12	15,8	"	247	Tapiku	10	12 ¹ / ₂	15,1	
"	20	Rakvere	9	12 ¹ / ₄	14,8	"	247	"	5	12	15,0	
"	152	Kärkna	9	10 ¹ / ₄	14,7	"	234	Kamari	5	11 ¹ / ₂	14,4	ebp. m.
"	339	Emumäe	5	11 ³ / ₄	15,5	"	43	Rutikvere	10	12	14,4	
"	448	V. Roela	8	12	15,7	"	122	Ruskavere	6	12	15,3	
"	329	Pikevere	6	12	15,0	"	281	Aidu	6	11 ¹ / ₄	13,6	joonel., ebp. m.
"	329	"	6	12	15,3	"	156	Loodi	5	12	15,0	
"	470	Kohala	7	12 ¹ / ₄	16,0	"	304	Laatre	2	9 ¹ / ₄	—	käär. hapu
"	470	"	7	12 ¹ / ₂	15,0	"	446	Vaida	10	12	14,9	
"	26	Kasari	10	12 ¹ / ₂	15,1	"	446	"	10	12	15,0	
"	26	"	9	12 ¹ / ₄	15,0	"	446	"	2	12	14,4	
"	57	Porkuni	6	12	15,5	"	6	Äksi	8	12	14,5	
"	57	"	6	12	15,5	"	6	"	5	12	14,7	
"	23	Albu	7	11	15,7	"	95	Nadalama	6	12	13,7	
"	23	"	7	11	15,6	"	95	"	6	12	14,5	
"	17	Ambla	9	12	15,0	"	36	Kihme	7	12	15,7	
"	17	"	8	12 ¹ / ₂	15,0	"	36	"	7	12	15,4	
"	17	"	8	12 ¹ / ₂	15,0	"	448	V. Roela	8	12 ¹ / ₄	15,6	
"	30	Vihula	5	12	15,8	"	207	Kuigatsi	7	12 ¹ / ₂	15,5	
"	319	Kadrina	6	12 ¹ / ₄	14,9	"	113	Elva	9	12 ¹ / ₂	14,9	
"	319	"	9	12 ¹ / ₄	15,6	"	329	Pikevere	7	12 ¹ / ₂	14,5	
"	331	Kloostri	7	12 ¹ / ₄	15,2	"	329	"	7	12 ¹ / ₂	14,8	
"	331	"	9	12 ¹ / ₂	14,6	"	291	Anija	9	12	14,7	
"	105	Kullamaa	10	12 ¹ / ₄	14,4	"	215	V. Maarja	8	12 ¹ / ₂	14,6	
"	105	"	10	12 ¹ / ₂	15,8	"	215	"	7	12 ¹ / ₂	15,0	
"	105	"	10	12 ¹ / ₂	15,2	"	305	Laeva	5	11 ¹ / ₄	15,8	jooneline
"	105	"	8	12 ¹ / ₂	14,4	"	120	Rasina	4	12	14,0	
"	161	Otepää	10	11 ¹ / ₂	14,4	"	33	Rõngu	6	12	14,7	
"	161	"	8	11 ³ / ₄	14,8	"	33	"	6	12	13,6	
"	161	"	6	12	14,1	"	93	Sinalepa	10	12	14,2	
"	77	Mõniste	10	12	14,3	"	253	Saadjärve	5	12	14,9	
"	77	"	10	12	14,3	"	145	S. Kõpu	8	12	15,2	
"	77	"	6	12	15,2	"	145	"	8	12	14,8	
"	274	Voldi	8	11 ¹ / ₂	13,0	"	284	Sürgavere	6	12	14,7	
"	243	Kunda I	10	12	15,0	"	284	"	7	12	15,3	
"	456	Vägeva	6	12	14,6	"	22	Oiu	7	12	15,4	
"	353	Varangu	6	11 ¹ / ₂	14,3	"	259	Holstre	6	11 ¹ / ₂	13,5	rasv. lv. puru s.
"	353	"	5	11 ¹ / ₄	15,3	"	60	Mustla	4	11 ¹ / ₄	13,0	ebp. m.
"	343	Tõlluste	10	12	13,7	"	272	Heimtali	6	12	14,3	
"	462	Piirsalu	6	12	14,3	"	348	Hageri	9	12	14,6	
"	289	Valgijärve	5	10 ¹ / ₄	14,2	"	87	Nurto	5	12	15,2	
"	437	Oonurme	3	11	14,6	"	316	Vahastü	7	12	15,4	[järelm.
"	96	Taebla	2	10 ¹ / ₂	13,7	"	475	Valgu	5	11 ¹ / ₂	14,3	ebp. kibe
"	378	Muhu	9	12 ¹ / ₄	15,0	"	216	H. Kabala	9	12	15,3	
"	378	"	7	12 ¹ / ₄	15,6	"	478	Soosaare	5	12	12,8	
"	405	Suuremõisa	6	12	13,8							

Kuupäev	Piimatalituse			Märkus	Kuupäev	Piimatalituse			Märkus		
	Reg. Nr.	Nimetus	Arv			Keskml. pall	Vee %	Reg. Nr.		Nimetus	Arv
Sept.		Rotermann			Sept.	P. K. Estonia					
25	263	Ol. Tääksi	10	12 $\frac{1}{2}$	14,6	26	22	Oiu	7	12	15,7
"	263	"	8	12 $\frac{1}{2}$	14,6	"	18	Imavere	7	12	15,5
"	367	A. Sikeldi	8	12 $\frac{1}{2}$	15,8	"	18	"	7	12	14,7
"	71	E. Peetri	6	12 $\frac{1}{4}$	15,0	"	18	"	7	12	15,5
		P. K. Estonia				"	9	K. Jaani	5	12	15,0
26	2	Viljandi	8	12 $\frac{1}{2}$	15,7	"	159	Suurejõe	8	12	15,0
"	2	"	8	12 $\frac{1}{2}$	15,4	"	159	"	8	12	15,4
"	2	"	8	12 $\frac{1}{2}$	15,3	"	235	L. Lokuta	7	12	15,8
"	2	"	8	12 $\frac{1}{2}$	15,8	"	235	"	7	12	15,8
"	362	Vastemõisa	9	12 $\frac{1}{2}$	16,0	"	308	Kolu	8	12	14,5
"	362	"	9	12 $\frac{1}{2}$	15,5	"	336	Järvakandi	7	11 $\frac{3}{4}$	15,2
"	34	Võhma	7	12 $\frac{1}{2}$	15,3	"	340	Kehtna	6	12	15,1
"	34	"	7	12 $\frac{1}{2}$	15,4	"	319	Kadrina	8	12	15,0
"	147	Koigi	8	12 $\frac{1}{2}$	16,0	"	319	"	7	12 $\frac{1}{2}$	15,1
"	147	"	9	12 $\frac{1}{2}$	16,0	"	17	Ambla	8	12 $\frac{1}{2}$	15,2
"	147	"	8	12 $\frac{1}{2}$	16,0	"	17	"	7	12 $\frac{1}{2}$	15,9
"	178	Kahala	8	12 $\frac{1}{2}$	15,0	"	17	"	10	12 $\frac{1}{2}$	16,2
"	178	"	9	12 $\frac{1}{2}$	14,4	"	23	Albu	5	12 $\frac{1}{2}$	15,4
"	178	"	8	12 $\frac{1}{2}$	15,0	"	23	"	6	12 $\frac{1}{2}$	15,4
"	108	Esna	6	12 $\frac{1}{2}$	15,0	"	355	Einmanni	8	12 $\frac{1}{2}$	14,4
"	108	"	6	12 $\frac{1}{2}$	14,8	"	291	Anija	8	12 $\frac{1}{2}$	14,5
"	419	Tarvastu	10	12	15,5	"	37	Koiola	6	12 $\frac{1}{2}$	16,0
"	419	"	10	12 $\frac{1}{2}$	15,5	"	110	Pala	8	12 $\frac{1}{2}$	15,0
"	70	L. Lalsi	6	12 $\frac{1}{2}$	15,0	"	395	Toila	8	12 $\frac{1}{2}$	15,5
"	242	Alliku	9	12 $\frac{1}{2}$	16,0	"	395	"	8	12 $\frac{1}{2}$	15,0
"	242	"	9	12 $\frac{1}{2}$	15,5	"	395	"	7	12 $\frac{1}{2}$	15,6
"	12	S. Jaani	10	12 $\frac{1}{4}$	15,2	"	255	Kadila	9	12 $\frac{1}{2}$	15,8
"	12	"	10	12 $\frac{1}{2}$	15,0	"	20	Rakvere	5	12 $\frac{1}{2}$	15,0
"	413	Olustvere	10	12 $\frac{1}{4}$	14,0	"	358	L. Nigula	4	12 $\frac{1}{2}$	16,9
"	169	V. Väandra	8	12 $\frac{1}{2}$	16,3	"	440	K. Alatskivi	5	12 $\frac{1}{2}$	14,0
"	330	V. Vihtra	8	12 $\frac{1}{2}$	15,0	"	440	"	6	12 $\frac{1}{2}$	14,3
"	426	V. Massu	7	12 $\frac{1}{2}$	15,4	"	136	V Kuuste	7	12 $\frac{1}{2}$	15,4
"	7	Pilistvere	10	12 $\frac{1}{2}$	14,0	"	136	"	7	12 $\frac{1}{4}$	15,0
"	262	Väätsa	9	12 $\frac{1}{4}$	16,2	"	373	Luutsniku	5	12	15,0
"	32	Paide	7	12 $\frac{1}{4}$	14,9	"	373	"	6	12	15,4
"	188	Viiso	4	12	13,1	"	40	Misso	7	12	15,8
"	19	U. Võidu	8	12 $\frac{1}{2}$	16,0	"	391	Viitina	8	12	14,7
"	145	S. Kõpu	3	12	15,0	"	279	Väimela	7	12	15,3
"	261	Kaarli	5	11 $\frac{1}{2}$	14,0	"	279	"	6	12	15,3
"	254	Kalmetu	6	12	15,2	"	292	Rõuge	5	12	14,8
"	146	Puiatu	4	11	14,2	rasv. ebp. m.	292	"	6	12	14,9
"	76	K. Nõmme	6	11 $\frac{1}{4}$	13,2	ebp. m.	307	Kähri	7	12 $\frac{1}{4}$	15,7
"	45	T. Hakkaja	6	12	15,2	" "	333	U. Saaluse	6	12	14,6
"	435	Kadjaste	4	12	15,2	" "	333	"	5	12	14,7
"	468	Võidula	4	9	—	{ vana m. vää-	139	Nursi	4	12	15,1
"	380	V. Rahnoja	7	12	14,8	velvesin. lõhn	295	Krabi	7	11 $\frac{3}{4}$	18,0
"	250	Mädara	7	11 $\frac{1}{2}$	15,4	seisn. piima m.	295	"	6	12	15,6
"	251	Särghaua	8	12	16,0	"	59	K. Kioma	6	11	15,1
"	412	Velise	4	10 $\frac{1}{2}$	13,1	ebp. m.	59	"	6	11	15,8
"	410	Kädva	5	12	14,0	"	98	Põima	5	11	14,0
"	476	Käru	3	11 $\frac{1}{4}$	13,3	ebp. m.	177	Vara	5	9 $\frac{1}{4}$	—
"	403	Laupa	4	11 $\frac{1}{4}$	15,7	" "	302	Sanna	3	11	13,9
"	360	T. Mõnnaste	8	12	15,5	" "	293	Künda	2	10 $\frac{3}{4}$	14,9
"	360	"	8	12	16,0	" "	382	Loo	7	12	14,0
							382	"	8	12	13,7

ebp. m.

ebp. m.

liivane

ebp. m.

" vana m.

" m.

lv. seisn. m.

Kuupäev	Piimatallituse			Märkus	Kuupäev	Piimatallituse			Märkus
	Reg. Nr.	Nimetus	Arv Kesk- m. pall			Vee %	Reg. Nr.	Nimetus	
Sept.	P. K. Estonia				Sept.	A/S Einpaul			
26	382	Loo	6 12	14,4	26	7	Pilistvere	7 12	14,6
"	86	Keskmeierei	10 11	13,5	"	7	"	7 12 ^{1/2}	14,6
"	94	Kanepi	8 12 ^{1/2}	14,2	"	7	"	7 12 ^{1/2}	15,0
"	94	"	7 12 ^{1/4}	14,3	"	34	Võhma	7 12 ^{1/2}	15,5
"	163	Võime	8 12	15,4	"	34	"	8 12 ^{1/2}	16,0
"	163	"	7 12	15,6	"	238	K. Arusaare	7 12 ^{1/2}	15,2
"	149	Kärgula	8 12 ^{1/4}	15,7	"	132	Einpaul	6 11	14,0
"	162	Sõmerpalu	8 12 ^{1/2}	15,4	"	132	"	7 11	13,8
"	356	Kahkva	6 11 ^{1/4}	15,0	"	443	Pahkla	6 12	14,7
"	356	"	6 12	15,2	"	443	"	6 12 ^{1/4}	14,3
"	408	Sipa	10 12	13,8	"	332	Rapla	7 11 ^{3/4}	15,0
"	408	"	9 12	14,1	"	332	"	7 12	16,0
"	29	Karula	10 12	15,0	"	306	Türi	10 12 ^{1/2}	15,3
"	29	"	9 11 ^{1/2}	15,3	"	306	"	10 12 ^{1/2}	14,7
"	416	Salesje	5 12	14,0	"	9	K. Jaani	7 11 ^{1/2}	14,9
"	447	Mäe	5 12	14,0	"	9	"	8 12	14,3
"	11	Helme	8 12	15,2	"	18	Imavere	7 11 ^{1/4}	15,6
"	11	"	8 12	15,1	"	18	"	8 11	15,1
"	11	"	8 12 ^{1/2}	15,0	"	18	"	8 12	15,3
"	433	Suislepi	8 12 ^{1/2}	15,0	"	186	Aakre	9 12	15,4
"	433	"	8 12 ^{1/2}	15,3	"	473	Anna	6 11	14,0
"	130	Läatre	9 12 ^{1/2}	14,8	"	473	"	6 11	14,0
"	164	Antsla	5 12	15,5	"	144	Kaavere	10 12	15,5
"	164	"	7 12	15,7	"	428	lisaku	10 10	14,4
"	4	Vastseliina	8 12	14,6	"	148	Kärmu	6 10 ^{1/4}	15,2
"	4	"	8 11 ^{1/2}	15,0	"	148	"	5 11	13,8
"	4	"	9 12	15,0	"	179	Piknurme	5 10 ^{1/2}	15,0
"	371	Loosi	9 12 ^{1/4}	15,0	"	41	Elistvere	8 12	14,5
"	430	H. Tammiku	10 12 ^{1/4}	14,0	"				
"	430	"	7 12	14,8	"		Gahlnbäck		
"	64	Veriora	6 12	13,0	"	324	Puurmanni	6 12 ^{1/2}	14,0
"	13	Leebiku	9 12 ^{1/2}	16,8	"	324	"	5 12 ^{1/2}	15,1
"	364	Rannu	9 12 ^{1/2}	15,8	"	49	Nurmekunda	7 12 ^{1/2}	15,6
"	341	L. Vissuvere	5 12 ^{1/4}	15,6	"	359	Vasta	4 11	14,5
"	202	Märjamaa	8 12 ^{1/4}	15,2	"	217	Tamme	9 12 ^{1/2}	15,0
"	202	"	8 11 ^{3/4}	15,2	"	217	"	9 12 ^{1/2}	13,5
"	202	"	8 11	15,2	"	217	"	9 12	14,6
"					"	217	"	9 12 ^{1/2}	14,4
"					"	337	Vaim. Koit	8 12 ^{1/2}	16,0
"					"	337	"	8 12 ^{1/2}	15,5
"	117	Tr. Avispea	7 12 ^{1/2}	16,4	"	56	L. Martna	9 12 ^{1/2}	14,9
"	117	"	7 12 ^{1/2}	15,8	"	56	"	8 12 ^{1/2}	15,6
"	236	Lihula	7 12 ^{1/2}	15,0	"	92	Tartu „Talu“	2 12	14,3
"	236	"	8 12 ^{1/2}	15,0	"	40	Kõo	10 12 ^{1/2}	14,4
"	467	Keila	9 12 ^{1/2}	15,4	"	150	Kiltsi	8 12 ^{1/2}	14,6
"	339	Emumäe	6 12 ^{1/2}	15,8	"	150	"	8 12 ^{1/2}	14,8
"	30	Vihula	9 12 ^{1/2}	15,0	"	150	"	7 12	14,2
"	30	"	10 12 ^{1/2}	15,2	"	418	Kildu	5 12 ^{1/4}	15,1
"	327	M. Mäeküla	10 12 ^{1/2}	15,9	"	158	U. Tänasilma	7 12	15,0
"	100	J. Jaani	10 12 ^{1/2}	15,5	"	158	"	6 12	14,0
"	100	"	10 12 ^{1/2}	15,3	"	27	K. Kurla	8 12	15,6
"	100	"	10 12 ^{1/2}	16,0	"	27	"	7 12	15,4
"	100	"	10 12 ^{1/2}	16,0	"	267	Ollepa	6 12	14,0
"	44	H. Kulli	5 12	15,3	"	267	"	5 11	14,0
"	424	Kaisma	6 12 ^{1/2}	15,3	"				
"	424	"	6 12 ^{1/2}	15,7	"				

Kuupäev	Piimatalituse			Märkus	Kuupäev	Piimatalituse			Märkus
	Reg. Nr.	Nimetus	Arv Reskm. pall Vee %			Reg. Nr.	Nimetus	Arv Reskm. pall Vee %	
Sept.	Gahlnbäck				Sept.	Rotermann			
26	15	Kaiu	9 12 13,8		26	199	Padu	8 12 ¹ / ₄ 15,5	
"	15	"	8 12 13,2		"	199	"	7 12 ¹ / ₄ 14,6	
"	15	"	8 12 14,4		"	364	Rannu	9 12 ¹ / ₂ 15,4	
"	228	Riidaja	9 12 13,4		"	294	Kabli	6 12 ¹ / ₂ 15,3	
"	211	Vaabina	7 11 ¹ / ₄ 15,0	ebp. m.	"	294	"	5 12 ¹ / ₂ 14,5	
"	211	"	7 11 ¹ / ₄ 15,5	" "	"	465	Pärnu	8 11 15,0	seisn. piima m.
"	211	"	7 11 15,6	" "	"	125	S. Tammiste	4 12 ¹ / ₄ 13,8	
"	374	Palmse	7 12 13,0		"	225	Sikana	5 12 ¹ / ₂ 15,3	
"	374	"	6 11 13,8	mr.	"	67	Sindi	8 12 ¹ / ₄ 14,0	
"	153	Vidriku	8 12 14,3			P.K. Estonia			
"	457	Räägo	10 11 15,0	ebp. m.	"	444	V. Kihlepa	9 12 15,3	
"	457	"	10 12 14,6		"	154	Pärnu	10 12 ¹ / ₄ 14,7	
"	461	Kavastu	9 12 15,0		"	154	"	10 12 ¹ / ₄ 14,2	
"	21	Tartu	4 11 13,7	ebp. m.	"	154	"	10 12 ¹ / ₂ 15,3	
"	270	Kose	8 12 15,4		"	154	"	6 12 ¹ / ₂ 14,6	
"	270	"	8 12 15,3		"	101	Tõhela	8 11 ³ / ₄ 13,9	joon.
"	429	A. Lindi	7 12 ¹ / ₄ 15,0		"	101	"	8 12 ¹ / ₄ 16,0	
"	309	Seli I	7 12 ¹ / ₂ 15,6		"	101	"	8 12 ¹ / ₂ 15,4	
"	309	"	7 12 ¹ / ₂ 15,6		"	389	P. Jakobi	10 12 ¹ / ₄ 15,0	
"	309	"	7 12 ¹ / ₂ 15,3		"	389	"	10 12 15,3	
"	407	Ellamaa	6 12 ¹ / ₂ 16,0		"	389	"	6 12 ¹ / ₄ 15,6	
"	273	Tõstamaa	10 12 15,0		"	389	"	6 12 ¹ / ₄ 14,0	
"	386	Paadremaa	8 12 15,0		"	389	"	7 12 ¹ / ₄ 15,3	
"	386	"	7 12 15,7		"	429	A. Lindi	7 12 ¹ / ₄ 15,3	
"	386	"	7 12 16,0		"	351	Varbla	10 12 14,5	
"	325	Uulu	10 12 14,9		"	351	"	10 12 13,1	
"	325	"	9 11 14,6	2 jagu	"	351	"	8 11 ¹ / ₂ 14,9	ebp. m.
"	260	Kaelase	9 12 ¹ / ₄ 15,9		"	351	"	8 11 ¹ / ₄ 14,0	" "
"	363	Tahkuranna	5 12 ¹ / ₄ 13,7		"	245	Are	7 12 15,3	" "
		Rotermann			"	245	"	7 12 ¹ / ₄ 15,5	
"	358	L. Nigula	10 12 15,0		"	245	"	7 12 ¹ / ₄ 15,5	
"	358	"	10 12 ¹ / ₂ 15,0		"	309	Seli I	3 12 ¹ / ₄ 15,5	
"	358	"	10 12 ¹ / ₂ 15,0		"	407	Ellamaa	6 12 ¹ / ₂ 16,0	
"	358	"	2 12 ¹ / ₄ 14,9		"	390	K. Lõpe	10 12 ¹ / ₂ 15,6	
"	420	Leevaku	6 12 15,3		"	390	"	8 12 ¹ / ₂ 15,3	
"	420	"	5 12 ¹ / ₄ 14,8		"	225	Sikana	5 12 ¹ / ₂ 15,0	
"	143	Lepasaare	6 12 15,7		"	125	S. Tammiste	5 12 ¹ / ₂ 14,2	
"	266	Tüütsmanni	2 10 ¹ / ₂ 13,1	ebp. m.	"	192	Koonga	10 12 14,8	
"	302	Sänna	5 12 13,8		"	192	"	10 12 14,8	
"	459	O. Kahkva	5 12 13,7		"	192	"	9 12 14,8	
"	65	Tammistu	7 11 ³ / ₄ 16,0	ebp. m.	"	114	Vahenurme	9 12 15,5	
"	89	Ahja	8 12 14,6		"	363	Tahkuranna	5 12 ¹ / ₄ 14,0	
"	370	Antsla II	6 12 14,8		"	326	Taali II	5 12 14,4	
"	31	Vaimastvere	8 12 ¹ / ₂ 15,3		"	124	Riisa	4 10 ¹ / ₄ 13,7	ebp. seisn. m.
"	210	Kokora	7 12 ¹ / ₂ 18,6		"	202	Märjamaa	10 10 ¹ / ₄ 14,8	" " "
"	97	Urvaste	7 12 15,4		"	10	T. Jõesuu	10 12 14,3	
"	296	N. Metsküla	5 9 ¹ / ₄ —	[hapu petine, käär.	"	10	"	8 12 15,0	
"	445	Nuti	4 9 ¹ / ₄ —	vana, ebp. m.	"	28	T. Selja	10 12 15,0	
"	415	Kernu	4 11 ³ / ₄ 14,0	ebp. m.	"	28	"	10 12 15,9	
"	207	Kuigatsi	10 12 ¹ / ₄ 15,3		"	39	T. Ore	6 12 14,5	
"	113	Elva	8 12 ¹ / ₄ 15,9		"	39	"	6 12 14,9	
"	411	Kadrina	9 12 15,3			A/S Einpaul			
"	75	Ülenurme	6 9 —	[hapu vana, käär	27	38	U. Antsla	9 12 ¹ / ₂ 15,0	

Kuupäev	Piimatallituse		Arv	Keskm. pall	Vee %	Märkus	Kuupäev	Piimatallituse		Arv	Keskm. pall	Vee %	Märkus
	Reg. Nr.	Nimetus						Reg. Nr.	Nimetus				
Sept.	A/S Einpaul						Sept.	A/S Einpaul					
27	38	U. Antsla	9	12 ¹ / ₄	15,0		27	132	Einpaul	9	10	14,0	ebp. l. ja. m.
"	432	K. Vigala	7	12 ¹ / ₄	14,7		"	132	"	5	10	13,8	" " " "
"	432	"	7	12 ¹ / ₄	16,0				P. K. Estonia				
"	432	"	8	12 ¹ / ₄	15,4		"	17	Ambla	10	12 ¹ / ₂	15,2	
"	21	Tartu	2	11	15,8	ebp. m.	"	17	"	9	12 ¹ / ₂	16,9	
"	140	Kikaoja	8	12 ¹ / ₂	15,7		"	319	Kadrina	7	12 ¹ / ₂	14,7	
"	140	"	9	12 ¹ / ₂	15,0		"	319	"	6	12 ¹ / ₂	15,8	
"	140	"	6	12	14,3		"	427	Mäetaguse	6	12 ¹ / ₂	15,5	
"	140	"	7	12 ¹ / ₂	14,7		"	427	"	6	12 ¹ / ₂	15,5	
"	350	Nõo	9	12 ¹ / ₂	15,4		"	331	Kloostri	5	12 ¹ / ₂	15,8	
"	350	"	9	12 ¹ / ₂	15,8		"	331	"	6	12 ¹ / ₂	16,0	
"	350	"	10	12 ¹ / ₂	15,8		"	240	Päinurme	8	12 ¹ / ₂	15,2	
"	46	Linnamäe	8	12 ¹ / ₂	15,0		"	240	"	7	12 ¹ / ₂	15,1	
"	323	I. Alutaguse	6	12 ¹ / ₂	15,5		"	240	"	7	12 ¹ / ₂	15,0	
"	277	Lasva	6	12 ¹ / ₂	15,0		"	78	Piitla	8	12	15,0	
"	91	Kastna	7	12 ¹ / ₂	15,0		"	78	"	7	12 ¹ / ₄	15,3	
"	91	"	6	12	14,9		"	402	Salme	7	12 ¹ / ₂	15,6	
"	379	T. Pustuski	8	12	15,8		"	402	"	5	12	14,7	
"	132	Einpaul	10	11	13,7	ebp. m.	"	343	Tõlluste	7	12	15,5	
"	469	Vissi	2	9	—	petine, ebp.	"	366	Sörve	6	12	14,3	
"	58	Torgu	7	11	15,0	ebp. m. [hapu	"	366	"	6	12	15,2	
"	58	"	7	10	14,8	vana, ebp. m.	"	344	Laadjala	9	11 ¹ / ₄	14,6	ebp. m.
	E. P. Liit						"	116	Koeru	9	12	15,0	
"	108	Esna	6	12 ¹ / ₂	15,0		"	116	"	9	12	15,3	
"	108	"	6	12 ¹ / ₂	15,0		"	171	Jõgeveste	6	12 ¹ / ₄	15,9	
"	471	L. Hiiekõnnu	6	12	15,4	[järelm.	"	446	Vaida	4	12	15,7	
"	161	Otepää	6	11 ¹ / ₂	14,7	ebp. kibe	"	352	Ulvi	4	12	15,7	
"	185	Rogosi	6	10	12,3	kirju, lv. r.	"	450	Avinurme	4	12	14,2	
"	439	Puhja	7	12	14,2		"	354	Tudolinna	10	12	15,3	
"	439	"	6	12	14,2	[m.	"	51	Nõva	7	12	14,0	
"	297	R. Võhandu	8	11	15,2	käär.hapu, ebp.	"	289	Valgjärve	3	10 ³ / ₄	15,7	ebp. m.
"	297	"	7	12	15,5		"	377	Mustjala	3	11	14,5	seisn. m.
"	297	"	7	12	14,0		"	286	Karste	1	12	11,8	
"	436	Kääpa	5	12 ¹ / ₂	14,0		"	207	Kuigatsi	8	12 ¹ / ₂	15,3	
"	191	Kantküla	5	12 ¹ / ₂	15,2		"	201	Ardu	7	12 ¹ / ₂	15,8	
	A/S Einpaul						"	201	"	8	12 ¹ / ₂	15,7	
"	8	Põltsamaa	8	12 ¹ / ₂	14,3		"	55	Umbusi	10	12 ¹ / ₂	15,9	
"	8	"	8	12 ¹ / ₂	15,0		"	14	Räpina	8	12 ¹ / ₂	15,8	
"	8	"	9	12 ¹ / ₂	14,2		"	14	"	7	12 ¹ / ₂	15,0	
"	103	Lustivere	10	12 ¹ / ₂	15,7		"	14	"	7	12 ¹ / ₂	14,8	
"	81	P. Kalana	10	12 ¹ / ₂	14,4		"	25	Aravete	5	12 ¹ / ₂	15,0	
"	290	Sooru	7	12 ¹ / ₂	14,6		"	25	"	6	12 ¹ / ₂	15,7	
"	323	I. Aintaguse	7	12 ¹ / ₂	15,4		"	20	Rakvere	8	12 ¹ / ₂	15,6	
"	311	Kablaküla	3	12 ¹ / ₄	14,7		"	467	Keila	10	12 ¹ / ₂	15,3	
"	99	Lahavere	4	12 ¹ / ₄	16,0		"	55	Umbusi	6	12 ¹ / ₂	14,4	
"	324	Puurmanni	7	12 ¹ / ₂	14,3		"	55	"	7	12 ¹ / ₂	14,3	
"	90	R. Alliku	7	12 ¹ / ₂	15,6		"	57	Porkuni	5	12 ¹ / ₂	16,0	
"	79	Simuna	7	12 ¹ / ₂	15,2		"	230	L. Kilbavere	2	11 ¹ / ₄	13,4	ebp. m.
"	79	"	8	12	15,0		"	5	A. Paluoja	6	12 ¹ / ₄	15,0	
"	30	Vihula	8	12 ¹ / ₂	15,5		"	5	"	6	12 ¹ / ₂	15,3	
"	30	"	8	12 ¹ / ₂	15,2		"	317	P. Peraküla	7	10	16,8	ebp. hapu
"	30	"	8	12 ¹ / ₂	15,2		"	231	U. Kariste	3	12	13,1	
"	30	"	8	12 ¹ / ₂	15,1		"	252	Tartu	8	11 ¹ / ₂	15,1	ebp. m.

Kuupäev	Piimatalituse		Arv	Keskm. pall	Vee %	Märkus	Kuupäev	Piimatalituse		Arv	Keskm. pall	Vee %	Märkus
	Reg. Nr.	Nimetus						Reg. Nr.	Nimetus				
Sept.		Rotermann					Sept.		P. K. Estonia				
30	263	Ol. Täaksi	6	12	15,0		30	17	Ambla	9	12 $\frac{1}{2}$	15,9	
"	6	Äksi	7	11 $\frac{1}{4}$	15,0	ebp. m.	"	105	Kullamaa	8	12 $\frac{1}{2}$	15,2	
"	6	"	7	11 $\frac{1}{2}$	14,7	" "	"	105	"	7	12 $\frac{1}{2}$	15,0	
"		A/S. Einpaul					"	86	Keskmeierei	10	10 $\frac{3}{4}$	12,8	ebp. l. ja m.
"	277	Lasva	5	12	15,5		"	353	Varangu	8	11 $\frac{3}{4}$	15,8	soola tuim
"	186	Aakre	7	12	15,0		"	243	Kunda I	6	12	15,0	
"	148	Kärnu	10	11	14,2	vana piima l. ja	"	163	Võime	5	12 $\frac{1}{4}$	15,5	
"	62	Leedimäe	6	12	13,6		"	130	Laatre	7	12 $\frac{1}{4}$	15,5	
"	143	Lepasaare	4	12	15,6		"	94	Kanepi	8	12 $\frac{1}{2}$	14,3	
"	459	O. Kahkva	4	12	13,7		"	94	"	7	12 $\frac{1}{4}$	14,0	
"	396	V. Jakobi	6	12	15,2		"	4	Vastseliina	5	12	15,0	
"	339	Emumäe	8	12	13,3		"	307	Kähri	5	12	15,9	
"	283	Varbola	7	12	15,4		"	276	Meremäe	10	12 $\frac{1}{4}$	15,9	
"	283	"	8	12 $\frac{1}{2}$	15,4		"	149	Kärgula	7	12 $\frac{1}{4}$	16,4	
"	100	J. Jaani	8	12 $\frac{1}{2}$	15,3		"	279	Väimela	6	12 $\frac{1}{2}$	15,3	
"	100	"	8	12 $\frac{1}{2}$	15,0		"	295	Krabi	6	10 $\frac{1}{2}$	15,8	seisn. vana m.
"	100	"	8	12 $\frac{1}{2}$	15,2		"	59	K. Kioma	4	11 $\frac{1}{4}$	15,0	tuim, r.
"	100	"	7	12 $\frac{1}{2}$	15,0		"	274	Voldi	4	11	14,4	seis' m.
"	34	Võhma	5	12 $\frac{1}{2}$	15,5		"	29	Karula	8	12	15,9	
"	34	"	6	12 $\frac{1}{2}$	15,6		"	181	Kaagjärve	9	12	15,9	
"	7	Pilistvere	6	12 $\frac{1}{2}$	15,9		"	164	Antsla	5	12	15,4	
"	7	"	5	12 $\frac{1}{4}$	14,4		"	437	Oonurme	3	12	15,1	
"	24	Villevere	6	12	15,8		"	139	Nursi	4	12	15,3	
"	132	Einpaul	10	11	14,8	vana piima l. ja	"	391	Viitina	7	12	14,0	
"	443	Pahkla	8	12	15,0		"	177	Vara	5	10 $\frac{3}{4}$	14,4	seisn.m.
"	306	Türi	7	12	15,6		"	373	Lutsniku	4	11	14,0	mäard. rasv.
"	9	K. Jaani	10	12	14,7		"	64	Veriora	5	11	13,6	"
"	18	Imavere	7	11 $\frac{1}{4}$	15,5	ebp. m.	"	472	Lugi	4	11	13,5	tuim, r.
"	18	"	8	11 $\frac{1}{4}$	15,5	" "	"	98	Põima	3	9	—	ebp.vana l.ja m.
"		P.K. Estonia					"	95	Nadalama	5	10 $\frac{3}{4}$	13,8	tuim, r.
"	395	Toila	8	12 $\frac{1}{2}$	15,2		"	2	Viljandi	8	12 $\frac{1}{2}$	15,2	
"	395	"	7	12 $\frac{1}{2}$	15,0		"	2	"	8	12 $\frac{1}{2}$	15,2	
"	395	"	7	12 $\frac{1}{2}$	15,2		"	2	"	7	12 $\frac{1}{2}$	14,6	
"	200	Alavere	6	12 $\frac{1}{2}$	15,4		"	362	Vastemõisa	5	12 $\frac{1}{2}$	15,0	
"	479	Vaivara	6	12 $\frac{1}{2}$	14,6		"	362	"	6	12 $\frac{1}{4}$	15,0	
"	479	"	5	12 $\frac{1}{2}$	15,2		"	34	Võhma	10	12 $\frac{1}{2}$	15,3	
"	470	Kohala	7	12 $\frac{1}{4}$	15,8		"	169	V. Väandra	7	12 $\frac{1}{2}$	15,3	
"	20	Rakvere	5	12	15,4		"	169	"	8	12 $\frac{1}{4}$	14,9	
"	25	Aravete	5	12	15,6		"	330	V. Vihtra	10	12 $\frac{1}{2}$	16,0	
"	57	Porkuni	4	12	15,0		"	426	V. Massu	5	12 $\frac{1}{2}$	16,6	
"	207	Kuigatsi	9	12	15,2		"	341	L. Vissuvere	3	12 $\frac{1}{2}$	15,0	
"	329	Pikevere	7	12 $\frac{1}{2}$	15,0		"	147	Koigi	8	12 $\frac{1}{4}$	14,8	
"	329	"	7	12 $\frac{1}{4}$	15,3		"	147	"	9	12	14,5	
"	361	Nissi	5	12 $\frac{1}{2}$	15,6		"	108	Esna	8	12	15,3	
"	37	Koiola	6	12 $\frac{1}{2}$	15,2		"	108	"	8	12	14,8	
"	11	Helme	10	12	15,0		"	178	Kahala	10	12 $\frac{1}{4}$	15,0	
"	11	"	10	12	14,4		"	178	"	10	12 $\frac{1}{4}$	16,0	
"	11	"	6	12 $\frac{1}{4}$	14,4		"	419	Tarvastu	9	12 $\frac{1}{2}$	15,6	
"	319	Kadrina	8	12 $\frac{1}{2}$	15,0		"	419	"	8	12 $\frac{1}{2}$	15,5	
"	319	"	7	12 $\frac{1}{2}$	15,4		"	413	Olustvere	7	12 $\frac{1}{2}$	14,4	
"	23	Albu	10	12 $\frac{1}{2}$	14,8		"	12	S. Jaani	8	12 $\frac{1}{2}$	14,8	
"	17	Ambla	8	12	15,3		"	12	"	8	12 $\frac{1}{2}$	15,8	
"	17	"	8	12 $\frac{1}{4}$	15,4		"	24	Villevere	7	12 $\frac{1}{2}$	15,6	
"							"	270	Kose	7	12 $\frac{1}{2}$	14,8	

Kuupäev	Piimatalituse		Arv	keskm. pall	Vee %	Märkus	Kuupäev	Piimatalituse		Arv	keskm. pall	Vee %	Märkus
	Reg. Nr.	Nimetus						Reg. Nr.	Nimetus				
Sept.	P. K. Estonia						Sept.	P. K. Estonia					
30	235	L. Lokuta	8	12	15,1		30	11	Helme	8	12 $\frac{1}{4}$	14,2	
"	159	Suurejõe	5	12	15,5		"	11	"	8	12	15,3	
"	159	"	6	12 $\frac{1}{4}$	14,8		"	11	"	8	12	15,6	
"	340	Kehtna	6	12 $\frac{1}{4}$	15,5		"	319	Kadrina	10	12 $\frac{1}{4}$	15,6	
"	336	Järvakandi	7	12	15,0		"	319	"	10	12 $\frac{1}{4}$	15,4	
"	308	Kolu	5	12	13,8		"	319	"	8	12 $\frac{1}{4}$	15,4	
"	306	Türi	9	12 $\frac{1}{2}$	16,0		"	30	Vihula	6	12 $\frac{1}{4}$	15,1	
"	360	T. Mõnnaste	9	12 $\frac{1}{2}$	16,4		"	30	"	6	12 $\frac{1}{2}$	14,5	
"	249	V. Võidu	5	11 $\frac{1}{4}$	17,0	ebp. m.	"	152	Kärkna	10	10 $\frac{3}{4}$	15,6	ebp. m.
"	249	"	6	12	16,8		"	355	Einmanni	9	12	15,0	
"	145	S. Kõpu	6	11 $\frac{3}{4}$	14,4	ebp. m.	"	20	Rakvere	9	12 $\frac{1}{2}$	15,5	
"	242	Alliku	6	11 $\frac{3}{4}$	15,7	"	"	255	Kadila	9	12 $\frac{1}{2}$	15,5	
"	242	"	6	11	16,0	kibe sool.	"	438	Krüdneri	5	12 $\frac{1}{2}$	14,5	
"	18	Imavere	7	11	15,8	seisn. m.	"	175	Udeva	8	12 $\frac{1}{4}$	14,0	
"	18	"	8	11 $\frac{3}{4}$	15,1	"	"	175	"	7	11 $\frac{1}{4}$	14,0	ebp. h.
"	9	K. Jaani	5	12 $\frac{1}{4}$	15,0	"	"	13	Leebiku	9	12	16,0	
"	241	Kärevere	9	11	14,3	lv. tuim, r.	"	110	Pala	9	12 $\frac{1}{4}$	15,4	
"	261	Kaarli	4	11	13,5	rasv.	"	440	K. Alatskivi	6	12 $\frac{1}{2}$	15,3	
"	19	U. Võidu	8	12	14,7		"	440	"	7	12 $\frac{1}{2}$	15,1	
"	251	Särghaua	8	11	15,5	mr. läikiv r.	"	381	Kiiu	7	12	15,0	
"	45	T. Hakkaja	6	12	15,7		"	381	"	7	12	14,5	
"	76	K. Nõmme	3	10 $\frac{1}{2}$	15,0	lv. valged tüks.	"	130	Laatre	6	9	—	liivane, 2 jagu
"	435	Kadjaste	4	11 $\frac{1}{2}$	14,6	soola tuim	"	153	Vidriku	8	11 $\frac{3}{4}$	14,7	ebp. m.
"	32	Paide	5	11 $\frac{1}{4}$	15,4	tuim, r.	"	77	Mõniste	10	12	15,7	
"	262	Väätsa	6	12	15,4		"	77	"	6	12	15,7	
"	403	Laupa	3	11 $\frac{1}{4}$	15,6	lv.	"	136	V. Kuuste	8	11 $\frac{3}{4}$	16,0	ebp. m.
"	322	Sõmeru	2	11	12,6	ebp. m., rasv.	"	96	Taebla	1	10 $\frac{1}{4}$	14,5	vana m.

Eesti väljaveo või analüüside andmed.

Järjekorra nr. nr.	Registree- rimise nr. nr.	Piimatalituse nimetus	Analüüsi tegemise aeg	A n d m e d			
				Vee % 0/0	Reichert- Meissli arv	Refraktsioon 40° C.	
Mai 1929 a.							
1	84	Jõgeva	10. V.	15,0	29,31	43,10	
2	418	Kildu	"	15,6	27,99	42,68	
3	71	Esna-Peetri	"	14,4	29,81	42,81	
4	359	Vasta	"	13,0	29,15	42,24	
5	258	Varbevere	"	14,6	28,38	42,82	
6	335	Kaarepere	"	14,0	28,82	42,51	
7	207	Kuigatsi	11. V.	14,5	27,61	43,59	
8	45	Tori-Hakkaja	"	15,7	28,87	42,36	
9	371	Loosi	"	14,4	27,72	43,22	
10	385	Massu	"	15,0	29,70	42,30	
11	120	Kasina	"	13,6	27,06	43,09	
12	330	Vändra-Vihtra	"	13,7	28,05	42,75	
13	97	Urvaste	16. V.	13,8	29,04	42,30	
14	311	Kablaküla	"	14,0	29,70	43,00	
15	422	Saare	"	14,0	26,51	42,71	
16	247	Tapiku	"	14,9	28,38	43,32	
17	234	Kamari	"	14,3	29,15	42,80	
18	323	Ida-Alutaguse	"	15,4	29,70	42,52	
19	277	Lasva	"	14,8	27,94	43,18	
20	140	Kikaoja	"	13,3	27,39	42,54	
21	415	Kernu	"	13,5	28,49	42,03	
22	436	Kääpa	"	14,4	27,50	43,45	
23	439	Puhja	"	14,0	27,17	43,28	
24	191	Kantküla	"	15,8	27,66	43,11	
25	48	Maarja-Magdaleena	"	14,2	28,28	43,39	
26	297	Räpina-Võhandu	"	14,0	27,50	42,61	
27	150	Kiltsi	23. V.	13,0	28,21	43,68	
28	411	Kadrina	"	13,2	28,60	42,90	
29	65	Tammistu	"	12,0	28,43	42,70	
30	210	Kokora	"	15,4	28,10	43,50	
31	132	Einpaul	"	13,5	29,48	43,22	
32	236	Lihula	"	14,6	29,15	42,49	
33	327	Mäo-Mäeküla	"	15,0	28,38	43,50	
34	179	Piknurme	"	12,5	28,49	43,03	
35	290	Sooru	"	12,6	27,83	43,12	
36	472	Lugi	27. V.	13,4	28,71	44,22	
37	272	Heimtali	"	15,0	28,27	43,10	
38	60	Mustla	"	10,9	27,61	43,48	
39	259	Holstre	"	13,0	29,09	43,19	
40	433	Suislepi	"	15,8	26,95	44,28	
				Minimum	10,9	26,51	42,03
				Keskmine	14,09	28,35	43,00
				Maksimum	15,8	29,81	44,28

Eesti väljaveo või analüüside andmed.

Jätkorra nr. nr. Current Number Laufende N. N.	Piimatalituse nimi Name of the Dairy Bezeichnung der Molkerei	Analüüsi tegemise aeg Date of investigation Datum der Untersuchung	Andmed — Resulte of the analysis — Resultate der Analysen						Reichert-Meißl arv Reich-Meißl. Num-ber	Reichert-Meißl. Zahl	Refraktsioon 40° C Refraction 40° C	Refraktion 40° C
			Vee % % of water Wassergehalt in %	Soola % % of salt Salzgehalt in %	Rasva % % of fats Fettgehalt in %	Pastöriseerimise kontroll (Rothenfusser'i ja Storch'i järele võis määratud) Control of the pasteurization (The butter was analysed by the Rothenfusser and Storch method) Kontrolle der Pasteurisierung (Die Butter wurde nach Rothenfusser u. Storch untersucht)						
	September 1929 a.											
1	Põltsamaa	6. IX.	14,5	0,23	84,0	Roth. St. }	värvita	29,20	45,00			
2	Vastseliina	"	15,0	0,75	83,5	Roth. St. }	värvita	27,47	44,65			
3	Rakvere	"	15,7	soolata	83,5	Roth. St. }	värvita	28,16	44,61			
4	Tori-Jõesuu	"	14,8	1,05	83,5	Roth. St. }	värvita	27,06	45,71			
5	Palamuse	"	16,0	0,65	82,0	Roth. St. }	värvita	27,61	45,40			
6	Linnamäe	"	14,6	0,58	83,5	Roth. St. }	värvita	27,83	44,71			
7	Tõhela	"	14,4	1,30	83,2	Roth. St. }	värvita	26,29	45,60			
8	Helme	7. IX.	14,2	0,43	83,5	Roth. St. }	värvita	26,84	45,02			
9	Ambla	"	15,1	soolata	88,4	Roth. St. }	värvita	28,32	45,12			
10	Kärstna	"	15,2	1,22	83,0	Roth. St. }	värvita	26,84	45,20			
11	Kullamaa	"	16,3	soolata	82,0	Roth. St. }	värvita	27,06	44,77			
12	Laius-Tähkvere	"	14,5	soolata	83,8	Roth. St. }	värvita õige vähe hall sinakas	27,88	44,34			
13	Räpina	"	15,4	soolata	83,0	Roth. St. }	värvita	28,10	44,20			
14	Laatre	"	15,7	0,68	82,0	Roth. St. }	värvita	27,39	44,65			
15	Sinealliku	"	15,9	0,31	82,5	Roth. St. }	värvita	26,18	45,95			
16	Elva	"	15,5	soolata	83,0	Roth. St. }	värvita	27,96	44,83			
17	Äksi	10. IX.	15,3	1,23	82,0	Roth. St. }	värvita	27,83	45,32			
18	Kesk-Alatskivi	"	14,4	soolata	84,0	Roth. St. }	värvita	26,56	45,35			
19	Võhma	"	15,4	soolata	83,0	Roth. St. }	värvita	29,59	44,82			
20	Viljandi	"	15,7	soolata	83,0	Roth. St. }	värvita	27,59	45,40			
21	Vihula	11. IX.	15,7	soolata	83,2	Roth. St. }	värvita	27,17	45,23			
22	Järva-Jaani	"	15,2	soolata	81,0	Roth. St. }	värvita	29,15	44,46			
23	Oiu	12. IX.	16,0	1,44	81,0	Roth. St. }	värvita	27,06	45,70			
24	Nurmekunda	"	15,6	soolata	83,0	Roth. St. }	värvita	28,54	45,60			
25	Leebiku	"	15,0	soolata	84,0	Roth. St. }	värvita	26,40	45,37			
		Minim.	14,2	0,23	81,0			26,18	44,20			
		Kesk.	15,24	0,62	83,0			27,60	45,08			
		Maks.	16,3	1,44	84,0			29,59	45,95			